PROLETARI DIN TOATE ȚĂRILE, UNIȚI-VĂ!

Sportul

ZIAR AL CONSILIULUI NAȚIONAL PENTRU EDUCAȚIE FIZICĂ ȘI SPORT

ANUL XXVII — Nr. 6893 | 4 PAGINI 30 BANI | Miercuri 1 Decembrie 1971

CUPE ȘI TROFEE PENTRU CEI MAI BUNI SPORTIVI ROMÂNI AI ANULUI 1971

Ca și la sfîrșitul anului trecut, cei mai buni sportivi români, performerii sezonului competițional 1971, vor fi distinși și vor primi cupe și trofee. Se continuă astfel frumoasa inițiativă a Consiliului Național pentru Educație Fizică și Sport de a stimula pe acești sportivi care, prin activitatea și rezultatele lor, și-au cîștigat prețuirea maselor de iubitori ai sportului.

Aceste evidențieri capătă o semnificație deosebită și pot deveni puternice stimulente pentru toți sportivii noștri fruntași angajați în pregătirea pentru marea confruntare de la JOCURILE OLIMPICE — MUNCHEN '72.

Ieri, Biroul C.N.E.F.S. a aprobat criteriile pentru decernarea acestor cupe și trofee pe anul 1971.

Iată cupele și trofeele care vor răsplăti în acest an pe cei mai merituoși sportivi români :

„CUPA CONSILIULUI NAȚIONAL PENTRU EDUCAȚIE FIZICĂ ȘI SPORT"

atribuită celui mai bun sportiv român al anului 1971

Sportivul numărul 1 al României va fi desemnat de către Consiliul Național pentru Educație Fizică și Sport pe baza sondajului tradițional de opinie al ziarului „SPORTUL" în cadrul căruia vor fi stabiliți, în ordinea preferinței cititorilor, primii 10 sportivi români ai anului 1971.

Cititorii noștri sînt invitați să ne trimită cu începere de azi, preferințele lor, în ordine de la 1 la 10, fie prin scrisori sau cărți poștale, pe adresa ziarului nostru, cu mențiunea **PENTRU CONCURS '71.**

Ca de obicei, CITITORII CARE VOR INDICA ORDINEA FINALĂ A PRIMILOR 10 SPORTIVI ROMÂNI AI ANULUI, VOR PRIMI PREMII

„CUPA FEDERAȚIEI"

decernată celor mai buni sportivi pe ramură de sport

„CUPA FEDERAȚIEI" va fi acordată celui mai bun sportiv din fiecare ramură, în baza clasamentului primilor 10 sportivi ai anului 1971, care va fi stabilit de fiecare federație de specialitate, și ca urmare a sugestiilor primite de la amatorii fiecărei discipline. în acest scop, **cei ce doresc să contribuie la selectarea celui mai bun sportiv pe ramură de sport sînt rugați să scrie federațiilor respective** (str. Vasile Conta 16, București) sugestiile lor, menționînd pe primii 10 sportivi ai disciplinei care-i pasionează.

Un asemenea procedeu va fi folosit și în cazul F.R. Fotbal pentru desemnarea celui mai bun fotbalist al anului, ÎNSĂ IUBITORII BALONULUI ROTUND VOR TRIMITE OPINIILE LOR REVISTEI „FOTBAL", care organizează tradiționala sa anchetă de sfîrșit de an.

„TROFEUL FAIR-PLAY" al Asociației Presei Sportive

atribuit sportivului cu alese însușiri morale și cetățenești care s-a remarcat printr-un act de înaltă ținută etică

Ziariștii sportivi, reuniți în Asociația Presei Sportive de pe lîngă Uniunea Ziariștilor, vor alege pe sportivul care s-a remarcat printr-un act de înaltă ținută etică. **Acest sportiv va fi propus apoi aprecierilor Asociației Internaționale a Presei Sportive, care la sugestiile asociațiilor naționale de presă sportivă decerne anual TROFEUL FAIR-PLAY A.I.P.S. sub egida UNESCO.**

POLITEHNICA BUCUREȘTI — cea mai bună echipă masculină de tenis de masă a țării

Cu o garnitură alcătuită din jucători tineri disciplinați și sîrguincioși, *Politehnica București* a reușit pentru prima oară de la înființarea secției să cîștige titlul de campioană a țării la echipe seniori. Succesul elevilor profesorului *Andi Ardeleanu* nu este singular în competițiile noastre interne. Sportivii clubului bucureștean au mai cucerit în ultimii ani și alte titluri naționale: juniori: echipe, simplu (2), dublu (2), dublu mixt, iar la seniori: dublu fete, dublu băieți (3) și dublu mixt.

Tocmai de aceea, așteptăm din partea acestor sportivi ca, după ce s-au dovedit cei mai buni din țară, ei să se înscrie cu toate capacitățile și pe o linie ascendentă în întrecerile pe plan internațional. Atunci se va putea vorbi cu adevărat de o încununare a eforturilor depuse la pregătiri de campionii noștri. Și o primă ocazie o vor avea duminică, la Ljubljana, cînd Politehnica va întîlni pe campioana Iugoslaviei, Olimpia, în optimile de finală ale „C.C.E.".

In foto, de la stînga: Mihai Bobocică, Mihai Colțescu, Adam Antal, *antrenorul* Andi Ardeleanu, Stelian Nicolae, Teodor Gheorghe.

PARTIDE INTERESANTE ȘI DE MARE ATRACȚIE, ASTĂZI ȘI MÎINE, ÎN DIVIZIA A LA FOTBAL

● Derby de tradiție la București, Dinamo—Steaua ● La Oradea, o confruntare pasionantă ● Jocuri ce se anunță echilibrate în toate celelalte orase

După numai trei zile de la ultimele lor evoluții (în etapa 11-a), echipele noastre divizionare A își vor face din nou apariția în fața publicului, pentru a susține jocurile programate de cea de a 12-a etapă. Astăzi și mîine, în opt orașe din țară se vor disputa meciuri de mare atracție, cu implicații în privința viitoarei configurații a clasamentului în toate „zonele" sale.

Dintre cele opt partide două ni se par a fi de un interes cu totul deosebit. Este vorba, în primul rînd, de întîlnirea dintre echipele bucureștene Dinamo și Steaua, care — prin tradiție — capătă caracterul unui veritabil derby al etapei, dar de astă dată și datorită pozițiilor — alăturate — deținute în clasament de cele două protagoniste. De asemenea, credem că același calificativ de derby — un derby al coșaselor — îl poate primi și meciul de la Oradea, în care echipa locală, Crișul, va primi replica — presupunem foarte îndrăzneață — a Politehnicii Iași. În sfîrșit, mîine, la Arad, lidera clasamentului va primi vizita performerei etapei trecute, Universitatea Craiova, cu care ocazie va efectua o ultimă și serioasă verificare a potențialului ei de joc înaintea plecării în Portugalia pentru returul partidei cu Vitoria Setubal.

Confruntări echilibrate se anunță și la Constanța (Farul—Rapid), Petroșani (Jiul—„U" Cluj), Brașov (Steagul roșu—Sport Club Bacău), Tg. Mureș (A.S.A.—F.C. Argeș) și Cluj (C.F.R.—Petrolul).

Așadar, o etapă cu jocuri pasionante care — în ciuda vremii vitrege — vor atrage din nou, sîntem convinși, pe stadioane numeroși iubitori ai fotbalului.

Liniște și încredere pe fețele jucătorilor de la Steaua. Ștefănescu, Cristache, Smarandache și Aelenei, la ultimul antrenament înaintea derbyului cu Dinamo. Foto : Theo MACARSCHI

PE MICUL ECRAN

Derbyul etapei a XII-a, Dinamo — Steaua, care se va disputa azi pe stadionul Dinamo, va fi televizat, începînd de la ora 11.

PROGRAMUL MECIURILOR

Azi și mîine, etapa a XII-a a diviziei A la fotbal programează meciuri deosebit de importante. Iată programul complet al etapei :

BUCUREȘTI :

Dinamo — Steaua (meciul are loc pe stadionul din Șos. Ștefan cel Mare).

ORADEA :

Crișul — Politehnica

TG. MUREȘ:

A. S. Armata — F. C. Argeș

CONSTANȚA :

Farul — Rapid (intîlnirea se va desfășura la lumina reflectoarelor, de la ora 16,45)

CLUJ :

C.F.R. — Petrolul

BRAȘOV :

Steagul roșu — Sport club

PETROȘANI :

Jiul — Universitatea Cluj

Cu excepția întîlnirii de la Constanța, celelalte meciuri încep la ora 14.

★

Meciul **U.T.A. — Universitatea Craiova** se va desfășura mîine, la Arad, cu începere de la ora 14.

CLASAMENTUL ÎNAINTEA ETAPEI DE AZI

1. U.T.A.	11	6	4	1	22— 9	16
2. Sport Club Bacău	11	6	3	2	20—10	15
3. „U" CLUJ	11	6	2	3	20—11	14
4. Dinamo	11	5	3	3	18—12	13
5. Steaua	11	4	5	2	13—10	13
6. F.C. Argeș	11	6	0	5	20—17	12
7. Steagul roșu	11	4	4	3	12— 9	12
8. A.S.A. Tîrgu Mureș	11	3	6	2	9—10	12
9. Rapid	11	5	1	5	15—13	11
10. Petrolul	11	5	1	5	7—17	11
11. Universitatea Craiova	11	3	4	4	14—14	10
12. Farul	11	4	2	5	11—13	10
13. Jiul	11	2	5	4	7—14	9
14. Politehnica	11	2	4	5	13—18	8
15. Crișul	11	2	3	6	5—15	7
16. C.F.R. Cluj	11	0	3	8	9—23	3

DINAMO MIZEAZĂ PE TRADIȚIE...

Vreme aspră la Săftica, cum probabil aspru va fi și jocul de astăzi. Campionii s-au retras aici, în liniștea înghețată, imediat după ce s-a încheiat partida cu Crișul. Derbyul cu Steaua a început, deci, de duminică seara. Dacă nu cumva și mai înainte. Și luni dimineață, sub ninsoare răzlețită, campionii au făcut un prim antrenament, mai mult pentru recuperare. A mai fost și ieri un antrenament. Un antrenament ușor, fizico-tactic. Antrenorul Nicușor a lucrat mai mult cu cei ce n-au jucat duminică sau au jucat doar cîteva minute. A lucrat cu Dumitriu II, cu Sătmăreanu II, Andrei și Mustățea. Andrei va fi titular astăzi. Sătmăreanu II e pregătit pentru „vîrful" Năstase, iar Dumitriu II, refăcut după o recidivă la gleznă, speră să joace în repriza secundă.

...E un meci greu, cum sînt toate cu Steaua. **„Un derby dificil** — cum spune **Nelu Nunweiller — pentru că dacă învingem mai avem șanse pentru locul întîi". „Un adevărat derby** — completează **Dumitriu II — pentru moralul echipei. După o victorie, altfel mergem duminică la Bacău". „Oricînd, acest „derby clasic" dintre noi și Steaua a fost dificil, dar acum, cînd sîntem la egalitate de puncte, și numai golaverajul ne desparte în clasament, iar Steaua vine după o înfrîngere, este cu atît mai dificil".** Sînt cuvintele **antrenorului Dumitru Nicolae-Nicușor** și ele reflectă atenția și responsabilitatea cu care echipa campioană pregătește marea partidă.

...La Săftica, în tabăra campionilor este o atmosferă de destindere. Calmul antrenorului Nicușor s-a transmis și asupra echipei. E o

Mircea M. IONESCU

(Continuare în pag. a 3-a)

După o „miuță" de relaxare, jucată cu multă pasiune, campionii încheie unul din antrenamente cu o alergare ușoară
Foto : VASILE BAGEAC

A FOST ALCĂTUIT LOTUL DE POLO AL ROMÂNIEI

Pînă la această oră — 12 echipe calificate pentru J.O. de la München

Echipa națională de polo și-a reluat pregătirile avînd ca prim obiectiv calificarea (turneul va avea loc la München în luna mai a anului viitor) pentru J.O. Pe baza observațiilor făcute de-a lungul returului campionatului național și a partidelor din turneul final, antrenorii **A. Grințescu** și **N. Firoiu** au selecționat un lot de 18 jucători : **Șerban HUBER, Florin SLĂVEI, Cornel FRĂȚILĂ** (Dinamo), **Petre CHEȚAN** (Rapid) și **Sorin SCUREI** (I.E.F.S.) — portari, **Gheorghe ZAMFIRESCU, Gruia NOVAC, Bogdan MIHĂILESCU, Dinu POPESCU, Radu LAZĂR, Dan FRÎNCU, Adrian NASTASIU, Viorel RUS** (Dinamo), **Cornel RUSU, Alexandru SZABO, Iosif CULINEAC, Ilie SLĂVEI** (Rapid) și **Claudiu RUSU** (Voința Cluj).

Pentru turneul olimpic de la München și-au asigurat calificarea pînă la această oră, 12 formații : **Iugoslavia**, actuala deținătoare a titlului, **U.R.S.S.** — actuala campioană europeană, **Ungaria** — cîștigătoarea „Trofeului Jadran" 1971, **Italia, S.U.A., Olanda, Cuba, Mexic, Brazilia, Australia, Japonia** și **R.F. a Germaniei** (ca țară organizatoare). Pentru celelalte locuri vacante se vor desfășura în anul viitor două turnee : unul rezervat echipelor africane (se califică o formație) și unul rezervat selecționatelor europene (14—21 mai 1972 la München), unde se vor califica trei echipe. Pentru această din urmă întrecere, vor candida reprezentativele **României, Bulgariei, Cehoslovaciei, Poloniei, Greciei, Spaniei, Suediei, Franței, Belgiei, Austriei, Turciei, Angliei** și **Elveției.**

RUGBYȘTII SELECȚIONABILI ÎȘI CONTINUĂ PREGĂTIRILE

ȘAPTE JUCĂTORI AU FOST TITULARIZAȚI. RESTUL...

Pentru rugbyștii selecționabili, ultima săptămînă dinaintea meciului cu Franța înseamnă o etapă de pregătire asiduă, de verificare a unor jucători asupra cărora antrenorii mai au încă ezitări, de omogenizare a compartimentelor, a echipei în ansamblul ei.

Meciul de verificare la două buturi programat marți după-amiază pe stadionul Tineretului s-a înscris integral pe linia acestor cerințe ale procesului de pregătire. Lotul național a întîlnit cîte o repriză formațiile *Steaua* și *Sportul studențesc*, două echipe cu concepții diferite, cu valori deosebite. Așa se și explică de ce selecționabilii au evoluat mai puțin convingător în testul cu XV-le militar, în timp ce cu studenții au făcut un joc brodat pe fantezie și susținut prin acțiuni simple și clare avînd drept țintă buturile adverse.

Spre deosebire de test-meciurile anterioare, acesta a avut un caracter de lecție. Unul dintre antrenorii coordonatori, *prof. Teofilovici* s-a aflat permanent în teren, dublîndu-l pe arbitru și oprind jocul ori de cîte ori s-au comis greșeli de tehnică sau de concepție tactică, reconstituind fazele.

În partida cu Steaua lotul a folosit formația : *Dinu, Iorgulescu, Baciu — Postolache, Șerban — Răscanu, Dărăban, Pop — Tața, Vucos — Suciu, Nica, Nicolescu, Constantin — Durbac.* După aceea, cu Sportul studențesc, în XV-le reprezentativ au fost operate unele modificări : *Pop* l-a înlocuit pe *Baciu*, iar *Iftimie* pe *Postolache* (care a trecut în linia a III-a în locul lui Răscanu, accidentat ușor). Ca „uvertură" a jucat *Marinescu*, în timp ce *Bucos* a trecut aripă, împreună cu *R. Ionescu*. Ulterior accidentarea lui Nica a obligat antrenorii să-l reintroducă în teren pe Suciu ca aripă, iar R. Ionescu l-a înlocuit pe Nica.

Meciul școală de marți și-a dovedit utilitatea, existînd acum concluzii definitorii asupra unor jucători ca *Dinu, Șerban, Dărăban, Răscanu, Suciu, Nica* și *Durbac.*

Următorul test al selecționabililor, joi cu Rulmentul Bîrlad (**t. st.**)

Prim-plan cu patru rugbyști din lot (de la stînga : Dinu, Pop, Șerban și Postolache) *într-unul din antractele test-meciului de pe Tineretului...*
Foto : Dragoș NEAGU

Anchetă în cîteva centre din țară (II)

MUNCĂ POLITICĂ ȘI EDUCATIVĂ VIE, EFICIENTĂ, ÎN RÎNDURILE SPORTIVILOR!

Publicăm în numărul de azi partea a doua a anchetei noastre privind preocuparea organelor și organizațiilor sportive locale în domeniul important al muncii politice și educative în rîndurile sportivilor. Ca și în prima parte a anchetei, subliniem mijloace și modalități concrete prin care se contribuie eficient la formarea cetățenească și etică a tineretului, a tuturor sportivilor.

Oradea : ÎNCADRAREA SPORTIVILOR ÎN ÎNVĂȚĂMÎNTUL DE PARTID

Ca urmare a măsurilor adoptate de recenta Plenară a C.C. al P.C.R. privind îmbunătățirea activității ideologice, ridicarea nivelului general al cunoașterii și educația socialistă a maselor, așezarea relațiilor din societatea noastră pe baza principiilor eticii și echității socialiste și comuniste, C.J.E.F.S. Bihor și majoritatea unităților sportive din județ au luat o serie de măsuri concrete. După prelucrarea documentelor, pe lîngă organul sportiv județean a fost înființat un colectiv sub conducerea tov. Alexandru Tordai, vicepreședinte al C.J.E.F.S. Membrii acestui colectiv s-au deplasat în toate localitățile mai mari din județ, la cluburile și asociațiile cu secții de performanță, pentru a cunoaște la fața locului felul cum se aplică aceste măsuri.

Astfel, la clubul Crișul, toți fotbaliștii, baschetbaliștii, înotătorii și jucătorii de polo au fost încadrați într-un ciclu de conferințe (s-au predat deja 3) la cabinetul județean de partid. Toți sportivii clubului au vizitat muzeul „Țara Crișului". Membrii secțiilor de performanță ale Crișului au vizitat — în ultimul timp — fabrica de mașini-unelte „Înfrățirea", fabrica de confecții Oradea cea de mase plastice „Viitorul", stațiunea de sere. La asociația sportivă Olimpia, cu sprijinul comitetului de partid, componenții divizionarei B de fotbal, împreună cu membrii echipei de polo, promovată recent în divizia A, au fost organizați într-un cerc de învățămînt, în care se pune accentul pe educația moral-cetățenească.

Se urmărește ca relația muncă-sport să nu devină fictivă, toți sportivii de performanță trebuind să-și onoreze permanent obligațiile profesionale. În acest sens au fost combătute concesiile făcute jucătorilor de către unii membri ai conducerii secției de fotbal Olimpia.

Colectivul alcătuit în cadrul C.J.E.F.S., despre care vorbeam mai sus, se întrunește chiar astăzi pentru a analiza modul cum a fost tradus în viață planul de măsuri întocmit la constituirea sa.

Bacău : MUNCA PATRIOTICĂ — MIJLOC ACTIV DE EDUCAȚIE

Vorbind despre activitatea educativă la Sport Club Bacău ne vom referi, în primul rînd, la atenția acordată învățămîntului. În acest sens 29 de sportivi frecventează diferite forme de învățămînt: 6 la școala de maiștri, 18 la liceu și 5 la institutul pedagogic. Periodic, un membru din conducerea clubului controlează activitatea acestora la școlile respective. De asemenea toți membrii clubului sînt înscriși la diferite forme de învățămînt de partid și toate ședințele de pregătire tehnică sînt completate cu acțiuni educative.

O atenție deosebită se acordă disciplinei, iar abaterile se sancționează prompt. Așa s-a procedat recent la clubul Știința Bacău cu jucătorul

Anchetă realizată de
Nușa DEMIAN
și corespondenții județeni
Ilie GHISA, Ilie IANCU
și T. SIROPOL

(Continuare în pag. a 3-a)

CONFERINȚĂ DE PRESĂ LA I.E.F.S.

Ieri, la sediul clubului sportiv I.E.F.S. a avut loc o conferință de presă, în cadrul căreia prof. dr. *Mihai Epuran*, prorector al I.E.F.S. a înfățișat principalele succese realizate de sportivii fruntași ai Institutului în anul sportiv 1971 și a expus principalele obiective de viitor ale clubului în sportul nostru de performanță. Cu acest prilej, au fost subliniate sarcinile sportive ale I.E.F.S., îndreptate în primul rînd spre pregătirea în cît mai bune condițiuni a cadrelor de specialitate, profesori de educație fizică, ca și spre realizarea unor performanțe sportive care să contribuie la creșterea rezultatelor generale ale sportului românesc. Au fost astfel reamintite frumoasele performanțe realizate de echipele de baschet feminin, volei feminin și masculin, handbal feminin, judo, schi, tir etc.

Paralel cu preocupările pentru o cît mai bună pregătire didactică a studenților, I.E.F.S. și clubul sportiv vor acorda o atenție sporită creării condițiilor afirmării unui număr cît mai mare de sportivi în planul performanțelor de valoare națională și internațională, astfel încît clubul I.E.F.S. să-și sporească în viitorul apropiat contribuția la reprezentarea de prestigiu a sportului românesc în competițiile de amploare, inclusiv la campionatele europene, mondiale și la Jocurile Olimpice.

ÎN JUDEȚUL SIBIU

PREPARATIVE PENTRU SEZONUL SPORTIV DE IARNĂ

Preparativele pentru sezonul sportiv de iarnă se desfășoară febril în toate județele țării și în mod special în cele cu profil montan. O discuție pe această temă a avut loc recent, la Sibiu, sub egida Comitetului județean de partid. Au luat parte tovarășii **Ion Munteanu**, șeful secției de propagandă a Comitetului județean Sibiu al P.C.R., **Henrich Sözsler**, secretar cu problemele de propagandă al Comitetului municipal de partid, **Constantin Buzdughină**, prim vicepreședinte al Consiliului popular al municipiului Sibiu, reprezentanți ai C.J.E.F.S., U.T.C., ai sindicatelor și organizațiilor de pionieri, ai U.J.C.M., O.J.T. ș.a.

Discuțiile au avut un caracter larg, cuprinzînd o diversitate de aspecte legate de organizarea activității sportive de iarnă, de folosirea unor mijloace de propagandă cît mai eficiente, de sporirea numărului de amenajări adecvate, de problema echipamentului și a materialului sportiv. Iată, succint, opiniile exprimate cu acest prilej...

Lazăr Stoica (Comisia județeană de schi): **„Sibiul va beneficia de o nouă pîrtie de schi la Păltiniș, pîrtia Onceștl, amenajată cu sprijinul Consiliului popular municipal. Pîrtia a fost curățată de pietre și defrișată în mod corespunzător. Rămîne în suspensie numai problema dării în folosință a teleschiului, care ar urma să deservească noua pîrtie, de la cabana nr. 1 în valea Găneasa, precum și a telescaunului ce urcă pînă în vîrful Onceștl, căruia îi lipsesc rolele pentru cablu".**

Dumitru Dobrescu, directorul Școlii sportive „Șoimii": **„Magazinul sportiv din Sibiu este insuficient aprovizionat cu echipament pentru schi de fond, în special bocanci. Cei interesați trebuie să apeleze la magazinele din Brașov sau București. În altă ordine de idei: propun detașarea pe un interval de trei luni a unei școli generale cu 2—4 profesori și 2—3 antrenori pentru schi, la Păltiniș. De asemenea, să fie organizate concursuri de masă la schi și săniuș pe dealul Gușteriței".**

Hartwing Fabritius, prof. Școala sportivă: **„Deși am făcut din vreme comandă pentru reținerea de locuri prin O.J.T., totuși avem dificultăți. Există condiții bune de schiat la cabana Crinț, dar drumul de acces este prost, nu poate fi folosit. Se impune înființarea unui magazin de materiale sportive — schiuri și sănii — la Păltiniș, așa cum există în multe alte stațiuni de munte. Bine ar fi ca la stina Gănjoara să se construiască o cameră cu un bufet".**

Dr. I. Dragoman (Comisia de patinaj): **„Pentru a obține rezultate superioare celor din trecut, este necesar să se termine amenajarea patinoarului artificial. Inițial, el trebuia să fie gata la 1 noiembrie. De asemenea, să fie amenajat un patinoar natural de viteză și un vestiar pentru sportivi și oficiali la pista de la cabana Valea Aurie".**

Ilie Băluț (U.J.C.M. Sibiu): **„Toată lumea se plînge de lipsă de materiale sportive. Dar noi, prin unitățile de resort, confecționăm curele, legături, hanorace, treninguri și pantaloni. Așteptăm comenzi din partea celor interesați..."**

Ion Băcilă, director la O.J.T.: **„Cu ocazia concursurilor sportive de iarnă se face simțită o colaborare cît mai strînsă între Oficiul județean de turism și alte unități, ca I.R.T.A. etc. În privința teleschiului, acesta este gata, nu se așteaptă decît recepționarea lui".**

★

În încheierea discuțiilor, tovarășul **Ion Munteanu** a răspuns la unele probleme formulate și a recomandat o serie de măsuri cu caracter urgent: **repartizarea de schiuri, din rezerva asociațiilor, unor centre sătești, ca cele de la Jina, Gura Riului, Rășinari și Sadu, organizarea de concursuri populare de schi și săniuțe pe dealul Gușteriței, folosirea rațională a bazelor și amenajărilor sportive și în timpul iernii, darea în folosință, în acest an, a patinoarului artificial, cabanele Crinț și Santa să fie amenajate corespunzător și puse la dispoziția elevilor. Cît privește materialele și echipamentul sportiv, vorbitorul a recomandat o mai strînsă legătură între cei interesați și centrele de industrie locală și cooperatistă, care sînt în măsură să acopere cerințele.**

Ilie IONESCU,
corespondent județean

PATINAJ PE... APĂ, LA GALAȚI

Peisajul sportiv al orașului Galați s-a îmbogățit în toamna anului trecut cu un patinoar artificial, care a bucurat nespus de mult pe iubitorii sporturilor pe gheață. Primele roade ale noii baze sportive de iarnă au apărut mult mai rapid decît se presupunea, echipa Dunărea reușind să promoveze în prima divizie a țării la hochei, iar patinatorii artistici gălățeni s-au și remarcat în cîteva concursuri republicane rezervate copiilor.

Prin urmare, ne așteptam să găsim în aceste zile la Galați o activitate efervescentă, determinată de pregătirile patinatorilor pentru apropiatele concursuri. Dar, intrînd într-una din zilele trecute, pe la ora prînzului, pe poarta patinoarului artificial, am constatat cu regret că micii artiști ai gheții de la Școala sportivă sînt nevoiți să caligrafieze pe o... apă de două degete. Am cerut explicațiile cuvenite antrenorului elevilor, Sandu Nicolae.

— Am inițiat aproape 100 de copii, dintre care Maria Tihi, Laura Verdeș, Marin Mathe și Cristina Balaieș îmi inspiră multă încredere. În aceste condiții însă mi-e teamă că nu-i putem duce mai departe. E imposibil să progresezi lucrînd pe o gheață moale, de proastă calitate, care adesea se transformă în băltoacă, din cauză că administrația patinoarului micșorează, pentru a face economii, intensitatea compresoarelor. Deși plătim o sumedenie de bani pentru orele de antrenament, sîntem tratați ca și cum am intra pe patinoar pe poarta din dos.

Am mai stat de vorbă cu o serie de prieteni credincioși ai patinoarului. Iată ce ne-a spus Dumitru Tomida, unul dintre părinții copiilor care și-au pus în gînd să devină mari patinatori.

— Gheața este necorespunzătoare pentru că nu este curățată la timp, fiind pregătită superficial de conducătorul mașinii Rolba. La bufetul patinoarului, rareori poți primi suc sau apă minerală, ei avînd mai degrabă înfățișarea unei circiumi. Nu înțeleg de ce aparatul de ascuțit patine stă închis într-o cameră de sub tribune și nu se pune în folosință.

În discuțiile purtate cu părinții am mai aflat că în magazinele cu articole de sport se găsesc numai ghete pentru adulți, iar patinele se deteriorează uneori după cîteva zile de întrebuințare. Cu toate acestea copiii perseverenți au atins un stadiu de pregătire care le-ar permite obținerea clasificării sportive, dar nu se organizează astfel de concursuri pentru că nu există arbitri necesari.

— Sînt părinți, ne explica prof. Paul Nimereanu de la Școala sportivă, **poate mai ambițioși decît copiii. Acești oameni au alcătuit un comitet pentru dezvoltarea patinajului în orașul nostru, dar, din păcate, ei nu simt ajutorul organelor sportive locale.**

Alte păreri autorizate.

Constantin Ungureanu, antrenor: **„Sînt plătit de clubul Dunărea pentru orele predate la inițierea hocheiștilor. Aș munci pe gratis însă dacă o asociație sau un club din oraș s-ar decide să înființeze o secție de patinaj viteză. Elemente talentate sînt, gheață, de bine de rău, avem, lipsește inițiativa".**

Marin Petrescu, metodist la C.J.E.F.S. Galați: **„Am preluat patinajul de foarte puțin timp și în consecință nu m-am edificat complet asupra stărilor de fapt care generează neajunsurile. Cîteva lucruri însă îmi sînt clare. În privința gheții, lucrurile se petrec ca în povestea cu mai multe moașe: I.C.I.L. alimentează cu frig patinoarul, iar I.G.O. îl administrează și manevrează compresoarele. Așadar, fie că sursa de gheață e redusă, fie că nu funcționează toate compresoarele. Mai cred că o bună parte din lipsuri se datorează inexistenței unei comisii orășenești sau județene de specialitate, care să coordoneze activitatea și să apere interesele juste ale patinajului. E și o neglijență din partea noastră că nu am alcătuit încă o asemenea comisie".**

Pe bună dreptate, antrenorii și sportivii se întreabă dacă vor trebui să aștepte pînă cînd gerul le va oferi o gheață corespunzătoare, rămînînd ca instalațiile patinoarului să producă pînă atunci... apă plătită cu bani grei.

Traian IOANIȚESCU

PREVĂZĂTORUL Desen de AL. CLENCIU

handbal

ECHIPA REPREZENTATIVĂ MASCULINĂ ESTE PE UN DRUM BUN

Probabil, cei mai mulți amatori de sport din țara noastră cunosc felul în care handbaliștii români au schimbat la Göteborg, în această atît de disputată „World Cup", treapta întîi a podiumului cu cea de a doua. Și din acest motiv, dar și pentru că — sincer vorbind — nici nu ne face o prea mare plăcere să mai disecăm încă o dată acest moment fatal, vom intra direct în subiect, încercînd să analizăm modul în care s-a comportat echipa reprezentativă de handbal a României în acest mare turneu internațional.

Deci, nu va fi vorba doar de meciul final, ci de întreaga suită a celor patru întîlniri, care au reprezentat fiecare în parte un examen serios, cu probleme diferite, cu situații speciale, cu adversari ce acționau în alte sisteme. În acest sens, participarea selecționatei noastre — dacă ținem seama (și trebuie să ținem!) de perioada de formare în care se află echipa reprezentativă — a fost extrem de utilă și bogată în învățăminte. Simplificînd lucrurile vom încerca azi să răspundem la întrebarea: s-au comportat mai bine handbaliștii români la Göteborg decît la Galați? Cu alte cuvinte a existat un progres în jocul de ansamblu al formației reprezentative de la „Trofeul Carpați" la „Cupa Mondială"?

Cu toată amărăciunea provocată de nemeritatul insucces din final, putem totuși afirma cu deplină certitudine că, în cazul unei victorii, poziția echipei române ar fi fost absolut firească, ea dovedindu-se — alături de cea a Iugoslaviei — cea mai bună dintre cele prezente la Göteborg. Este clar, deci, că handbaliștii români s-au prezentat într-un progres remarcabil și din acest punct de vedere începem să fim tot mai convinși că dificila muncă a antrenorilor **N. Nedef** și **E. Trofin** va da roade, concretizîndu-se prin omogenizarea actualului lot și prin edificarea unei noi și puternice reprezentative.

Facem această afirmație, deoarece la „Cupa Mondială" echipa română a dovedit o mai mare putere de luptă și o deosebită capacitate fizică față de cele arătate în „Trofeul Carpați", fiind capabilă să reziste și la cele mai puternice riposte ale adversarilor și avînd forța de a reveni de două ori (în partidele cu Suedia și cu Iugoslavia) senzațional, restabilind o situație ce părea definitiv compromisă. Acest lucru a fost posibil, atît prin valoarea fizică de care aminteam mai înainte, dar și prin omogenitatea sistemului defensiv, care a funcționat — atunci cînd a trebuit — aproape perfect, reducînd la tăcere selecționate recunoscute prin varietatea mijloacelor lor ofensive. Într-un anumit fel putem spune chiar că apărarea a fost punctul forte al echipei noastre și nimic nu poate dovedi mai bine acest lucru decît faptul că în 10 din cele 13 situații de inferioritate numerică echipa română nu a primit gol! Ba mai mult, a existat un moment de certă verificare a capacității defensive, trecut cu mult succes de jucătorii români. Licu a fost eliminat pe 5 minute în partida cu Cehoslovacia și în această perioadă nu numai că nu a primit gol, dar formația noastră a înscris 2 puncte!

Pe cît de mulțumiți ne putem declara la acest capitol, pe atît de mare este însă insatisfacția provocată de modul în care s-a jucat în atac. Aci nu este vorba numai și numai de productivitatea acțiunilor noastre ofensive, care, în general, a fost mulțumitoare. Ceea ce a provocat multe necazuri echipei și ceea ce a determinat înfrîngerea din final a fost lipsa de concentrare și de precizie în joc. Momentele de posesie a mingii nu au fost integral și cu calm fructificate. Dimpotrivă, handbaliștii români au facilitat adversarilor lor de multe ori — am zice chiar de prea multe ori — dificila luptă pentru reintrarea în stăpînirea mingii fără să primească gol. Cum? Foarte simplu: prin greșeli de nepermis (pase la adversar sau total neinspirate, „pași" sau dublu dribling în atac etc.), cu atît mai dureroase cu cît ele au fost comise de jucătorii vechi, cu mare experiență. Nu intenționăm să stabilim aci vinovați. În fond, ECHIPA este cea care a ratat milimetric această mare victorie. Dar nici nu putem trece cu vederea desele greșeli ale lui Gățu, Gruia, Penu, Kicsid și chiar Samungi. Ei au toți mari merite în handbalul nostru, sînt admirați și respectați pe deplin

Gruia, surprins într-un moment caracteristic, aruncînd la poartă. Faza se consumă în meciul cu Suedia cînd acest mare handbalist a făcut cel mai bun joc al său din ultimul timp. Foto: Christian TYRE-Göteborg

Duminică în sala Floreasca
ÎNTÎLNIREA MASCULINĂ ROMÂNIA — ELVEȚIA

Întorși de la Göteborg, unde au participat la „Cupa Mondială", componenții reprezentativei țării noastre de handbal masculin vor evolua la sfîrșitul acestei săptămîni în fața spectatorilor bucureșteni. Este vorba de partida internațională amicală pe care o vor susține în compania reprezentativei similare a Elveției. Jocul va avea loc duminică seară, în sala Floreasca, cu începere de la ora 19,00 și va fi condus de un cuplu de arbitri iugoslavi, **M. Pupici** și **S. Stanoevici.**

ÎN SFÎRȘIT, VEȘTI BUNE DE LA CLUJ

În sfîrșit, vești bune de la lotul feminin de handbal! Cei trei medici — Edith Petruț, Lia Drăgănescu și Titus Crișan — au reușit, nu fără eforturi susținute, să alunge valul de gripă care se abătuse asupra handbalistelor noastre. La Cluj, așa cum ne relata într-o discuție telefonică antrenorul Gabriel Zugrăvescu, ritmul de lucru intens a fost reluat. Luni seara, pentru prima oară după o lungă întrerupere, toate fetele au luat parte la antrenament. Se încearcă acum — cu grijă, cu atenție — recuperarea timpului pierdut. Astfel, astăzi și mîine, echipa de handbal a României — care se pregătește pentru participarea la turneul final al celui de al IV-lea campionat mondial (Olanda, 11—19 decembrie) — va susține două meciuri de verificare în compania selecționatei Școlii sportive din Cluj.

Sîmbătă, lotul revine în Capitală, urmînd ca duminică și marți să evolueze în fața publicului bucureștean în două meciuri de antrenament. Handbalistele noastre vor juca — în deschidere la meciurile dintre reprezentativele masculine de handbal ale României și Elveției — cu divizionarele A — I.E.F.S. (duminică) și Universitatea (marți). Joi, 9 decembrie, echipa României pleacă în Olanda.

Veștile bune transmise de antrenorul Gabriel Zugrăvescu se referă și la două dintre jucătoarele accidentate. Aneta Schramko s-a integrat total în programul echipei și sînt șanse ca ea să revină la potențialul inițial. De asemenea, Constantina Ilie-Dumitru a început să participe la antrenamente. Deși resimte încă dureri la genunchi, este posibil („...sînt speranțe" — așa cum se exprimă prof. G. Zugrăvescu) să fie folosită în unele partide ale echipei noastre în întrecerile de la C.M. Și, ceea ce este deosebit de important, toate componentele lotului sînt mobilizate pentru o activitate susținută în aceste ultime zile, iar în lot domnește o atmosferă de optimism care, sperăm, va contribui la redobîndirea încrederii în forțele proprii.

hochei

I.P.G.G. — Slovan Hodonin

Slovan Hodonin, formație din liga a II-a a campionatului cehoslovac de hochei, susține două partide în Capitală în compania echipei studenților de la I.P.G.G. Primul meci va avea loc azi, de la ora 17, pe patinoarul „23 August". Mîine, de la ora 19, este programată revanșa.

Epistolele săptămînii

PERFORMANȚA LUPTĂTORILOR DIN BORLEȘTI

Comuna Borlești (județul Neamț) se află așezată pe malurile a două rîuri: Bistrița și Nechit. Pămîntul, cam slab roditor, i-a determinat pe locuitorii acestei comune ca, din timpuri străvechi, să se îndeletnicească cu păstoritul, tăiatul bușteni lor, plutăritul pe Bistrița sau cărăușia. Despre această comună — azi cu peste 8000 de locuitori, care în trecut nici nu figura pe hărțile administrative — nu s-au auzit prea multe pînă în anii noștri, cînd datorită și tradițiilor folclorice, locuitorii ei au devenit într-adevăr cunoscuți. Ansamblul folcloric local, echipa de căiuți, brigada artistică de agitație, formația de teatru au obținut numeroase premii, participînd cu regularitate la fazele finale pe țară. *„Moștenind forța țapinarilor* — ne spune într-o frumoasă scrisoare *Mihail David*, profesor de educație fizică în comună — *dîbăcia și siguranța plutașilor, calmul și cuviința păstorilor, tinerii de la noi au făcut ca numele comunei să fie cunoscut și în domeniul sportului. La prima ediție a „Cupei tineretului de la sate", echipa de handbal masculin a ajuns în faza finală pe țară, ocupînd locul V. La faza județeană, rezultate bune obținuseră trîntașii, echipele de fotbal și volei, cucerind și unele medalii.".* A urmat alt succes: *Mihai Purcaru* a cucerit titlul de campion național la trîntă (cat. 68 kg.) după care, împreună cu profesorul Aurel Prundu, a început formarea unei echipe de trîntași care să se prezinte la faza județeană. Ceea ce se petrecea în această comună era știut, așa că nu este de mirare ce a urmat: *„Comitetul județean al U.T.C. și CJEFS Neamț, cunoscînd rezultatele noastre, au hotărît ca faza pe județ la trîntă (21.XI) să se desfășoare chiar la noi, la Borlești. Rezultatele obținute au întrecut așteptările suporterilor. Toate titlurile de campioni județeni au fost cucerite de localnici: Ioan T. Purcaru, Ion I. Purice, Mihai Purcaru, Vasile Armanu, Gh. Apetrei, Constantin Chiriac. O victorie cu care ne mîndrim... În faza finală pe țară, care se va desfășura la Galați, între 3—5 decembrie, județul Neamț va fi reprezentat de echipa de trîntași a comunei Borlești, fapt unic pe țară. Poate că la întoarcerea lor, zestrea asociației sportive „Voința" Borlești se va îmbogăți O dorim din inimă".*

Nu știm dacă performanța borlești enilor este — într-adevăr — unică pe țară, dar ea este oricum pilduitoare. Așteptăm și noi, cu emoție, un succes al lor și — dacă acesta va fi mare — promitem o vizită la Borlești. Pentru a-i cunoaște îndeaproape și a scrie despre... campioni.

Modesto FERRARINI

LUPTE

Întrecerile finale ale campionatului pe echipe

Iubitorii atleticii grele din Capitală vor avea, în această săptămînă un bogat program competițional: **turneul final al campionatului național pe echipe la lupte libere și greco-romane.** Pe cele trei saltele din sala Floreasca vor evolua, începînd de joi, cele mai bune echipe ale campionatului, clasate pe locurile 1—3 în serii, la ambele stiluri. Întrecerile se desfășoară sistem turneu echipele fiind obligate, ca și pe parcursul campionatului, să aibă cel puțin cinci sportivi pînă în 25 de ani. Finalistele au dreptul la cîte patru rezerve. În prima zi (joi la libere și sîmbătă la greco-romane) se vor desfășura cîte trei ture, urmînd ca în ziua a doua (vineri la libere și duminică la greco-romane) să aibă loc cîte două întîlniri.

În prim planul finalelor se află, evident, Steaua, care deține titlul la ambele stiluri din 1970, cînd a devenit pentru prima oară campioană la greco-romane (timp de 21 de ani titlul a aparținut echipei Dinamo București), iar la libere deține laurii de zece ani. După cum ne-a declarat antrenorul formației militare, Gheorghe Șuteu, finala, în special la greco-romane va fi deosebit de disputată. Lupta se va da între Steaua și Dinamo, dar un cuvînt greu are de spus și Metalul București care, de ani de zile, se clasează mereu pe locul 3 în competiție. La libere, după calculele hîrtiei, Steaua nu are contracandidată. Pentru locurile 2—3 se vor „bate" cel puțin patru divizionare — Steagul roșu Brașov (clasată pe locul secund anul trecut), Dinamo București, Metalul Tîrgoviște și Dunărea Galați.

La greco-romane, dintre cele șase finaliste nu se va prezenta echipa Vulturii Textila Lugoj (la F.R.L. a sosit în ultimul moment o telegramă din partea asociației lugojene, în care se arată că formația are numeroase indisponibilități și nu poate lua parte la întreceri).

În prima zi, **joi după-amiază**, se vor întîlni la libere **Steaua cu Steagul roșu Brașov, Metalul Tîrgoviște cu Dunărea Galați, Dinamo București cu Lemnarul Odorheiul Secuiesc** — în turul I, iar în tururile 2 și 3 vor avea loc partidele **Steaua cu Dunărea și cu Dinamo, Metalul Tîrgoviște cu Lemnarul și cu Steagul roșu, Dinamo cu Steagul roșu și Dunărea cu Lemnarul.**

Conducerea partidelor va fi încredințată celor mai buni arbitri (deținători ai ecusonului F.I.L.A.), ca de pildă **V. Bati, C. Popescu, L. Bandi, V. Toth** ș.a.

Joi și vineri se vor desfășura întîlnirile de libere, iar sîmbătă și duminică cele de greco-romane. Reuniunile încep la ora 15.

Începînd de mîine, sala Floreasca din Capitală va fi locul de desfășurare a unor importante competiții la lupte.

În fotografie: L. Ambruș — *medaliat cu argint la C.M. de la Sofia din acest an, reprezentantul clubului brașovean Steagul roșu (la cat. 74 kg.), executînd un spectaculos rebur.*

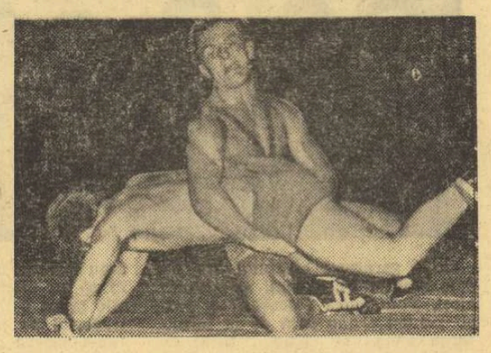

POPICE

După cum am anunțat, arena Voința din Capitală va găzdui — începînd de vineri — competiția internațională dotată cu trofeul „Cupa București", care va reuni sportivi din 8 țări. Tot în cursul lunii decembrie, jucătoare și jucători români vor participa în țară și peste hotare la o serie de interesante concursuri.

● Tripla campioană mondială *Cornelia Petrușcă* și popicarul gălățean *Iosif Tismănaru* vor lua startul, — alături de reputați sportivi din Italia, R. D. Germană, Ungaria etc. — în marele concurs internațional, care va avea loc în zilele de 17 și 18 decembrie în orașul iugoslav Radenič

● Selecționata feminină feroviară a R. D. Germane va întreprinde un turneu de două jocuri la București și Băicoi în perioada 2—6 decembrie. Oaspetele vor avea ca adversare formațiile Rapid și Petrolul Băicoi.

● Echipele feminine și masculine Voința Tg. Mureș, campioane republicane, au fost invitate în Ungaria, pentru a susține două meciuri în cursul săptămînii 14—20 decembrie. Conducerea clubului din Tg. Mureș a răspuns favorabil.

● Popicarii de la Motor Carl Zeiss Jena (R.D.G.) ne vor vizita țara în a doua jumătate a acestei luni. Formațiile din Jena (feminină și masculină) vor întîlni la Ploiești și Cîmpina echipele Petrolul și, respectiv, Flacăra.

● După etapa a VIII-a a campionatului diviziei A — care, spre surprinderea generală, s-a încheiat cu 14 victorii ale oaspeților (din 20 de partide) — pe primele locuri în clasamente se află echipele: *feminin, seria Sud* — Voința București 14 p; *seria Nord* — C.S.M. Reșița 14 p, *masculin, seria Sud* — Constructorul Galați 14 p; *seria Nord* — Voința Tg. Mureș 16 p.

● Ultima etapă a turului a fost programată în zilele de 11 și 12 decembrie, campionatul divizionar urmînd a se relua la 6 februarie 1972.

● Peste 40 de antrenori și instructori ai echipelor divizionare iau parte în aceste zile la un curs de perfecționare la Centrul de cercetări științifice din Capitală. Lecțiile sînt predate de către cunoscuți specialiști. Pentru instructorii voluntari se va organiza la sfîrșitul cursului un examen de calificare ca antrenori.

DECEMBRIE — LUNA ÎNTÎLNIRILOR INTERNAȚIONALE

BOX

● Ieri dimineață au plecat în U.R.S.S. boxerii români care vor participa la turneul internațional de la Leningrad. Au făcut deplasarea **I. Ciocoi** (pană), **D. Moraru** (semimijlocie), **C. Cojocaru** (mijlocie), **I. Silițe** (semigrea), precum și antrenorul Petre Mihai. Turneul va avea loc între 1 și 6 decembrie.

● Întîlnirea amicală de juniori, dintre selecționatele orașelor Brăila și București, a fost cîștigată de pugiliștii Capitalei, cu scorul de 15—7. Rezultate tehnice: T. Popa (Buc) egal cu I. Coman, N. Popa (Br) b.p. C. Scarlat, Gh. Marinel (Br) b.p. I. Temelie, V. Neagu (Buc) b.p. Gh. Bontaș, M. Ploieșteanu (Buc) b.k.o. 3 N. Butișagă, S. Cutov (Br) b. ab. 3 I. Adam, Gr. Iliescu (Buc) b. desc. 1 Gh. Tudorel, G. Agapșa (Buc) b.p. N. Bardea, M. Imre (Buc) b.ab. 3 A. Papuc, V. Croitoru (Buc) b.p. Șt. Pătîrlăgeanu, M. Simon (Buc) b.p. C. Dafinoiu.

● Gala de selecție, prevăzută inițial a se disputa duminică după-amiază în sala Dinamo, va avea loc **sîmbătă, de la ora 17, în sala uzinelor Semănătoarea.** Iată spicuiri din programul galei: **I. Nicolau — A. Cojan, A. Iliescu — I. Mageri, V. Zilberman — T. Nicolae, A. Năstac — D. Găinaru, I. Sănătescu — A. Iancu.**

● Steaua a evoluat în Berlinul Occidental, unde a întîlnit formația Hertha S. C. Bucureștenii au cîștigat cu 11—9.

GONG!

COMPONENȚII LOTULUI NAȚIONAL APLAUDAȚI LA ARAD

În deschiderea întîlnirii de box dintre echipele Școlii sportive Gloria Arad și Școlii sportive Viitorul Timișoara (încheiată cu rezultatul de 13—7 pentru arădeni), lotul reprezentativ de box a făcut o reușită demonstrație în sala clubului U.T.A. din Arad. Au participat toți cei 15 membri ai lotului, care se pregătesc pentru apropiata confruntare cu reprezentativa R. F. a Germaniei. De mult succes s-a bucurat evoluția boxerilor A. Mihai, P. Dobrescu, G. Pometcu, I. Hodoșan și I. Alexe. (St. IACOB-coresp. județean).

baschet

ÎN DIVIZIA B

În etapa a III-a a celui de al doilea tur al diviziei B au fost înregistrate următoarele rezultate: MASCULIN: Sănătatea Aiud — Politehnica Brașov 45—103 (20—43), Universitatea Craiova — Olimpia Sibiu 76—65 (28—32), Știința Mediaș — Voința Timișoara 53—64 (30—30), Politehnica Iași — Farul Constanța 72—70 (36—36), C.S.M. Iași — A.S.A. Bacău 67—65 (38—29), Universitatea București — Progresul București 47—51 (24—24), Academia Militară — Comerțul Tîrgoviște 91—30 (41—12), Voința Ploiești — P.T.T. 62—69 (26—36); FEMININ: Știința Sf. Gheorghe — Voința Tg. Mureș 29—65 (11—26), Universitatea Cluj — Pedagogic Tg. Mureș 35—50 (18—21), Constructorul Arad — Metalul Sălonta 41—46 (21—23), Universitatea Craiova — Voința Oradea 52—31 (27—15), Medicina Timișoara — Crișul II Oradea 49—33 (26—18), Confecția Dorohoi — Voința Constanța 32—62 (19—39), Sănătatea Ploiești — Pedagogic Galați 22—50 (10—25), Medicina București — Universitatea București 39—40.

Rezultatele au fost transmise de corespondenții **Gh. Briotă, Gh. Herman, R. Zamfir, A. Vasilescu, St. Gurgui, S. Lamfit, G. Roman, D. Diaconescu, I. Somogy** și **P. Arcan.**

„3 SECUNDE"

● Duminică dimineață, va avea loc în sala Giulești, în pauza meciului feminin Rapid — Universitatea Iași (ora 9), festivitatea de retragere din activitatea competițională a maestrei emerite a sportului, Eva Ferencz, și a Ilenei Chiraleu, de asemenea fostă jucătoare a clubului feroviar.

● Arbitrul Mihai Aldea a reținut cartonetul jucătoarei Ileana Guglu (Politehnica București) care, la sfîrșitul partidei cu Rapid, a avut o atitudine irreverențioasă față de conducătorul întrecerii. Comisia de disciplină din cadrul F.R.B. va judeca cazul și va lua măsurile de rigoare.

FABRICA DE CALCULATOARE ELECTRONICE

Calea Floreasca Nr. 242 — sect II Telef. 33 26 60/116

ANGAJEAZĂ:

— Șef birou proiectare SDV
— Șef birou gospodărie SDV
— Șef secție mecanic-șef autoutilări
— Tehnicieni electroniști CTC
— Dactilografe
— Șef birou desfaceri
— Șef birou poștalcalul
— Șef birou contabilitate materiale
— Șef birou ordonanțe
— Șef birou control preventiv
— Magazineri

MUNCITORI CALIFICAȚI

— Seculeri SDV
— Debitori
— Presatori
— Tinichigii
— Sudori
— Strungari
— Frezori
— Pantografiști
— Tratamentiști
— Operatori mase plastice
— Galvanizatori
— Sîrluitori
— Vopsitori
— Turnători
— Electroniști
— Șef birou ordonanțare
— Debitatori
— Mecanici montatori aparate electronice
— Rabotori
— Rectificatori
— Lăcătuși-constructori
— Lăcătuși întreținere
— Electricieni întreținere
— Instalatori sanitari
— Instalatori caloriferiști
— Termotehniști
— Frigoriferiști
— Compresoriști
— Tîmplari
— Zidari
— Zugravi
— Ascuțitori scule

PREVĂZĂTORUL Desen de AL. CLENCIU

fotbal

UN MECI MAI INTERESANT DECÎT ALTUL ÎN ETAPA A 12-a A DIVIZIEI A

Minutul 28 al meciului „U" Cluj-U.T.A. Corner, schimb de pase și centrare în careul arădenilor. Lereter intervine, oprește balonul cu pieptul și, vrînd să-l degajeze, îl trimite în plasă. Autogol! Și U.T.A începe să guste din amărăciunea primei înfrîngeri.

Foto: Ion PREDOȘANU-Cluj

Așadar, turul de forță al echipelor noastre de divizie A a început. Duminică-miercuri-duminică, fotbal și iar fotbal. Azi (și mîine) vor avea loc meciurile etapei a XII-a. Programul oferă partide de toate calibrele. Derby de tradiție și de mare atracție (Dinamo — Steaua), jocuri cu implicații în privința primelor locuri ale clasamentului (Steagul roșu — Sport Club, U.T.A. — Univ. Craiova) și partida... marilor speranțe (Crișul — Politehnica). Dar să ne oprim puțin asupra fiecărui meci din această etapă.

1. DINAMO — STEAUA. Mai e nevoie de vreo prezentare? Credem că nu. Indiferent de locul pe care l-au ocupat în clasament la data respectivă, cele două echipe fruntașe ale fotbalului nostru au ridicat, întotdeauna, meciurile dintre ele la o cotă apreciabilă de interes. Ultima lor întîlnire — finala „Cupei României" — constituie cel mai bun argument. Acum, Dinamo și Steaua sînt și vecine în clasament (locurile 4—5), au același număr de puncte și, deci, urmăresc același scop, menținerea în plutonul fruntaș. Iată de ce meciul lor capătă un plus de interes.

2. STEAGUL ROȘU — SPORT CLUB BACĂU. Brașovul găzduiește un meci foarte atractiv. Localnicii (locul 7) primesc vizita formației băcăuane (locul 2) aflată în plină ascensiune. Va fi un joc greu pentru brașoveni, a căror apărare îi va avea în față pe liderul golgeterilor, Rugiubei, și pe unul din înaintașii naționalei, Dembrovschi. Interesant, de asemenea, duelul Adamache — Ghiță, colegi la lotul național, jucători cu contribuții substanțiale la succesele echipelor lor.

3. CRIȘUL — POLITEHNICA. În vară, la Iași și Oradea, iubitorii fotbalului visau la mai mult. Iată, însă, că echipele lor au azi ca scop evitarea retrogradării. Crișul și Politehnica s-au angajat într-un duel am spune direct, pasîndu-și una celeilalte acest nedorit loc 15. Azi, cele două echipe se vor afla față în față. Un egal, desigur, i-ar favoriza pe ieșeni. O victorie (de partea cui va fi?) ar aduce un pic de speranță, fie pentru unii, fie pentru ceilalți. Puncte mari sînt puse în joc la Oradea!

4. U.T.A. — UNIV. CRAIOVA. Meciul se joacă mîine, la cererea echipei arădene, care a găsit la F.R.F., multă înțelegere pentru drămuirea eforturilor în vederea returului cu Vitoria Setubal. De fapt, mîine, pentru U.T.A. va fi ultima repetiție înaintea plecării în Portugalia. Și această repetiție va fi grea, căci oaspeții, deși păreau victime sigure la Ploiești, au plecat de acolo cu un punct nesperat și cu încredere în forțele proprii, forțe ce păreau cam diminuate după vizita lui Dobrin la Craiova

5. A.S. ARMATA — F.C. ARGEȘ. Alt meci ce promite. Una din revelațiile acestui campionat — echipa de pe Mureș — se înfruntă azi cu un F.C. Argeș care, după două victorii consecutive a ajuns pe locul 6, deși începutul de sezon nu i-a fost prea roz. La Tg. Mureș, rezultatul va depinde de comportarea apărărilor, ce vor fi supuse — probabil — la examene dificile.

6. FARUL — RAPID. Dacă vara, pe caniculă, reflectoarele au stat mai mult stinse, măcar acum să se joace în nocturnă pe malul mării... Dar, lăsînd gluma la o parte, să evidențiem faptul că, în ciuda unei situații de neinvidiat în clasament, Farul dă o mînă de ajutor Rapidului pentru a disputa acest meci în condiții cît mai apropiate celor din partida pe care giuleștenii o vor susține cu Tottenham. Meciul se anunță a fi disputat.

7. C.F.R. CLUJ — PETROLUL. Plutonul se distanțează, Totolanu, Cojocaru și Szöke, componenți de bază ai apărării clujene, „se dau accidentați" la Bacău și formația feroviară devine stăpîna... locului 16. Ce se întîmplă la C.F.R.? Dacă ceva nu e în regulă, Petrolul va ști să profite. Așa a făcut-o și la Iași, de unde a plecat cu două puncte nesperate.

8. JIUL — „U" CLUJ. Și în Valea Jiului se dispută o partidă interesantă. Jiul e dornic de reabilitare, căci la București a încasat 5 goluri, adică jumătate din cîte primise în zece etape. Universitarii clujeni, aflați pe locul 3, au, însă, ambițiile lor. De aceea credem că la Petroșani va fi un meci strîns și interesant.

Constantin ALEXE

FAȚĂ-N FAȚĂ ECHIPELE PROBABILE

DINAMO: Andrei — Cheran, Nunweiller III, Sătmăreanu II (Sandu Gabriel), Deleanu, Dinu, Radu Nunweiller, Lucescu, Sălceanu, (Dumitriu II), Doru Popescu, Florian Dumitrescu.

STEAUA: Haidu — Sătmăreanu, Smarandache Negrea, Cristache, Naom, Vigu, Pantea, Iordănescu, Năstase, Ștefănescu, (Aelenei).

STEAGUL ROȘU: Adamache — Ivăncescu, Jenei, Olteanu, Rusu, Pescaru, Kadar, Ghergheli, Zotincă, Drăgoi, Györfi.

S.C. BACĂU: Ghiță — Mioc, Catargiu, Velicu, Kiss, Vătafu, Sinăuceanu, Pruteanu, Dembrovschi, Rugiubei, Pană.

CRIȘUL: Bologan — Petre Nicolae, Sărac, Lucaci, Balogh, Moldovan, Neșu, Suciu, Tamaș, Moț, Cefan.

POLITEHNICA: Costaș — Romilă I, Ianul, Hanceriuc, Pall, Romilă II (Mărdărescu II), Simionaș, Incze, Stoicescu, Marica, Moldoveanu.

U.T.A.: Vidac — Birău, Lereter, Pojoni, Popovici, Domide, Petescu, Broșovschi, Sima, Kun, Both.

UNIV. CRAIOVA: Oprea — Niculescu, Mincă, Tacoi, Velea, Strîmbeanu, Ivan, Pîrvu, Oblemenco, Donose, Țarălungă.

A.S.A. TG. MUREȘ: Nagel — Szőlősi, Toth, Ispir, Czako, Nagy, Hajnal, Lucaci, Mureșan, Fazekaș, Orza.

F.C. ARGEȘ: Stan — Pigulea, Barbu, Vlad, Ivan, Olteanu, M. Popescu, Radu, Frățilă, Dobrin, Jercan.

FARUL: Ștefănescu — N. Constantinescu, Bălosu, Mareș, Nistor, Antonescu, I. Constantinescu, Tănase (Ologu), Caraman (Oprea), Tufan, Kallo.

RAPID: Răducanu — Pop, Boc, Lupescu, Codrea, Dinu, Dumitru, Petreanu, Ene Daniel, Neagu, Codreanu (Angelescu).

C.F.R. CLUJ: Pop — Țegean, Dragomir, Lupu, Roman, M. Bretan, Șoo, S. Bretan, Munteanu II, O. Ionescu, Vișan (Donici).

PETROLUL: M. Ionescu — Gruber, Bădin, Mocanu, N. Ionescu, Dincuță, Crîngașu, Moraru, Grozea, Ciupitu, Harapu.

JIUL: Suciu — Georgescu, Georgevici, Stocker, Popescu, Cotormani, Dodu, Urmeș, Stoian, Multescu, Naidin.

„U" CLUJ: Ștefan — Crețu, Pexa, Solomon, Cîmpeanu, Anca, Fanea Lazăr, Uifăleanu, Munteanu, Adam, Lică.

DINAMO MIZEAZĂ PE TRADIȚIE...

(Urmare din pag. 1)

stare de spirit dintre cele mai bune. Discutăm despre starea terenului și implicația sa asupra jocului. **„Terenul greu e mai bun pentru noi!"** zice Sătmăreanu II. Nichi Dumitriu, trecut prin atîtea furtuni, îl contrazice: **„Atacul lor se mișcă mai bi... joacă din tinerețe și terenul le convine. Dar terenul nu înseamnă totul într-un derby". „Întotdeauna, pe terenuri grele, înaintașii au fost avantajați** — intervine Lucescu. **Pe un asemenea teren, ca atacant nu trebuie să strălucești pentru a face lucruri bune. Și vă mai spun ceva: terenul greu e cel care solicită capacitatea tactică. Va fi interesant de urmărit duelul tactic dintre cei doi antrenori".** „Meciul va fi al apărărilor! **Cine va face mai puține greșeli în apărare va cîștiga".** Vorbise căpitanul campionilor, Nelu Nunweiller, parcă în numele întregii apărări.

...Majoritatea pronosticurilor au gravitat în jurul tradiției. **„Noi am învins mai tot timpul în campionat ei în cupă".** Așa au zis, într-un fel sau altul, mai toți dinamoviștii. Sălceanu și Florian Dumitrescu au adus chiar și... argumente individuale. **„De cîte ori am jucat în campionat împotriva Stelei, am marcat. În campionatul trecut, în tur, la 3—0 am înscris un gol. În retur am marcat singurul gol al partidei. Voi căuta să înscriu și miercuri".** Atent la ce spusese Sălceanu, Florian Dumitrescu a preluat... replica. **„Cînd jucam la Arad, niciodată Steaua n-a scăpat de mine. Mereu am dat gol!".**

„Ce părere aveți despre rezultat?" — a fost întrebarea finală. Am notat răspunsurile exprimate spontan. **„Nu știu dacă vom păstra tradiția victoriilor din campionat, dar știu că vom juca mai bine"** (Dinu); **„Cîștigăm sigur!"** (Sătmăreanu II); **„Trebuie să dau un pronostic împotriva fostului meu antrenor, Valentin Stănescu, dar asta-i viața! Cred în victoria noastră la limită"** (Dumitriu II); **„Meci echilibrat, nu pot da un pronostic"** (Andrei); **„Cu rațiunea nu pot indica rezultatul, cu sufletul indic victoria noastră"** (Lucescu); **„Eternul derby dintre Dinamo și Steaua a fost mereu deschis oricărui rezultat. Normal, noi vom căuta să ne apropriem victoria. De la dorință la realitate, însă, mai sînt încă... 90 de minute"** (antrenorul Nicușor). Cele 90 de minute pentru care campionii se pregătesc de duminică seara. Dacă nu și mai de demult...

...DAR ȘI STEAUA SPERĂ SĂ CÎȘTIGE

Am fost ieri dimineață la Ghencea. Știam că antrenamentul steliștilor — ultimul înaintea partidei cu Dinamo — urma să aibă loc la ora 10.30. Pe la zece și-un sfert însă, toată lumea era deja în vestiar, gata echipată. A trebuit să mai așteptăm însă destul de mult pentru a urmări rostogolirea primelor mingi pe gazonul terenului nr. 1. Antrenorii **Valentin Stănescu** și **Gheorghe Constantin**, împreună cu președintele secției de fotbal a clubului stelist, **Gh. Popescu**, au ținut împreună cu jucătorii militari o ședință aproape „secretă" — cu o durată de o oră și mai bine — în care, după afirmațiile lui V. Stănescu — numai de meciul cu Dinamo n-a fost vorba...

„N-am discutat decît probleme interne de-ale echipei, spune Valentin Stănescu în cele din urmă. **Despre meciul cu Dinamo, mai avem timp și după masă și mîine dimineață"** (n.r. azi). Dar, nu știu de ce, nu prea îmi vine să-l cred. Apoi îmi răspunde la întrebarea mută: **„Ce să spun despre meci? Vrem să cîștigăm. Asta vor, sînt sigur, și dinamoviștii... În rest, o să sărim „la cap", o să tragem la poartă... Altceva nu avem de făcut!"** Intervine și Constantin: **„E normal ca ambele echipe să dorească victoria, asta de cînd... s-au înființat Steaua și Dinamo. Este aici o rivalitate sportivă care, nu de puține ori a produs în teren meciuri spectaculoase de bună factură. Am vrea ca și mîine să putem spune același lucru, indiferent de cîștigător..."**

După aceea, i-am urmărit pe cei doi antrenori steliști conducînd antrenamentul elevilor lor, un antrenament în care Constantin i-a „alergat" fără prea multă asprime (cele 45 de minute ale lecției au avut mai curînd un caracter relaxator) pe jucătorii de cîmp, iar „Tinel" Stănescu a tras, fără menajamente de data aceasta, celor doi portari — **Haidu** și **Coman**. Cei 14 jucători de cîmp (Sătmăreanu care acuză o mică entorsă, de la meciul de duminică, de la Iași, a venit mai tîrziu) — s-au aliniat frumos și au executat fel de fel de mișcări de gimnastică — aplecări din alergare, rotări de trunchi, fandări etc. — și scurte sprinturi, după care, pe perechi, au trecut la lucru cu mingea.

Îl mai reții cîteva clipe pe Valentin Stănescu. Vreau să aflu echipa probabilă, și cine știe, poate am să scot și altceva de la el. **„Echipa, mîine o să fie definitivată. Totuși, pot să-ți spun că din echipa de la Iași nu va lipsi decît Marcu, care are o întindere. Meciul, sînt sigur, se va disputa în condiții grele: terenul de joc o să fie, probabil, moale, și apoi partida face parte dintre acelea în care contează mai puțin pregătirea dinaintea ei, și mai mult ambiția, dăruirea jucătorilor".** Mă întreabă brusc, ca și cum și-ar fi amintit de ceva: **„Nu știi, joacă Dumitriu?"** — și înțeleg că se gîndește că prezența lui Emil Dumitriu în echipa Dinamo ar fi o dificultate în plus pentru echipa stelistă

Dumitru GRAUR

CAMPIONATUL DE FOTBAL FEMININ

Duminică s-au disputat cîteva din jocurile restante ale campionatului municipiului București de fotbal feminin. Iată rezultatele înregistrate: **Diana — Rapid 0—0!, Voința — Minerva 4—0, Carmen — Traviata 2—0,** și **Luceafărul — Juventus 1—1.** Cea mai mare surpriză s-a înregistrat în partida Rapid — Diana (0—0), în care formația feroviară, deși neînvinsă în campionat și liderâ a clasamentului, a trebuit să se mulțumească cu un rezultat de egalitate în fața modestei formații Diana. Dintre celelalte rezultate mai menționăm succesul categoric al Voinței în fața Minervei cu 4—0, care de la meci la meci, evoluează mai bine, și prestează un joc tot mai eficace. De asemenea, mai surprinde diferența de numai două goluri cu care Carmen a învins pe Traviata, o formație din subsolul clasamentului. Profitînd de egalul Rapidului, șefia clasamentului a fost preluată de Carmen care totalizează 27 de puncte din 15 partide, urmată de Rapid cu 26 puncte din 14 jocuri și Venus cu 24 de puncte tot din 14 meciuri.

Aurel PĂPĂDIE

dintre sute de rapoarte

SE POATE ȘI AȘA...

Dacă n-ar avea de rezolvat unele restanțe, membrii Comisiei centrale de competiții și disciplină și cei ai subcomisiei care se ocupă de divizia C ar putea, săptămîna aceasta, să mai respire, după ce, în ultimul timp, n-au putut pleca spre casele lor decît spre miezul nopții, după judecarea a zeci de cazuri de indisciplină, unele foarte grave. Dar, „C"-ul și-a terminat sesiunea, iar în diviziile A și B, climatul de joc a fost, în general, favorabil în etapa trecută.

Cel mai remarcabil exemplu în această privință ni l-a furnizat unul dintre meciurile cu mare miză, cel de la Iași, la care raportul observatorului federal, **C. Ardeleanu**, a făcut numai consemnări pozitive, începînd cu disciplina jucătorilor și a publicului și sfîrșind cu prestația de bună calitate a brigăzii conduse de **V. Topan**, unul dintre reprezentanții tinerei generații de arbitri. Din punct de vedere al atmosferei din teren și din tribune, și Bacăul face un sălt, încercînd, probabil, să pună de acord conduita sportivă cu frumoasa evoluție pe plan tehnic a echipei Sport Club, aflată pe locul al doilea în clasamentul diviziei A. Observatorul federal, antrenorul emerit **Coloman Braun-Bogdan**, acordă nota 9 publicului, apreciind, în același timp, că la reușita spectacolului sportiv a contribuit și brigada de arbitri (la centru: **Aurel Bentu** — notat cu 10; la linie: **A. Münich** și **V. Murgășan**).

Un alt observator, **George N. Gherghe**, ține să remarce — și bine face! — fermitatea arbitrului **Tudorel Leca**, din Brăila, care **„în trei situații de hențuri involuntare, ÎN CAREUL OASPEȚILOR** (n.n.: sublinierea noastră), **nu s-a lăsat influențat și n-a fluierat.** Aceasta ar trebui să fie o **regulă**. Din păcate, tocmai la acest capitol, arbitrii, supuși presiunii unei bune părți din public, necunoscător al regulamentului și, în orice caz, pătimaș, capitulează uneori.

În cele mai multe cazuri, punctele de vedere ale observatorilor și presei coincid. Putem socoti în această categorie și aprecierile care s-au făcut cu privire la arbitrul **I. Cîmpeanu**, care a condus meciul Rapid — Jiul, deși trimisul Federației, **C. Drăgușin**, nu face nici o mențiune în legătură cu faultul în careu comis asupra lui Stoian (Jiul), care, așa cum au demonstrat și imaginea reluată la televiziune și comentariile din presă, trebuia sancționat cu o lovitură de la 11 metri. Observatorul scrie, însă, că **„arbitrul a fost depășit de joc, favorizînd jocul dur și dezavantajînd ambele echipe".**

Există o singură controversă, și aceasta se referă la meciul de la Brașov, condus de **Iosif Ritter.** În timp ce cronicarul nostru a apreciat că arbitrajul a avut carențe, motiv pentru care l-a notat cu trei stele (corespunzător notei 5—6), observatorul federal **Eugen Stepleanu** a acordat arbitrului timișorean nota 9, argumentînd că în condițiile terenului alunecos, care cerea multă atenție în aprecierea infracțiunilor, I. Ritter **„a dat decizii juste".**

Dat fiind, însă, că și cronicarul revistei „Fotbal" nu este entuziasmat de arbitrajul lui Iosif Ritter, trebuie să spunem, în limbaj sportiv, că Eugen Stepleanu este condus cu 2—1...

Jack BERARIU

„NOCTURNĂ" DE SUCCES LA BAIA MARE

La Baia Mare, luni seara, în sala de spectacole a noii Case de cultură a sindicatelor, peste 1000 de iubitori ai fotbalului au participat la o întîlnire cu comentatorul sportiv **Cristian Topescu.** La sfîrșitul „partidei", care a surprins multiple aspecte din fotbalul intern și internațional, au fost necesare... prelungiri — 25 de întrebări și tot atîtea răspunsuri, plus un film cu subiect fotbalistic.

T. TOHATAN — coresp. județean

„B"-ul A INTRAT ÎN VACANȚĂ

● O singură formație neînvinsă ● Liderii au luat un avans consistent ● În „subsolul" clasamentelor — diferențe mici de puncte între echipe

Cortina s-a lăsat peste întrecerea divizionarelor B. După cele 15 etape, ierarhia în ambele serii este cunoscută. În fruntea clasamentelor se află **Sportul studențesc București** și **C.S.M. Reșița**, formații care au acumulat un consistent avans (de cîte 5 puncte) față de principalele lor adversare în lupta pentru șefie. În mod deosebit trebuie evidențiată performanța **Sportului studențesc**, care a terminat neînvinsă turul. De-a lungul întrecerii, studenții, deși handicapați de plecarea unor piese „grele" ca Boc, Dumitru Nicolae și Ciornoavă, au evoluat — în general — la un nivel bun, atît în jocurile de acasă, cît și în cele din deplasare. Ambițiosul antrenor Ion Motroc a reușit să insufle elevilor săi încrederea în forțele proprii, să îmbine judicios experiența unor jucători ca Rădulescu, Kraus, Jamaischi și Pană cu elanul lui Mircea Sandu, Culda și Damian, fiecare component al echipei aducîndu-și aportul la împlinirea dorinței înflăcărate a suporterilor de a-și vedea favoriții pe primul loc. Față de comportarea din sezonul trecut, studenții sînt în progres. Ei au abordat cu multă seriozitate toate partidele și au demonstrat o superioritate tehnico-tactică față de partenere.

Celălalt lider, **C.S.M. Reșița**, a surprins prin startul său excepțional. O dată cu scurgerea etapelor, toată lumea, specialiști și adversari, au recunoscut că această formație este cea mai serioasă candidată din seria a II-a la promovarea pe prima scenă a fotbalului nostru. Preluarea conducerii tehnice de către I. Reinhardt a însemnat reactualizarea în rîndurile echipei și ale susținătorilor ei a unui mai vechi deziderat, acela de revenire în „A". Antrenorul I. Reinhardt, într-o perioadă relativ scurtă, a schimbat aproape complet concepția de joc a reprezentantei Cetății de foc, transplantîndu-i stilul U.T.A.-ci. Pentru a se menține pe aceeași poziție pînă la terminarea campionatului, formației îi mai sînt necesare unele retușuri, atît în ceea ce privește pregătirea fizică a jucătorilor, cît și în orientarea tactică a echipei. Și timp este suficient pînă la reluarea întrecerii pentru asemenea cizelări.

Gîndul de promovare animă, într-o mai mică sau mai mare măsură, și pe urmăritoarele liderilor. Dintre acestea, **S.N. Oltenița** a constituit revelația sezonului. Revenirea lui V. Copil la cîrma formației din Oltenița a produs un mare reviriment în comportarea ei, manifestat printr-un joc realist, în care sînt valorificate la maximum posibilitățile jucătorilor. În schimb, **Progresul București**, cu multe nume sonore (Beldeanu, Cassai, Dudu Georgescu, Grama, Măndoiu, Raksi), se menține cu mari eforturi în plutonul fruntaș. „Bancarii", datorită comportării oscilante, au pierdut puncte prețioase, care cu mare greutate vor mai putea fi recuperate în primăvară. Într-o situație similară, în seria a II-a, se află și cealaltă fostă divizionară A, **C.F.R. Timișoara.** Actualul antrenor al feroviarilor, Manolache, nu și-a pierdut încă speranțele de a-i readuce în prima divizie. **„Promovările și celelalte măsuri ce le-am luat în această toamnă**, ne mărturisea Manolache, **vor da roade în partea a doua a campionatului. Atunci și programul ne va avantaja. Optimismul meu își are rădăcini în faptul că băieții sînt dornici de a reveni în „A". Vacanța de iarnă o vom folosi din plin pentru a ne pregăti cît mai bine".** Dar, în disputa pentru șefie se găsește și Minerul Baia Mare. Minerii s-au remarcat printr-un bun sistem defensiv și o înaintare destul de incisivă. Aceleași calități a dovedit și Politehnica Galați (seria I). În plus, studenții sînt adepții jocului ofensiv ceea ce le-a adus puncte din meciurile disputate în deplasare.

În turul campionatului s-a observat totuși un echilibru de forțe, concretizat în diferențe mici de puncte între formațiile din prima jumătate a clasamentului și cele din partea a doua. De exemplu, în seria I, **Metalul Plopeni**, aflată pe locul 9, este despărțită numai de 4 puncte de ultima clasată, **Portul Constanța**, iar în seria a II-a, **Chimia Făgăraș**, tot pe locul 9, are doar 3 puncte în plus față de **Electroputere Craiova**, de pe locul 16. Deci, cele 15 etape n-au putut departaja hotărîtor echipele, fiecare păstrînd încă aproape intacte șansele de rămînere în divizia secundă. Surprind însă la prima vedere — pozițiile deținute de formații cu vechi state în „B", ca **Portul Constanța, Poiana Cîmpina, C.F.R. Pașcani** (seria I), **Electroputere Craiova, Olimpia Oradea, Gaz metan Mediaș** (seria a II-a). Analizele ce se vor face de către fiecare secție vor scoate — credem — la iveală adevăratele cauze ale comportării nesatisfăcătoare și, bineînțeles, se vor lua măsurile corespunzătoare eliminării lipsurilor. Să sperăm că în primăvară aceste formații vor reveni pe linia de plutire.

Înainte de a încheia, trebuie să reamintim că, în general, disciplina s-a îmbunătățit față de ediția trecută. Totuși, în unele partide spiritul de fair-play a lăsat de dorit și, astfel, comisia de disciplină s-a văzut obligată să ia măsuri de sancționare, suspendînd pe unii jucători sau ridicînd dreptul de organizare a unor meciuri pe terenurile proprii. Chiar în etapa disputată duminică, în meciul de la Oradea, dintre Olimpia și Minerul Baia Mare, jucătorii orădeni Harșani și Bacoș nu și-au stăpînit nervii, creînd o atmosferă neprielnică. Desigur că faptele lor condamnabile vor primi răsplata cuvenită.

P. VINTILA

Apărătorii băcăuani resping un atac al gazdelor (Faza din meciul Metalul București — Știința Bacău 1—1)

Foto: St. CIOTLOȘ

MUNCA POLITICĂ ȘI EDUCATIVĂ

(Urmare din pag. 1)

de fotbal C. Maghiar care, îndepărtîndu-se de conduita sportivă și cetățenească, a fost sancționat de către secția de fotbal cu suspendare din activitate timp de nouă luni.

Tot la clubul Știința, în afara pregătirii profesionale în cadrul facultăților pe care le frecventează, sportivii studenți participă la munca patriotică. Ei au contribuit astfel la amenajarea terenurilor de baschet, volei, handbal și atletism din curtea institutului, precum și la strîngerea recoltei la C.A.P.-urile din împrejurimile orașului. Elevii școlii sportive din același oraș au amenajat și ei, prin muncă patriotică, terenuri de volei în curtea școlii și la complexul „23 August". La asociația sportivă Voința, 40 de tineri au luat parte la muncă patriotică efectuată în parcul Gheraiești, iar peste 80 la șantierul tineretului din orașul Bacău.

Cluj: ACȚIUNI CULTURALE CU LARGĂ AUDIENȚĂ

Apreciind că unul din mijloacele cele mai eficace de apropiere, cunoaștere și ajutor al sportivilor îl reprezintă discuțiile deschise, conducerea Clubului sportiv muncitoresc din Cluj — care are mari responsabilități în domeniul sportului de performanță local — a inițiat suita unor asemenea întîlniri cu sportivii secțiilor și cu antrenorii lor.

Din suita acestora, cea mai utilă și fructuoasă, totodată, s-a dovedit a fi aceea desfășurată în cadrul secției natație, în care s-a căutat descoperirea tuturor motivelor — obiective și subiective — care au împiedicat progresul ce era așteptat din partea înotătorului Zeno Oprițescu, tînăr aflat la vîrsta întrebărilor și handicapat de unele probleme de viață.

Tot pentru cunoașterea, apropierea și schimbul de experiență între tinerii din cadrul secțiilor clubului clujean, biroul acestuia a hotărît ca adunările generale de analiză ale secțiilor pe 1971 să fie urmate de momente culturale și reuniuni tovărășești. Debutul l-a făcut secția de atletism, după a cărei analiză sportivii au vizionat și comentat documentarul „Metodica de antrenament în sărituri" și s-au delectat apoi, timp de cîteva ore, cu muzica pe care le-au pus-o la dispoziție soții Silai. A fost o reuniune (pe care o reeditează acum secția de box) în care s-au topit distanțele determinate de vîrsta dintre generațiile sportive ale clubului și de rezultatele ce distribuie atleții C.S.M.-ului pe o verticală ce pornește de la categoria a III-a de clasificare și ajunge pînă la dimensiunile europene și olimpice. A fost o reuniune în care s-au împărțit idei și s-au schimbat păreri, în care s-a vorbit despre lucruri mari și mici, dar toate importante, începînd cu idealul sportiv și profesional, cu comportamentul social și terminînd cu estetica vestimentară.

Galați: REPLICĂ FERMĂ MANIFESTĂRILOR DE INDISCIPLINĂ

Recenta expunere făcută de tovarășul NICOLAE CEAUȘESCU, document de importanță istorică pentru viitorul poporului nostru, a trezit după cum era și firesc, un larg ecou și în rîndul sportivilor și activiștilor sportivi din municipiul Galați. Interesul deosebit s-a materializat, prompt, prin dezbaterea largă a documentelor adoptate de Plenara C.C. al P.C.R., prin angajarea fermă de a pune în practică învățămintele ce fac parte din acest vast program de educație comunistă.

O importantă întîlnire cu sportivii din municipiu a organizat C.J.E.F.S. Galați. Aici, printre alții, au luat cuvîntul tovarășul Gh. Baroga, secretar al Comitetului județean de partid, și Ion Kunst-Ghermănescu, secretar al C.N.E.F.S., după care a fost adoptat un plan de măsuri menit să contribuie la întărirea muncii politico-educative în rîndul sportivilor. La adunarea care a avut loc la clubul Dunărea, vicecampionii europeni de caiac juniori I. Cîșlăgaru și V. Petrenco, halterofilul C. Ciobanu, boxerul A. Ion, antrenorii V. Mănăilă, M. Duncan, Șt. Tornoci și-au exprimat deplina aderiune față de măsurile adoptate, angajîndu-se ferm să lupte pentru a întrona pe terenurile de sport disciplina, să combată orice manifestare ce ar da naștere la acte de indisciplină.

Recent, a avut loc o altă adunare cu fotbaliștii din cadrul echipelor divizionare, la care a participat tovarășul Ion Balaș, vicepreședinte al F.R.F. Asemenea acțiuni au mai avut loc la cluburile Oțelul, Politehnica, la asociațiile Ancora, Constructorul etc. La dezbaterea care a avut loc cu sportivii asociației Ancora, de pildă, au fost combătute cu tărie manifestările nesportive ale fotbaliștilor care activează în divizia C, luîndu-se, totodată, și o serie de măsuri disciplinare.

PRONOEXPRES

TRAGEREA EXCEPȚIONALĂ PRONOEXPRES — 5 DECEMBRIE 1971

La această tragere excepțională se acordă în număr NELIMITAT: autoturisme DACIA 1300, DACIA 1100, excursii a cîte 2 locuri pe itinerarul BERLIN — LEIPZIG — DRESDA și excursii în AUSTRIA. Se mai atribuie cîștiguri în bani de valoare variabilă și fixă.

Sîmbătă 4 decembrie, ULTIMA ZI pentru procurarea biletelor.

CÎȘTIGURILE CONCURSULUI PRONOSPORT NR. 48 DIN 28 NOIEMBRIE 1971

CATEGORIA I: (13 rezultate): 5 variante 50% a 2.042 lei; 6 variante 25% a 1.021 lei și 260 variante 10% a 408 lei.

CATEGORIA a II-a: (12 rezultate) 534,05 variante a 275 lei.

CATEGORIA a III-a: (11 rezultate) 4.241,30 variante a 52 lei.

Rubrică redactată de LOTO-PRONOSPORT

BOXERII NOŞTRI ÎNVINGĂTORI LA „MĂNUŞA DE AUR"

BELGRAD, 30 (prin telex). În cadrul tradiționalului turneu internațional de box, dotat cu trofeul „Mănușa de aur", cei patru pugiliști români participanți la competiție au avut o evoluție remarcabilă, reușind cu toții să se claseze în finale și, mai mult, să cîștige primul loc la trei categorii.

Cu prilejul primei semifinale, disputată în Palatul sporturilor din Belgrad, *Petre Ganea* l-a învins prin k.o. în prima repriză pe iugoslavul Krantici, iar *Ion Mocanu* a dispus la puncte de Rapszak (Ungaria). În cea de a doua gală a semifinalelor, disputată la Subotița, *Pavel Nedelcea* l-a învins pe bulgarul Atanasov prin k.o. în repriza a doua, iar *Ion Mageri* a realizat aceeași victorie fulgerătoare (k.o 2) în fața iugoslavului Racmanj.

Gala finală a avut loc la Belgrad. *PETRE GANEA* a obținut victoria în fața iugoslavului Rajtovski, prin descalificare, în repriza a 3-a. *PAVEL NEDELCEA* și-a înscris o prețioasă victorie în palmares, învingînd la puncte pe Melnikov (U.R.S.S.), finalist al campionatelor europene de la Madrid. De asemenea, *ION MAGERI* a realizat o neașteptată victorie prin k.o. în repriza a 2-a asupra fostului campion european Orban (Ungaria), semifinalist și învins al lui Antoniu Vasile la Madrid. Singurul boxer român învins în finale a fost Ion Mocanu, care a cedat la puncte puternicului campion al U.R.S.S., Oleg Tolkov.

La sfîrșitul galei au fost acordate următoarele distincții: *Tolkov* (U.R.S.S.) „Mănușa de aur", *Badari* (Ungaria) — medalia de aur și *Pavel Nedelcea* (România) — medalia de argint.

SPORTIVI ROMÂNI PESTE HOTARE

Azi începe, în localitatea iugoslavă Vrnjacka Banja, tradiționalul turneu internațional feminin de șah, dotat cu „Trofeul campioanelor europene". La această întrecere, țara noastră este reprezentată de campioana națională, maestra emerită a sportului **Elisabeta Polihroniade.**

La sfîrșitul acestei săptămîni au loc, la Viena, întrecerile concursului internațional de patinaj artistic pentru junioare. Participă și tînăra noastră patinatoare **Doina Mitricică**, iar din corpul de arbitraj face parte arbitra română **Vera Curceag.**

Simbătă și duminică va avea loc la **Pleven** (Bulgaria) un important turneu internațional de spadă dotat cu trofeul „Eliberarea orașului Pleven". La acest turneu au fost invitați spadasini din Cehoslovacia, Grecia și România. Din delegația scrimerilor noștri fac parte trăgătorii **Constantin Duțu, Adrian Cărămidă, Nicolae Iorgu, Paul Szabo** și **Octavian Zidaru.**

NUMAI REMIZE ÎN „MEMORIALUL ALEHIN"

Cea de-a 5-a rundă a turneului internațional de șah de la Moscova „Memorialul Alehin" a fost o rundă a remizelor. În partida dintre Spasski și marele maestru Wolfgang Uhlmann (R.D.G.) arbitrii au consemnat egalitatea după numai 15 mutări. Același rezultat a fost înregistrat în partidele : Gheorghiu-Hort, Savon—Stein, Byrne—Karpov, Olafsson—Bronstein, Lengyel—Tukmakov și Balașov — Tal. Korcinoi a întrerupt cu avantaj la Parma. Într-o poziție complicată s-a întrerupt partida dintre Smislov și Petrosian.

În clasament conduce Spasski (U.R.S.S.) cu 3½ puncte. Florin Gheorghiu a acumulat pînă acum 2 p.

Luptătorul Vasile Iorga — pe locul II la Teheran

La marele turneu internațional de lupte libere de la Teheran **„Cupa Aryamehr"**, la care au participat sportivi din peste 10 țări, luptătorii români **Vasile Iorga** (cat. 82 kg) și **Ludovic Ambruș** (cat. 74 kg) au avut o evoluție bună. Într-o companie valoroasă **V. Iorga** (Progresul Brăila) a cucerit locul II al categoriei, avînd o singură înfrîngere, iar **L. Ambruș** (Steagul roșu Brașov) a obținut locul III.

sportul în lume

PATRU VICTORII ALE TINERILOR ÎNOTĂTORI PLOIEȘTENI LA ROSTOCK

Tinerii înotători ploieșteni *Dragoș Aldea* și *Adrian Popovici* (ambii născuți în 1958), pregătiți de antrenorul Mihai Mitrofan, au avut o frumoasă comportare în concursul internațional desfășurat în R.D. Germană (la Rostock) unde au mai participat sportivi din Suedia, Ungaria, Cehoslovacia, Polonia și Bulgaria. Ei au cucerit patru victorii, cu atît mai valoroase, cu cît la startul acestei competiții au fost prezenți și cei mai buni înotători din R. D. Germană, tineri care vor participa la viitoarea ediție a „europenelor" de juniori.

Aflat în formă excelentă, *Dragoș Aldea* a cîștigat ambele curse de bras, stabilind în cea de 100 m și un nou record național de copii (1:17,5). O prețioasă victorie a obținut și talentatul sprinter Adrian Popovici în proba de 100 m craul, timpul realizat (60,9) fiind un record personal pentru tînărul înotător ploieștean. Rezultate tehnice :

100 m bras (b): 1. *D. ALDEA 1:17,5 — nou record de copii*, 2. K. Krüger (R.D.G.) 1:18,6, 3. B. Hirsch (R.D.G.) 1:19,1 ; *100 m liber* (f): 1. Claudia Hempel (R.D.G.) 65,1,... 8. Eugenia Cristescu 67,8; *200 m mixt* (b): *1. D. ALDEA 2:31,7 (r.p.)*, 2. R. Strohbach (R.D.G.) 2:32,7, 3. A. Freier (R.D.G.) 2:35,4; *400 m liber* (f): 1. Petra Marx (R.D.G.) 4:54,1; *100 m spate (b):* 1. M. Wierdl (Ungaria) 68,6 ; *200 m spate (f):* 1. Susanne Hilger (R.D.G.) 2:30,5; *200 m bras* (b): 1. *D. ALDEA* 2:49,5 (r.p.), 2. W. Renteln (R.D.G.) 2:51,8,... 6. C. Constantinescu 2:57,5; *100 m bras* (f): Ute Graupner (R.D.G.), 1:21,3: *100 m liber* (b): 1. *A. POPOVICI 60,9 (r.p.)*, 2. F. Försterling (R.D.G) 61,5, 3. P. Kubale (Cehoslovacia) 62,9; *200 m delfin* (f): 1. Angela Maier (R.D.G.) 2:34,7.

SCRISOARE DIN BULGARIA

NOI COORDONATE ÎN SPORTUL ȘCOLAR ȘI UNIVERSITAR

În cîteva județe din R.P. Bulgaria a început experimentarea noului program de educație fizică, de activitate sportivă și turistică din școli. El a fost elaborat de un colectiv de specialiști de la Institutul de cercetări științifice în domeniul învățămîntului din Sofia. La întocmirea programului, autorii au fost călăuziți de directivele de partid cu privire la activitatea tineretului în domeniul învățămîntului și sportului. În această direcție, s-a ținut seama de experiența acumulată în domeniul educației fizice, de tradițiile progresiste, precum și de experiența țărilor socialiste.

Noul program ține seama de scopul și sarcinile educației fizice, de principiile de organizare a acesteia, de educația fizică în grădinițele de copii, în școlile de toate gradele în timpul cursurilor școlare și în perioada vacanței de vară, de activitatea sportivă competițională și turistică a elevilor și, în fine, de educația fizică în instituțiile de învățămînt superior.

În acest program, școala continuă să fie considerată principala instituție pentru formarea multilaterală, inclusiv cea fizică, a omului. Educația fizică și sportul sînt privite ca o componentă majoră, obligatorie, a procesului de învățămînt.

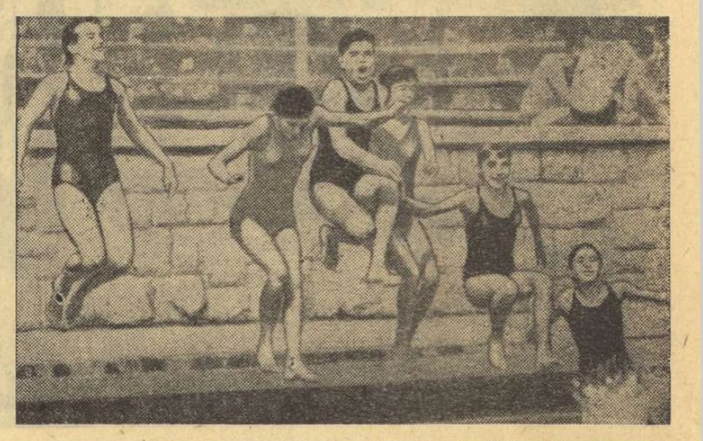

Pentru școlarii din Bulgaria, înotul a devenit disciplină obligatorie în orele de educație fizică. Desigur, temei pentru noi și nestăvilite bucurii !

Foto : B.T.A.

Numărul orelor de educație fizică în clasele I și II au fost majorate, de la două, la trei pe săptămînă, astfel că în toate clasele (pînă la a V-a inclusiv) el este de trei (în clasele V—X continuă cu cîte 2 ore pe săptămînă). Totuși numărul acestor ore nu este considerat suficient fapt care a dus la crearea unei forme suplimentare noi: atragerea tineretului la sportul de masă. Pentru aceasta, este programată o oră pe săptămînă, cu participare facultativă.

O altă formă nouă, obligatorie pentru elevii din toate clasele școlilor profesionale, o constituie excursiile și marșurile turistice. Anual sînt planificate cîte 12 excursii. Pentru elevii pînă în clasa a V-a, ele durează cîte o zi, iar pentru cei din clasele superioare se prevăd 6 excursii de cîte o zi și 3 de cîte două zile.

Înotul devine obligatoriu pentru toți elevii. Instruirea are loc în cadrul anului de învățămînt dacă în apropierea școlilor există bazine. Cînd acestea lipsesc, instruirea se organizează sub forma de cursuri în tabere, situate în apropierea bazinelor. Pentru elevii care nu au reușit să învețe înotul în timpul cursurilor, se creează posibilități suplimentare în clasele următoare, astfel că fiecare elev care termină studiile secundare să știe să înoate.

Se va acorda o atenție deosebită și organizării activității sportive a tineretului, în afara școlii. Se apreciază că realizarea întregului program, în toate verigile sistemului de învățămînt, va contribui la ridicarea pe o treaptă superioară a educației fizice, a sportului și a turismului în rîndul tineretului din Bulgaria.

Toma HRISTOV

Sofia, noiembrie

VIE ACTIVITATE A FORURILOR INTERNAȚIONALE

Două campionate mondiale pentru schiori, în 1972

STOCKHOLM, 30 (Agerpres). — Federația internațională de schi și-a confirmat din nou intenția de a organiza în luna martie a anului viitor campionate mondiale în cazul cînd Comitetul internațional olimpic se va opune participării la J.O. de la Sapporo a unor schiori alpini învinuiți că ar fi încălcat regulile amatorismului. Președintele F.I.S., M. Hodler, care s-a întîlnit recent la Göteborg cu A. Nearstadt, președintele federației norvegiene, a declarat că întrecerile C.M. la probe nordice ar putea avea loc la Holmenkollen lîngă Oslo, iar cele de schi alpin în stațiunea franceză Pra Loup.

Conducătorii schiului european speră totuși că, în cele din urmă, Comitetul internațional olimpic nu va recurge la măsuri susceptibile să compromită desfășurarea competițiilor olimpice de schi. Potrivit comentatorilor agențiilor de presă, unele dificultăți vor fi însă inevitabile după data limită a înscrierii concurenților (26 ianuarie), cînd majoritatea schiorilor se vor afla la Sapporo pentru antrenamente și aclimatizare.

Va avea acces tenisul în programul olimpic ?

PARIS, 30 (Agerpres). — Comitetul director al federației internaționale de tenis, întrunit recent la Paris, a confirmat că în anii 1972 și 1973 „Marele Premiu — FILT" va fi patronat de firma „Commercial union insurance company" o importantă companie engleză de asigurări. Totodată, firma „Pepsi Cola" a făcut cunoscut că ea intenționează ca și pe viitor să susțină concursurile organizate de forul internațional.

Comitetul director al FILT, a examinat propunerile în vederea reglementării diferendului dintre acest for și gruparea WCT care cuprinde peste 30 de jucători profesioniști.

De asemenea, în comunicatul dat publicității la Paris, se arată că Federația internațională de tenis a inițiat convorbiri cu Comitetul Internațional Olimpic în vederea reglementării problemei extrem de complexe a realizării unei armonii între statutul jucătorului de tenis și regulamentele olimpice. Aceste convorbiri au ca scop o eventuală cerere de înscriere a tenisului de cîmp în programul olimpic.

PROFIL

ZELIKO FRANULOVICI

S-a născut la 13 iunie 1947 la Split. Înălțime — 1,82 m; greutate — 76 kg. Student în anul IV al facultății de drept din Split. A început să practice tenisul la vîrsta de 9 ani. S-a afirmat repede în competițiile de juniori. Succede lui Nikola Pilici ca rachetă nr. 1 a Iugoslaviei, din anul 1968. De patru ori campion național în proba de simplu, multiplu campion la dublu. 20 de jocuri susținute în „Cupa Davis" (12 victorii, 8 înfrîngeri). Deținător al titlului de campion internațional al S.U.A. pe terenuri cu zgură, la Indianapolis. Locul 3 în clasamentul Marelui Premiu — F.I.L.T. pe anul 1971.

Epilogul întrecerii pentru Marele Premiu al tenismenilor, pasionanta luptă pe ultimii metri dintre Stan Smith și Ilie Năstase, cîștigată „in extremis" de campionul american, nu poate pune în umbră performanța unuj alt as al rachetei, iugoslavul Zeliko Franulovici. Victoria din finala de la Buenos Aires îl promovează pe blondul tenisman din Split pe locul trei în clasamentul circuitului maraton de turnee.

E drept, această ultimă finală își pierduse mult din miză, prin definitivarea — cu un tur mai devreme — a primilor doi clasați. Poate și din acest motiv, ea a constituit un bun prilej de revanșă pentru Franulovici, învins de Năstase în această primăvară, la București. Cei doi, reuniți într-un cuplu reconstituit după un interludiu de două sezoane (de la prima lor apariție împreună, în „Circuitul Caraibilor" 1969) terminau apoi victorioși și în proba de dublu a internaționalelor Americii de Sud.

Iată-l deci pe simpaticul „Jelko" pe podiumul marii întreceri mondiale, devansînd la potou pe Jan Kodes, alt pretendent de seamă la supremație. Fapt notabil, nu atît în aspectul rezultatelor individuale, cît și acela al prezenței masive în fruntea clasamentului a jucătorilor din estul Europei. În urma lui Smith — evadat solitar datorită și programului lejer acordat americanilor de defunctul regulament al „Cupei Davis" — cele trei locuri de onoare sînt ocupate de reprezentanții tenisului din țările socialiste. Ceea ce constituie un eveniment inedit în istoria sportului alb.

Evident, pe toți cei de mai sus, Franulovici inclusiv, îi așteaptă ultimul test, la Paris, acesta în afara competiției propriu-zise. Să vedem dacă „Turneul campionilor" nu va produce schimbări și mai spectaculare în această ierarhie, devenită oficială acum, în care tenisul românesc, alături de cel iugoslav și cehoslovac, ocupă poziții atît de înalte.

Azi, ultima etapă în turul campionatului masculin de volei

DERBY LA FLOREASCA: DINAMO SAU STEAUA ?

Cortina coboară astăzi după-amiază peste prima parte a campionatului masculin de volei al primei divizii. Evenimentul este firește, marcat, ca de obicei, de un derby. Și acest derby este furnizat — tot ca de obicei în ultimii 6 ani — de formațiile bucureștene Steaua și Dinamo, programat în sala Floreasca la capătul unui maraton voleibalistic ce va începe la ora 15,30. Fără îndoială, este de așteptat ca la derbyul turului să se înregistreze un record de spectatori, date fiind interesul enorm pe care îl stîrnește întîlnirea, importanța rezultatului pentru ambele echipe, precum și faptul că azi se vor afla față în față toți titularii naționalei noastre, medaliată cu argint la campionatele europene.

Cu ce atu-uri se prezintă azi cele două echipe ? Dinamo, ușor favorită, va aborda lupta cu avantajul pe care i-l conferă forța de atac a celor patru trăgători ai săi: Udișteanu, Codoi, Dumănoiu și Schreiber, valoarea diagonalei de ridicători Cornel Oros, Petre Vraniță și talla superioară a sextetului, dintre care cinci sînt componenți de bază ai reprezentativei țării. La rîndul lor, campionii aduc în scenă o echipă mai bine sudată, ai cărei jucători lucrează împreună de mult timp. Punctele lor forte sînt, de asemenea, cei 3 internaționali: trăgătorii Gyula Bartha și Romeo Enescu și coordonatorul Marian Stamate, cărula îi revine o sarcină de primă însemnătate în evitarea blocajului dinamovist.

Prin urmare, rezultatul acestui derby, care va hotărî liderul de toamnă, depinde de modul în care una sau alta dintre echipe va ști să-și valorifice avantajele, anihilîndu-le totodată pe cele ale adversarei. Iată loturile care vor fi aliniate:

STEAUA : **Gyula Bartha, Marian Stamate, Octavian Crețu, Marius Iorga, Martin Rauh, Günther Cristiani, Romeo Enescu, Dumitru Rotaru, Petrică Duduciuc, Traian Antonescu, Florin State, Ioan Țerbea** (antrenor **Tănase Tănase**).

DINAMO : **Gabriel Udișteanu, Wiliam Schreiber, Cornel Oros, Laurențiu Dumănoiu, Mircea Codoi, Petre Vraniță, Mihai Tirlici, Gheorghe Stoian, Marian Păușescu, Radu Butică, Victor Adam, Virgil Glasu** (antrenor **Gheorghe Eremia**).

Iată care este situația în clasament a celor două echipe înaintea derbyului :

1. Dinamo	10	10	0	30:4	20
2. Steaua	10	9	1	29:5	19

Partida va fi condusă de arbitrii internaționali **Nicolae Ionescu** și **Ioachim Niculescu.**

Interesante de urmărit ni se par și meciurile din deschidere : I.E.F.S. — Politehnica Timișoara și Rapid — Tractorul, în care primele echipe sînt, firește, favorite, nu numai datorită avantajului de gazdă, ci și al unei valori superioare. Mai echilibrată va fi — credem — partida din sala Progresul, unde elevii lui H. Nicolau primesc replica voleibaliștilor băcăuani, cîștigătoarea aspirînd la locul 5 în clasamentul turului. În celelalte două întîlniri programate în țară, studenții clujeni și cei gălățeni nu credem că vor scăpa victoria acasă în fața deținătoarei lanternei, Unirea Tricolor Brăila, și respectiv a Universității Craiova.

Aurelian BREBEANU

PROGRAMUL ULTIMEI ETAPE A TURULUI (azi) :

BUCUREȘTI, sala Floreasca, de la ora 15.30 : I.E.F.S. — Politehnica Timișoara, Rapid — Tractorul, Steaua — Dinamo; sala **Progresul, ora 16 : Progresul — Viitorul Bacău. CLUJ**, sala sporturilor : „U" Cluj — Unirea Tricolor Brăila. **GALAȚI, Patatul sporturilor :** Politehnica — Universitatea Craiova.

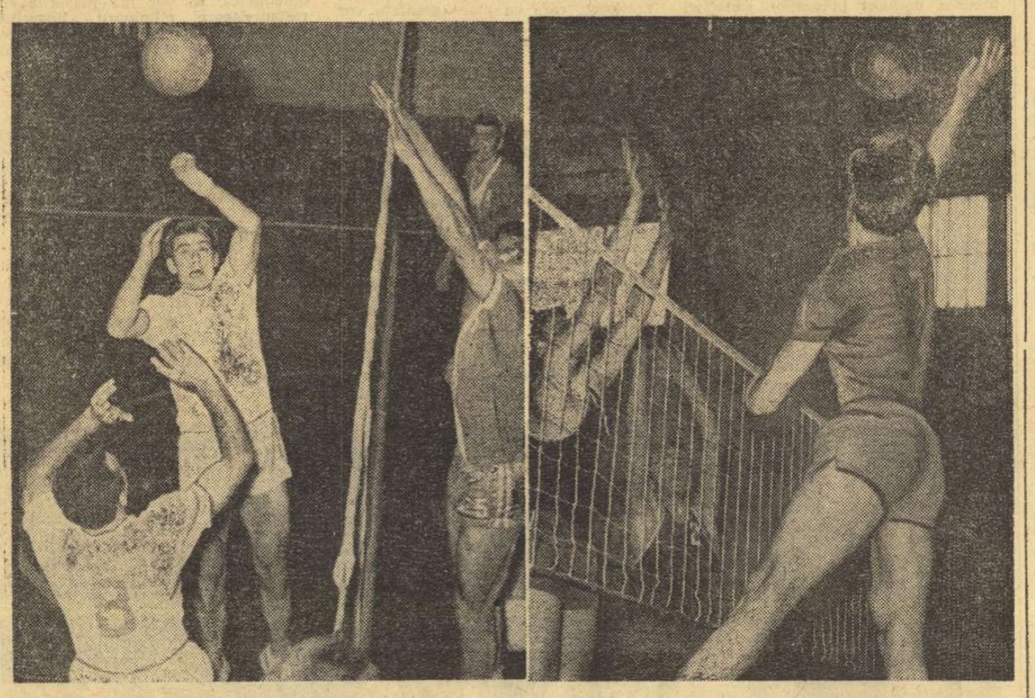

Cele două fruntașe ale primului eșalon masculin, Dinamo și Steaua, se vor găsi azi față-n față în sala Floreasca, în derbyul turului. Imaginile alăturate surprind pe dinamoviștii Stoian și Schreiber într-o combinație la fileu (stînga) și pe stelistul Crețu într-o acțiune de atac. Cine va deveni lideră de toamnă, Dinamo sau Steaua ?

IERI, ÎN CAMPIONATUL DE ȘAH

Aseară, în runda a 8-a a campionatului masculin de șah, s-au înregistrat rezultatele : Ciocâltea—Mititelu 1—0, Neamțu—Szabo 1—0, Pușcașu—Botez 0—1, Grünberg—Partos ½—½, Ghizdavu — Buza ½—½, Pavlov—Drimer 1—0, Stanciu—Ghițescu 0—1. Restul partidelor s-au întrerupt.

În clasament conduce Ghițescu cu 5½ p (din 8 posibile) urmat de Ciocâltea și Neamțu 5 (din 7), Partos și Botez 5 p (din 8).

UNIVERSITATEA TIMIȘOARA—I.E.F.S. BUCUREȘTI (F) 1—3

TIMIȘOARA, 30 *(de la corespondentul nostru județean).* Partida dintre echipele feminine Universitatea Timișoara — I.E.F.S., disputată în sala Olimpia, s-a încheiat cu victoria clară a bucureștencelor, superioare în jocul la fileu și în linia a doua. Remarcate : M. Pripiș, C. Cîrstoiu, M. Cenghel și C. Marinescu (I.E.F.S.), J. Brezer și M. Dobrogeanu (Universitatea). Arbitri : V. Chioreanu și M. Herța din Cluj. *(P. ARCAN).*

TELEX • TELEX

Recordmanul european în probele de 5 000 m și 10 000 m, englezul David Bedford, a cîștigat crosul internațional de la Hamstadt, acoperind distanța de 8 000 m în 22:09,0.

■

Atleta Vera Nikolici, campioană europeană în proba de 800 m plat, a fost desemnată cea mai bună sportivă iugoslavă a anului 1971. Alegerea a fost făcută în urma unei anchete a ziarului „Politika" din Belgrad.

■

În prima rundă a turneului de șah de la Palma de Mallorca, concurs la care participă 16 mari maeștri și maeștri din 11 țări, marele maestru danez Bent Larsen l-a învins pe Csom iar Liubojevici a cîștigat la Garcia. A fost consemnată remiza în partidele Donner — Pomar, Bisguier — Medina, Portisch — Panno și Tatai — Benkö.

■

În meciul pretendenților la titlul mondial de șah (deținut de Nona Gaprindașvili), care se desfășoară la Kislovodsk între maestrele sovietice Alla Kușnir și Nana Aleksandria, scorul este favorabil primeia, cu 3—0, o partidă fiind întreruptă. În partida a 4-a, Kușnir a obținut victoria la mutarea a 38-a.

■

Selecționatele de natație ale S.U.A., aflate în turneu în Japonia, au evoluat la Osaka (în bazin de 25 m) alături de cei mai buni înotători japonezi. Performerul concursului a fost cunoscutul recordman american Mark Spitz care a cîștigat două probe : 100 m liber în 54,3 și 100 m fluture în 57,9. Compatriotul său Charles Campbell s-a clasat pe primul loc în cursa de 100 m spate cu timpul de 1:00,9, iar japonezul N. Taguchi și-a adjudecat victoria în cursa de 100 m bras cu rezultatul de 1:05,3. Proba feminină de 100 m spate s-a încheiat cu victoria sportivei japoneze Sachito Goshi cronometrată în 1:07,9, iar Claudia Clevenger a ocupat primul loc la 100 m bras cu 1:16,2. Alte rezultate : masculin : 200 m mixt — Rick Collela (SUA) — 2:16,3; feminin : 100 m liber — Jenny Bartz (SUA) — 1:02,6; 100 m fluture — Mayumi Aoki (Japonia) — 1:03,9; 200 m mixt — Yoshimi Nishigawa (Japonia) — 2:23,7.

■

În runda a 13-a a turneului internațional de șah de la Skoplje, Vesterinen l-a învins pe Langeweeg. S-au încheiat remiză partidele Polugaevski — Gufeld ; Ilievski — Tringov și Rajkovici — Bukici. În clasament conduce Polugaevski (URSS) cu 10½ p (1), urmat de Velimirovici (Iugoslavia) — 8½ p (1) și Planinci (Iugoslavia) — 8 p (1).

■

Echipa norvegiană Oppsal Oslo, s-a calificat în sferturile de finală ale „Cupei campionilor europeni" la handbal masculin, în jocul retur, disputat pe teren propriu, handbaliștii norvegieni au întrecut la limită cu scorul de 16—15 (10—8) formația Cernomoreț Burgas. În prima partidă, Oppsal Oslo a cîștigat cu 24—15.

■

La Madrid s-a disputat returul meciului dintre echipa locală Atletico și formația Hapoel Tel Aviv, contînd pentru primul tur al „Cupei campionilor europeni" la volei masculin. Victoria a revenit oaspeților cu scorul de 3—2 (15—10, 7—15, 15—6, 13—15, 15—13). Învingători și în primul joc (scor 3—1), voleibaliștii din Israel s-au calificat pentru turul următor al competiției.

■

Cursa ciclistă de 6 zile de la Münster (R.F.G.), s-a încheiat cu victoria cuplului vest-german Bugdahl — Kemper care au totalizat 350 p.

■

Concursul internațional de călărie de la Limoges a debutat cu o probă de obstacole în care victoria a revenit campionului brazilian Nelson Pessoa. Învingătorul, care a concurat pe calul său favorit „Nagir", a parcurs traseul în 38,6.

FOTBAL meridiane

Corespondență specială pentru SPORTUL

PENTRU CA SĂ NU MAI AVEM UN AL DOILEA „CAZ BONINSEGNA"

Azi, în Berlinul occidental, se rejoacă, primul meci Borussia Mönchengladbach — Internazionale Milano (în retur : 4—2 pentru Inter), din cadrul „Cupei Campionilor europeni", anulat în condițiile cunoscute. Interesul pentru această partidă depășește cadrul strict al rezultatului și publicăm alăturat, articolul cunoscutului specialist englez Brian Glanville.

Deși decizia luată de U.E.F.A. de a rejuca acest faimos meci Internazionale — Borussia Mönchengladbach a creat numeroase controverse, este greu de presupus că forul european ar fi avut altă soluție de ales, atîta timp cît lipsește o legislație precisă asupra unui asemenea subiect. Într-adevăr, ce se poate face în cazul cînd un jucător — în cazul respectiv, Boninsegna — este lovit de un obiect zburător provenind din tribună ?...

Evident, a da cîștig la „masa verde" lui Inter — așa cum cereau conducătorii echipei milaneze — ar fi părut multora ridicol. Dar o asemenea regulă există în Italia, unde formația „lezată" are meci cîștigat cu 2—0. De asemenea, o jurisprudență mai veche a U.E.F.A. prevedea acordarea victoriei cu 3—0 împotriva clubului pe al cărui teren se trag focuri de armă, în timpul jocului. Nu era cazul la Mönchengladbach, unde proiectilul fusese o simplă cutie de conserve goală. Nu era cazul poate, în special cu Inter, care nu a făcut risipă de amabilități cu adversarii, în trecutul nu prea îndepărtat.

Pe vremea cînd domina scena soccerului continental, echipa din Milano avea o faimă mai curînd detestabilă. Este cunoscut cazul celor trei arbitri care și-au făcut o remarcată vacanță pe coasta Mediteranei, pe spezele lui Inter, după ce arbitraseră o semifinală cu scandal la San Siro. Atunci, Suarez lovise brutal un jucător al lui Borussia Dortmund, fără să fie eliminat de pe teren. În schimb, jucătorul vest-german devenise inapt pentru joc. Aceeași Inter, care legitima ca „oriundo" pe portughezul Humberto, găsindu-i un tată de circumstanță, cu origine curat italiană. Și aceeași Inter, care acum, în meciul de la Mönchengladbach, îl înlocuia la pauză pe portarul Lido Vieri, în formă execrabilă, pe motiv de rănire, dar în realitate pentru a elimina un handicap mult mai mare decît accidentarea lui Boninsegna.

Fără îndoială, că pentru viitor, forul soccerului european pregătește reguli mai precise în privința proiectilelor lezante. Un semnal de alarmă fusese dat și în semifinala C.C.E. dintre Manchester United și A.C. Milan din 1969, cînd portarul italian Fabio Cudicini a fost lovit de un bulgăre aruncat din tribunele de la Stretford Road. Dar, cum atunci Milan se califica oricum, prin rezultatul de pe teren, cazul era pus doar teoretic. Ar fi fost însă un bun prilej de a crea un precedent, capabil să prevină asemenea incidente pentru viitor.

Soluțiile pot fi de mai multe feluri. Unul dintre ele este de a se urma linia italiană, de a da meci pierdut clubului în culpă. Decizia ar părea multora prea drastică, totuși. Sau ca în cazul de față, să fie luată hotărîrea de a rejuca meciul pe un teren neutru. În fine, o soluție originală ar fi de a omologa rezultatul existent pe teren în momentul producerii incidentului.

Dar, orice lege ar fi adoptată, ea trebule să servească intersele promovării competițiilor continentale. Și una din soluțiile mai simple, dar practice, este de a obliga toate echipele competitoare să ia măsurile de securitate strict necesare, pe terenurile lor. În primul rînd, împrejmuirea spațiului de joc cu plase protectoare !

BRIAN GLANVILLE

Londra, noiembrie

MECIURI INTERNAȚIONALE

• La Atena, în meci retur pentru preliminariile turneului UEFA, selecționata de juniori a Bulgariei a învins cu scorul de 1—0 (0—0) formația similară a Greciei. Tinerii fotbaliști bulgari, care au cîștigat primul joc cu 3—0, s-au calificat pentru turul următor, în care vor întîlni formația U.R.S.S. În cadrul aceleiași competiții, la Copenhaga, în primul meci Danemarca — R.F. a Germaniei : 0—4.

• Orașele columbiene Cali și Bogota găzduiesc turneele preolimpice din zona sud-americană. Iată rezultatele primelor meciuri : Brazilia—Ecuador 1—1 ; Chile—Bolivia 1—1 ; Peru—Venezuela 3—0 ; Columbia—Uruguay 2—1.

CAMPIONATE... CAMPIONATE... CAMPIONATE...

BULGARIA (etapa a 14-a). Derbyul etapei s-a disputat între formațiile sofiote T.S.K.A. și Slavia. După un joc echilibrat, meciul s-a încheiat la un scor alb. Levski Spartak continuă declinul de formă, înregistrînd o nouă înfrîngere la Plovdiv, cu 1—2 în fața fostei campioane Trakia. În partida Botev JSK — Spartak (4—3), toate golurile au fost marcate în ultimele 30 de minute. Alte rezultate : Akademik — Etăr 0—0, Cernomoreț — Laskov 2—1, Ceardafon — Dunav 1—0, Lokomotiv Sofia — Cerno More 2—1, Marek — Spartak 3—0, Beroe — Lokomotiv (Plovdiv) 2—0.

1. T.S.K.A.	14	11	3	0 35—12 25
2. Levski Spartak	14	8	3	3 30—11 19
3. Beroe	14	9	1	4 27—20 19

R. D. GERMANĂ (etapa a 8-a). F. C. Dynamo Berlin — F.C. Carl Zeiss Jena 1—0, Dynamo Dresda — Wismut Aue 5—3, Vorwärts Frankfurt Oder — Hansa Rostock 1—0, Lokomotive Leipzig — Stahl Riesa 3—0, Sachsering Zwickau — Union Berlin 0—0, Chemie Halle — F.C. Karl Marx-Stadt 1—0, F. C. Magdeburg — Vorwärts Stralsund 2—1.

1. Chemie Halle	8	4	3	1 12— 8 11
2. F.C. Carl Zeiss Jena	8	4	3	1 9— 5 11
3. F.C. Magdeburg	8	4	2	2 16—11 10

FRANȚA (etapa a 17-a). Nimes — Nancy 0—0; Nantes — Lille 2—1; Reims — Angers 2—1; Sochaux — Lyon 4—0; Metz — Marseille 1—3; St. Germain Paris — Ajaccio 1—1; Monaco — Rennes 0—1; Bastia — Red Star 2—0; St. Etienne — Nice 2—2; Angoulême — Bordeaux 3—0

1. Marseille	16	11	3	2 37—14 25
2. Nimes	17	9	4	4 37—18 22
3. Sochaux	17	10	2	5 25—23 22

IUGOSLAVIA (etapa a 15-a). Velez Mostar — Radnicki Kragnevac 3—0; Olimpia Ljubljana — Partizan Belgrad 3—1; Vardar Skopije — Radnicki Niș 1—0; Sarajevo — Borac Banja Luka 3—1; Sutjeska — Maribor 2—0; Dinamo Zagreb — Hajduk Split 1—0; O.F.K. Beograd — Sloboda Tuzla 5—1 ; Steaua roșie Belgrad — Celik Zenika 1—1; Vojvodina Novi Sad — Zeleznicear Sarajevo 3—0.

1. Steaua roșie	15	8	5	2 23— 7 21
2. O.F.K. Beograd	15	8	4	3 23—14 20
3. Zeleznicear	15	8	4	3 22—12 20

SPANIA (etapa a 11-a). Espanol Barcelona — Las Palmas 4—0; Real Sociedad — Gijon 3—1; Malaga — Atletico Madrid 0—0 ; Cordoba — Betis 3—1; Burgos — Celta Vigo 3—2; F.C. Sevilla — Sabadell 1—1; Coruna — Atletico Bilbao 1—0; Granada — Valencia 1—0; Real Madrid — F.C. Barcelona 1—1.

1. Real Madrid	11	6	5	0 17— 6 17
2. Valencia	11	6	4	1 15— 7 16
3. Sevilla	11	5	4	3 17—12 14

UNGARIA (etapa a 13-a). Diosgyör — Ujpesti Dozsa 1—1; Csepel — Pecs 0—1; Ferencvaros — MTK 2-2; Raba Eto Györ — Honved 0—0; Salgotarjan — Vasas 1—0; Eger — Szombathely 3—2; Egyetertes — Komlo 2—2; Videoton — Tatabanya 2—0.

1. Ujpesti Dozsa	13	9	4	0 39—12 22
2. Ferencvaros	13	7	3	3 31—15 17
3. Honved	13	6	5	2 20—11 17

OLANDA (etapa a 15-a). F.C. Den Bosch — Vitesse 2—1; Volendam — Ajax Amsterdam 0—1; F.C. Twente Enschede — Telstar 2—0; F.C. Utrecht — F.C. den Haag 1—1; Feijenoord Rotterdam — Sparta Rotterdam 2—0; Go Ahead — FC Groningen 2—1; NAC Breda — DWS Amsterdam 4—2; Nijmegen — PSV Eindhoven 1—0. Clasament : 1. Ajax Amsterdam — 27 p ; 2. Feijenoord Rotterdam — 25 p; 3. F.C. Twente — 22 p etc.

AUSTRIA (etapa a 14-a). Bischofshofen — Austria Viena 1—2; Voest Linz — Wacker Innsbruck 0—0; Donawitz — Rapid Viena 0—0; F.C. Vienna — Austria Salzburg 1—2; Wacker Admira Viena — Sturm Graz 0—1; Wiener Sport Club — Eisenstadt 1—0. La încheierea primei părți a campionatului, pe primul loc în clasament se află echipa Wacker Innsbruck cu 20 p, urmată de Austria Salzburg, Donawitz cu cîte 19 p, Rapid Viena, Austria Viena — 18 p etc.

Redacția și administrația : București, str. Vasile Conta nr. 16 ; telefoane : centrală 11.10.05, secția corespondenți 11.51.09, interurban 72 și 286 ; telex : sportrom buc. 180, Tiparul „I. P. Informația", București 40368

PROLETARI DIN TOATE ȚĂRILE, UNIȚI-VĂ!

Sportul

ZIAR AL CONSILIULUI NAȚIONAL PENTRU EDUCAȚIE FIZICĂ ȘI SPORT

ANUL XXVII — Nr. 6894 | 4 PAGINI 30 BANI | Joi 2 decembrie 1971

FĂRĂ A JUCA IERI, U.T.A. A RĂMAS LIDER

● **Cîștigînd derbyul cu Steaua, Dinamo se menține în urmărirea echipei arădene** ● *La Oradea, Politehnica cucerește un punct foarte prețios* ● Steagul roșu și A.S.A., harnice, adună puncte ● Feroviarii clujeni la prima victorie ● JIUL A CÎȘTIGAT MAI LEJER DECÎT AR FI BĂNUIT

REZULTATE TEHNICE

Crișul	— Politehnica	0—0
A. S. Armata	— F.C. Argeș	3—0 (1—0)
Dinamo	— Steaua	1—0 (0—0)
Farul	— Rapid	2—2 (1—0)
C.F.R. Cluj	— Petrolul	1—0 (1—0)
Steagul roșu	— Sport Club Bacău	2—0 (0—0)
Jiul	— „U" Cluj	3—0 (3—0)

AZI

U.T.A. — Univ. Craiova

CLASAMENT

1. U.T.A.	11	6	4	1	22— 9	16
2. Sport Club Bacău	12	6	3	3	20—12	15
3. Dinamo	12	6	3	3	19—12	15
4. „U" Cluj	12	6	2	4	20—14	14
5. Steagul roșu	12	5	4	3	14— 9	14
6. A. S. Armata	12	4	6	2	12—10	14
7. Steaua	12	4	5	3	13—11	13
8. Rapid	12	5	2	5	17—15	12
9. F. C. Argeș	12	6	0	6	20—20	12
10. Farul	12	4	3	5	13—15	11
11. Jiul	12	3	5	4	10—14	11
12. Petrolul	12	5	1	6	7—18	11
13. Univ. Craiova	11	3	4	4	14—14	10
14. Politehnica	12	2	5	5	13—18	9
15. Crișul	12	2	4	6	5—15	8
16. C.F.R. Cluj	12	1	3	8	10—23	5

ETAPA VIITOARE (5 decembrie)

„U" Cluj	— Farul
Politehnica	— Steagul roșu
Univ. Craiova	— Crișul
Steaua	— C.F.R. Cluj
F.C. Argeș	— Jiul
Sport Club Bacău	— Dinamo
Rapid	— A.S. Armata (aminat pentru 19 decembrie)
Petrolul	— U.T.A. (aminat pentru 19 decembrie)

Trucaj fotografic? Nu, Sălceanu, al cărui cap este mascat de minge, a șutat spre poartă, balonul fiind respins în corner de către Sătmăreanu

Foto Vasile BAGEAC

Dinamo a învins (meritat) marea sa rivală

DINAMO	1 (0)
STEAUA	0 (0)

Romanticii care și-au închipuit că vor asista, ieri, la un derby-spectacol s-au înșelat. Cele două echipe-valori — campioni și cupmenii — au oferit obișnuita lor întrecere severă (pe alocuri prea severă), în care fiecare protagonistă a jucat exclusiv la victorie. Pentru că nici Dinamo n-a acceptat vreodată și nu acceptă gîndul de a face meci egal cu Steaua, care, la rîndul ei, s-a împăcat și se împacă mai ușor cu o „remiză" la Steagul roșu sau la A.S.A. Tg. Mureș decît la Dinamo. Ambițiile între aceste două forțe ale fotbalului românesc au fost întotdeauna extreme, ele exprimîndu-se fără nici o urmă de echivoc prin raționamentul tranșant „ori noi ori voi". Consecința acestei stări de spirit de maximă competitivitate este încleștarea tradițională, absența tradițională a unei favorite, încertitudinea — și ea tradițională — asupra cîștigătoarei, care se „forjează" învingînd supreme dificultăți.

Respectînd ad litteram aceste condiții tipice unui derby Dinamo-Steaua, partida de ieri a avut, totuși, destule trăsături specifice, care i-au conferit o personalitate distinctă în seria disputelor celor două echipe și au înclinat, în cele din urmă, victoria de partea campionilor.

Începutul meciului a fost marcat de o circumspecție bilaterală, nici una din cele două echipe neasumîndu-și riscul vreunei acțiuni de atac mai ascuțite...

Asistăm la două concepții net deosebite de abordare a jocului.

Dinamoviștii cultivă pasa lungă, britanică, mizînd pe posibilitatea ei de a dezechilibra „dintr-un singur foc" sistemul de apărare advers.

La rîndul ei, Steaua dă senzația unui joc mai ordonat, mai sigur, plecînd la atac printr-o țesătură

Marius POPESCU

(Continuare în pag. a 4-a)

Fotbalul ne-a chemat și ieri în tribunele stadioanelor, fără a ne mai da răgaz, ca altă dată, să epuizăm comentariile asupra etapei de duminică. Și așa va fi, pînă la sfîrșitul acestui campionat, cu care am ajuns în decembrie, avînd, însă, din plin compensația victoriilor internaționale.

U.T.A. deși n-a jucat, și-a păstrat poziția de lider, fiindcă singura echipă care ar fi putut s-o detroneze (măcar provizoriu), Sport Club Bacău, n-a avut forța de a cîștiga la Brașov. O asemenea performanță, este drept, nici nu prea era scontată. Dinamo și-a continuat cursa de urmărire a arădenilor, apropiindu-se la un punct, dar fiind greu de presupus că distanța nu se va reface după partida U.T.A. — Universitatea Craiova.

Surpriza zilei o constituie scorul cu care Universitatea Cluj a pierdut la Petroșani, la trei zile după ce silise pe arădeni să îngenuncheze pentru prima oară.

Etapa de ieri a marcat saltul în clasament al fotbaliștilor de la Steagul roșu și A.S.A. Tîrgu Mureș.

În timp ce la București s-a disputat derby-ul tradițional, Dinamo-Steaua, la Oradea a avut loc un derby dramatic, al echipelor amenințate cu retrogradarea. Și ieșenii au smuls acel punct care la socotelile finale s-ar putea dovedi de aur. **(J. B.)**.

VĂ REAMINTIȚI PE CEI MAI BUNI 10 SPORTIVI ROMÂNI AI ANULUI 1970?

1. ILIE NĂSTASE	tenis	Steaua
2. GHEORGHE GRUIA	handbal	Steaua
3. GH. BERCEANU	lupte	Steaua
4. VALERIA BUFANU	atletism	Rapid
5. CORNEL DINU	fotbal	Dinamo
6. CĂLISTRAT CUȚOV	box	Dinamo
7. IVAN PATZAICHIN, și SERGHEI COVALIOV	canoe	Dinamo
8. MARIA ALEXANDRU	tenis de masă	Progresul
9. CORNELIA PETRUȘCA	popice	Voința Buc.
10. CRISTIAN GAȚU	handbal	Steaua

ACUM, ÎN 1971, PE CINE PREFERAȚI?

Din nou, Consiliul Național pentru Educație Fizică și Sport organizează la sfîrșit de an o seară sportivă în cadrul căreia vor fi premiați cu trofee și cupe cei mai buni sportivi români ai anului 1971, pe întreaga noastră mișcare sportivă și pe fiecare ramură de sport.

Desigur, cea mai mare atracție o va constitui desemnarea celui mai bun sportiv român al anului căruia i se va atribui

CUPA CONSILIULUI NAȚIONAL PENTRU EDUCAȚIE FIZICĂ ȘI SPORT

Ca de obicei ziarul „SPORTUL" organizează tradiționala anchetă de sfîrșit de an printre cititorii săi pentru a stabili pe baza opțiunilor acestora pe cei mai buni 10 sportivi români ai acestui an. Așteptăm preferințele dv., în ordine de la 1 la 10, fie în scrisori, fie pe cărți poștale, pe adresa ziarului nostru: str. Vasile Conta 16, București, cu mențiunea PENTRU CONCURS '71. Ultima zi: 15 decembrie 1971.

Rezultatul acestei anchete va servi drept criteriu de orientare pentru C.N.E.F.S. în atribuirea celui mai important titlu al anului.

NU UITAȚI! CITITORII CARE VOR INDICA ORDINEA FINALĂ A PRIMILOR 10 SPORTIVI ROMÂNI AI ANULUI, VOR PRIMI PREMII ÎN OBIECTE ȘI ABONAMENTE LA ZIARUL NOSTRU.

FEDERAȚIILE AȘTEAPTĂ DE ASEMENEA CONCURSUL Dv.

Fiecare federație sportivă va desemna pe primii 10 sportivi ai disciplinei de care se ocupă. Federațiile sportive române solicită de asemenea sugestiile dv., cu propuneri în ordine, de la 1 la 10, pentru a le avea în vedere la definitivarea clasamentului. Aceeași adresă pentru toate federațiile: str. Vasile Conta 16, București cu mențiunea: **Pentru cei mai buni sportivi ai anului.**

Pentru Federația de fotbal, propunerile se vor trimite direct revistei „FOTBAL", care organizează și în acest an tradiționala sa anchetă printre cititori, dotată cu premii, pentru cei mai buni fotbaliști ai anului.

BASCHETBALISTELE DE LA A.S.A. CLUJ LA UN PAS DE VICTORIE ÎN FAȚA RAPIDULUI!

Ieri s-au disputat meciurile etapei a VIII-a a diviziei feminine A de baschet, în cadrul căreia au fost înregistrate următoarele rezultate.

A.S. ARMATA CLUJ — RAPID BUCUREȘTI 62—63 (25—34). Meci cu final dramatic, în care era să asistăm la o mare surpriză. Fetele de la A.S.A. au avut un finiș excepțional. De la 55—62, ele au redus handicapul pînă la numai un punct și doar fluierul final le-a privat de victorie. În rest, joc de luptă, cu numeroase greșeli de tehnică de ambele părți. Cele mai multe puncte: Racoviță 19, Buga 13 de la Rapid, respectiv Neța 20 și Sipoș 13. Au arbitrat I. Mahler (Satu Mare) cu scăpări și Dan Ionescu (Ploiești) bine. **(M. RADU — coresp.)**

UNIVERSITATEA TIMIȘOARA — CONSTRUCTORUL BUCUREȘTI 51—39 (21—22). Întîlnirea a oferit un spectacol modest. În prima repriză, jocul și scorul au evoluat echilibrat; în cea de a doua, gazdele s-au impus printr-o apărare mai sigură și o precizie mai mare în aruncările la coș, remarcîndu-se, în mod deosebit, Mariana Kovalcsik care a marcat cu regularitate de la semidistanță. În această parte a meciului, bucureștencele nu au mai rezistat ritmului impus de timișorence. Au înscris Diaconescu 21, Schnebli 8, Grosskopf 4, Moldovan 4, Kovalcsik 14 pentru Universitatea, respectiv Gugu 12, Godeanu 10, Ivanovici 2, Gheorghe 2, Fl. Popescu 4, Petreanu 7, Seifert 2. Au arbitrat bine E. Hottya și G. Dutka (ambii din Oradea). **(P. ARCAN — coresp. județean).**

CRIȘUL ORADEA — VOINȚA BRAȘOV 74—50 (27—16). Întrecerea a fost echilibrată doar cinci minute. Apoi orădencele, avînd în Boca o jucătoare în mare vervă și în Bodor și Czege excelente coordonatoare, s-au distanțat, obținînd un succes foarte clar. Au înscris Boca 25, Czege 13, Horvath 14, Balogh 9, Bodor 10, Popa 1, Furuiaș 2 pentru Crișul, respectiv Mareș 14, Simon 9, Dumitru 5, Gurska 5, Sala 2, Vasiliu 6, Cărbuneanu 4, Ploieșteanu 5. Au arbitrat bine Fr. Took (Cluj) și A. Caraman (Timișoara). **(I. GHIȘA — coresp. județean).**

SĂNĂTATEA SATU MARE — I.E.F.S. 61—86 (28—38).

MÎINE ÎNCEPE „CUPA BUCUREȘTI" LA POPICE

SPORTIVI DIN OPT ȚĂRI VOR EVOLUA PE ARENA VOINȚA

Începînd de mîine, timp de trei zile, arena Voința din Capitală va găzdui cea mai importantă competiție internațională de popice a anului, **„Cupa București".** Întrecerile celei de a V-a ediții a „Cupei București" vor fi onorate de prezența unor popicari valoroși din opt țări. Alături de sportivii români, care au o prețioasă carte de vizită pe tărîm internațional (la ultima ediție a C.M. fetele noastre au cîștigat trei titluri mondiale, iar băieții o medalie de argint și una de bronz) vor evolua pe pistele de bitum de la Voința cei mai buni reprezentanți ai sportului popicelor din **R.D. Germană, Cehoslovacia, Ungaria și R.F. a Germaniei.** Vor mai fi prezenți sportivi din **Bulgaria, Polonia — pentru prima oară și Franța.**

Ca și în anii trecuți competiția se organizează la probele de simplu (senioare, seniori, junioare și juniori) și perechi mixte.

Din loturile românești nu lipsesc componenții echipelor naționale, printre care tripla campioană mondială **Cornelia Petrușca, Elena Trandafir, Elena Cernat,** proaspăta campioană a țării, **Ilse Schmidt, I. Băiaș, I. Tismănaru, Gh. Silvestru, P. Purje.**

Oaspeții vor alinia pe următorii sportivi și sportive (fiecare țară cîte un jucător și o jucătoare): R.D.G. — **E. Luther, fost multiplu campion al lumii și Siegrid Lindner;** CEHOSLOVACIA — **J. Antonin și Maria Sorbova;** R.F.G. — **R. Pelikan și Renate Gunzel;** UNGARIA — **J. Bakos și Zsofia Hursan;** BULGARIA — **P.G. Ciskov și Janeta Vasilieva;** POLONIA — **M. Zbierski și Janina Szulc;** FRANȚA — **J.C. Rousselet.**

Cîștigători ai ediției trecute în **„Cupa București"**: seniori — **Gh. Silvestru** (cu 958 p d) pe locul secund s-a clasat E. Luther (R.D.G.) cu 957 p d; senioare — **Margareta Szemanyi** cu 472 p d; perechi mixte — **Crista Szocs** (cu 412 p d) și **I. Tismănaru** (cu 962).

Iată programul competiției: **vineri,** de la ora 15, **seniori și senioare** (din echipele divizionare); **simbătă,** de la ora 15, **juniori și junioare,** de la ora 15 **seniori și senioare** (turneul individual internațional); **duminică,** de la ora 8, **perechi mixte** (internațional).

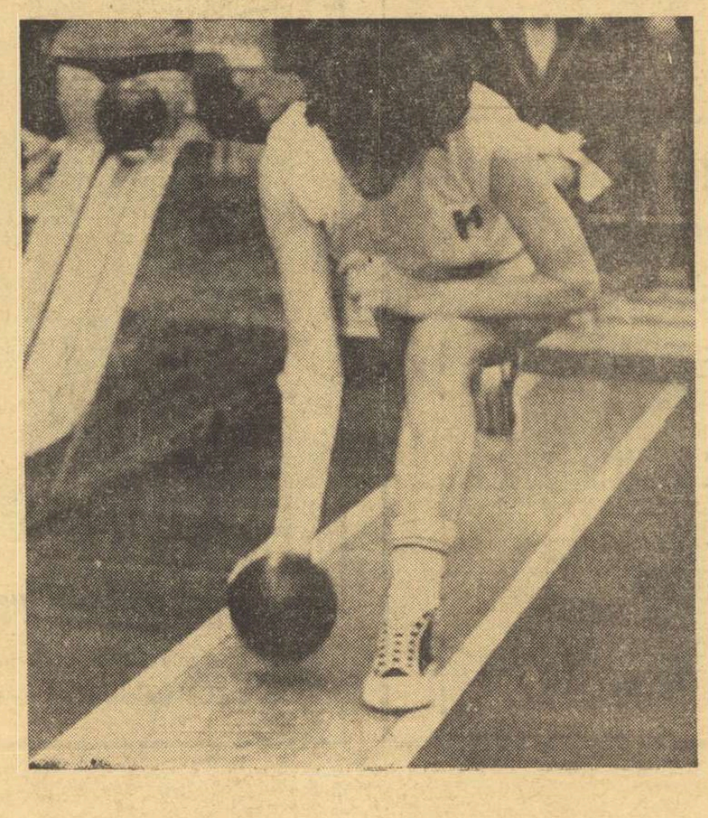

În fotografie, noua campioană a țării, Ilse Schmidt *(Hidromecanica Brașov) participantă la turneul internațional al senioarelor.*

În derbyul voleibalistic din ultima etapă a turului

DINAMOVIȘTII ÎN VERVĂ, CAMPIONII K.O.

Ultima etapă a turului în campionatul masculin al diviziei A de volei a fost dominată de derbyul Steaua — Dinamo, onorat de o asistență record. Pentru prima oară sala Floreasca a fost arhiplină la un meci de volei, ceea ce exprimă ascensiunea marcată de voleiul nostru masculin. Chiar de la încheierea partidelor din deschidere cele două galerii ale formațiilor Dinamo și Steaua și-au început duelul sonor, care s-a transformat pe parcursul întîlnirii în ovații adresate voleibaliștilor dinamoviști, al căror joc a entuziasmat timp de o oră, cît a durat partida încheiată cu o fulgerătoare — și surprinzătoare ca scor — victorie a acestora cu 3—0 (3, 4, 2). Încă de la primele mingi s-a văzut că „alb-roșii" sînt decișii să nu facă adversarilor nici o concesie. Blocajul lor mai ermetic ca oricînd, atacurile necruțătoare ale cvartetului **Udișteanu, Codoi, Schreiber** și **Dumănoiu,** care au făcut ravagii în apărarea stelistă, buna dirijare a acțiunilor de către ridicătorii **Oros** și **Vraniță,** siguranța în intervențiile din linia a doua, hotărîrea cu care au luptat pentru fiecare minge au constituit tot atîtea atu-uri în favoarea învingătorilor. De cealaltă parte a fileului, campionii n-au mai însemnat nimic din ceea ce au fost pînă acum. Dominați de o panică inexplicabilă și permanentă, ei nu au izbutit nici o clipă să se ridice, nu la valoarea adversarilor, dar nici măcar la cea cu care sînt cotați ei înșiși. Preluările defectuoase nu au permis bravului ridicător Marian Stamate să construiască obișnuitele combinații la fileu, atacurile firave din „pase înalte" au fost cu regularitate parate de blocajul gigantic al dinamoviștilor, agresiv și mereu prompt, în timp ce propria apărare la fileu și din linia a doua a fost tot timpul surprinsă de bombele fantastice ale dinamoviștilor. În această conjunctură, Steaua a apărut mai... mică și mai opacă decît oricînd. După cum a evoluat Dinamo, scorul nu putea fi altul, însă maniera în care au pierdut campionii jocul, reclamă esențiale remanieri în această echipă. Întrucît partida nu a avut istoric, ne vom mărgini să subliniem încă o dată valoarea indubitabilă a splendidului sextet dinamovist: UDIȘTEANU, CODOI, OROȘ, SCHREIBER, DUMĂNOIU, VRANIȚA. Partida care nu a pus probleme, a fost foarte bine arbitrată de N. Ionescu și I. Niculescu.

Aurelian BREBEANU

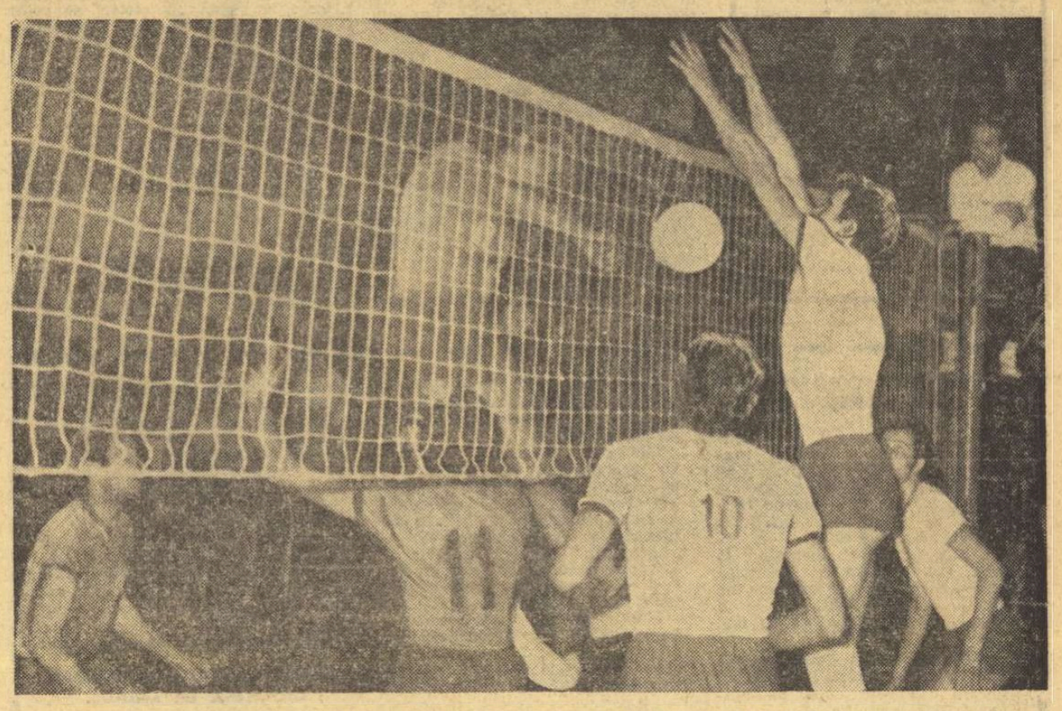

Una dintre puținele acțiuni reușite de voleibaliștii de la Steaua în partida lor cu Dinamo

RAPID BUCUREȘTI — TRACTORUL BRAȘOV 3—2. Evoluția rapidiștilor a fost uneori de-a dreptul ridicolă prin atitudinea de vedetism care a pus la grea încercare publicul prezent în sala Floreasca. Veniți să facă o figură cît mai bună, brașovenii au avut misiunea ușurată de suita de greșeli puerile comise de bucureșteni. În final, diferența de valoare și-a spus, totuși, cuvîntul și victoria a revenit Rapidului cu 3—2 (6, —13, 1, —11, 7). Din rîndul învingătorilor, singurul care a jucat mai aproape de valoarea lui a fost Cristian Ion. De la Tractorul ne-au plăcut Rednic și Buzescu. Au arbitrat M. Bolintineanu și A. Georgescu. **(N. M.)**

PROGRESUL — VIITORUL BACĂU 3—1. Așa cum ne așteptam, jocul a fost extrem de disputat, amprenta echilibrului de forțe fiind evidentă pe tot parcursul partidei. Voleibaliștii de la Progresul intră în teren decișI să încheie cît mai repede „ostilitățile", dar băcăuanii le dau o replică deosebit de dîrză, opunînd loviturilor puternice, expediate de **Horațiu Nicolau** și **Dorin Porosnicu,** un blocaj inspirat și destul de rar penetrabil. Cu toate acestea gazdele își adjudecă primul set la 11. În setul secund însă, forma excelentă manifestată de jucătorii din Bacău în linia a II-a face ca tabela de marcaj să înregistreze egalitate la seturi: 1—1. Trebuie să amintim totuși că L. Dumitrescu (Progresul) a irosit în această parte a jocului multe dintre acțiunile ofensive construite de coechipierii săi.

Setul III începe furtunos, căci voleibaliștii bucureșteni, concentrîndu-se mai mult, ajung să conducă cu 8—3 și 10—5. Din nou însă oaspeții refac din handicap (9—10), dar nu mai reușesc să-și depășească adversarii, așa încît Progresul conduce cu 2—1 la seturi. „Filmul" ultimului act este identic: Progresul conduce cu 6—1 și 8—2, Viitorul se apropie la 8—10 dar elevii antrenorului Nicolau insistă și

(Continuare în pag. a 3-a)

DE AZI, ÎN SALA FLOREASCA, TURNEUL FINAL LA LUPTE

ÎN PRIMUL MECI, LA LIBERE, STEAUA — STEAGUL ROȘU BRAȘOV

Azi, la ora 15, în sala Floreasca va suna prima lovitură de gong a turneului final al campionatului diviziei A la lupte libere. Chiar din reuniunea inaugurală vor avea loc partide interesante, ca, de pildă, cea dintre multipla campioană a țării, **Steaua** și formația **Steagul roșu Brașov,** clasată anul trecut pe locul secund. Apoi, **Metalul Tîrgoviște** va primi replica unei formații cu multă experiență competițională, **Dunărea Galați,** iar în cea de a treia întîlnire a primului tur se vor alinia **Dinamo București,** un team destul de bine cotat în ierarhia stilului liber și **Lemnarul Odorheiul Secuiesc,** o echipă tînără și cu multă ambiție. Tot azi după-amiază se vor disputa și turnirile 2 și 3, iar mîine va fi desemnată campioana țării.

FINALA ȘAHIȘTILOR

Aseară, în finala campionatului masculin de șah, s-au înregistrat următoarele rezultate (runda a 9-a): Ghițescu—Ciocâltea 1/2—1/2, Mititelu—Neamțu 1—0, Szabo—Pușcașu 1/2—1/2, Botez—Grünberg 1/2—1/2, Reicher—Șuta 1/2—1/2, Vaisman—Adam într., Ghindă—Ghizdavu 1/2—1/2, Buza—Stoica 1—0, Ungureanu—Pavlov 1/2—1/2, Drimer—Stanciu 1/2—1/2. Rezultatele obținute în partidele întrerupte, din rundele anterioare: Vaisman—Drimer 1/2—1/2, Buza—Adam 0—1, Șuta—Vaisman 1—0, Stoica—Ungureanu 1—1, Szabo—Pavlov 1—0, Grünberg—Stanciu 1/2—1/2.

După runda a 9-a, în clasament, conduc, la egalitate Ghițescu și Ungureanu 6 p (din 9 partide), urmați de Ciocâltea 5 1/2 (din 8), Botez 5 1/2 (din 9), Neamțu și Partos 5 (din 8), Mititelu 5 (1) (din 9), Szabo 5 (din 9) etc.

T. NICOARĂ

REPREZENTATIVA B DE HANDBAL MASCULIN A ROMÂNIEI JOACĂ LA TBILISI

Ieri dimineață a părăsit Capitala reprezentativa B de handbal masculin a țării noastre, care va participa la un turneu internațional în orașul Tbilisi. Competiția, ce se desfășoară între 3 și 10 decembrie reunește la startul ei echipe redutabile ca: U.R.S.S., Iugoslavia B, R.D. Germană B, Olanda, R.S.S. Gruzină etc. Au făcut deplasarea următorii jucători români: **Dincă** și **Keil** (portari), **Goran, Coasă, Popescu, Stockl, Anton, Chircu, Cîrlan, Tudosie, Constantinescu, Odae, Moldovan, Schobel** și **Hornea.** Lotul este însoțit de antrenorul **Mihai Pintea.**

GRIVIȚA ROȘIE ȘI-A ÎNCHEIAT TURNEUL ÎN FRANȚA

PARIS (prin telefon). Echipa de rugby Grivița Roșie și-a încheiat turneul întreprins în Franța, jucînd la Romans cu o combinată Valence-Romans. După un joc spectaculos, partida s-a încheiat la egalitate: 13—13. Gazdele au punctat prin **Porchier** (9) și **Cester** (4), iar oaspeții prin **Irimescu** (9) și **Pavlovici** (4).

PE LATERALELE SĂLII SPORTURILOR DIN CLUJ

ACOLO UNDE SE NAȘTE IDEEA DE CAMPION

La primii pași în pătrunderea tainelor sportului cu mingea de celuloid

Foto: V. GHERGHELY — Cluj

La podul Garibaldi, acolo unde se despart drumurile spre cartierele Mînăștur și Grigorescu, 15 prichindei se agită gălăgios, spărgînd liniștea nopții și ceața care nu te lasă decît să bănuiești că-n stînga e rîul și-n dreapta — stadionul.

După ce repetă consemnul: „mîine la cinci și jumătate", voinicii — pe care nu-i deosebesc dacă sînt băieți sau fetițe decît după amplitudinea vocii — atacă, pe rînd, autobuzele, grăbiți să nu piardă emisiunea lor de la 19,20.

Un consemn de antrenament, o conversație purtată vijelios în jurul mingii de celuloid și o răspîntie aflată la 100 de picioare de Sala sporturilor — iată repere care, deși insuficiente pentru o concluzie, mi-au identificat o grupă de mici tenismeni care, a doua zi, urmau să se reîntîlnească într-o ședință de antrenament, la Sala sporturilor.

★

Mă consider invitată și, a doua zi, la cinci și jumătate, mă instalez pe una din lateralele sălii, unde descopăr „eroii". Zece dintre ei — nici unul n-a depășit nouă ani — exersează, într-un colț, jocul mingii pe paletă. Concentrare maximă, pentru că urmează concursul zilei, iar cel care păstrează cel mai mult mingea, cîștigă... ciocolata!

— Aceștia-s bobocii! N-au decît patru zile — mă informează antrenorul *Andrei Bekö*, prinzînd pe rînd „mîna de lucru" a copiilor, așa cum învățătorul dirijează mîna cu condeiul școlarului ca să deseneze pe caiet complicata literă r.

Alături, la șase mese, cîțiva „avansați" se încălzesc în vederea partidelor pe care urmează să le dispute în campionatul grupei. În clasament conduce *Mariana Ghe*, o fetiță brunetă, cu mișcări abile, recunoscută drept jucătoarea nr. 1 a grupei.

— De altfel, ea nici nu mai are adversar în sala aceasta. Semn că trebuie s-o promovez la antrenorul *Mihai Bledea* — anunță tovarășul Bekö, descoperindu-mi, totodată, filiera pe care trebuie s-o urmeze speranțele C.S.M.-ului la tenis de masă.

Urcușul începe deci, aici, pe laterala din dreapta Sălii sporturilor. Aici sînt aduși copiii, recrutați din cartierele învecinate sălii, și încredințați unui „șlefuitor" care, de 17 ani, s-a devotat vîrstelor mici. Activitatea se desfășoară riguros (sportul înseamnă în primul rînd disciplină, chiar dacă subiecții n-au depășit hotarul celor zece ani), cu patru ședințe de lucru pe săptămînă, a cîte două ore fiecare, programate însă „elastic", de la 16,15 la 20,00 ca să faciliteze lucrul atît copiilor care învață dimineața cît și celor de după-amiază.

După două-trei luni, considerate de contact, antrenorul face o primă selecție, reținînd, la sală, doar pe copiii care dovedesc talent sau preocupare deosebită și pe care-i angajează în adevărata activitate de instruire care durează, de la caz la caz, un an sau doi! Timp după care cei mai merituoși sînt promovați într-o altă grupă — ce-și desfășoară activitatea într-o altă sală: 30 Decembrie și cu un alt antrenor: *Mihai Bledea* — unde urmează un „curs superior", după care sînt supuși unei noi selecții, care reprezintă avizul de intrare în grupa din sala Clujeana a antrenorului emerit *Farkaș Paneth*. Iată o ierarhie excelent pusă la punct, o ierarhie pe care Clubul sportiv muncitoresc Cluj o respectă de ani și ani, ea explicînd momentele de vîrf ale tenisului de masă din acest oraș și legitimînd speranțele ce se pun permanent în tenismenii acestui club.

Acum, în grupa prichindeilor care lucrează pe laterala din dreapta a Palatului de sticlă de pe Someș, sînt 9 începători și zece avansați care au trecut prin sita primei selecții. Printre cei mai buni: *Mariana Ghe, Valerica Postolache, Teodora Fătu, Zoltan Bociardi, Florian Moldovan*, copii care lucrează de vreo opt luni, fiind acum la un pas de saltul în grupa antrenorului Bledea. Grupă în care au avansat în ianuarie *Laura Ruja, Ileana Szekely, Ervin Tăbac, Simion Crișan* și de unde au promovat la antrenorul Paneth, *Șerban Doboși, Adrian Cuc, Dan Barbu*, sportivi care sînt de acum cunoscuți.

Sala sporturilor — 30 Decembrie — Clujeana — o verticală a performanței pentru atacarea căreia copiii trebuie să demonstreze, pe lîngă talent și pasiune, interes și preocupare. Foarte multă preocupare!

Un element de care prichindeii rare lucrează astăzi în Palatul de sticlă par a fi conștienți din moment ce-i întîlnești, de patru ori pe săptămînă, pe podul Garibaldi, la o oră cînd ziua s-a culcat iar afară e frig și ceață!

Nușa DEMIAN

LA ASOCIAȚIA SPORTIVĂ SPARTAC PLOIEȘTI

PASIUNEA DĂ ROADE

- Activiștii voluntari, cheia succesului
- O echipă de handbal „reînvie" precum... pasărea Phoenix
- Președintele asociației, primul participant la competițiile de masă!

În urmă cu mai puțin de un an, în prima serie feminină a campionatului de handbal (divizia B) o echipă scăpa miraculos de retrogradare: Spartac Ploiești. Acum, cînd s-a încheiat primul tur al campionatului, aceeași echipă se află pe locul doi în clasament, candidînd — cu șanse substanțiale — la intrarea în rîndul primelor zece echipe din țară!

Pornind de la acest fapt, destul de rar întîlnit în lumea sportului, am vizitat în urmă cu cîtva timp asociația sportivă ploieșteană, pentru a afla explicația spectaculoasei ascensiuni a handbalistelor din „cetatea petrolului". Din discuția purtată cu președintele asociației sportive, **tov. CORNEL GHEORGHIU**, aveam să aflăm însă și multe alte realizări remarcabile obținute de colectivul sportiv de aici.

Spartac Ploiești este asociația sportivă a Industriei de Panificație Prahova și — demn de reținut — își desfășoară o mare parte din activitate grație unor activiști voluntari, oameni care pun mult suflet pentru sport, cum ne spunea interlocutorul nostru. La numai trei ani de la înființare, asociația Spartac dispune deja de o cochetă bază sportivă, alcătuită dintr-un teren de handbal, unul de fotbal și o arenă de popice (cu două piste), suficiente pentru cele trei secții de performanță — handbal, fotbal feminin și volei — existente. Cu toate acestea, conducerea asociației a făcut numeroase demersuri pentru a-și întregi zestrea de terenuri. De curînd asociația sportivă a primit spre folosință un spațiu pe care au și început lucrările de amenajare a două terenuri de fotbal (unul gazonat, iar celălalt cu zgură), două terenuri de handbal (bitum și zgură), un teren de volei și unul de tenis. Se preconizează ca în toamna viitoare noua bază sportivă să fie dată în folosință.

Să dedicăm, însă, cîteva cuvinte și celor de la Spartac Ploiești, această mină de oameni inimoși, îndrăgostiți de sport. Primul dintre ei este chiar președintele asociației, **tov. Cornel Gheorghiu**, care însoțește echipele la toate partidele; poate fi găsit zilnic la antrenamente (de fapt chiar noi l-am... descoperit la antrenamentul handbalistelor!). Cu toate că ghioceii i-au răsărit la tîmple, totuși el este sufletul tuturor activităților asociației, fiind cel dintîi participant la competițiile cu caracter de masă, organizate pentru salariații întreprinderii tutelare. Cuvinte de laudă se cuvin, apoi, antrenorului echipei de handbal, **prof. ION SIMA**, cel care prin rezultatele muncii sale ne-a făcut să poposim la Ploiești, la asociația sportivă Spartac. Și pentru că vorbim despre handbalul de aici, iată și cîteva nume ale jucătoarelor din echipă: **Filofteia Stroe, Elena Niculescu, Valeria Luca** și **Elena Matei**.

Echipa feminină de volei (antrenor, **C. Teodor**) activează în campionatul județean. Anul trecut, voleibalistele s-au clasat pe locul II, iar anul acesta au toate șansele să promoveze în divizia B.

Fotbalul feminin — sportul cel mai la modă — are o adevărată tradiție la Ploiești, dacă ținem seama că în acest oraș s-a înființat una din primele echipe din țară. Fotbalistele au un minuțios program de antrenament, joacă deseori în deschidere la meciurile de tineret-rezerve și așteaptă împreună cu antrenorul lor **prof. Mihai Sima**, primul campionat republican.

În încheiere, iată și numele a doi dintre activiștii voluntari **RADU VASILE** și **ADRIAN NEDELESCU**, cei care îndeplinesc cu multă pasiune funcțiile de secretari de asociație, metodiști, organizatori de competiții, consilieri tehnici, antrenori secunzi și, firește,... membrii susținători!

Aceasta e asociația Spartac Ploiești, un colectiv sportiv tînăr alcătuit din oameni plini de optimism și de idealuri.

Horia ALEXANDRESCU

BOX

Henryk Nowara, antrenor federal polonez:

„ECHIPĂ REMANIATĂ PENTRU MECIUL CU ROMÂNIA"

Ultima și probabil cea mai dificilă întrecere a anului pentru boxerii români va fi cea care îi va opune — într-o dublă partidă, la 19 decembrie, la Varșovia și Galați — puternicilor pugiliști polonezi. Pentru a avea, din vreme, o perspectivă mai clară asupra potențialului viitorilor adversari, am rugat pe colegul nostru Werner Ruitkus, de la ziarul „Deutsches Sportecho" din Berlin, să ne relateze cîteva amănunte despre boxerii polonezi fruntași, pe care i-a urmărit în ultima lor evoluție internațională, la Potsdam, în meciul R.D.G.—Polonia, încheiat, după cum se știe, cu victoria oaspeților (5—6). Pentru a putea măsura exact valoarea combatanților (și a o raporta la meciul România—R.D.G.), trebuie să menționăm că din echipa gazdă au lipsit Beyer și Brausske (accidentați), Wolke, Weidner, Sachse și Limant (bolnavi de gripă).

Cu acest prilej, boxerii polonezi nu au lăsat o impresie deosebită, deși aveau în rîndurile lor doi campioni europeni. Meciul a fost considerat sub nivelul celui dintre echipele României și R.D.G. de la București. Cu excepția lui Kokoszka (de altfel, învins la puncte de Förster), Tomczyk și Gortat, ceilalți boxeri polonezi (și în primul rînd campionul european Szczepanski) nu au convins deloc pe specialiști.

Ținînd seama de aceste considerente și de propriile sale observații la meciul România—R.D.G. (pe care l-a urmărit în sală ca observator neoficial), antrenorul federal polonez Henryk Nowara intenționează să opereze o structurală remaniere a formației poloneze pentru întîlnirea cu echipa României. La Berlin, el a declarat: „Sper ca, pînă la întîlnirea cu formația României, Rudkowski și Stachurski să-și refacă sănătatea, întrucît au fost gripați. De altfel la categoriile mici voi introduce în echipă pe cîțiva dintre talentații mei tineri, care s-au remarcat cu prilejul altor întîlniri internaționale".

TREI TINERI PUGILIȘTI ROMÂNI LA TURNEUL „PRIETENIA" DE LA HAVANA

Anul acesta, tradiționalul turneu internațional „**Prietenia**", care reunește speranțele pugilismului din țările socialiste, se va desfășura în capitala Cubei, la Havana. La turneu participă tineri sub 19 ani, talente promițătoare pentru o viitoare prezență olimpică.

Pentru actuala ediție, federația de specialitate a selecționat trei tineri boxeri, care vor face deplasarea la Havana, însoțiți de antrenorul prof. Ion Dumitru. Cei trei aleși sînt: **Alexandru Turei** (categoria semimuscă), membru al clubului Dinamo Brașov, campion național de juniori; **Cornel Dumitrescu** (categoria semiușoară), membru al aceluiași club din Brașov, fost campion de juniori și **Gheorghe Rizea** (categoria ușoară), aparținînd clubului Metalul București.

Turneul „**Prietenia**" de la Havana programează gale între zilele de 13—18 decembrie.

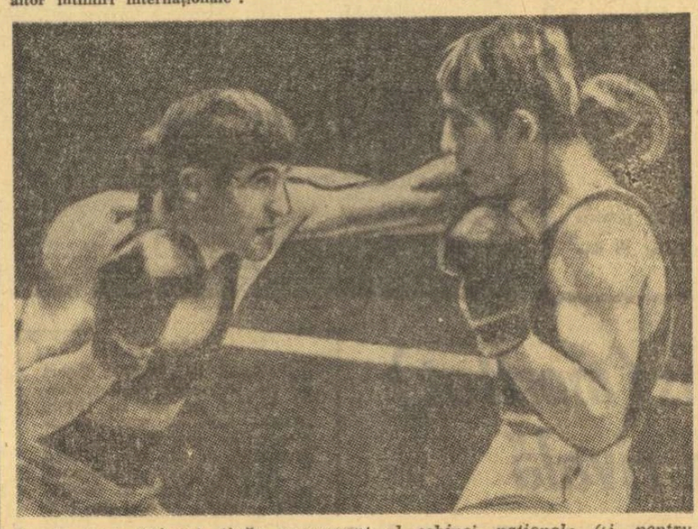

Vasile Ivan (stînga), tînăr component al echipei naționale (și pentru meciul cu formația R.F.G.), face dovada calităților sale într-una din ultimele partide internaționale

A FOST FORMATĂ ECHIPA R. F. G.

A fost formată echipa R.F.G. de box pentru meciul cu selecționata României, fixat pentru ziua de duminică 5 decembrie, în incinta circului „Krone" din München. În ordinea categoriilor, vor reprezenta R.F.G.: Kurt Pichl, Kurt Schubert, Werner Schäfer, Peter Prause, Peter Hesse, Günter Harner, Gunnar Münchow, Dieter Kottysch, Willi Hoffman, Otto Steigenberger și Peter Hussing.

AGENDA vînătorului și pescarului sportiv

Asociația vînătorilor și pescarilor sportivi din sectorul I al Capitalei organizează, duminică, vînători colective la iepuri și fazani, pe fondurile de vînătoare Cocora, Bucu, Nuci, Jilava, Vadu Lat, Vînători, Bolintinul, Roata, Strâchinești, Preajba, Obaia, Pietriș, Gostavăț și Peretu. Informații suplimentare și înscrierea pe listele de participare, la sediul din str. Biserica Enei 2, telefon 15.74.57.

★

Vînătorii membri ai asociației din sectorul III pot participa la vînătorile colective la iepuri, fazani și vulpi, organizate în aceeași zi, pe fondurile de vînătoare Cervenia, Pielea, Comana, Cernica și Negoești. Vînătoare la iepuri „la picior" se poate practica (cu autorizații nominale) pe terenurile Brănești, Tămădău și Plătărești. Informații suplimentare și înscrieri pe listele de participare — la sediul din Calea Moșilor 258, telefon 12.34.04.

★

Vînătorii din sectorul VIII al Capitalei se pot înscrie (la sediul asociației — Bd. I. G. Duca 24, telefon 17.03.53) pentru a participa la vînătorile colective organizate, tot duminică, pe terenurile Ciocănești, Pitaru, Răzvani, Sălcioara, Dragalina, Fetești și Ștefănești. De menționat că la ultimele vînători colective, au fost împușcate multe vulpi pe terenurile Săveni, Fetești și Ștefănești.

★

În aceste zile s-au semnalat masive pasaje de rațe sălbatice (care sosesc din Nord) pe văile Siretului, Ialomiței, Mostiștei și Argovei. De asemenea, s-au observat mari concentrări de gîște sălbatice pe tarlalele de grîu verde, de-a lungul Dunării, între Fetești și Giurgiu.

După o îndelungată pasivitate, știuca a început să „muște" cu lăcomie, în Delta Dunării.

NATAȚIE

LAVINIA DONEA (14 ani) 1:12,5 LA 100 m SPATE

În ultimul concurs de înot desfășurat în bazinul de 25 m de la Reșița, tînăra *Lavinia Donea* (14 ani) a acoperit distanța de 100 m spate în 1:12,5, timp care constituie un nou record personal al elevei prof. I. Schuster și, în același timp, cea mai bună performanță românească realizată anul acesta în proba respectivă.

Un sensibil progres a marcat și *Alexandru Gherban*, cronometrat pe distanța de 100 m delfin în 63,0 (rec. personal). Cursa de 200 m mixt a juniorilor s-a încheiat cu o surpriză: *Dietmar Wetterneck* (15 ani) l-a întrecut pe E. Almer, realizînd 2:21,3 (r. personal) față de 2:21 9 cît a obținut mai vîrstnicul său coechipier. În schimb, proba de 400 m liber a revenit lui Almer în 4:21,2, sosit înaintea lui Wetterneck 4:36,3.

D GLĂVAN — coresp. județean

SPORTIVII SIBIENI ÎNVINGĂTORI ÎN COMPETIȚIA DIN BAZINUL NEPTUN

În bazinul Neptun au avut loc zilele trecute întrecerile în cadrul celei de a IV-a ediții a „Cupei municipiului Sibiu", competiție care a reunit la start tineri înotători (copii și juniori) din Brăila, Galați, Mediaș și Sibiu.

Reprezentanții orașului gazdă au cucerit victoria în majoritatea probelor, stabilind și trei recorduri județene. Ei au totalizat 401 p, cucerind trofeul pus în joc și clasîndu-se înaintea selecționatelor din Galați 101 p, Brăila 65 p și Mediaș 55 p. Cîteva rezultate tehnice:

100 m spate fete (C): Carmen Bunaciu (Sibiu) 1:28,1 — rec. județean; 100 m bras fete (C): C. Bunaciu 1:39,3; 100 m bras băieți: D. Sandru (Sibiu) 1:28,2 — rec. județean; 200 m bras băieți: T. Smeu (Brăila) 3:06,6; 100 m spate băieți: H. Lucaciu (Sibiu) 1:17,4; 100 m liber băieți: H. Lucaciu 70,8; 100 m bras juniori: C. Băilă (Sibiu) 2:54.4 — rec. județean; 100 m liber băieți: E. Hannerth (Sibiu) 62,1.

Ilie IONESCU — coresp. județean

„CUPA DUNĂRII" LA TELEGRAFIE

Începînd de azi, la sediul Radioclubului Central din București se va desfășura cea de a doua ediție a concursului internațional de telegrafie, dotat cu trofeul „Cupa Dunării". Reamintim că prima ediție a acestei competiții — care a avut loc anul trecut — a fost cîștigată de reprezentativa Cehoslovaciei. La întreceri participă radiotelegrafiști din Ungaria, Iugoslavia, Cehoslovacia și, bineînțeles, din țara noastră.

Reprezentanții noștri, în rîndul cărora se numără și deținătorii titlurilor republicane, Radu Bratu și Gh. Cîmpeanu, s-au pregătit cu toată seriozitatea, obținînd performanțe valoroase atît la „transmitere — viteză" și „recepție — viteză", cît și la „regularitate". Avem deci motive să sperăm într-o comportare frumoasă din partea lor, mai ales că au și avantajul „terenului propriu".

SIBIU: „CUPA ȘCOLII SPORTIVE" LA HANDBAL

În scopul susținerii unei activități permanente pentru grupele de handbal ale elevilor, de la sfîrșitul lui noiembrie 1971 și pînă la începutul lui martie 1972, Sibiul va găzdui — în sala Școlii sportive din localitate — o interesantă întrecere „maraton", la care sînt invitate să participe echipele masculine și feminine ale Școlii sportive Sibiu și Școlii sportive „Șoimii", fiecare cu mai multe echipe.

Întrecerea se va desfășura sistem turneu, prevăzînd jocuri în fiecare duminică, două masculine și două feminine.

Iată rezultatele primei etape: juniorae I: Școala sportivă Sibiu — „Șoimii" 20—9 (9—3); juniori II: Școala sportivă Sibiu III — Școala sportivă Sibiu IV 12—6 (7—3).

CURSURI DE RADIOAMATORISM

Activitatea de radioamatorism de pe teritoriul județului Caraș Severin — ne informează corespondentul nostru județean **Doru Glăvan** — se diversifică, amatorii acestui sport dovedindu-se din ce în ce mai numeroși.

În cadrul tînărului Radio-Club județean, cu sediul la Reșița, s-au organizat, gratuit, cursuri de inițiere în tainele radiotehnicii și telegrafiei, cursuri frecventate cu asiduitate de 40 de elevi, recrutați din rîndul școlarilor, muncitorilor și tehnicienilor reșițeni.

Săptămînal, cursanții își dau întîlnire la Radio-Clubul județean, urmărind cu interes prelegerile și lecțiile practice susținute de radioamatori cu vastă experiență, ca V. Braun și Al. Duma.

O inițiativă asemănătoare se semnalează la Oravița, unde radioamatorii Y02BV — A. Colicuie și Y02 — 12216/CS — G. Ciornohac au recrutat 10 elemente tinere, cărora le oferă primele noțiuni de specialitate.

FOTBAL: „CUPA ARGEȘUL"

De curînd, la Curtea de Argeș, s-a încheiat prima ediție a „Cupei Argeșul" la fotbal, competiție organizată de comisia orășenească, în scopul atragerii unui număr cît mai mare de tineri în activitatea fotbalistică organizată.

Competiția, rezervată jucătorilor nelegitimați, s-a bucurat de un real succes, antrenînd 10 echipe, reprezentînd instituții, întreprinderi și școli din localitate, cunoscînd o finală pasionantă — „Agronomia" (Liceul agricol) — Întreprinderea de morărit: 7—6 —, decisă abia după executarea a 14 lovituri de la 11 m!

Marele merit al întrecerii a fost, după opinia specialiștilor prezenți la jocuri, descoperirea unor tinere talente — **Ancu Manea, Ion Bodoc, Ion Voinea, Mihai Stoica, Florian Alexa** etc. — care, bine îndrumate, pot ajunge fotbaliști de performanță.

La sfîrșitul săptămînii trecute, într-o atmosferă sărbătorească, cei peste 600 de elevi ai Liceului agricol au luat parte la festivitatea de premiere a echipei lor, „Agronomia", cu care ocazie președintele COEFS Curtea de Argeș, **Ion Grigore**, a înmînat cîștigătorilor „Cupei Argeșul" trofeul și diplomele de învingători.

Emanoil STERESCU-coresp.

„TROFEUL SPERANȚELOR" LA OINĂ

Recent, la Salonta, s-a desfășurat etapa județeană a campionatului republican de oină, rezervat elevilor, competiție la care au participat patru echipe, reprezentînd școlile generale din Beiuș și Talpoș, Școala generală nr. 3 din Salonta și Liceul din Popești.

La capătul unor întreceri echilibrate, în cursul cărora elevii s-au dovedit familiarizați cu regulamentul acestui tradițional sport românesc, s-au consemnat următoarele rezultate: Salonta—Beiuș 6—4, Salonta-Talpoș 14—6, Beiuș-Popești 2—2, Popești—Talpoș 14—4, Beiuș—Talpoș 12—0, Salonta—Popești 4—4.

În urma rezultatelor locul I a fost ocupat de echipa Școlii generale nr. 3 Salonta, al cărei antrenor, prof. **Emil Olaru**, este un pasionat propagator al opiniei în rîndul elevilor.

Ilie GHIȘA — coresp. județean

VALERIA BUFANU ȘI ȘERBAN CIOCHINĂ LA ZALĂU...

Nu de mult, amatorii de sport din Zalău și Șimleul Silvaniei au avut bucuria de a se întîlni cu doi reprezentanți de frunte ai atletismului românesc, maeștrii sportului Valeria Bufanu și Șerban Ciochină.

În cadrul simpozionului, organizat sub auspiciile Consiliului județean pentru educație fizică și sport Sălaj (președinte prof. Ion Dumuța), cei doi sportivi au vorbit asistenței despre activitatea lor, despre satisfacțiile avute în decursul carierei, pentru ca — în final — să răspundă la întrebările ce le-au fost adresate cu privire la șansele atleților români la Jocurile Olimpice de la München.

M. BONȚOIU-coresp.

TRINTA — SPORTUL NR. 1 LA ȘEICA MARE

Întrecerile fazei județene de trîntă din cadrul „Cupei tineretului la sate", desfășurată la Sibiu, au scos în evidență excelenta comportare a sportivilor asociației „Spicul" din comuna Șeica Mare, cîștigători a patru din cele șase titluri puse în joc (**Mircea Rusu** — cat. 68 kg, **Gheorghe Părău** — cat. 76 kg, **Oprea Lazăr** — cat. 84 kg, **Ștefan Lodromăneanu** — cat. peste 84 kg).

Succesul se explică prin faptul că în comuna amintită ființează, din luna mai, un centru de inițiere în tainele trîntei, în cadrul căruia prof. **Mircea Rusu** antrenează cu regularitate 28 de tineri, porniți — după cum se vede — pe drumul performanței.

Remarcăm inițiativa Comitetului județean Sibiu al U.T.C., care a hotărît înzestrarea acestui centru cu patru saltele noi, necesare bunei desfășurări a procesului de instruire.

De pe cuprinsul țării

SCHI

CRISTIANII...

● **PRIMUL SLALOM AL SEZONULUI** (2 manșe a 22 de porți) s-a disputat duminica trecută pe Postăvarul (prima parte a pîrtiei Lupului). A fost mai mult un antrenament, în condiții de concurs, la care au luat parte 38 de schiori și 7 schioare din asociațiile și cluburile brașovene. Rezultatele înregistrate sînt următoarele: FETE — 1. Ghizela Mores—Sindrilaru (Politehnica Bv) 54,0; 2. Minodora Zerman (A.S.A. Bv) 56,7; 3. Marilena Stîngă (Dinamo Bv) 60,8.

JUNIORI: 1. Nandor Szabo (Dinamo) 47,5, 2. Petri Grigore (Brașovia) 48,5; 3. Gh. Bucur (Brașovia) 42,8.

SENIORI: 1. C. Văideanu (A.S.A.) 41,3, 2. N. Crețoi (Poli. Bv) 41,9, 3. Dorin Munteanu (Poli Bv) 42,0.

● **ZĂPADA CARE A ACOPERIT PÎRTIILE DIN POIANA** a determinat cluburile brașovene să intensifice antrenamentele pe schiuri, făcute și în ultimele săptămîni prin deplasări aproape zilnice pe Postăvarul. De joi, schiorii cluburilor Dinamo și A.S.A. și-au stabilit însă cartierul general la altitudine, alpinii la Cristianul Mare, fondiștii și biatloniștii în Poiana. Să sperăm că încălzirea timpului nu le va frîna vrednicia.

● **SĂRITORII SE AFLĂ ȘI ANUL ACESTA ÎNTR-O SITUAȚIE MAI GREA** din cauză că singura trambulină din Poiana care se mai folosea s-a deteriorat. Dar poate răul este spre bine, zilele acestea săritorii de la A.S.A. și Dinamo urmînd să plece la Borșa (ducînd cu ei și un bebi-lift). În felul acesta ei vor putea face un antrenament intens, pe o trambulină bună și mare. Ce vor face însă tinerii săritori din celelalte cluburi și asociații?

● **BIROUL F.R.S.B. A HOTĂRÎT**, marți, ca, concursul oficial de deschidere a sezonului pentru probele alpine să se dispute la Predeal, la 26 decembrie, și să fie urmat, în nocturnă, de o demonstrație a schiorilor fruntași, un fel de festival al schiului. Concursul de deschidere al probelor nordice este programat pentru 2 ianuarie la Poiana Brașov, cînd se va disputa și o probă de slalom special. Să sperăm că și zăpada va fi prezentă la aceste întîlniri. Altfel...

● **BUCEGII NU AU RĂMAS ÎN ACESTE ZILE FĂRĂ SCHIORI**, căci dacă asociațiile și cluburile brașovene s-au regrupat la Poiana, Schi bob-club Sinaia preferă, ca de obicei, Vîrful cu Dor.

A apărut nr. 11 al revistei „Educație fizică și sport"

A apărut nr. 11 al revistei „Educație fizică și sport", în care specialiștii, studenții, sportivii, precum și alte persoane interesate pot consulta articole și cercetări de actualitate din domeniul educației fizice și sportului de performanță. Din sumar, spicuim:

— Al. MOGOȘ: Educarea în spirit comunist a sportivilor și cadrelor sportive.

— ELENA PLOCON, D. ALEXANDRESCU, S. TODEA: Capacitatea de rezistență în alergare a elevilor de 15—18 ani.

— N. GORUN: Conduita de tratament în fracturile scafoidului carpian.

— M. EPURAN: Introducere în metodologia cercetării științifice (VII).

— P. SEURIN: Cu privire la „Motivația sportivă" în educația fizică.

FABRICA DE CALCULATOARE ELECTRONICE

Calea Floreasca Nr. 242 — sect II Telef. 33 26 60/116

ANGAJEAZĂ:

— Șef birou proiectare SDV
— Șef birou gospodărie SDV
— Șef secție mecanic-șef autoutilări
— Tehnicieni electroniști CTC
— Dactilografe
— Șef birou desfacere
— Șef birou postcalcul
— Șef birou contabilitate materiale
— Șef birou ordonanțe
— Șef birou control preventiv
— Magazineri

MUNCITORI CALIFICAȚI

— Seculeri SDV
— Debitori
— Presatori
— Tinichigii
— Sudori
— Strungari
— Frezori
— Pantografiști
— Tratamentiști
— Operatori mase plastice
— Galvanizatori
— Șlefuitori
— Vopsitori
— Turnători
— Electroniști
— Șef birou ordonanțare
— Debitatori
— Mecanici montatori aparate electronice
— Rabotori
— Rectificatori
— Lăcătuși-constructori
— Lăcătuși întreținere
— Electricieni întreținere
— Instalatori sanitari
— Instalatori caloriferiști
— Termotehniști
— Frigoriferiști
— Compresoriști
— Timplari
— Zidari
— Zugravi
— Ascuțitori scule

PĂRINȚI!

Pentru copiii dv. de vîrstă preșcolară și școlară recomandăm lectura revistelor:

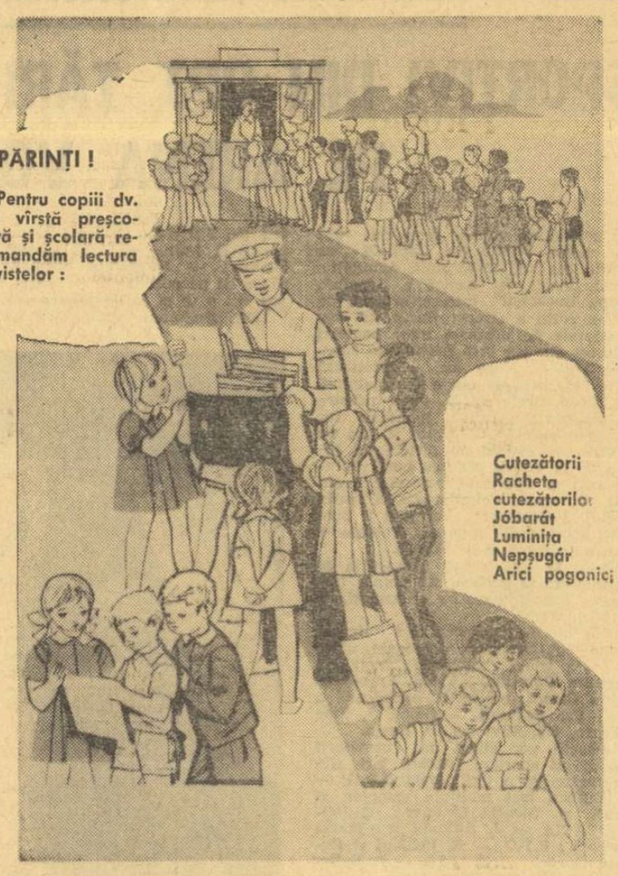

ABONAMENTELE PENTRU ANUL 1972

se pot face prin oficiile PTTR, factorii poștali și prin difuzorii de presă din școli.

Contractați abonamentele pe 6 și 12 luni. (2144)

Corespondență specială pentru SPORTUL

PENTRU MECIUL DE RUGBY CU ROMÂNIA — CEL MAI BUN XV FRANCEZ!

Acum lucrurile sînt foarte limpezi. XV-le de rugby al Franței pentru partida de la Béziers cu România este ca și cunoscut. Sîmbătă, însă, înaintea test-meciului cu Australia nimeni nu ar fi fost în stare să prezinte ceea ce se cheamă o echipă. Aceasta, deoarece la Toulouse într-un test-meci anterior, și tot cu rugbyștii australieni, se părea că situația se complică. După o primă repriză în care francezii se evidențiaseră copios (11—6), ei au fost obligați să se recunoască învinși (11—13).

De data aceasta, pe Colombes, francezii n-au mai înțeles să piardă. Mai mult: ei au dorit să atestе injustețea rezultatului de la Toulouse. Evident că au reușit, **în principal pentru că au căutat să opună australienilor propriile lor metode, o angajare totală cu întreaga echipă, de la fundaș și pînă la cei doi stîlpi ai liniei I.** Un asemenea mod de a aborda jocul a eliminat, într-un fel, ideea de spectacol. Cei peste 15 000 de spectatori veniți la Colombes, au fost foarte dezamăgiți, deși au fost auzite și reflecții care susțineau un principiu mai puțin uzitat în rugby: important este să cîștigi...

Aceasta a fost deviza australienilor la actuala lor apariție pe continentul nostru. O asemenea deviză a fost folosită și de rugbyștii din Africa de Sud. Jocul pentru victorie anulează într-o măsură incredibilă virtuțile compartimentului de treisferturi, de fapt cel care dă culoare jocului și oferă spectatorilor emoții estetice.

Evident că francezii nu sînt adepții unui joc de angajare. Dacă au evoluat, totuși, într-o asemenea manieră, au făcut-o din motivele amintite. Francezii au arătat că știu să joace în orice condiții. Este un detaliu care trebuie reținut. **Oare așa se va întîmpla și la 11 decembrie la Béziers cu echipa României?**

Conducerea tehnică a echipei franceze n-a făcut pînă acum nici un fel de anticipații. Sigur, totul va depinde și de felul în care românii vor înțelege să joace. Se apreciază faptul că în ultima vreme ei doresc să evolueze într-o manieră nouă, preferînd rezultatului, spectacolul sportiv. Miilor de iubitori ai rugbyului care vor popula tribunele stadionului din Béziers, o asemenea manieră nu le-ar displace. În sudul Franței, se știe, se manifestă o predilecție pentru rugby. Se înțelege cît interes le stîrnește un meci România-România, jucat în spiritul acestei discipline.

Oricum, însă, XV-le cocoșului galic, care va fi trimis la 11 decembrie în teren va ști să acționeze în orice împrejurare. Victoria asupra Australiei a întărit ideea că rugbyul francez își păstrează nealterate calitățile. Iar cei 15 aleși să ne reprezinte la Béziers sînt tot atîția exponenți autentici ai rugbyului francez.

La acest jubileu al întîlnirilor de rugby franco-române, gazdele vor conta pe un pachet de înaintași care se apropie de 750 de kilograme. Cifra cea mai mare o deține **Jean Louis Martin** de la Béziers: 103 kg. Îl secundează căpitanul echipei, **Benoit Dauga**, de la Mont de Marsan, cu 99 kg. Interesant de semnalat este și faptul că închizătorul de linie a III-a, **Yvan Buonomo** de la Béziers cîntărește cît un jucător de linia I—96 kg., ceea ce nu îl împiedică însă să fie foarte mobil, să zburde ca un jucător-aripă. Alți jucători peste 90 de kilograme **Claude Spanghero** de la Narbonne cu 98 kg. și **Arnold Vaquerin** de la Beziers cu 95 kg. Ceilalți titulari din înaintare sînt ceva mai... ușori — **René Benesis** de la Agen cîntărește numai 82 kg, în timp ce **Victor Boffelli** de la Aurillac și **Olivier Saisset** de la Béziers ating aceeași greutate: 88 kg.

Angajament total!... Iată maniera în care s-a jucat sîmbăta trecută în partida dintre Franța și Australia (18—9). În fotografie: închizătorul de linia a III-a francez, Buonomo (în mijloc, cu brațele laterale), jenat vizibil de Sullivan, în stînga, în prim plan. Aproape lipit de australian, Martin, apreciat drept unul dintre cei mai buni rugbyști francezi (stîlp, 103 kg!)

Recapitulînd, înaintarea echipei Franței se va prezenta astfel: în linia I, **Martin** și **Vaquerin** stîlpi, iar **Benesis** taloner. În linia a II-a **Dauga** și **Spanghero**, iar în linia a III-a **Boffelli**, **Buonomo** și **Saisset**.

Perechea de mijlocași se apreciază a fi fără cusur. Este vorba de **Alain Marot** de la **Brive**—mijlocaș la grămadă și **Richard Astre** de la Béziers—mijlocaș la deschidere.

Tot un jucător de la Béziers a fost preferat pentru unul din posturile-aripă și anume **Jack Cantoni**, iar cealaltă aripă va fi **Andre Dubertand** de la Montferrand. Perechea de centri este alcătuită din **Claude Dourthe** de la Dax și **Joseph Maso** de la Narbonne. Pe postul de fundaș va fi utilizat **Pierre Villepreux** de la St. Toulousain.

Așadar, **în XV-le Franței figurează nu mai puțin de 6 jucători de la Béziers, 2 de la Narbonne și cîte unul de la St. Toulousain, Cl. Ferrand, Dax, Aurillac, M. de Marsan, Agen și Brive. Este o formulă realistă care ține seama în primul rînd de valoarea prezentă a jucătorilor, de experiența și de spiritul lor de dăruire.**

În acest context cei care vor străluci par să fie **Martin**, inepuizabil în test-meciurile cu australienii, **Dauga** și **Spanghero**, jucători care nu iartă nimic la acțiunile din margine și din grămezi, perechea de mijlocași și cea de centri, aripa **Cantoni** și fundașul **Villepreux**. Evident, în mod teoretic, deoarece oricare dintre cei 15 poate epata...

ROBERT BARRAN
redactor șef la revista „Sport" — Paris

A FOST FIXAT LOTUL DE RUGBY AL ROMÂNIEI PENTRU MECIUL CU FRANȚA

Selecționabilii joacă astăzi cu Rulmentul Bîrlad

Biroul federal a stabilit lotul de rugby al României pentru meciul cu Franța. Iată-l:

Linia I: **Dinu, Iorgulescu, Baciu.**
Linia a II-a: **Șerban, Dărăban.**
Linia a III-a: **Atanasiu, Țuțuianu, Ciobănel.**

Mijlocaș la grămadă: **Tața.** Mijlocaș la deschidere: **Nicolescu.**

Aripi: **Suciu** și **Rășcanu.** Centri: **Nica** și **Irimescu.**

Rezerve: **Popovici** și **I. Pop** (linia I), **Iftimie** (linia a II-a), **Postolache** (linia a III-a), **Florescu. Marinescu** și **Bucos** (mijlocași), **Constantin** și **R. Ionescu** (aripi).

După cum se poate vedea, în lot au fost cuprinși trei dintre rugbyștii români care activează în echipe de club franceze. Ei se vor alătura lotului reprezentativ, din ziua de 8 decembrie.

★

Astăzi după-amiază, începînd de la ora 15, lotul național susține un meci de verificare în compania divizionarei A, **Rulmentul Bîrlad.** Antrenorii lotului, **prof. Al. Teofilovici** și **Petre Cosmănescu.** vor urmări în continuare felul cum se realizează omogenizarea compartimentelor.

5 DECEMBRIE: TRAGERE EXCEPȚIONALĂ PRONOEXPRES

Ne aflăm în plină vînzare a biletelor pentru tragerea excepțională Pronoexpres din 5 decembrie 1971, la care puteți cîștiga în număr NELIMITAT: autoturisme DACIA 1300 și DACIA 1100, excursii a cîte două locuri la BERLIN — LEIPZIG — DRESDA durata cca. 10 zile și excursii în AUSTRIA durata cca. 8 zile, cu avionul.

Se mai oferă cîștiguri în bani de valoare fixă și variabilă.

Pentru atribuirea numerelor cîștigătoare vor fi efectuate 5 extrageri de cîte 8 numere, însumînd în total 40 de numere.

Sîmbătă 4 decembrie, ULTIMA ZI pentru procurarea biletelor.

PRONOEXPRES

NUMERELE EXTRASE LA CONCURSUL nr. 48 DIN 1 DECEMBRIE 1971

FOND GENERAL DE CÎȘTIGURI: 1 749 952 lei din care 656 043 lei report.
EXTRAGEREA I: 42 29 45 32 35 25
FOND DE CÎȘTIGURI: 1 222 462 lei, din care 656 043 lei report categoria I.
EXTRAGEREA a II-a: 38 10 8 21 37
FOND DE CÎȘTIGURI: 527 490 lei.

LOTO

CÎȘTIGURILE TRAGERII DIN 26 NOIEMBRIE 1971

EXTRAGEREA I: Categ. 1: 1,55 variante a 46 003 lei; categ. 2: 5,05 a 16 853 lei; categ. 3: 17,35 a 4 905 lei; categ. 4: 38,55 a 2 208 lei; categ. 5: 114,65 a 742 lei; categ. 6: 220,15 a 387 lei.

EXTRAGEREA a II-a: Categ. A: 1 variantă 10% a 58 133 lei; categ. B: 6,95 a 9 803 lei; categ. C: 10,40 a 6 551 lei; categ. D: 40,10 a 1 699 lei; categ. E: 61,35 a 1 111 lei; categ. F: 61,60 a 1 106 lei; categ. Z: 1 483 a 100 lei.

Premiul de categoria A a revenit participantei SZARVADI AGNETA din Satu Mare, care cîștigă un autoturism la alegere plus diferența în numerar.

Rubrică redactată de LOTO PRONOSPORT

sportul în lume

ÎNCEPE „IARNA FIERBINTE" A HOCHEIULUI INTERNAȚIONAL

Opinii, înainte de sezon, semnate de cîteva personalități ale sportului cu crosa

Niciodată calendarul internațional al hocheiului nu a fost atît de bogat și interesant ca acela al sezonului 1971—72. Pe deoparte, turneul olimpic, campionatele europene și mondiale, pe de alta, diversele competiții internaționale de mai mică anvergură, apoi campionatele naționale, toate acestea fac să se vorbească, de pe acum, despre „iarna fierbinte" a hocheiului.

Încă de la începutul acestui sezon, cu ocazia disputării, la Moscova, a „Cupei ziarului Sovietski Sport", s-a demonstrat din plin buna pregătire a reprezentativei Uniunii Sovietice care și-a făcut o energică reintrare. De asemenea, cu prilejul finalei „Cupei campionilor europeni" dintre T.S.K.A. Moscova și Dukla [illegible], cîștigată de hocheiștii sovietici, o primă concluzie a fost aceea că hocheiștii acestor două țări s-au antrenat bine în cursul vacanței, ceea ce le-a permis să atingă repede o formă sportivă corespunzătoare, încă de la începutul sezonului competițional.

Maratonul hocheistic, ce urmează să se desfășoare în săptămînile viitoare, se anunță extrem de dificil. De aceea, echipele naționale își lărgesc considerabil cadrele în lotul reprezentativ sovietic, de pildă, au fost selecționați 51 de jucători, susceptibili de a face parte din echipele naționale și olimpice. Pregătirile au fost încredințate unor specialiști de mare reputație ca A. Cernișev, A. Tarasov, N. Pucikov și V. Bobrov, a căror orientare se îndreaptă spre obiectivele viitoare. Calendarul întîlnirilor de campionat a fost alcătuit în funcție de competițiile internaționale.

Înainte de începerea marilor competiții ale hocheiului, socotim interesante publicarea cîtorva păreri ale antrenorilor și jucătorilor, din mai multe țări europene, cu privire la activitatea care îi așteaptă:

A. TARASOV (antrenor al selecționatei U.R.S.S.). **„Fac meseria aceasta de 25 de ani, dar niciodată nu am cunoscut un sezon atît de bogat ca acela care se anunță. Va trebui să ne apărăm titlul olimpic la Sapporo și cel mondial la Praga. Știm că adversarii vor face totul spre a ne pune în dificultate".**

I. VALTONEN (jucător al reprezentativei Finlandei). **„În ceea ce îi privește pe finlandezi, obiectivul principal este de a se instala în „troica" din fruntea clasamentului. Mă feresc să indic vreun loc deoarece, mai intîi, va trebui să-l cucerim".**

O. MAHACS (jucător în reprezentativa Cehoslovaciei). **„Prezentăm o echipă cu multe nume noi de jucători care nu se vor lăsa impresionați de titlurile adversarilor, hotărîți fiind să-și ajudece victoria. Avem ambiția de a cîștiga campionatul mondial 1972. Iată primul obiectiv al eforturilor noastre!"**

A. CERNÎȘEV (antrenorul principal al reprezentativei U.R.S.S.). **„Întîlnirile ce se vor disputa vor constitui examene grele pentru toți hocheiștii. Ele vor aduce pasionaților acestui joc agreabile momente de intensă emoție".**

P. BENGSSTON (antrenorul reprezentativei Suediei). **„Este poate prea îndrăznеț idealul nostru, dar am dori ca la Sapporo sau la Praga să reușim ceea ce nu ne-a fost cu putință, în sezonul trecut, pe teren propriu. Anume, să întrecem pe tradiționalii noștri rivali, hocheiștii sovietici și cei cehoslovaci. Ar fi, într-adevăr, extraordinar!"**

P. SLAPKE (jucător din echipa reprezentativă a R. D. Germane). **„Pentru hocheiștii din țara noastră va fi un an fără odihnă. Intențiile ce le avem: să continuăm a învăța de la cei mai buni și să încurcăm socotelile favoriților..."**

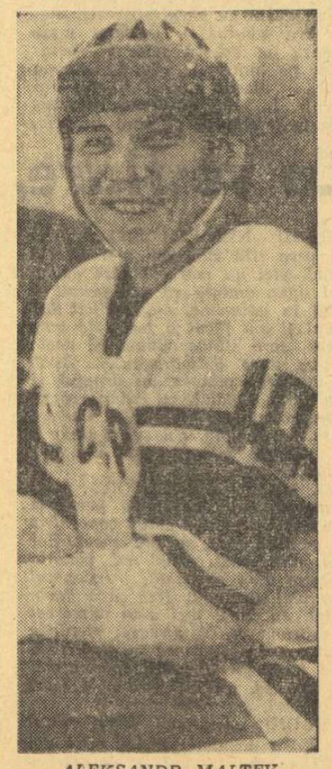

ALEKSANDR MALȚEV unul din golgeterii reprezentativei sovietice

PE GHEAȚĂ ȘI PE ZĂPADĂ

În sferturile de finală ale „Cupei campionilor europeni" la hochei pe gheață, echipa suedeză „Byrnaes"-Gaevle a învins, la Füssen, cu scorul de 5—0 (2—0, 0—0, 3—0) formația locală H. C. Füssen, campioana R. F. a Germaniei. În primul meci, suedezii cîștigaseră cu scorul de 13—0.

★

S-au stabilit datele cînd echipele de hochei pe gheață ale Cehoslovaciei și Suediei se vor întîlni în 4 partide amicale. La 11 și 12 decembrie, primele două meciuri, vor avea loc la Bratislava și respectiv Brno, iar următoarele au fost programate în zilele de 14 și 15 decembrie, la Göteborg și Stockholm.

În cadrul unui concurs internațional de patinaj viteză, desfășurat la Inzell, sportivul american Blatchford a cîștigat proba de 500 m cu performanța de 39,6. Clasat pe locul doi, finlandezul Hänninen a fost cronometrat cu același timp. Cursa de 1 500 m s-a încheiat cu victoria lui Gilmore (S.U.A.) — 2:08,2, urmat de Koskinen (Finlanda) — 2:08,4. Proba feminină de 1 000 m a fost dominată de patinatoarele finlandeze, clasate pe primele două locuri: Vilkas — 1:35,5 și Repola — 1:35,6.

★

Karl Schranz, „veteranul" schiului austriac, care a împlinit de curînd 33 de ani, manifestă o formă excelentă încă de la începutul sezonului. El a fost cel mai rapid în proba de coborîre, disputată pe pîrtia în lungime de 2 800 m de la Hochgurgtyrol, unde se antrenează lotul olimpic austriac. În urma lui s-au clasat Heini Messner, Reinhard Tritscher și Karl Cordin. Dintre schioare s-a evidențiat Annemarie Proell, deținătoarea „Cupei Mondiale", restabilită după accidentul de la Cervinia.

★

În cadrul campionatului unional de hochei pe gheață, echipa T.S.K.A. Moscova a învins cu 6—3 formația Aripile Sovietelor Moscova. Alte rezultate: Spartak Moscova — Dinamo Moscova 3—2; S.K.A. Leningrad — Traktor Celiabinsk 5—7; Himik Voskresensk — Lokomotiv Moscova 6—3. În clasament conduce echipa T.S.K.A. Moscova cu 33 p, urmată de Dinamo Moscova — 29 p și Spartak Moscova — 26 p. În clasamentul golgeterilor, pe primul loc se află Vikulov (T.S.K.A.) cu 23 goluri înscrise.

ÎN „MEMORIALUL ALEHIN"

PETROSIAN ÎNVINGE PE SPASSKI!

MOSCOVA, 1 (Agerpres). — Cea de-a 6-a rundă a turneului internațional de șah de la Moscova, „Memorialul Alehin", a adus în fața mesei de joc pe actualul campion mondial Boris Spasski și fostul campion **Tigran Petrosian.** Cu piesele albe, într-o variantă foarte tăioasă a Gambitului damei, Petrosian a jucat excelent și a obținut victoria la mutarea a 39-a.

O desfășurare furtunoasă, cu adevărat în stilul lui Alehin, a avut partida dintre **Tukmakov** (U.R.S.S.) și **Florin Gheorghiu** (România) — transmite comentatorul de șah al Agenției TASS. Marele maestru sovietic a lansat un atac puternic pe flancul regelui, dar șahistul român s-a apărat într-un mod foarte ingenios. După schimbul damelor, situația s-a echilibrat și în cele din urmă Tukmakov și Gheorghiu au convenit asupra remizei.

Același rezultat a fost înregistrat în partidele **Karpov-Balașov** și **Smislov-Savon.** Marele maestru american **R. Byrne** l-a învins (cu piesele negre) pe cehoslovacul **V. Hort.**

În clasament conduce Petrosian cu 4 puncte și o partidă întreruptă. Fl. Gheorghiu a acumulat pînă în prezent 2½ puncte.

Campionatul masculin de volei

(Urmare din pag. 1)

cîștigă partida. S-au remarcat: **H. Nicolau** și **Porosnicu** (Progresul), respectiv **V. Petrișor** și **V. Ionescu.** Au arbitrat foarte bine **Gh. Ionescu** și **N. Gălășeanu.**

Al. HORIA

I.E.F.S. — POLITEHNICA TIMIȘOARA (3—2). Un joc de valoare tehnică medie, în care a ieșit învingătoare I.E.F.S. după o luptă de uzură care a durat mai bine de două ore. Întîlnirea se putea termina și cu un rezultat surpriză, căci timișorenii au condus la un moment dat cu 2—1 la seturi, 8—1 și 9—2 în setul patru. Pînă aici meciul a decurs în nota de superioritate a timișorenilor care cu toate că au pierdut primul set la 13, s-au impus categoric în cel de al doilea și, de asemenea, într-un final disputat în al treilea, avînd o foarte bună apărare și un blocaj ermetic. De la situația de 9—2 pentru timișoreni în setul patru o serie întreagă de greșeli la preluare și în atac fac ca jocul să ia o altă turnură, astfel că bucureștenii întorc soarta meciului. În ultimul set aceștia se dovedesc mai buni, mai proaspeți și fiind bine conduși de antrenorul N. Stroie obțin o victorie muncită la care nu mai sperau. S-au remarcat Handrea, Pop și parțial Ionescu și Arbuzov de la I.E.F.S., respectiv Coste, Neghină și Armion. Au condus V. Savu și V. Săndulescu.

Iulian COSTINIU

UNIVERSITATEA CLUJ — UNIREA TRICOLOR BRĂILA 3—0. Meciul din ultima etapă a turului diviziei A se prezenta ușor pentru studenții clujeni, gîndindu-ne că partenerul de întrecere era Unirea Tricolor Brăila, echipă aflată în subsolul clasamentului. Dar, pe teren oaspeții n-au pornit ca victime sigure, opunîndu-se cu îndîrjire jocului gazdelor. Antrenorul universitarilor a avut, totuși, posibilitatea să ruleze și jucătorii de rezervă. S-au remarcat: Binda și Vaida de la „U" Cluj, respectiv Dumitru și Furtună de la Unirea Tricolor Brăila. A condus bine cuplul V. Arhire (Brașov), O. Drăgan (Timișoara).

M. I. POCOL — coresp.

POLITEHNICA GALAȚI — UNIVERSITATEA CRAIOVA 3—1. Cu toate că au cîștigat, studenții continuă să se afle într-o supărătoare eclipsă de formă. Aceasta se datorește îndeosebi indiferenței în pregătire a jucătorilor de bază Dumitrescu și Pădurariu. De la învingători, singurul care s-a remarcat a fost jucătorul Stere. Partida a fost de foarte slab nivel tehnic. A arbitrat cuplul E. Iliescu (București) și B. Păltinișanu (Brașov).

T. SIRIOPOL — coresp.

O ORĂ PRINTRE ACTUALII ȘI VIITORII CAMPIONI DE HALTERE

Pe panoul succeselor obținute de sportivii litoralului, așezat la loc de cinste în holul clădirii C.J.E.F.S. Constanța, se află și fotografia echipei de haltere juniori a Șantierelor Navale campioană republicană pe anul 1971. La individual, puternicii tineri de pe malul mării au cules, la aceeași competiție, nu mai puțin de trei medalii de aur, la care s-au adăugat alte cîteva de argint și bronz. Și tot anul acesta, patru recorduri naționale au căpătat alte valori, autori fiind tot cei de la S.N.C. Mai mult, aceste ultime frumoase isprăvi sînt „recidive", fiind precedate de altele, în ultimii ani, pe aceeași măsură și... greutate. Așadar, un cont remarcabil și, ca urmare, o vizită în „laboratorul forței" din Constanța ni s-a părut în aceste condiții cît se poate de binevenită.

Antrenorul **Lisias Ionescu** este mîndru de elevii săi. Ni-i trece în revistă și ni se par cam... mulți.

— Nu trebuie să vă mirați: din cele 31 de speranțe olimpice, aflate în vederile federației, pe 8 le puteți cunoaște aici. Și mai sînt și alți juniori de perspectivă, toți născuți în 1953—54, cu care „merg" la viitoarele naționale numai la locurile 1 și 2.

Vasile Iancu, Ion Habot, Marcel Chiamil, Doru Gecu, Constantin Ciucă, Vasile Nitu, Anghel Gheorghe, Alexandru Secu, Nicolae Căpricelu, Ștefan Bătan — toți atîtea aproape... certitudini ale inimosului antrenor constănțean, pentru cucerirea titlurilor de campioni. Îi privim pe acești tineri care, după orele încordate de muncă depusă în port sau pe băncile școlii profesionale, se arcuiesc acum, căpătînd proporții musculare armonioase, sub sutele de kilograme ale cilindrilor de metal. Doar arareori drumul se oprește la jumătate și omul, uneori învins, icnește. Dar totul reîncepe și, într-un tîrziu, fiecare își recapitulează în gînd cele 10—15 000 de kilograme pe care le-a aruncat, împins sau smuls în această seară.

Dar nu toate merg ca pe roate. Acum un an, cu prilejul unei alte vizite, sala de antrenament ni se păruse nu numai inestetică dar și total nepotrivită pentru destinația ei actuală: insalubră, infiltrații de apă, spațiu restrîns. Situația nu s-a schimbat. Demersuri se fac, dar rezolvările întîrzie!

— Am convingerea mai spune antrenorul Ionescu — **că rezultatele ar fi mult mai bune dacă aș avea o sală de antrenament așa cum îmi doresc. Și e păcat, pentru că există posibilități!**

Îi credem. Și ar fi bine ca nimeni să nu uite că în modesta sală de pe bulevardul Tomis din Constanța sînt pregătite adevărate talente ale halterelor românești. Faptul este, de altfel, pe deplin confirmat.

Radu TIMOFTE

TELEX

Numeroși spectatori au urmărit la Sofia meciul internațional de box dintre echipele Bulgariei și Italiei. Pugiliștii bulgari au obținut victoria cu scorul de 6—4.

■

În meciul retur pentru „Cupa campionilor europeni" la handbal masculin, la Lisabona, echipele Sporting Lisabona și Gummersbach (R.F. a Germaniei) au terminat la egalitate: 20—20 (9—10). În primul meci handbaliștii vest-germani au obținut victoria cu scorul de 38—16.

■

În optimile de finală ale „Cupei campionilor europeni" la baschet (feminin), la Dusseldorf, Slavia Praga a învins cu scorul de 104—60 (55—26) pe „ATV 77". Returul va avea loc la Praga.

■

Campionatul de cros al S.U.A., desfășurat în localitatea La Jolla (California), s-a încheiat cu victoria lui Frank Shorter, cronometrat pe un parcurs de 10 000 m cu timpul de 29:19,0. Pe locul secund s-a clasat columbianul Alvaro Mejia — 30:15,0. Jim Ryun, recordmanul mondial în proba de 1 500 m, a abandonat după trei kilometri. La startul cursei au fost prezenți 376 de concurenți.

■

„Marele premiu al Africii" la tenis, turneu pentru profesioniști desfășurat la Dakar, a fost cîștigat de americanul Marty Riessen, care l-a întrecut în finală cu 6—4, 6—2 pe Charles Passarell (Porto Rico). În partida pentru locul 3, Arthur Ashe a dispus cu 6—4, 6—1 de Tom Okker. La dublu, trofeul a revenit cuplului Riessen — Okker, învingător cu 7—6, 6—3 în fața perechii Ashe — Passarell.

■

Orașul suedez Aalborg a găzduit recent întîlnirea internațională de box dintre selecționatele Suediei și Elveției. Pugiliștii suedezi au terminat învingători cu scorul de 14—8.

■

Cu prilejul unui concurs de înot, Karin Neugebauer a stabilit un nou record al R.D. Germane în proba de 1 500 m liber cu timpul de 18:40,3. Vechiul record era de 18:58,7 și aparținea aceleiași sportive.

■

Turul ciclist al Marocului se va desfășura anul viitor între 11 și 23 aprilie. Startul se va da de la Tanger. Competiția măsoară 1930 km, împărțiți în 12 etape.

■

La Cordoba s-a desfășurat un concurs internațional de automobilism (formula II) în care victoria a revenit sportivului australian Tim Schenken, pe o mașină „Brabham". El a realizat în cele două manșe ale cursei media orară generală de 199,132 km. Pe locul secund s-a clasat argentinianul Carlos Reutemann, urmat de compatriotul său Carlos Reusch (ambii pe „Brabham").

■

Concursul internațional de ciclocros desfășurat în Berlinul occidental a fost cîștigat de vest-germanul Rolf Wolfshohl, fost de trei ori campion mondial. El a realizat pe distanța de 23 km timpul de 1h06:41. La două secunde de învingător a sosit actualul deținător al titlului de campion al lumii, ciclistul belgian Eric de Vlaeminck. Campionul mondial de amatori, Robert Vermiere (Belgia) a ocupat locul patru.

PAMELA KILBORN RECORD MONDIAL!

Renumita atletă australiancă Pamela Kilborn care anunțase anul trecut că renunță la activitatea competițională a revenit asupra acestei hotărîri. Într-un concurs desfășurat recent la Melbourne, ea a stabilit un nou record mondial în proba de 200 mg cu 25,7 (v.r. 25,8 Sukniewicz Polonia și Jahns R.D.G.).

HOCHEIȘTII DE LA SLOVAN HODONIN ÎNVINGĂTORI ÎN PRIMUL JOC

Ieri după amiază pe patinoarul artificial „23 August" s-a disputat partida amicală dintre echipa cehoslovacă Slovan Hodonin și formația I.P.G.G. București. Victoria a revenit oaspeților cu scorul de 9—4 (3—1, 5—0, 1—3). Azi, de la ora 19 are loc meciul revanșă.

CALEIDOSCOP

COSMONAUȚII JOACĂ VOLEI

Este bine cunoscut faptul că în pregătirea lor cosmonauții fac de multe ori apel la sport. Ar putea părea însă curios că printre sporturile practicate de cosmonauții sovietici, voleibalul ocupă un loc de frunte.

Explicația o dă rezultatul unui studiu asupra vederii făcut de cercetătorul sovietic prof. I. Medvedev. El ajunge la concluzia că voleibaliștii au cel mai larg cîmp vizual. Este drept că în privirea periferică laterală ei sînt egalați de fotbaliști și boxeri, dar în ceea ce privește cîmpul de vedere spre înălțimi și în jos, voleibaliștii au înregistrat cifre net superioare.

Din studiul profesorului Medvedev, mai este de reținut constatarea că acuitatea privirii periferice este în funcție de forma sportivului, ea înregistrînd scăderi pînă la 30% la cei neantrenați.

ARHEOLOGIA ȘI SPORTUL

Pe teritoriul Albaniei, sportul are tradiții străvechi. Încă din antichitate, pe aceste meleaguri erau organizate frecvent Jocuri sportive care se bucurau, în special la orașe, de o largă participare. Atenția acordată culturii fizice este cu prisosință relevată de numeroasele terenuri și construcții special amenajate scoase la iveală cu prilejul unor recente săpături arheologice.

Astfel, sub ruinele vechiului oraș d'Amantia, astăzi Ploce-Vlore, au fost degajate vestigiile unui mare stadion. În Apollonia erau organizate diverse competiții, la care participau atleți de pe întreaga peninsulă Balcanică, precum și din alte locuri. În orașul ilir Bylis (azi Hekal de Fieri) își aveau sediul, după spusele vechilor „cronicari sportivi", funcționari a căror principală preocupare era organizarea Jocurilor și alegerea localităților de întrecere a atleților.

Numeroase date informează, de asemenea, despre locuitorii acestor pămînturi care „spre cinstea lor și a orașului din care proveneau" au cîștigat laurii de învingători ai unor competiții însemnate.

GEMENII BUCLUCAȘI

Uluitoarea asemănare a gemenilor Diehl, gimnasti din Berlinul Occidental, pune mari probleme organizatorilor de concursuri, care nu dispun de nici un mijloc eficace spre a-l deosebi pe Manfred de Peter. Spre a curma numeroasele controverse, la ultimele campionate de gimnastică ale R.F. a Germaniei, aceștia au fost obligați să evolueze simultan, la două aparate diferite. Ambii au obținut, însă, același număr de puncte...

Dacă în perioada de școlaritate, profesorii n-au știut niciodată pe care dintre ei l-au interogat, organele polițienești de circulație vor să știe însă cu precizie pe cine amendează și cui ridică permisul. În lipsa altor date (culoarea părului și a ochilor, greutatea și înălțimea fiind absolut aceleași la cei doi gemeni buclucași), poliția a găsit o soluție, rugîndu-l pe Manfred să-și schimbe pieptănătura și să-și lase favoriți. Numai dacă n-o fi făcut-o și Peter...

Eroul unui film de groază? Nicidecum. Este boxerul elvețian Walter Blaser, care se pregătește sîrguincios pentru viitorul său meci, purtînd o mască protectoare fabricată special pentru el de un ortopedist din Geneva. Durele meciuri profesioniste l-au învățat să-și protejeze fața, măcar în timpul antrenamentelor. Cînd începe lupta, însă...

AC ȘI AȚĂ

Doamna Ingrid Leodolter, ministrul sănătății din Austria, a fost puțin surprinsă de cererea formulată de Valeri Nikitin, antrenorul sovietic al unei echipe vieneze de hochei pe gheață, care afirma că firul și acele nu pot lipsi din panoplia unui adevărat minuitor al crosei.

— Chiar rupeți atîtea tricouri?

— Nu, ele sînt necesare pentru cusutul... obrăjilor și pot să vă spun că în cariera mea am fost de cincizeci de ori astfel „recondiționat", preciza antrenorul.

Și totuși, ața și acele au o mai rară întrebuințare în hocheiul amator decît în cel profesionist. O dovadă? Ne-o oferă o statistică făcută în Canada, din care reiese că într-un sezon profesionist se înregistrează în medie 250 de răniri și se execută cca 4 200 puncte de sutură.

PATRIARHUL SUPORTERILOR

Care este cel mai în vîrstă suporter? La ce sport? Iată două întrebări la care este foarte greu de răspuns. În ceea ce privește Europa, un candidat la acest titlu aflăm în Belgia. Se numește Briasco, este de profesiune hoteller, are 92 de ani și nu lipsește de la nici unul din meciurile disputate acasă de echipa de fotbal a clubului său preferat, Dinant.

DUPĂ EXEMPLUL LUI CLAY

Se știe că adevăratul nume a lui Cassius Clay este Mohamed Ali. Acum, o altă vedetă a sportului american, baschetbalistul de culoare Lew Alcindor, a hotărît să-și schimbe numele „de sclav", cerînd în fața unei curți judecătorești să i se acorde un altul: Karim Abdul Jabber. El explică alegerea acestui nume prin faptul că este un autentic musulman (față de Clay care nu-i decît membrul unei secte de musulmani negri) și cere ca din ianuarie 1972 vechiul său nume să nu mai apară în presa sportivă, nici măcar în paranteză. Fără îndoială această cerere nu-i numai un simplu fapt divers.

BĂIEȚII ALEARGĂ DUPĂ... O FATĂ

Pare firesc, desigur, dar nu și în cursele de automobile. Și, totuși, în Italia în formula „850" rezervată tinerilor piloți, în toate cursele, aceasta a fost situația. Rezultatul? Băieții nu au putut să ajungă o fată, tînăra Lella Lombardi, iar aceasta a ieșit campioană. Curios este faptul că ea nu a moștenit pasiunea pentru automobil în familie, tatăl său conducînd o fabrică de cinați și dorind să-și vadă fiica lucrînd alături de el. Lella — care și-a făcut un idol din Jackie Stewart — este însă hotărîtă să continue, vrînd ca în sezonul viitor să piloteze o mașină de formula III și să zădărnicească din nou goana băieților.

fotbal

ETAPA A XII-a — ETAPA GAZDELOR

Dinamo a învins (meritat)

(Urmare din pag. 1)

de pase scurte și repliindu-se în apărare cu un număr de jucători mai mare, care prinde în plasă izolatele vîrfuri dinamoviste.

De-a lungul reprizei întîi, jocul Stelei are mai multă lumină, mai multă inteligență, este superior pe planul creației în teren, superioritate care nu se traduce însă pe tabela de marcaj, rămînînd platonică, nici una din cele trei situații favorabile ale elevilor antrenorilor Stănescu — Constantin — ivite pe parcursul a 8 minute — nefiind fructificată. (În min. 12 — șutul periculos al lui Pantea — de la 17 m — este reținut spectaculos de Andrei; în min. 18 — același Pantea reia din apropiere pe lîngă poartă; în min. 20 — „capul" lui Cristache, care a reluat o lovitură liberă, executată de Sătmăreanu, trimițînd mingea bolid pe lîngă poartă moment în care apărarea dinamovistă era k.o.).

Față de aceste situații favorabile ale Stelei, Dinamo a avut una singură (min. 22) — e drept, foarte avantajoasă — dar Doru Popescu a întîrziat o fracțiune de secundă la centrarea lui Florian Dumitrescu, care i-a oferit o minge unică. (Mingea îl depășise pe Haidu și Doru ar fi avut de îndeplinit o simplă formalitate dacă ar fi ajuns balonul). Tot la poarta lui Haidu s-a petrecut în min. 26 o „fază caldă". Sălceanu a centrat, mingea lovind mîinile lui Smarandache, care, după părerea noastră, n-a avut în nici un caz intenția să joace balonul cu mîna, penaltyul reclamat de dinamoviști și de o parte din public neavînd nici un temei. Nu este, însă, mai puțin adevărat că în min. 40, dintr-un atac stelist în care Năstase a șutat de la cîțiva metri spre poartă, iar Sătmăreanu II a salvat un gol gata făcut, s-a născut un contraatac dinamovist, Fl. Dumitrescu a ajuns singur în fața lui Haidu, care l-a „culcat" cu ocazia blocajului său, fază care „cerea" după opinia noastră o lovitură de la 11 m.

Remarcînd superioritatea de ansamblu a Stelei vom spune că ea a fost favorizată și de o nemotivată iritare a unor apărători dinamoviști (mai ales Dinu, care l-a controlat, repetat, dur pe Iordănescu), ocupați mai puțin de joc și mai mult de stînjenirea, prin orice mijloace, a atacanților adverși. După trei avertismente individuale, „beneficiari" — Smarandache, Vigu și Dinu și unul colectiv, la începutul celei de a doua părți a meciului, aveam să asistăm la **„repriza echipei Dinamo"**. Bine sfătuiți, bănuim, la pauză, campionii „fac" fotbal, au o circulație rapidă, se demarchează permanent și amenință din ce în ce mai insistent poarta lui Haidu. Inoperantele centrări înalte în fața uriașului goalkeeper stelist sînt înlocuite prin angajări perpendiculare, care seamănă panică în apărarea imediată a Stelei. Fl. Dumitrescu îi pune o minge-gol lui Doru Popescu (min. 56), care trimite razant cu bara (apărarea Stelei era șah-mat!), Deleanu marchează un gol în min. 57, invalidat pe motiv de ofsaid, Dinamo atacă, atacă, atacă... Și nu zadarnic. **În min. 68, Radu Nunweiller ia o acțiune pe cont propriu, trece, cu o fentă amețitoare, de Sătmăreanu, și înscrie „cinematografic", în colțul lung al porții lui Haidu, plecat pe picior greșit. 1—0 logic, meritat.**

Steaua încearcă să reacționeze, dar replica sa este palidă, nefiind în stare să profite de amuzamentul din final al dinamoviștilor, care se joacă cu victoria lor...

> **Stadion Dinamo**, teren moale, timp umed, aproximativ **14 000 de spectatori**.
> **A marcat : NUNWEILLER VI** (min. 68). **Raport de șuturi la poartă : 10—16** (3—7 pe spațiul porții). **Raport de cornere : 9—4.**
> **DINAMO :** Andrei 8 — Cheran 8, Nunweiller III 8, Sătmăreanu II 9, Deleanu 9, Dinu 5 (pentru durități), Nunweiller VI 9, Lucescu 8, Sălceanu 7, D. Popescu 8, Dumitrescu 7 (min. 61 Dumitriu II 7).
> **STEAUA :** Haidu 8 — Sătmăreanu 8, Smarandache 9, Negrea 8, Cristache 7, Naom 8, Vigu 8, Pantea 8, Năstase 5, Iordănescu 8 (min. 46 Ștefănescu 7), Dumitriu III 5 (min. 77 I. Constantin).
> **A arbitrat O. ANDERCO** (Satu Mare) ★★★, ajutat de **Al. Paraschiv** și **F. Colosi** (ambii din București).
> **Trofeul Petschovschi : 9.**
> La tineret-rezerve : **Dinamo — Steaua 2—1 (0—1).**

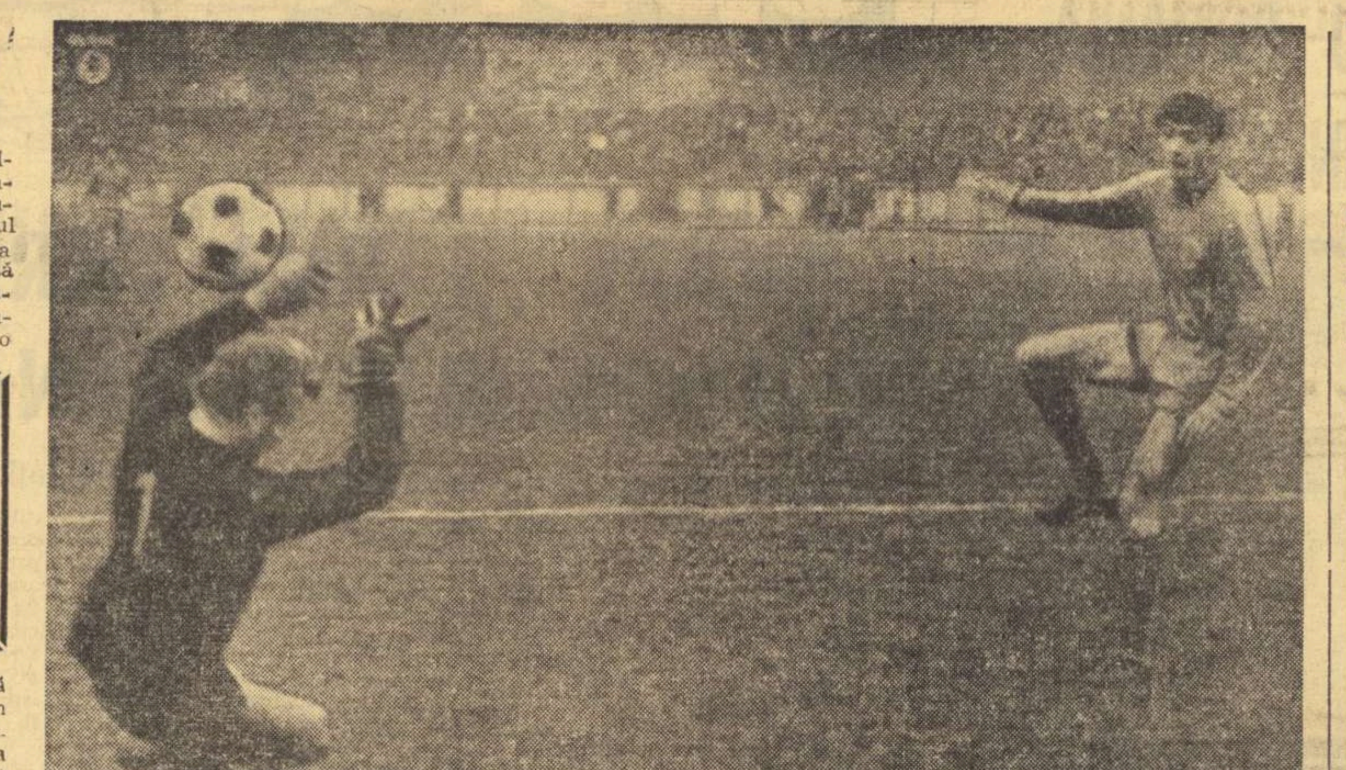

Minutul 40 al derbyului de ieri. NĂSTASE șutează, Andrei este bătut, dar golul va fi evitat — in extremis — de către SĂTMĂREANU II, care va respinge balonul de pe linia porții
Foto: THEO MACARSCHI

La vestiare, după meci

RADU NUNWEILLER: *„Nici nu prea știu cum am marcat! De altfel, nici nu mai contează acum. Îmi aduc aminte că am primit o pasă în adîncime, am preluat balonul și am făcut o fentă de pornire spre stînga. Știam că acolo se va duce Sătmăreanu... Apoi mi-am tras mingea cu dreptul și am șutat imediat, cu exteriorul piciorului stîng, puternic, undeva spre colțul lung. Nu știam unde o să meargă mingea, dar s-a dus bine..."*

D. NICOLAE NICUȘOR: *„Acum, că am... scăpat de partidele din C.C.E., ne-am putut concentra, în exclusivitate, asupra meciurilor din campionat. Cred că victoria noastră este meritată. Începutul meciului nu ne-a fost prea favorabil. Jucătorii mei s-au demarcat insuficient și, ca urmare, pierdeau foarte repede mingea în atac. Despre jocul tare? E aproape normal să fie așa, meciul a avut o miză deosebită, s-a jucat nervos".*

HAIDU: *„Ghinion! L-am văzut pe Radu primind mingea între doi jucători, dar a scăpat repede de ei. Am ieșit în față, ca să încerc să-i micșorez unghiul, însă a tras tocmai cînd mă mișcam, prinzîndu-mă pe picior greșit. Apoi, mingea s-a dus foarte tare, pe lîngă mine, și s-a înfipt în colțul de sus. Cred că dacă mai încearcă de o sută de ori, nu mai reușește așa de bine!".*

VALENTIN STĂNESCU: *„Jocul a fost de bună factură, în general. Cu Iordănescu în echipă, nu puteam pierde. Dar, așa, doar cu apărarea, nu se poate cîștiga un meci! Ni s-a scos de pe teren după părerea mea intenționat, cel mai bun jucător. Dinu, cred, a avut o „sarcină" specială pentru asta... Arbitrului, de altfel, nu i-aș putea altceva reproșa, decît toleranța față de faulturile lui Dinu. A fost însă de ajuns!".*

OTTO ANDERCO: *„După avertismentele din prima repriză, date lui Smarandache, Dinu (pentru faulturi repetate) și Vigu (pentru proteste), am acordat, o dată cu începerea reprizei secunde, și un avertisment colectiv, ambelor echipe. Au fost multe faulturi și obstrucții în acest meci, dar am căutat să asigur, pe cît s-a putut, cursivitate jocului. La „golul" lui Deleanu, totul a fost limpede: ofsaid. M-am dus, este adevărat, la margine, dar asta pentru că tușierul Paraschiv mă chemase. În scopul clarificării definitive a fazei, el mi-a spus că ofsaidul fusese clar.*

D. GRAUR

GIULEȘTENII POT FI SATISFĂCUȚI DE REZULTAT

FARUL	**2 (1)**
RAPID	**2 (0)**

CONSTANȚA, 1 (prin telefon, de la trimisul nostru)

Partidă foarte frumoasă. Farul a realizat în prima repriză un joc limpede, rapid, orientat și alternat corect. Rapid a făcut din meciul acesta repetiția ei generală pentru întîlnirea cu Tottenham. Bucureștenii (handicapați de lipsa lui Dumitru — ușor accidentat duminica trecută) și-au restructurat așezarea, fortificînd liniile dinapoi. Mușat a evoluat în ansamblul liniei de fundași, iar Lupescu a pendulat, ca „libero", în fața lui Răducanu. Toate ar fi fost bune, capacitatea defensivă a sporit, dar forța de atac a Rapidului a scăzut, implicit, datorită faptului că giuleștenii n-au vîrfuri de percuție puternice, abile, rezistente, capabile să suporte condițiile inferiorității numerice. Așa se explică, în parte, slabele și rarele „mușcături" ale oaspeților. Bazil Marian ar trebui, poate, să mai reflecteze dacă sporul de securitate obținut e în măsură să mențină randamentul general al echipei, frustrată în condițiile acestei strategii de atuurile ei obișnuite. Rapid n-a tras, în prima repriză, nici un șut la poartă. După pauză, cînd Năsturescu a intrat în locul lui Dinu, dar a evoluat pe extrema dreaptă, sporind astfel numărul atacanților de meserie, echipa bucureșteană a căpătat... venin, a egalat și a reușit să pună probleme mai grele adversarului. De aceea, tactica și componența echipei bucureștene pentru meciul cu Tottenham ni se pare că ar trebui să fie încă obiect de reflecție. În prima repriză, Farul a dominat masiv, adoptîndu-se bine condițiilor impuse de adversar, spărgînd apărarea lui complicată pe părțile laterale ale terenului și, mai ales, șutînd frecvent, extrem de puternic și de precis de la distanță, adică din fața acelei zone supraaglomerate cu bună știință. **În min. 19, Tănase trage de pe la 25 m, Răducanu respinge greu și tot Tănase recuperează balonul și înscrie : 1—0.** Jucătorii Farului vor continua bombardamentul : autori — Antonescu, de două ori în același minut (21), I. Constantinescu (min. 26 și 30), Antonescu (min. 33), dar de fiecare dată portarul naționalei găsește soluția cuvenită.

În repriza secundă, bucureștenii echilibrează în primul rînd jocul lor, dînd mai multă atenție și mai multe dintre forțele lor momentelor de atac. Constănțenii vor continua să domine, dar acum și careul lui Ștefănescu e bîntuit din cînd în cînd de pericol. **În min. 53, Năsturescu se lansează pe dreapta și centrează peste o apărare dezechilibrată și surprinsă, iar Neagu egalează printr-o lovitură de cap. Farul va prelua din nou conducerea în min. 67, cînd, după o fază complicată, mingea trece pe la Antonescu, Oprea pasează lui Caraman și acesta din urmă șutează în gol. Dar, pentru a doua oară, Rapidul va egala și tot prin zona lui Nistor, depășit acum de Mușat, care va centra, așa cum făcuse și Năsturescu ceva mai înainte, exact în capul lui D. Ene : 2—2.** Deși mai puțin lucidă și viguroasă în partea a doua a jocului, Farul a evoluat bine, practicînd un fotbal agresiv, șutînd de 14 ori pe spațiul porții și contracarînd jocul de apărare special al formației lui Marian. Dar două neglijențe, două erori de plasament și de marcaj au făcut-o să nu obțină decît un punct. Rapid poate fi satisfăcută de rezultat.

Romulus BALABAN

> **Stadionul 1 Mai : teren bun ; timp frumos ; spectatori aproximativ 8 000. Au înscris : TĂNASE** (min. 19), **CARAMAN** (min. 67), **NEAGU** (min. 53) și **D. ENE** (min. 80). **Raportul șuturilor la poartă : 23—7** (pe spațiul porții 14—3). **Raport de cornere : 8—3.**
> **FARUL :** Ștefănescu 7 — Ghirca 7, Bălosu 8, Mareș 8, Nistor 5, Antonescu 8, I. Constantinescu 8, Tănase 8, Caraman 7, Tufan 6 (min. 62 Oprea), Kallo 8 (min. 73 Ologu).
> **RAPID :** Răducanu 9 — Pop 8, Boc 8, Lupescu 9, Codrea 7, Dinu 7 (min. 46, Năsturescu 8), Mușat 8, Petreanu 6 (min. 73 D. Ene), Neagu 7, Angelescu 7, Codreanu 7.
> **A arbitrat N. RAINEA** ★★★★★, ajutat de **I. Radu** (ambii din Bîrlad) și **Gh. Ștefănescu** (Galați).
> **Trofeul Petschovschi : 10.**
> La tineret-rezerve : **Farul — Rapid 2—2 (2—1).**

„PLUTA DE PE BISTRIȚA" LA AL TREILEA NAUFRAGIU

ST. ROȘU	**2 (0)**
S.C. BACĂU	**0 (0)**

BRAȘOV, 1 (prin telefon, de la trimisul nostru)

Revelația acestei toamne, „echipa Răduleștilor", prinsese gustul înălțimilor. Iar de aici, calcule peste calcule. La Brașov, de exemplu, echipa moldoveană mărturisea înainte de joc că-i trebuie un punct, ca marile iluzii să nu se risipească. Și băcăuanii și-au structurat formația pentru remiza vizată (Pană a devenit veritabil fundaș). Băcăuanii au crezut o repriză că nu vor pierde sub Timpa, au crezut și după primul gol primit că vor egala, și au încercat să egaleze, dar în cele din urmă au mai primit o lovitură și au părăsit Țara Bîrsei triști. Sport Club a pierdut remiza de aur cu care visa încoronarea de toamnă tocmai pentru că s-a închinat prea mult acestei remize. Și brașovenii, în formă, nu puteau ierta asemenea prejudecăți pur defensive. Firește, s-ar putea spune că în acest context apar două paradoxuri : marea ocazie de la începutul partidei, cînd Rugiubei a trimis cu capul balonul în bară (min. 6), și raportul șuturilor pe poartă, favorabil oaspeților cu 7—4. Dar aceste două elemente reprezintă de fapt un bumerang pentru fotbaliștii moldoveni. Pentru că din cele 7 șuturi pe poartă, doar două puteau însemna ceva pentru un portar ca Adamache : șutul lui Rugiubei în min. 57, cînd numai Olteanu l-a putut respinge de pe linia porții cu piciorul (și nu cu mîna cum a pretins Pruteanu) și ghiuleaua expediată de același Rugiubei în min. 84 la rădăcina barei. În rest, au fost șuturi slabe, fără convingere, din poziții foarte bune (min. 59 Rugiubei, min. 67 Dembrovschi, min. 75 Pruteanu). Dintre acestea numai două au fost trimise înainte de deschiderea scorului, iar contraatacul, arma din deplasare, a fost prea rar și superficial utilizată, vom conchide că prin asemenea argumente nu putea fi „sedusă" la ea acasă o echipă care n-a vrut nici un moment să accepte superioritatea adversarului și care literalmente a fost mai bună.

E drept, brașovenii s-au chinuit 52 de minute pentru a îngenunchea garda băcăuanilor. Poate și pentru faptul că dispecerul Pescaru a trecut mai mult pe extrema stîngă în umbra lui Pană, și a lăsat elanul tinerilor Zotincă, Ghergheli și Drăgoi, fără luciditatea necesară. Poate și pentru faptul că Velicu și Ghiță au rezolvat în prima repriză cîteva situații dintre cele care ard inima tribunei. Dar echilibrul acesta fragil n-a mai ținut mult. **A venit golul din min. 52, cînd la lovitura liberă, executată foarte bine de Ivăncescu, de la circa 18 metri, Ghergheli țîșnește dintre trupuri încordate și înscrie cu capul în colțul din dreapta lui Ghiță.** A venit acest gol și băcăuanii, văzîndu-și iluziile spulberate, își amintesc de ofensivă, însă atacă nervos și fără prea multă convingere. Așa încît, tot Ghiță va fi în pericol. Portarul băcăuan iese la 20 de m și respinge cu mîna (min. 57), **parează și șutul lui Ghergheli, scăpat singur în careu (min. 78), dar garda sa e neatentă și Necula reia cu sete în gol.** Nici intrarea lui Sorin Avram și nici șutul lui Rugiubei din min. 86 nu pot scăpa „pluta de pe Bistrița" de la al treilea naufragiu din acest campionat...

Mircea M. IONESCU

> **Stadionul Tineretului : timp însorit ; teren bun ; spectatori circa 5 000.**
> **Au marcat : GHERGHELI** (min. 52) și **NECULA** (min. 78). **Raportul șuturilor la poartă : 13—10** (pe spațiul porții : 4—7). **Raport de cornere : 14—3.**
> **STEAGUL ROȘU :** Adamache 8 — Ivăncescu 8, Jenei 7, Olteanu 8, Rusu 8, Pescaru 7, Cadar 8, Zotincă 8, Ghergheli 8, Drăgoi 5 (min. 74 Necula 7, pentru golul marcat), Györfi 6.
> **SPORT CLUB BACĂU :** Ghiță 7 — Mioc 8, Catargiu 7, Velicu 8, Kiss 6, Vătafu 6 (min. 72 Hrițcu), Sinăuceanu 7, Pruteanu 6 (min. 76 Sorin Avram), Dembrovschi 6, Rugiubei 7, Pană 6.
> **A arbitrat VASILE DUMITRESCU** ★★★★★, ajutat la linie de **Gh. Vasilescu I** și **M. Niță** (toți din București).
> **Trofeul Petschovschi : 9.**
> La tineret-rezerve : **Steagul roșu — Sport Club 9—0 (3—0) ! !**

Ieșenii obțin un punct mare, cît... două

CRIȘUL	**0**
POLITEHNICA	**0**

ORADEA, 1 (prin telefon, de la trimisul nostru)

Așa cum era de prevăzut, meciul dintre Crișul și Politehnica a dat loc încă de la început unei dispute deosebit de aprige, ambele echipe arătîndu-se foarte puțin preocupate de calitatea jocului și luptînd fără menajamente pentru a obține punctele necesare ieșirii din zona periculoasă în care se află. Victoria nu a surîs însă nici uneia dintre cele două formații, partida încheindu-se cu un scor alb, spre marea dezamăgire a publicului local, care — deși restrîns la număr — și-a susținut cu ardoare favoriții, sperînd pînă în ultimele minute de joc într-un succes al acestora. Rezultatul de egalitate înregistrat — desigur, avantajos pentru echipa oaspete — ni se pare echitabil, fiindcă deși gazdele au jucat cu mai mult elan și au deținut în unele perioade inițiativa și superioritatea teritorială, ieșenii s-au dovedit superiori pe plan tehnic și tactic, s-au apărat cu calm și siguranță și au folosit cu un grad sporit de periculozitate arma contraatacului. Cu alte cuvinte, formația studențească a demonstrat aici, la Oradea, că știe destul de bine lecția jocului în deplasare, că este suficient de matură, lăsînd — în general — o impresie mai bună decît partenera ei, a cărei evoluție (mai ales în ceea ce privește linia de mijloc și de atac) a fost pe alocuri sub nivelul pretins unei echipe din prima divizie.

Partida a debutat într-o notă de tensiune în teren, astfel că în primul sfert de oră am asistat mai mult la o suită de faulturi și intrări periculoase de ambele părți, precum și la vociferări și proteste din partea unor jucători, care i-au atras, de pildă, lui Moldoveanu un meritat avertisment. Din păcate, arbitrul C. Niculescu, care se dovedise destul de autoritar în sancționarea acestor tendințe nesportive, avea să pună el singur apoi „paie pe foc" prin două decizii ale sale. **În min. 16 Marica a reluat prin foarfecă o minge venită de la Stoicescu, trimițînd-o în plasă. Dintr-o sută de cavaleri ai fluierului, 99 ar fi acordat, probabil, fără ezitare acest gol, înscris printr-o execuție tehnică spectaculoasă. Numai arbitrul Niculescu a apreciat ca periculoasă pentru adversar foarfeca lui Marica** și a anulat golul, care — după opinia noastră — **a fost perfect valabil. Poate în compensație, 5 minute mai tîrziu, conducătorul jocului avea să treacă cu vederea un henț în careu comis de Hanceriuc, sub motivul că intenția de a juca mingea cu mîna nu a fost atît de evidentă la fundașul ieșean.** În continuare, arbitrul Niculescu a condus aproape fără greșeală acest meci foarte dificil, chiar și pentru un cavaler al fluierului cu o mai mare experiență decît el, dar cele două decizii ale sale din min. 16 și 21 ne-au determinat, totuși, să-i scădem două stele.

Cît privește jocul în sine, el a avut numai de abia spre sfîrșitul primei reprize cîteva momente interesante, cînd Moț l-a pus la încercare pe Costaș cu o frumoasă lovitură de cap și cînd un șut al lui Moldovan a greșit de puțin ținta.

După pauză, Crișul are zece minute de dominare la poarta ieșenilor, cînd Cefan, Lucaci și Moț solicită intervențiile de ultim moment ale lui Costaș și ale colegilor săi din apărare. Jocul se mută apoi la mijlocul terenului și de abia spre final, după ce Simionaș șutează de cîteva ori de la distanță, dar foarte periculos, orădenii vor mai încerca un ultim asalt, care rămîne însă și el fără efect, fiindcă înaintașii greșesc ca niște diletanți în fazele decisive.

Astfel, cu o linie de mijlocași în zi slabă și cu o înaintare foarte debilă, care nu poate lega decît rareori două-trei pase și care șutează slab și imprecis, victoria n-avea cum să fie de partea Crișului, a cărui situație în clasament continuă să rămînă critică.

Constantin FIRĂNESCU

> **Stadion Crișul : teren moale : timp de joc foarte bun : spectatori aproximativ 4 000. Raportul șuturilor la poartă : 17—10** (pe spațiul porții : 7—5). **Raport de cornere : 8—5.**
> **CRIȘUL :** Bologan 8 — P. Nicolae 9, Sărac 7, Lucaci 8, Balogh 7, Moldovan 5, Neșu 6, Suciu 5, Moț 5, Tamaș 7, Cefan 6.
> **POLITEHNICA :** Costaș 9 — Romilă I 7, Ianul 8, Hanceriuc 6, Pall 7, Romilă II 6, Simionaș 8, Incze 6, Stoicescu 7, Marica 6, Moldoveanu 7.
> **A arbitrat C. NICULESCU** ★★★, ajutat bine la linie de **R. Stîncan** și **R. Buzdun** (toți din București).
> **Trofeul Petschovschi : 9.**
> La tineret-rezerve : **Crișul — Politehnica 2—0 (1—0).**

Prima victorie...

C.F.R. CLUJ	**1 (1)**
PETROLUL	**0 (0)**

CLUJ, 1 (prin telefon, de la trimisul nostru)

Astăzi, în noroiul de pe Stadionul Municipal, C.F.R. Cluj a găsit, în sfîrșit, victoria pe care a căutat-o zadarnic în celelalte 11 etape, atît pe meleaguri străine, cît și pe teren propriu. Una din cauzele acestei prime reușite a fost renunțarea la tactica de pînă acum, cu „libero", în folosul unui marcaj mai riguros, care a stopat încă din fașă multe acțiuni adverse. Petroliștii, aflați încă în căutarea formulei ideale de echipă și de joc, au acționat, totuși, cu destulă vigoare, avînd în Dincuță un jucător percutant, deosebit de periculos.

Una dintre primele faze de joc avea să aducă și unicul gol al acestui meci, un gol care a rezistat pînă la fluierul final, cu toate peripețiile meciului. **În acel minut 5, Vișan a tras formidabil, de la 20 de metri, balonul a izbit bara și a ricoșat în teren, tot la Vișan. Neavînd altă soluție, Mocanu a trebuit să recurgă la fault, sancționat just de arbitru cu o lovitură de la 11 metri, ce avea să fie impecabil transformată de Octavian Ionescu.**

Evident, gazdele sînt propulsate în atac de acest gol, venit atît de repede. Și iată că Vișan are o mare ocazie de a majora scorul, dar trimite balonul în bară (min. 12). Replica ploieștenilor se concretizează printr-un șut al lui Dincuță, pentru ca apoi feroviarii să pună din nou stăpînire pe joc. Asistăm la o combinație Soo — S. Bretan, la care acesta din urmă are o mică ezitare, suficientă pentru a înlesni intervenția lui Mihai Ionescu. Ultimele minute ale reprizei marchează, însă, un reviriment ploieștean, care, după două cornere, ratează egalarea, întîi prin Ciupitu și apoi prin Bădin...

După pauză, în min. 59, Sorin Bretan, singur cu portarul, pierde cea mai mare ocazie a partidei. Apoi, jocul se echilibrează, mingea se mută repede dintr-o jumătate de teren în cealaltă și, la o învălmășeală în careul gazdelor, Bădin trimite mingea pe lîngă poartă.

În ultimul sfert de oră, marcați de efort, jucătorii înoată din ce în ce mai greu în noroiul de pe teren. Se joacă mai nervos, mai dur. Urmarea acestei atmosfere încărcate este incidentul petrecut în penultimul minut de joc, între N. Ionescu și Soo (lovire reciprocă), soldat cu eliminarea ambilor jucători.

Clujenii au luptat cu multă ambiție, nevrînd să socotească terminată prezența lor în divizia A, în ciuda situației lor actuale din clasament. În orice caz, ei n-au depus armele, ci, așa cum au arătat în meciul de astăzi (n.r. ieri), sînt hotărîți să lupte pînă la capăt.

George MIHALACHE

> **Stadion Municipal : teren mocirlos ; timp friguros ; spectatori : circa 1 500. A înscris OCTAVIAN IONESCU** (min. 5, din lovitură de la 11 metri). **Raportul șuturilor la poartă : 35—16** (pe spațiul porții : 15—10). **Raport de cornere : 7—7.**
> **C.F.R. :** Gagea 8 — Țegean 7, Dragomir 7, Penzeș 8, Roman 7, M. Bretan 8, Vișan 8, S. Bretan 5 (min. 78 Munteanu II), Soo 8, O. Ionescu 7, Donici 5 (min 54, Șoptereanu 6).
> **PETROLUL :** M. Ionescu 8 — Gruber 7, Bădin 8, Mocanu 6, N. Ionescu 6, Dincuță 9, Mănăstire 6, Grozea 5, Ciupitu 6, Moraru 6 (min 77 Harapu), Moldovan 5 (min 56 Angelescu 6).
> **A arbitrat V. PADUREANU** ★★★★★, ajutat la linie de **D. Ghețu** și **C. Iofciu** (toți din București).
> **Trofeul Petschovschi : 9.**
> La tineret-rezerve : **C.F.R. — Petrolul 1—0 (0—0).**

„U" Cluj K. O. în minutul 27!

JIUL	**3 (3)**
„U" CLUJ	**0 (0)**

PETROȘANI, 1 (prin telefon, de la trimisul nostru)

Meciul cu „U" Cluj a fost așteptat la Petroșani cu teamă și strîngere de inimă. Evoluția Jiului la București în fața Rapidului născuse aici griji și semne de întrebare. Echipa dovedise multiple slăbiciuni și nu puțini erau cei care nu-i acordau prea multe șanse în partida cu „U", echipă care reușise duminică performanța de a învinge pe U.T.A. De aceea, înaintea partidei de azi (n.n. ieri) localnicii erau circumspecți și temători. Un eventual eșec al formației lor ar fi aruncat-o în coada clasamentului, acolo unde vizibilitatea spre divizia B este aproape perfectă. Elevii lui Eugen Iordache cunoșteau și ei bine toate aceste calcule și mai știau că singura lor șansă de a se detașa de zona periferică a clasamentului era victoria. Au obținut-o chiar mai ușor decît se așteptau și la o diferență de goluri care nu lasă nici un dubiu asupra justeței ei.

Oaspeții au avut lovitura de începere, dar cei care construiesc primul atac sînt localnicii. **Stocker** — care astăzi a făcut una dintre cele mai bune partide din cariera lui — **a fost faultat din spate, de Solomon, la 17 m de poarta lui Ștefan. Fundașul Georgescu a executat frumos lovitura liberă, pe sus, cu efect, peste zid și mingea s-a dus în plasă fără ca Ștefan să poată interveni : 1—0 în min. 1!** „Șepcile roșii" acuză șocul. Joacă nervos, confuz, cu pase scurte, la firul.. noroiului! Fotbaliștii de la Jiul, încurajați de reușită, acționează conform stării terenului : folosesc pasele lungi, la semiînălțime, sînt insistenți. **Golul doi se înscrie în min. 7 : Stoian este faultat de Pexa la marginea careului, plonjează în interiorul lui, dar arbitrul nu se lasă păcălit și acordă lovitură liberă de la 16 m. Execută, de data aceasta Stocker, puternic, prin zidul care s-a ferit de minge : 2—0.** Surprinsă, „U" nu are replică, jucătorii ei sînt iritați și arbitrul Mircea Bădulescu împarte în decurs de 15 minute trei avertismente lui Fanea Lazăr, Uifăleanu și Lică pentru proteste și vociferări la deciziile sale. **În min. 27, Jiul ridică scorul la 3—0. Mingea circulă pe ruta Naidin—Cotormani—Stoian și se oprește în plasa porții lui Ștefan, trimisă de Stoian din marginea careului mic.**

Clujenii reclamă ofsaid la înaintașul petroșenean, un ofsaid care nu l-a văzut nici tușierul Iuliu Erdös, nici arbitrul de centru, nici observatorul federal Mircea Crutescu și nici noi...

Este 3—0 în min. 27 și echipa Jiul nu a beneficiat încă de nici un corner, iar jucătorii ei n-au tras nici un șut pe lîngă poarta adversă...

Repriza a doua a fost marcată de revenirea clujenilor. O revenire tardivă și ineficace. Tardivă pentru că meciul se jucase în prima repriză ; ineficace pentru că în ciuda unor perioade lungi de dominare „U" nu a reușit să reducă scorul.

Victoria Jiului este absolut meritată, dar scorul de 3—0 considerăm că este prea sever față de înfățișare de ansamblu a partidei.

Dumitru VIȘAN

> **Stadionul Jiul ; timp umed, înnourat ; teren moale, desfundat ; spectatori aproximativ 2 500. Au marcat : AL. GEORGESCU** (min. 1), **STOCKER** (min. 7) și **STOIAN** (min. 27). **Raportul șuturilor la poartă : 13—5** (pe spațiul porții : 8—3). **Raport de cornere : 5—10.**
> **JIUL :** Suciu 7 — Al. Georgescu 8, Georgevici 7, Stocker 9, M. Popescu 6, Cotormani 6 (min. 59 Mihai Marian 5), Dodu 7, Urmeș 7, Mulțescu 9, Stoian 7, Naidin 6 (min. 65 Făgaș 7).
> **„U" CLUJ :** Ștefan 6 — Crețu 6, Pexa 6, Solomon 6 (min. 46 Mihăilă 7), Cîmpeanu 8, Anca 6, F. Lazăr 6 (min. 75 Sudy), Uifăleanu 6, Munteanu I 6, Adam 6, Lică 7.
> **A arbitrat M. BĂDULESCU** ★★★★★, ajutat la linie de **Z. Szilaghi** și **I. Erdös** (toți din Oradea).
> **Trofeul Petschovschi : 10.**
> La tineret-rezerve : **Jiul — „U" Cluj 2—1 (1—1).**

Cu mureșenii nu-i de glumă...

A.S.A.	**3 (1)**
F.C. ARGEȘ	**0 (0)**

TG. MUREȘ, 1 (prin telefon, de la trimisul nostru)

O ploaie nesuferită, indiferentă la frumusețile fotbalului, a căzut timp de 3 ore în dimineața meciului. **„Nu-i bai,** spuneau majoritatea spectatorilor, la sfîrșit. **Așa pe noroi, cum a fost, tare ne părea rău dacă nu veneam".** Mă gîndesc la mulțumirea suporterilor, la ce am văzut aici pe teren pentru că A. S. Armata Tg. Mureș a practicat azi (ieri n.n.) un joc care a încîntat de foarte multe ori. Deși totul s-a petrecut pe un teren alunecos, în două locuri cu bălțoace mari, mureșenii au zburdat, pur și simplu, spre această victorie, care putea fi și mai categorică.

F. C. Argeș, completă, cu Dobrin în formație (acesta, bineînțeles, a primit un buchet de flori la începutul partidei) venise să cîștige la Tg. Mureș. De altfel, a pornit combinînd savant, tehnic, eficient, timp de vreo 5 minute — în care Radu, după o cursă, a tras puternic și Nagel a respins în bară. Pentru că pe urmă peste jocul inteligent al Argeșului s-a revărsat un Mureș învolburat. A.S.A. a arătat imediat că este pusă pe fapte mari. Hajnal distribuia mingea „ca la carte", desfășurînd jocul cînd pe o parte, cînd pe alta, Bölöny se transformase în umbra lui Dobrin, iar ceilalți dădeau adevărate asalturi, unul după altul, spre buturile adverse. **În min. 17, Nagy și-a lipit, parcă, mingea de bocanc pe la 40 m de poarta oaspeților și a plecat cu ea. A trecut pe rînd de Frățilă, M. Popescu, Barbu și de la 16 m a tras excepțional, încît Stan n-a avut altceva de făcut decît să scoată balonul din plasă : 1—0.** Mureșenii au continuat să atace. Deși terenul era greu, pasele ieșeau, gazdele jucau în viteză. Cursele lui Mureșan, Fazekaș, Hajnal puneau în derută pe Barbu și Vlad așa că au mai fost și alte ocazii clare de gol. Dobrin lupta de unul singur, cu pasele sale fără greșeală — care stîrneau murmure de admirație și respect în tribune — dar zadarnic. În urma unei lovituri libere, trasă de el, Ivan a trimis mingea cu capul în bară. În min. 43, Dobrin a ajuns impetuos pînă la 6 metri de poarta gazdelor, dar a căzut cînd a făcut o fentă și astfel... repriza s-a terminat cu 1—0 pentru A.S.A.

Repriza a doua, la fel de dîrz disputată, nu a reușit să dea cîștig de cauză argeșenilor, deoarece la pupitru se aflau tot gazdele. Superioritatea lor s-a concretizat în patru minute de aur. **Fazekaș (min. 68) face o cursă pe extremă, deschide frumos, în careu, pe Nagy și acesta înscrie cu capul : 2—0. Recitalul mureșenilor ia sfîrșit în min. 72 : șutează pe rînd la poartă, Mureșan, Czako și Hajnal, după care vine hotărît din urmă Szölösi. Acesta trage sec, din apropierea punctului de 11 m, fără drept de apel și...** 3—0. Repede au mai trecut aceste nouăzeci de minute !

Modesto FERRARINI

> **Stadion „23 August" : timp închis : teren moale și alunecos : spectatori 10 000. Au marcat : NAGY** (min. 17 și 68) și **SZÖLLOSI** (min. 72). **Raportul șuturilor la poartă : 19—11** (pe spațiul porții : 13—7). **Raport de cornere : 4—2.**
> **A.S.A. TG. MUREȘ :** Nagel 8 — Szöllosi 8, Toth 7, Ispir 8 (min. 85 Sleam), Czako 7, Naghi 9, Bölöni 8, Hajnal 9, Varadi 7, Mureșan 8, Fazekaș 8.
> **F.C. ARGEȘ :** Stan 7 — Pigulea 7, Barbu 6, Vlad 6, Ivan 5, Roșu 5 (min. 60 Prepurgel 6), M. Popescu 6, Radu 7, Frățilă 6 (min. 68 Dobrescu), Dobrin 9, Jercan 7.
> **A arbitrat GH. LIMONA** (București) ★★★★★, ajutat la linie de **V. Gligorescu** și **V. Neacșu** (ambii din Ploiești).
> **Trofeul Petschovschi : 8.**
> La tineret-rezerve : **A.S.A. Tg. Mureș — F.C. Argeș 0—0.**

○ ultimele știri ○ ultimele rezultate ○

ANGLIA — CEA DE A 7-a ECHIPĂ CALIFICATĂ

Ieri, la Atena, s-a desfășurat ultimul meci din grupa a III-a a preliminariilor campionatului european de fotbal. S-au întîlnit echipele Greciei și Angliei. Victoria a revenit fotbaliștilor englezi cu 2—0 (0—0), prin golurile marcate de **Hurst** (min. 57) și **Chivers** (min. 89). Astfel, echipa **Angliei** este cea de a șaptea formație calificată în sferturile de finală, alături de **România, U.R.S.S., Belgia, Italia, Iugoslavia** și **R.F. a Germaniei.**

CLASAMENT FINAL
GRUPA a III-a

1. ANGLIA	6	5	1	0	15—3	11
2. Elveția	6	4	1	1	12—5	9
3. Grecia	6	1	1	4	3—8	3
4. Malta	6	0	1	5	2—16	1

Sîmbătă se va cunoaște cea de a opta participantă în sferturile de finală. La Sofia, se întîlnesc echipele Bulgariei și Franței. Numai o victorie a Franței la 4 goluri diferență îi poate aduce calificarea ! Altfel, Ungaria va fi cea de a 8-a echipă calificată.

★

Aseară, pe Stadionul Olimpic din Berlinul occidental, în fața a 85 000 de spectatori, s-a rejucat partida tur dintre Borussia Mönchengladbach și Internazionale Milano, contînd pentru optimile de finală ale C.C.E.

Meciul s-a încheiat la egalitate : 0—0. Pentru sferturile de finală s-a calificat Internazionale Milano. (Reamintim că la Milano, victoria a revenit lui Inter cu 4—2).

Alte amănunte în ziarul de mîine.

Redacția și administrația: București, str. Vasile Conta nr. 16; telefoane; centrală 11.10.05, secția corespondenți 11.51.09, interurban 72 și 286: telex: sportrom buc. 180, Tiparul „I. P. Informația", București 40368

PROLETARI DIN TOATE ȚĂRILE, UNIȚI-VĂ!

Sportul

ZIAR AL CONSILIULUI NAȚIONAL PENTRU EDUCAȚIE FIZICĂ ȘI SPORT

ANUL XXVII — Nr. 6895 | 4 PAGINI 30 BANI | Vineri 3 Decembrie 1971

FINAL DE SEZON CARACTERIZAT DE ANGAJARE TOTALĂ, ATENȚIE, ÎNSĂ, LA NIVELUL FOTBALULUI!

Luna decembrie, a debutat cu etapa a XII-a din campionatul primei divizii într-o zi din mijlocul săptămînii, urmînd ca „pipeta" timpului să ne drămuiască în aceste ultime zile ale anului cîte o etapă, cîte un derby de conjunctură a clasamentului, cîte o restanță.

De aceea, probabil, ne și pare că etapele sînt mai rapide ca de obicei, înghițite de ceața trecutului (care, pentru iubitorul fotbalului, înseamnă, în ultimă instanță, statistica!), viitorul apropiat — etapa care urmează la fatidicul termen de trei sau patru zile — devenind acaparator, dacă nu chiar inhibant. **Este vorba, deci, de măsura foarte riguroasă a condiției fizice și psihice a jucătorilor și — de ce nu? — a antrenorilor, într-un final de sezon marcat de diseminarea partidelor oficiale internaționale, de îngreuierea condițiilor atmosferice.** Evident terenurile de joc tind spre un numitor comun: moale, alunecos, iar tehnica superioară a unor fotbaliști, a unor echipe, nu va putea fi valorificată în absența unor resurse fizice adecvate. Din acest punct de vedere, **etapa de miercuri a relevat o dinamică satisfăcătoare a jocurilor, un travaliu permanent al jucătorilor, în ciuda dificultăților terenurilor, care ne apropie de certitudinea că pregătirea acestora va putea, în sfîrșit, face față unui program de anvergură.** Dar cum orice absolutizare în această direcție răstoarnă raportul firesc — cursivitatea și tehnicitatea partidelor fiind cele aruncate primele din „nacelă" — am consemnat în etapa a XII-a și confruntări în care angajamentul

Ghergheli a țîșnit dintre apărătorii băcăuani, a lovit plasat balonul cu capul și... Steagul roșu deschide scorul
Foto: Liviu POPELEA — Brașov

fizic a rămas dominant **(Crișul—Politehnica Iași)**, sau a depășit pe alocuri nota **(Dinamo — Steaua, C.F.R.—Petrolul)**. Este foarte adevărat că pe o suprafață de joc alunecoasă, clisoasă, în care echili-

Paul SLĂVESCU

(Continuare în pag. a 3-a)

RESPECT FAȚĂ DE ADVERSARI, RESPECT FAȚĂ DE CAMPIONAT!

Pe marginea unor încălcări ale moralei sportive în fotbal care necesită intervenția F.R. Fotbal și a C.N.E.F.S.

Amatorii de fotbal, aceia care s-au deplasat pe stadioane, au privit la televizoare sau au ascultat emisiunea „Minut cu minut" la posturile de radio au rămas neplăcut impresionați de faulturile comise de unii jucători, dezamăgiți în mod special de duritățile din derby-ul etapei, Steaua — Dinamo, în care un tînăr talent al fotbalului nostru, Iordănescu, n-a mai putut continua jocul din cauza loviturilor primite, din păcate, de la colegii de echipă națională, aceeași cu care împărtășise recent marea bucurie a calificării reprezentativei României în sferturile de finală ale campionatului european.

Cavalcada de faulturi de pe stadionul Dinamo, a cărei statistică o prezentăm la rubrica de fotbal, suita de faulturi și intrări periculoase în celălalt derby, al codașilor, la Oradea, eliminarea jucătorilor Soo și Nae Ionescu la Cluj, iată petele negre ale acestui sfîrșit de campionat.

Este foarte regretabil să constatăm că în climatul general de întărire a conștiinței socialiste la care și cluburile și sportivii noștri fruntași și-au dat adeziunea, s-au produs asemenea încălcări crase, fapte ce dovedesc că aplicarea în practică a învățămintelor privind respectarea ad-

I. MITROFAN

(Continuare în pag. a 3-a)

PARTICIPAȚI LA ANCHETA ZIARULUI „SPORTUL"! — CINE VOR FI CEI MAI BUNI 10 SPORTIVI ROMÂNI AI ANULUI 1971? — PRIMIM RĂSPUNSURILE Dv. PÎNĂ LA 15 XII

După cum am anunțat zilele acestea, cei mai buni sportivi români ai anului 1971 vor primi trofee și cupe din partea Consiliului Național pentru Educație Fizică și Sport. Opiniile dv. vor fi extrem de prețioase, pentru stabilirea ordinii definitive a celor mai buni 10 dintre performerii români.

Puteți trimite opțiunile dv., în scrisori și cărți poștale, pe adresa ziarului nostru, Str. Vasile Conta nr. 16, București, cu mențiunea: PENTRU CONCURS '71.

NU UITAȚI! CITITORII CARE VOR INDICA ORDINEA FINALĂ A CELOR 10, VOR PRIMI PREMII ÎN OBIECTE ȘI ABONAMENTE LA ZIARUL NOSTRU.

IATĂ NUME PRESTIGIOASE DE SPORTIVI, LA ALEGEREA Dv.!

ATLETISM: Carol Corbu medaliat cu argint la C.E. de sală și cu bronz la C.E. în aer liber, al treilea performer mondial în 1971 la triplusalt; **Cornelia Popescu**, clasată a treia la C.E. de la Sofia și a doua la C.E. de la Helsinki, a treia performeră mondială la săritura în înălțime; **Csaba Dosa** — medaliat cu argint la „europenele" de la Helsinki.

BASCHET: Radu Diaconescu, unul dintre cei mai buni jucători români la preliminariile și la campionatul european.

BOB: Ion Panțuru — pilotul echipajului victorios la campionatele europene.

BOX: Aurel Mihai, Antoniu Vasile, Alec Năstac — finaliști la campionatele europene de la Madrid; **Paul Dobrescu** — deține cîteva victorii de prestigiu în turnee și meciuri internaționale de anvergură.

CANOTAJ: Ioana Tudoran, Mitana Botez, Elisabeta Lazăr, Doina Bardaș și Ștefania Borisov — componente ale schifului 4+1, campion european la Copenhaga.

CAIAC-CANOE: Costel Coșniță — Vasile Simiocenco, Gheorghe Danielov — Gheorghe Simiocenco și Afanasie Sciotnic — Cuprian Macarencu — campioni mondiali la Belgrad.

FOTBAL: Componenții echipei naționale calificată pentru sferturile de finală ale campionatului european.

HOCHEI: Gheorghe Huțanu — desemnat cel mai bun înaintaș la C.M. grupa C din Olanda.

HANDBAL: Gheorghe Gruia — deținătorul unui adevărat „record mondial": 100 meciuri internaționale și 500 de goluri pentru echipa națională; **Cornel Penu** — portarul reprezentativei țării; **Rozalia Soș și Simona Arghir** — componente de bază ale echipei naționale.

LUPTE: Gheorghe Stoiciu și Nicolae Martinescu (greco-romane), **Ludovic Ambruș** (libere) — medaliați cu argint la C.M. de la Sofia.

NATAȚIE: Șerban Huber — cel mai bun portar la C.E. de juniori de la Barcelona, revelație la turneul Jadran; **Marian Slavic** — 6 titluri de campion balcanic, învingător la Cupa Europei.

POPICE: Ildico Jijie — campioană europeană la junioare.

SCRIMĂ: Ana Pascu — medalie de bronz la C.M. de la Viena.

TENIS: Ilie Năstase și Ion Țiriac, pentru a doua oară finaliști în Cupa Davis, învingători în nenumărate turnee internaționale.

TENIS DE MASĂ: Maria Alexandru — finalistă în proba de dublu mixt, cu iugoslavul Stipancici, la C.M. de la Nagoya.

TIR: Edda Baia — campioană europeană de sală la pușcă cu aer comprimat; **Gheorghe Florescu**, clasat al treilea la C.M. de talere.

VOLEI: Gyula Bartha și Gabriel Udișteanu — jucători de bază ai formației României, clasată a treia la campionatul european.

Turneul final la lupte libere

ECHIPA STEAUA, LA UN PAS DE TITLU

După o întrecere de aproape un an, cele mai bune șase formații ale campionatului republican pe echipe la lupte libere — **Steaua, Steagul roșu Brașov, Metalul Tîrgoviște, Dunărea Galați, Dinamo București** și **Lemnarul Odorheiul Secuiesc** — s-au aliniat ieri după amiază în confruntarea finală ce se dispută în sala Floreasca din Capitală.

Șt. Stingu *(Steaua), multiplu campion al țării la categoria grea, îl fixează cu umerii pe saltea pe brașoveanul Gh. Grassel*
Foto: Th. MACARSCHI

Primul tur, din cele cinci cîte programează turneul final, a fost deosebit de interesant și, se poate spune chiar viu disputat. Pe toate cele trei saltele am văzut meciuri spectaculoase, cu multe și abile procedee tehnice. Atenția era însă polarizată în jurul partidei derby, dintre Steaua, campioană zece ani la rînd și Steagul roșu Brașov, ocupanta locului doi în ediția de anul trecut a campionatului. Întîlnirea dintre cele două fruntașe ale luptelor libere din țara noastră a corespuns în bună măsură așteptărilor, majoritatea concurenților au oferit meciuri de bun nivel tehnic. În final, victoria a revenit la limită sportivilor militari cu 18—14. Foarte bine s-au comportat de la Steaua, **I. Arapu** (cat.

T. RABȘAN

(Continuare în pag. a 4-a)

HOCHEIȘTII ROMÂNI ÎNVINGĂTORI ÎN ULTIMA PARTIDĂ SUSȚINUTĂ ÎN TURNEUL DIN R.P. CHINEZĂ

Hocheiștii români, care au efectuat un turneu de mai multe jocuri în R. P. Chineză, au făcut în drum spre țară o escală de mai multe ore la Moscova, din cauza timpului nefavorabil, continuîndu-și călătoria în cursul zilei de azi. În ultima partidă susținută în compania reprezentativei R. P. Chineze, hocheiștii români au învins cu 4—3 (3—1, 0—1, 1—1).

LA HOCHEI, I.P.G.G. — SLOVAN HODONIN 4—5

Aseară, pe patinoarul „23 August" după un meci echilibrat și abundînd în faze spectaculoase, Slovan Hodonin a învins echipa I.P.G.G. cu 5—4 (2—2, 2—0, 1—2). După desfășurarea jocului, bucureștenii meritau un rezultat de egalitate.

AZI ÎNCEPE PE ARENA VOINȚA COMPETIȚIA INTERNAȚIONALĂ „CUPA BUCUREȘTI" LA POPICE

Timp de trei zile, cunoscuta arenă Voința din Capitală va fi gazda celei de a V-a ediții a tradiționalei competiții internaționale de popice dotată cu **„Cupa București"**. La întreceri participă un număr record de țări (8) printre care și două debutante, **Bulgaria** și **Polonia**. Ceilalți concurenți sînt din **Cehoslovacia, R.D. Germană, R.F. a Germaniei, Franța, Ungaria** și, evident, **România**. Competiția va fi inaugurată azi după-amiază, cînd vor intra pe cele 6 piste de bitum 16 jucători și tot atîtea jucătoare, din țara noastră evidențiați în partidele de campionat, invitați ai F.R.P.

Azi, întrecerile încep la ora 15, mîine la ora 8 — juniori și junioare și ora 15 — turneul individual internațional seniori și senioare.

Arbitrii principali ai competiției sînt **C. Popescu** și **E. Moldoveanu**.

Oaspeții vor sosi astăzi dimineață în București.

BOXERII ROMÂNI AU PLECAT LA MÜNCHEN

Ieri dimineață a părăsit Capitala, cu destinația München, reprezentativa de box a țării noastre, care după cum se știe va întîlni duminică selecționata R. F. a Germaniei. Au făcut deplasarea următorii pugiliști: **A. Mihai, C. Gruiescu, I. Ivan, G. Pometcu, A. Vasile, P. Dobrescu, I. Hodoșan, Al. Popa, I. Petrea, H. Stump** și **I. Alexe**. Delegația este condusă de Matei Dedu și e însoțită de antrenorii I. Popa și G. Nour, arbitrul M. Voiculescu și dr. P. Radovici.

Meciul de verificare a rugbyștilor cu Rulmentul

DURITATEA PUTEA LIPSI!

În intenția de a realiza o omogenizare cît mai perfectă a echipei reprezentative de rugby, antrenorii coordonatori au supus componenții lotului unui nou meci de verificare. El a avut loc joi după-amiază pe stadionul Tineretului (devenit destul de impropriu după prea numeroasele solicitări din ultima vreme). Parteneri, rugbyștii de la Rulmentul Bîrlad.

Evident că alegerea unui asemenea sparing-partener și-a avut rațiuni foarte precise: era absolut necesar ca selecționabililor să li se pună în față un adversar mult mai pretențios, care să nu fie dispus de a face pe teren o simplă figurație. **Din păcate, jucătorii Rulmentului și-au depășit pe alocuri rolul, au abuzat de durități, fapt deplorabil, în urma căruia au căzut victime numeroși „tricolori": Dărăban, Șerban, I. Pop, Florescu și Constantin.** Ei au fost obligați să părăsească terenul, încă din prima repriză. Implicațiile acestor accidentări par să fie destul de grave, deoarece medicul lotului nu este prea optimist în ceea ce privește recuperarea pînă la meciul de la Béziers — a trei dintre selecționabili și anume Șerban, I. Pop și Florescu. După toate complicațiile și incertitudinile ivite aproape la fiecare meci-test acum, iată, au apărut altele!

Lotul a folosit inițial o formație din rîndul căreia s-au remarcat **Popovici** (linia I), mijlocașul la grămadă **Țața**, precum și întreaga linie de trei sferturi. Bun a fost și aportul fundașului **Durbac**, mai ales în condițiile unui teren greu (moale, desfundat pe alocuri) care l-a solicitat mult.

Duminică, selecționabilii — **care au mai rămas valizi precum și cei ce se vor restabili pînă atunci — vor susține ultimul meci de verificare cu porțile deschise.** Ei vor întîlni, tot pe stadionul Tineretului, de **la ora 10, selecționata de juniori a țării, care se pregătește pentru viitoarea ediție a „Cupei națiunilor F.I.R.A." (A. H.).**

Dărăban a avut, și în meciul cu Rulmentul, o evoluție constant valoroasă. Iată-l, la o repunere din margine, înălțat cu mult peste ceilalți jucători
Foto: C. BEREȘTEANU

RAID ANCHETĂ

SĂLILE DE SPORT ÎN PRAGUL IERNII

FOLOSIREA INTENSIVĂ A SPAȚIULUI DE ANTRENAMENT SPOREȘTE EFICIENȚA PREGĂTIRII SPORTIVE

Iarna aflată în pragul caselor noastre împinge, tot mai mult, activitatea sportivă spre sălile închise. Acest moment calendaristic devine, de fiecare dată, dificil, dacă — în raport cu penuria de hale sportive — gospodărirea lor nu duce la o utilizare intensivă, pe baza unor programări orare stricte și judicios alcătuite, care să permită unui număr cît mai mare de sportivi să beneficieze de posibilitățile de antrenament.

Raidul-anchetă inițiat de redacția noastră în special în București, dar și în cîteva centre din țară, a avut tocmai intenția de a stabili cum se manifestă spiritul gospodăresc al deținătorilor de săli, în ce măsură se respectă programul întocmit, cu cîtă eficiență este folosit timpul destinat antrenamentelor, fără a neglija prezența altor posibile aspecte adiacente.

CARUSELUL ANTRENAMENTELOR

Sala de sport Dinamo din șos. Ștefan cel Mare răsună sub loviturile date mingilor de baschet de către sportivii care s-au răspîndit pe suprafața dintre cele două panouri. Se pregătesc cu asiduitate elevii antrenorului Teodor Giurculescu. Vreo 12 juniori (printre ei se află și Viorel Dragnea, component al lotului național) exersează teme de bază: blocajul, ieșirea din blocaj, marcajul în apărare.

După o oră și jumătate intră tot la baschet schimbul următor, cu consacrații primei echipe de seniori, Albu, Diaconescu, Dragomirescu, Chivulescu, Novac etc. Este marți și antrenorul Dan Niculescu ține a doua ședință de pregătire în această săptămînă. Pînă la meciul oficial de duminică vor urma alte trei.

În același timp, în spatele unui panou, protejați de o plasă de sfoară, cîțiva luptători execută numeroase angajări gen concurs. Sînt cei de la „libere", conduși de antrenorul Alexandru Radu. Este vorba de un antrenament suplimentar înaintea turneului final al campionatului diviziei A, din această săptămînă.

La cîteva zeci de metri mai departe într-o altă clădire, asistăm la antrenamentele grupei de trăgătoare a antrenorului Viorel Manciu (la lumina reflectoarelor) și la lucrul de selecție efectuat de antrenorul de gimnastică Florea Ștefănescu.

...Trecuseră aproape două ore și, în sala mare, baschetbaliștii lui Dan Niculescu se pregăteau să cedeze locul handbaliștilor lui Vlase Oprea. **„Și acest carusel care se încheie uneori aproape de miezul nopții, reîncepe a doua zi de dimineață, cu aceeași vigoare,** ne spunea tov. colonel Gheorghe Turtureanu, șef de secție în cadrul sectorului de instruire al clubului, care asistase la toată suita de antrenamente.

Faptul nu surprinde pentru că funcționarea continuă, cu toate atributele sale (respectarea programului, participarea conștientă a sportivilor la procesul instructiv educativ, punctualitate), este indispensabilă unei fabrici de campioni.

REPARAȚIA: O DATĂ ȘI BINE

La ceasul înserării, cînd am sosit la Giulești, sub potcoava de beton a stadionului — acest furnicar ascuns, în continuă fierbere — activitatea era în toi. În sala de jocuri, luptătorii de la Rapid își desfășurau pregătirile sub îndrumarea antrenorilor Vasile Pătrașcu și Marin Belușica. Profitau de „fereastra" lăsată de voleibaliștii lui Aurel Drăgan care, din cauza etapei de miercuri, nu mai făceau obișnuitul antrenament înscris în programul afișat. În una dintre cabine, antrenorul echipei de volei fete. Davila Plocon așteptă să preia „ștafeta" de la luptători. Programul era strict și nu trebuia pierdut nici un moment din timpul afectat pregătirilor. Împreună cu amenajatorul Cristea Stoian și cu medicul sălii, gata să ofere asistență sportivilor veniți la antrenamente, am pornit prin sălile de sub tribună. Pretutindeni, sportivi și antrenori, încăperi curate, bine întreținute, confortabile. Doar la arena de popice lipsea programul antrenamentelor, așa că nu ne-am dat seama în ce măsură aceasta satisface sau nu nevoile secțiilor. O bună impresie ne-a făcut sala de box, unde l-am găsit în plină activitate pe antrenorul Luca Romano, pregătind pe cei mai mici „fii ai Grantului", cu sprijinul unor boxeri consacrați ai secției. De asemenea, sala de haltere — bine utilată — unde se pregăteau tinerii sportivi de la Energia. Aici am găsit însă afișat doar programul secției... Rapid. Poate că în această sală și-ar mai găsi loc și sportivii altor asociații din apropiere, care au secții de haltere și culturism. Sala de lupte era închisă pentru unele reparații. După cîte am auzit, tribuna Giuleștiului nu este un acoperiș prea bun și asemenea mici reparații, datorate pătrunderii ploii, sînt destul de dese. De ce nu una și bună? Ca să nu fie obligați luptătorii să-și schimbe prea des sediul antrenamentelor.

UN CLUB AL CLUBULUI

În seifurile Băncii Naționale a fost de curînd sesizată existența vechiului act de proprietate — datînd de prin 1862 — al uneia dintre primele asociații sportive românești, care-și desfășura activitate în zona care a devenit în ultimii ani bijuteria de instalații sportive a clubului bucureștean Progresul. O asemenea împrejurare istorică a avut darul să stimuleze gospodarii clubului, îndemnîndu-i să îmbogățească permanent inventarul bazei, de la o nouă sală de forță pentru sportivii

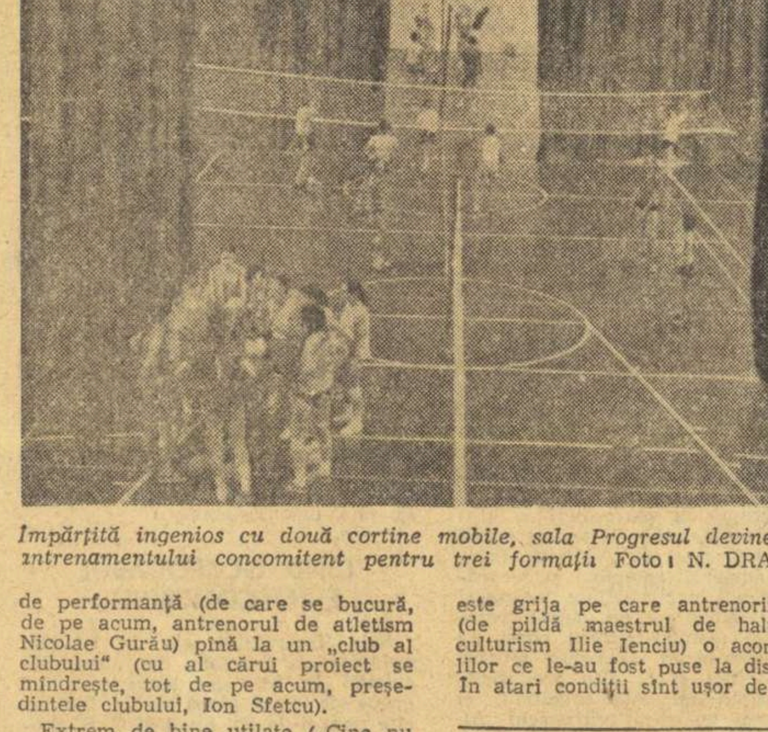

Împărțită ingenios cu două cortine mobile, sala Progresul devine utilă antrenamentului concomitent pentru trei formații Foto: N. DRAGOȘ

de performanță (de care se bucură, de pe acum, antrenorul de atletism Nicolae Gurău) pînă la un „club al clubului" (cu al cărui proiect se mîndrește, tot de pe acum, președintele clubului, Ion Sfetcu).

Extrem de bine utilate („Cine nu și-ar dori asemenea sală de box?" — ne spunea antrenorul Ion Vasilov, în mijlocul unei impresionante mase de elevi, pe care-i împarte la învățătură cu maestrul Lucian Popescu), sălile complexului sportiv Progresul sînt și bine îngrijite (ceea ce, nu în ultimul rînd, se datorește și spiritului gospodăresc al directorului complexului, Cornel Bianu). Un singur exemplu este convingător: modul cum, prin două cortine mobile, imensa sală de sport poate fi împărțită, în orice clipă, în trei sectoare, satisfăcînd concomitent trei unități diferite venite să se antreneze! Nu mai puțin semnificativă este grija pe care antrenorii înșiși (de pildă maestrul de haltere și culturism Ilie Ienciu) o acordă sălilor ce le-au fost puse la dispoziție. În atari condiții sînt ușor de corijat

(Continuare în pag. a 2-a)

Raid-anchetă realizat de un colectiv redacțional, cu sprijinul corespondenților noștri județeni **Petre ARCAN** (Timișoara) și **Ștefan GURGUI** (Craiova)

Cluburile și asociațiile sportive dețin, ca pe o prețioasă zestre, hale sau săli de sport, mai mari sau mai mici, toate destinate activității de instruire sportivă și uneori chiar competițiilor oficiale. Este de la sine înțeles că de buna chivernisire a acestor incinte depinde însăși desfășurarea normală a activității sportive în întregul ei. Spre satisfacția noastră, am constatat că în marea majoritate a sălilor vizitate spiritul gospodăresc este prezent, **încununat uneori chiar cu ingenioase soluții (ca, de pildă, sectorizarea sălii Progresul).**

Afișarea la loc vizibil a programelor orare și riguroasa lor respectare asigură o utilizare intensivă a sălilor **spre beneficiul nu numai al proprietarilor, ci și al asociațiilor care nu dispun de săli. O admirabilă probă de eficacitate arată sala bucureșteană Constructorul, deschisă pentru copii încă de la ora 6 dimineața, precum trist ni se pare cazul sălii imense a clubului Politehnica, pe care marți, în amurg, am găsit-o încuiată, în timp ce, cu siguranță, multe unități sportive studențești se plîng de lipsa „spațiului de antrenament".**

De cea mai mare importanță ni se pare însă nu numai exploatarea judicioasă a spațiului disponibil, ci și a timpului afectat antrenamentelor. **Din păcate, se mai constată ore de pregătire care nu au pentru toată lumea... 60 de minute. În acest fel, procesul instructiv-educativ nu poate primi calificativul de eficient. În același timp se scade din veridicitatea sau justețea reproșului adesea auzit cu referire la insuficiența sălilor de sport.**

În aceeași ordine de idei, considerăm util a atrage atenția asupra necesității participării conștiente a sportivilor și a antrenorilor lor la orele de pregătire, pentru ca timpul — **și așa destul de limitat** — rezervat antrenamentelor să fie utilizat cu randament maxim.

Raidul-anchetă ne-a dat posibilitatea să ne convingem de faptul că prezența permanentă a unui administrator, vizitele periodice ale conducerilor de cluburi sau asociații garantează desfășurarea corectă a programelor, asigură ținuta etică a antrenamentelor. **Mult mai rar, din păcate, se semnalează în săli prezența reprezentanților organelor sportive locale sau federațiilor.**

Fără a nega necesitatea construcției de noi săli — pe măsura creșterii numerice a mișcării noastre sportive — sîntem nevoiți să subliniem și utilitatea stringentă a întreținerii permanente **(prin reparații și amenajări)** a sălilor existente.

801

AU FOST OMOLOGATE PÎRTIILE DE LA POIANA BRAȘOV

HUBERT SPIESS, președintele subcomitetului de pîrtii alpine al F. I. S., despre POIANA BRAȘOV

După vizita la Sinaia, președintele subcomitetului de pîrtii alpine din cadrul F.I.S., dl. Hubert Spiess, a poposit — cum era normal — și la Poiana Brașov pentru omologarea pîrtiilor de schi în conformitate cu noile prevederi regulamentare concepute în spiritul asigurării securității concurenților. Trebuie spus că dl. Spiess este o autoritate în materie, fiind unul dintre organizatorii principali ai J.O. de la Innsbruck (1964). De cîțiva ani este expertul principal al F.I.S. în problemele pîrtiilor de concurs, fiind și raportorul tehnic al pîrtiilor și instalațiilor de la Sapporo.

Vizitînd timp de două zile Poiana Brașov și parcurgînd — cu piciorul — fiecare pîrtie de concurs, inspectorul tehnic a omologat pentru competițiile internaționale pîrtiile de **sub teleferic** și **Sulinar** pentru slalom uriaș, de **sub teleferic** și **Ruia** pentru slalom special, iar ca pîrtii de rezervă, cea de la **Kanzel** și **slalomul special din Poiana, Pîrtia Sulinar a fost omologată și pentru proba de coborîre fete**. În ceea ce privește coborîrea bărbați, deși dl. Spiess a apreciat Valea Lupului ca una din cele mai bune piste de concurs din Europa, nu a putut-o omologa din cauza unei porțiuni de cîteva sute de metri (situată deasupra S-lui mare) deosebit de periculoasă, mai ales la viteze superioare de 100 km/oră. Lucrările de amenajare, lărgire, consolidare și protecție propuse de F. R. Schi vor fi în măsură să rectifice acest inconvenient regulamentar, astfel ca la anul și pîrtia Lupului de la Poiana Brașov să poată fi integrată în circuitul marilor competiții alpine. Pînă atunci, **sîntem în situația de a nu avea în țară nici o pîrtie de coborîre omologată.**

Venit în special pentru recunoașterea pîrtiilor de concurs, dl. Spiess, care este un specialist și în ceea ce privește organizarea turismului și a stațiunilor montane de sporturi de iarnă, s-a arătat încîntat de posibilitățile Poienii Brașov, care oferă condiții tuturor categoriilor de schiori. Apreciind relieful și clima propice pentru sporturile iernii, dl. Spiess a reținut cu entuziasm și perspectivele de lărgire a domeniului schiabil, prin amenajarea unor noi trasee și pîrtii ușoare și medii, făcînd și următoarele recomandări :

— **Respectarea corelației dintre capacitatea pîrtiilor și a instalațiilor mecanice de urcare.** Formula ideală prevede pentru o pîrtie lată de 40 m o capacitate de 400 persoane. La fiecare 100 persoane suplimentare, pîrtia trebuie lățită cu cca 8 m.

— **Experiența marilor stațiuni alpine arată că fiecare instalație mecanică trebuie să aibă la capătul superior, minimum 2 pîrtii de schi, pentru variație, pentru preparare cu mijloace mecanice** (mașini), **ori pentru eventualitatea unui concurs** (închiderea unei pîrtii nu trebuie să întrerupă și să afecteze fluxul turistic).

Fiind deosebit de impresionat de perspectivele de dezvoltare a Poienii dl. Spiess este de părere ca **problema pîrtiilor să stea și în continuare în centrul atenției, deoarece teritoriul schiului, diversificat și gradat ca dificultate, asigură viitorul și randamentul economic al unei stațiuni de sporturi de iarnă.** De pildă, stațiuni ca Val Gardena (Italia) sau Mayrhofen (Austria) s-au putut lansa numai după ce și-au întregit patrimoniul de pîrtii pentru toate gradele și au fost organizate cîteva mari concursuri de schi. Revenind asupra Poienii, dl. Spiess a arătat **necesitatea transformării Drumului Roșu într-o pîrtie de retragere, de excursie și agrement** căreia trebuie să i se prevadă amenajările corespunzătoare.

Apreciind uriașele eforturi materiale investite la Poiana pentru dotările hoteliere și mecanice, **au fost semnalate fenomene de eroziune apărute pe pîrtii,** declanșate de intervențiile cu buldozere și de necontinuare a fixării stratului vegetal. De aceea se poate constata încă o **discrepanță între confortul hotelier și cel al mijloacelor mecanice față de starea fizică și de întreținere a suprafețelor de schiat.**

Concluziile vizitei au fost pozitive, utile. Specialistul F.I.S. s-a dovedit încîntat de atenția și perspectivele de care se bucură schiul de turism și competițional în România.

Mihai BÎRA

Imaginea surprinsă la meciul Dinamo — Steaua (3—0) redă unul dintre atacurile fulminante ale trăgătorului dinamovist Laurențiu Dumănoiu (tricou alb). Colegii săi Cornel Oros, Wiliam Schreiber și Mircea Codoi urmăresc cu atenție faza. Campionii sînt surprinși, ca de atîtea alte ori, cu blocajul incomplet

volei

DUPĂ DERBYUL TURULUI ÎN CAMPIONATUL MASCULIN

DINAMO — START SPRE ÎNALTE COTE VALORICE

Se pare că după înfrîngerea de miercuri seara, echipa campioană a țării la volei masculin, Steaua, nu va mai reuși să-și mențină hegemonia în competiția internă, așa cum a făcut vreme de cinci ani la rînd. Meciul cu garnitura dinamovistă a validat o prognoză mai veche asupra valorii multiplilor noștri campioni și a perspectivelor lor.

Fără îndoială, Steaua a jucat slab, dar aceasta și pentru faptul că dinamoviștii nu le-au lăsat adversarilor nici o posibilitate de a-și face jocul, nici o portiță de scăpare, nici o speranță...

Concentrarea maximă, exploatarea tuturor avantajelor pe care teamul lui G. Eremia le avea față de campioni (forță de atac zdrobitoare, blocaj cvasiimpenetrabil, posibilități vaste de a realiza combinații pe fileu), claritatea și siguranța executiilor în linia a doua (în special la preluare) în care căpitanul echipei, Schreiber s-a dovedit încă o dată omul de bază — toate acestea au creat o superioritate evidentă a „albroșilor". Lipsită și de ultima fâclie care conducea cîndva la victorii categorice (marea ei capacitate psihică de concurs), Steaua avea să cadă în mediocritate, îndată după începerea jocului, pentru ca apoi să eșueze lamentabil. Iată de ce derbyul nu a existat decît din punctul de vedere al jocului învingătorilor.

Ce fapt nou decurge din această inversiune de forțe în fruntea primului eșalon voleibalistic ? Mai mult decît prăbușirea zgomotoasă a fostilor campioni ni se pare semnificativă reafirmarea puternică a echipei Dinamo, ajunsă acum la o cotă valorică deosebită și cu perspectiva de a ajunge o forță de orîm rang în rîndul echipelor de club europene, un superteam pe al cărui nucleu se va putea construi o „națională" din ce în ce mai puternică. Pentru că, exceptînd pe jucătorii experimentați : Udișteanu, Schreiber, Vraniță, Tîrlici, Stoian, lotul dinamovist cuprinde trei jucători tineri (Oros, Codoi, Dumănoiu), dar care de pe acum pot fi socotiți elemente de vîrf în voleiul european și mondial. Prin urmare, este de așteptat ca valoarea lor să crească o dată cu experiența. Așadar „derbyul" de miercuri — a cărui desfășurare propriu-zisă nu necesită alte comentarii — a relevat un fapt întristător, cel puțin pentru moment, în ceea ce-i privește pe foștii campioni, dar și unul (valoarea dinamoviștilor) de natură să bucure pe cei ce așteaptă de-acum afirmări pe plan internațional ale echipelor de club și totodată ale reprezentativei masculine.

Actuala garnitură dinamovistă are șansa să egaleze valoarea Rapidului de altădată și — să sperăm — performanțele acesteia.

Ca să revină în prim planul voleiului nostru, Steaua are nevoie — așa cum am mai spus-o cu circa doi ani în urmă, cînd pe plan intern campionii dominau copios — de o regenerare răbdătoare și serioasă a lotului. Și este de dorit ca această echipă să spargă cît mai curînd plafonul atins în anii dominației sale. Seriozitatea cu care se lucrează de obicei în clubul Steaua reprezintă o garanție că ridicarea valorică a echipei de volei nu va întîrzia prea mult

Aurelian BREBEANU

REZULTATELE ULTIMEI ETAPE A TURULUI

Steaua — Dinamo 0—3 (—3, —4, —2), Rapid — Tractorul Brașov 3—2 (6, —13, 1, —11, 7), I.E.F.S. București — Politehnica Timișoara 3—2 (13, —7, —13, 10, 8), Progresul București — Viitorul Bacău 3—1 (11, —9, 11, 11), Politehnica Galați — Universitatea Craiova 3—1 (—3, 3, 7, 6), Universitatea Cluj — Unirea Tricolor Brăila 3—0 (11, 5, 10). În meci restanță: Politehnica Galați — Tractorul Brașov 3—0 (3, 4, 4).

CLASAMENT

1.	**DINAMO**	11	11	0 33: 4 22
2.	Steaua	11	9	2 29: 8 20
3.	Rapid	11	9	2 28:13 20
4.	I.E.F.S.	11	7	4 24:19 18
5.	„U" Cluj	11	5	6 19:22 16
6.	Progresul	11	5	6 19:23 16
7.	Politehnica Gl.	11	4	7 20:23 15
8.	Viitorul	11	4	7 20:26 15
9.	Tractorul	11	4	7 15:24 15
10.	Univ. Craiova	11	4	7 16:26 15
11.	Politehnica Tim.	11	3	8 14:27 14
12.	Unirea Tricolor	11	1	10 10:32 12

RÎNDURI DIN SCRISORILE DV.

● „Felicitări naționalei de fotbal pentru calificare. Un grup de suporteri am dori ca un compozitor să compună un imn dedicat fotbalului. Pe care să-l auzim cîntat de suporteri în loc de fluierături și strigăte" (SANDU COFARU, elev al liceului Gh. Lazăr). **Noi v-am publicat sugestia. Poate... aude de ea vreun compozitor.**

● „Vă rog să-mi trimiteți urgent adresele următoarelor 90 de cluburi : F. C. Santos, T.S.K.A., Dukla Praga, P.A.O.K. Salonic..." (ION FARCUȚ, str. Răspîntiilor 16 A, Oradea). **La asemenea solicitări — nu știm dacă intuiți de ce — nu răspundem.**

● „Ca suporteră solicit — dacă se poate — adresele lui Dinu, Fl. Dumitrescu, Năstase și Aelenei" (DOINA BURDUȘEL, com. Bărbătești). **Primilor doi le puteți scrie pe adresa clubului Dinamo (Șos. Ștefan cel Mare 9), iar celorlalți, pe adresa clubului Steaua (Calea Plevnei 114). Bineînțeles, ambele în București.**

● „Așteptăm analiza emisiunii de televiziune „Sport și sănătate" în ziarul dv" (GRAȚIAN C. MARCUȘ, str. Republicii 74, Zalău). **Noi ne-am propus să scriem despre emisiune. V-am sugera însă ca sugestiile, criticile privind emisiunile, să le trimiteți direct televiziunii.**

● „Atunci cînd echipele noastre joacă cu formații străine să ni se explice în paranteză semnificația unor nume (bineînțeles, dacă au vreun sens — ca Zaglebie Walbrzych, Legia, Feijenoord etc." (N. ISTRATE, București). **Promitem !**

● „Un grup de bolnavi din spitalul clinic Fundeni vă roagă să transmiteți echipei U.T.A. calde felicitări și succese în viitor" (A. COSTIN — jurist, București ; V. SÎRBU — inginer, București ; P. BIRAU — contabil, Oradea ; C. DAMIAN — tehnician, Suceava ; I. MANEA — pensionar, Tulcea ; O. GÎRLEANU — pensionar, Dej ; I. DRINCEANU — elev, Craiova). **Ne-am conformat cu plăcere. „Bătrînei doamne" — toată considerația.**

● „Poștașul nostru ne aduce ziarul „SPORTUL" după două sau chiar trei zile întîrziere,

spunînd că n-a venit avionul. Vă rugăm să interveniți" (IOAN POPOVICI — str. Dezrobirei 52, Tg. Mureș). De intervenit, intervenim, după cum vedeți ! Nu știm, totuși, dacă și condițiile atmosferice se vor lăsa convinse...

baschet

LA ORDINEA ZILEI, MINIBASCHETUL!

● **În județul Suceava, ofensiva continuă** ● **„Festivalul minibaschetului constănțean", un mare succes**

Este cert că aria de răspîndire a minibaschetului crește necontenit în țara noastră. Preocuparea Comisiei de tineret și minibaschet din cadrul federației de specialitate se face tot mai mult simțită prin sporirea permanentă a numărului centrelor, a acțiunilor, a terenurilor și, în general, a tot ce reprezintă *activitate* în acest domeniu.

Să luăm, de pildă, județul Suceava. Aici, mișcarea minibaschetbalistică a găsit în profesorul Mircea Popescu un animator neobosit, inimos, care nu precupețește nimic pentru a sădi dragostea pentru acest sport în rîndul celor mai mici elevi. Urmarea muncii, dusă cu deplină abnegație de prof. Mircea Popescu, o vedem aruncind o privire asupra centrelor în care a pătruns minibaschetul, pînă nu de mult complet necunoscut în această parte a țării. La Suceava, Rădăuți, Fălticeni, Gura Humorului și Cîmpulung Moldovenesc, sute de copii învață să arunce la coș, să dribleze, concretizînd astfel planul de măsuri care prevede, pentru anul școlar 1971—1972, următoarele : introducerea baschetului într-un număr cît mai mare de școli de pe cuprinsul județului, dotarea unui număr mare de școli cu panouri și materiale (panourile vor fi confecționate la atelierul Liceului nr. 2 Rădăuți), amenajarea de terenuri simple și asfaltate în curțile școlilor, înființarea de noi centre la Liceul nr. 1 Fălticeni și Liceul Siret, introducerea baschetului în orele de educație fizică ale claselor III și IV.

De mare atenție se va bucura organizarea judicioasă a activității competiționale, domeniu în care apar forme noi și atractive. Așa, de pildă, în afara întrecerilor oficiale (campionatul județean al școlilor generale, Criteriul național, campionatul școlilor sportive), se vor desfășura alte interesante turnee, dintre care amintim de „Cupa Rădăuțului", „Cupa Dornelor" și „Cupa Sucevei". În plus, în vara anului viitor cei mai talentați minibaschetbaliști se vor bucura de clipele plăcute ce le vor petrece la Bucșoaia și Vatra Dornei, în cadrul taberelor organizate de Inspectoratul școlar Suceava.

De un frumos succes s-a bucurat tradiționalul „Festival al minibaschetului constănțean" desfășurat, zilele trecute, în mijlocul unui mare interes. Festivalul a constat în concursuri pentru „Insigna de minibaschetbalist" și pentru „Cosul de aur", din finala „Cupei minibaschetbaliștilor din Constanța" și din proiecția unor filme atractive avînd ca subiect, bineînțeles, minibaschetul.

În disputa micilor sportivi de la Pescărușul (Casa pionerilor), pregătiți de profesorul Aurică Pompiliu, cei mai buni au fost Dan Diamandi (25 de coșuri), Mircea Bogza (24), Daniel Vlădăreanu și Dorin Daian (cîte 22), Cornel Ioniță și Vasile Groza (cîte 21) la „Coșul de aur" (30 de aruncări libere), Dan Diamandi, Daniel Vlădăreanu, Gabriel Caliminte, Mircea Bogza la „Insigna de aur" pentru categoria 10-12 ani (dribling serpuit, două aruncări din acțiune și două aruncări libere) și Alexandru Grigor, Dorin Daian, Vasile Groza, Cornel Ioniță, Ion Arag, Nicolae Bătrînu, Eugen Bărboi la „Insigna de argint" pentru categoria 8-10 ani (aceleași probe ca pentru „Insigna de aur").

Iată și reprezentanții clubului Farul (antrenor fostul internațional Emanuel Răducanu) care au intrat în posesia insignelor : Dănuț Alexe (29 de coșuri), Dumitru Coicu (27), Liviu Roșca (23), Daniel Dumitrascu (23), Adrian Căcioianu (22), Alexandru Mogoș (21) — „Coșul de aur" ; Metin Ionuț — „Insigna de aur" ; Adrian Pacea, Marius Munteanu, Dănuț Alexe, Șerban Iliescu și Mihai Caratas — „Insigna de argint". De la Școala sportivă (prof. Bujor Răducanu) au cucerit „Insigna de aur" Gheorghe Grecu și Aurelian Voicilă.

Cît privește finala Festivalului, ea a fost cîștigată de Farul care a dispus de Pescărușul cu 24—12 (14—5).

Pentru apropiata vacanță de iarnă, sînt prevăzute numeroase acțiuni în întreaga țară. Sîntem convinși că ele vor produce o puternică emulație în rîndul elevilor doritori să practice acest joc sportiv care, pe lîngă calitățile fizice, dezvoltă, în mare măsură spontaneitatea și spiritul de colectivitate.

D. STANCULESCU

CLASAMENTUL DIVIZIEI FEMININE A

După etapa a VIII-a, desfășurată miercuri, clasamentul diviziei feminine A se prezintă astfel :

1.	RAPID	8	8	0 510-410 16
2.	I.E.F.S.	8	7	1 559-393 15
3.	Politehnica	8	6	2 571-397 14
4.	Univ. Iași	8	4	4 382-421 12
5.	A.S.A.	8	3	5 442-436 11
6.	Crișul	7	3	4 365-387 10
7.	Sănătatea	8	2	6 451-494 10
8.	Univ. Timiș.	7	3	4 357-433 10
9.	Voința	8	2	6 413-491 10
10.	Constructorul	8	1	7 345-430 9

Universitatea Iași — Politehnica București 47—70 (18—35).

Restanța Crișul — Universitatea Timișoara se dispută la 8.XII.

SĂLILE DE SPORT ÎN PRAGUL IERNII

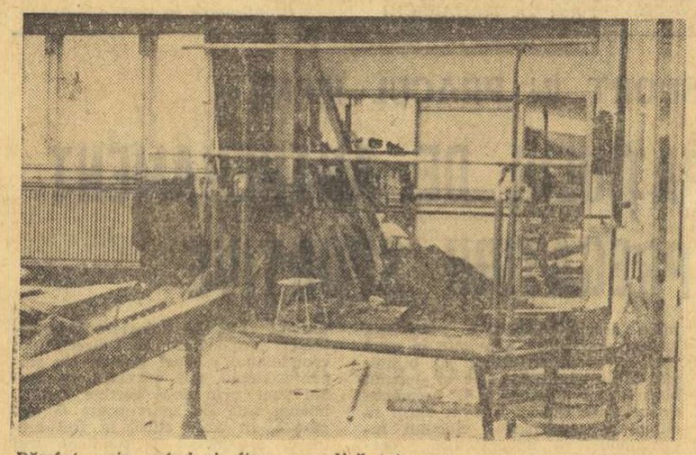

Pămînt, cuie, scînduri, fiare — adică tot ceea ce nu se potrivește cu o sală de gimnastică (stadionul Tineretului)

(Urmare din pag. 1)

defecțiuni de amănunt ca : lipsa programului de activitate la sala de lupte ; prezența în sala de volei în costum nepotrivit a unor antrenori (prof. Vesely — Șc. sportivă 3) sau începerea cu întîrziere a unor lecții (ca la scrimă, de pildă).

PROGRAMARE ÎN DORUL LELII

Un nou popas — la piscina acoperită din cadrul complexului sportiv „23 August". Pe cele 8 culoare se desfășura o activitate intensă. Zeci de copii reprezentînd secțiile Școlilor sportive nr. 1 și 2, ale C.S. Școlar și Dinamo, cu antrenorii lor într-o ținută adecvată, foloseau la maximum posibilitățile existente și timpul afectat pregătirii. Perfecta funcționare a instalațiilor auxiliare trădează în fiecare colț grija bunului gospodar.

La aceleași ore, în bazinul Floreasca (pe 4 culoare) am găsit la lucru grupa de performeri a clubului Dinamo, condusă de antrenorii Magda Negrea și Cr. Vlăduță. Printre ei, numeroși campioni și recordmeni care „înghit" zilnic kilometri întregi. Alături — un culoar complet liber (administratorul bazei ne atrage atenția că asemenea situații se pot întîlni și la alte ore, deoarece spațiul nu este solicitat !) și un culoar pe care antrenorul Al. Szatmari, de la Școala sportivă nr. 2, lucrează cu o grupă de copii, dar permite în același timp și prezența în apă a unor persoane particulare...

Un aspect bizar am întîlnit în sala complexului de la Floreasca. Pe program (care se alcătuiește la fiecare început de săptămînă) erau rezervate trei ore loturilor de handbal, dar în incintă ne-am trezit în fața echipei feminine de handbal Spartak. La ora 18, cele 12 sportive jucau la două porți cam în dorul lelii. Jumătate de oră mai tîrziu, au mai rămas doar 5—6. În fine, la ora 19,30 și-a făcut apariția echipa de baschet (!) I.C.H.F. Din informațiile primite, am aflat că asemenea metamorfoze (una scrie în program și alta se vede în sală) se petrec foarte des.

FĂRĂ TIMPI MORȚI

La ora 17, echipa de handbal divizionară B, Constructorul (antrenor Radu Bădescu) susținea un aprig meci de verificare în compania formației de junioare a Școlii sportive nr. 2 (antrenor Dan Bălășescu), la întrecere fiind prezenți, bineînțeles nu în calitate de simpli spectatori, Ion Cătănoiu, președintele clubului sportiv Constructorul, Constantin Popescu, directorul Școlii sportive nr. 2, Gheorghe Nenciu, președintele secției de handbal a clubului Constructorul și Gheorghe Rusovici, șeful secției economice a clubului Constructorul. De la ora 18, era programat antrenamentul baschetbaliștelor din divizia A, care plecaseră însă la Timișoara, unde au susținut miercuri o partidă oficială. Harnicii gospodari de la Constructorul (în cursul vizitei ne-am convins că acest atribut li se cuvine pe deplin) s-au îngrijit din vreme să evite „golul de producție" și, ca urmare, imediat după plecarea handbaliștelor, în sală au intrat baschetbalistele (antrenor Ion Antonescu) și voleibalistele junioare (antrenor Mircea Rîndașu) pentru a efectua un antrenament suplimentar pe terenul împărțit în două. De altfel, trebuie precizat că, datorită bunei organizări, timpii morți sînt eliminați cu desăvîrșire în sala Constructorul, unde se perindă zilnic sportivi de toate vîrstele și de toate categoriile de clasificare, de la ora 6, pînă la ora 23. Vom mai aminti că la Constructorul se află singura tablă magnetică indicatoare a sarcinilor și mijloacelor lecțiilor de antrenament care, însă, din păcate, nu prea este folosită de antrenori, deși utilitatea ei este incontestabilă.

CÎND GOSPODARUL E ÎN CONCEDIU...

Sala Tineretului, ora 15. Căutăm zadarnic un program, dar acesta nu există ! În sală au antrenament 4 grupe de copii (două de la Lic. 35, cîte una de la Șc. Sp. 1 și C. S. Școlar). Rămînem uimiți de condițiile deplorabile în care se lucrează. Parchetul este... desfundat, trei gropi (!) de cca. 1 m adîncime dezvelind țevile de apă. Pămînt, scînduri, cuie și fiare sînt aruncate de-a valma, iar peste ele stau noile saltele intrate în inventarul sălii ! Îi interpelăm pe unul dintre antrenori (**I. Chioreanu — Șc. Sp. 1**) care ne declară : **„De aproape două săptămîni ne pregătim în aceste condiții ! Singura noastră pistă de sărituri se termină cu o groapă, așa încît n-am putut face antrenamente la acest aparat, iar peste două zile ne prezentăm la „Cupa F.R.G." ! De cinci ani de cînd sînt antrenor și lucrez în această sală, am sesizat în mai multe rînduri lipsa de igienă a sălii (nu are ventilație și curățenia lasă de dorit), dar toate au rămas fără ecou..."**

Remarcăm numeroase haine depuse pe băncile de gimnastică. Îl întrebăm pe antrenorul **Gabriel Molea** (Lic. 35), ai cărui elevi s-au dezechipat în sală, de ce nu sînt folosite vestiarele. Iată ce ne-a răspuns interlocutorul nostru : **„Din vestiare au dispărut multe lucruri, uneori chiar îmbrăcăminte ! Nu există nici o cheie, nici un lacăt, ușile sînt vraiște ! Pentru preîntîmpinarea unor neplăceri de genul celor amintite ne-am luat măsuri de precauție!"**

La cabinetul medical, ușa este ferecată și doar o bucată de hîrtie lipită pe geam avizează pe eventualii solicitanți ai primului ajutor că dr. **Maria Baiculescu** lucrează luni, miercuri și vineri între orele 13—17, marți joi, sîmbătă între 10,15—14. În restul programului (am copiat identic textul) **„asistența medicală este asigurată de cadrele medii între orele 7—20"** !

Ora 15,30 — ajungem la sala de judo care este înculată. Prin fereastră vedem că înăuntru nu este nimeni, pe saltele stînd doar două scaune și un... pian ! De program... nici urmă !

Ultimul interlocutor este directorul bazei sportive, **N. Constantinescu.** Iată ce ne declară : **„La sală se schimbă o conductă de apă. Cred că sportivii au destul loc pentru antrenamente. Vestiarele nu mai au chei, căci s-au pierdut ! Eu am fost în concediu și n-am avut timp să mă ocup de această problemă pînă acum ! Programul sălii de gimnastică este întocmit de Comisia orășenească de gimnastică, care ar trebui să-l și afișeze ! Sala de judo este improprie : nu are vestiare și nici instalații sanitare. De altfel, nici nu este prea solicitată".**

RASTELELE SE GOLESC RAPID

Un adevărat atelier, cu meșteri, lucrători și ucenici, pare această veche sală de box din Bariera Vergului, a clubului Metalul. Meșterii sînt antrenorii I. Stoianovici, E. Dinu și C. Anton, lucrătorii sînt pugiliștii seniori, iar ucenicii — tinerii care au cunoscut bucuria primelor succese pe ring, în timp ce alții se inițiază acum în tainele „nobilei arte". Vizita noastră a fost inopinată, iar satisfacția cu atît mai mare, văzînd străduința acestor oameni de a-și clădi, cu calm și perseverență, viitoarele succese.

„Atelierul" și-a deschis ușile la ora 15,30. Juniorii din grupa „avansați", precum și 16 seniori (lipsește doar Petre Cîmpeanu, învoit) vin în grup compact. Primii, de la școala profesională a uzinelor „23 August", ceilalți chiar din uzină. Pe cei mari îi așteaptă sîmbătă importante meciuri de selecție în sala uzinelor Semănătoarea. Un anunț, scris cu litere mari și pus la loc vizibil la intrarea în sală, ne spune care vor fi metalurgiștii programați. Aleșii sînt : R. Ivanciu, I. Lungu, N. Păpălău, Gh. Popa, N. Andrei, N. Tudor și M. Constantinescu. Artileria grea a echipei.

Ne surprinde, la început, reapariția lui Păpălău, după o absență de un an, dar văzînd îndîrjirea cu care se pregătește, sîntem tentați să dăm credit experienței antrenorului Stoianovici : Păpălău va fi recuperat. Cîteva discuții privind tema lecției de antrenament, apoi 35 minute de exerciții de încălzire. Cele două rastele, pline cu mănuși, cu corzi și alte materiale specifice, se golesc cît ai bate din palme. Lecția, extrasă la zi din planul de etapă, decurge normal, fără intensitate maximă (sîntem la început de săptămînă), dar densitatea e asigurată. Azi, metodiștii clubului nu și-au făcut apariția. E o întîmplare — spun antrenorii — deoarece nu mai departe decît săptămîna trecută, asemenea vizite de lucru s-au produs de... patru ori.

EFICIENȚA CONTROLULUI

Municipiul Timișoara este bine reprezentat în sporturile ce își desfășoară activitatea în sală. Astfel, sînt angrenate, numai în diferitele campionate divizionare (A, B, școlari-juniori), peste 30 de formații, fără să mai amintim secțiile care au echipe ce activează în campionatul județean și municipal, ca și activitatea didactică a Facultății de educație fizică, a Liceului sportiv și a Școlii sportive. Pentru aceasta, la toate cele 12 săli de sport unde se desfășoară pregătirile, există programe precise cu orele rezervate fiecărei echipe. De pildă, un raid efectuat la sala Olimpia — un veritabil șantier sportiv — ne-a demonstrat că zilnic această bază este ocupată între orele 7,30—22,30 de către studenții de la I.E.F.S., echipele divizionare A (handbal, volei, baschet ale Universității, volei handbal de la Politehnica ; echipe de volei, handbal, baschet ale Șc. sportive). Aici sînt condiții excelente de pregătire, antrenorii avînd la dispoziție și sala de forță, cabinetul medical, instalații sportive și sanitare corespunzătoare. Cu regularitate, antrenamentele sînt urmărite de metodiștii C.J.E.F.S. Timiș și de tehnicienii cluburilor respective.

De același regim se bucură și sportivii care se pregătesc la sălile aparținînd cluburilor C.F.R., Politehnica, Universitatea, Medicina, Electromotor, U.M.T. Ca o caracteristică generală se degajă îndeplinirea responsabilităților asumate de C.J.E.F.S., în colaborare cu cluburile timișorene, de a dirija activitatea sălilor de sport, acordîndu-se un număr mai mare de ore echipelor divizionare A. Pe de altă parte, notăm seriozitatea cu care răspund secțiile de performanță, prin respectarea programului orar și a conspectelor de lecții, menținerea ordinii și păstrarea instalațiilor sportive și sanitare, creînd astfel un cadru propice activității sportive din orașul Timișoara.

„ALEȘII" STRICĂ...

Pentru orașul Craiova care s-a dezvoltat foarte mult în ultimii ani și pe plan sportiv, sala construită în 1959 a devenit neîncăpătoare. A mai fost construită încă una — chiar alături — cu dimensiunile 11×15, iar terasa — rezervată altădată fumătorilor — s-a închis și... a mai apărut o sală, cu dimensiunile 15×25 m. Așa s-a născut sala sporturilor de la Craiova. Dar nici ea nu corespunde decît parțial necesităților locale. În timpul săptămînii sala nu se „odihnește" de loc. Activitatea începe zilnic la ora 7 și se termină tîrziu, după ora 23. În sală au încăput doar echipele divizionare de juniori și seniori (peste 20 în total !) ale cluburilor Electroputere, Universitatea și Șc. sportivă, unele dintre ele neîzbutind să obțină însă mai mult de o oră pe săptămînă pentru antrenament. Alte echipe au rămas, pur și simplu, pe dinafară (cele de lupte judo, box, haltere și handbal ale Școlii sportive). Atleții craioveni n-au putut niciodată folosi sala, ei trebuind să se pregătească, chiar și pe timp de iarnă, în condiții destul de vitrege.

Se vede clar că cei care au încăput în sală trebuie să fie de-a dreptul încîntați, chiar dacă unii dintre ei îmbracă echipamentul sportiv noaptea tîrziu, aproape de ora 22... Din păcate, mulți dintre acești „aleși" nu prea au grijă de instalațiile și anexele rezervate lor, pricinuind destule stricăciuni. De asemenea, regretabil este faptul că unii antrenori — dînd ei înșiși un exemplu greșit — se prezintă la antrenamente în ținută de stradă : R. Zamfirescu, P. Malta, E. Niculescu și alții, toți de la echipele de jocuri ale Universității, ai căror jucători (nu mai trebuie să ne surprindă) creează și cele mai multe probleme în sală. În 1972, se prevede ca sala să intre în reparații generale.

COLABORARE ÎNTRE ANTRENORI

Miercuri, ora 17,45 în sala clujeană de gimnastică din str. Arges. Deși concomitent lucrează 5 grupe, antrenorii nu consideră ora aceasta una de vîrf, invitîndu-ne să venim mai tîrziu, în paralel, lucrează 6 sau 7 grupe diferite ca sex, vîrstă și pregătire. „Bine însă că ne înțelegem și putem realiza peterinajul pe cîteva minute pe la toate aparatele" — reflectează antrenorul Alfred Molnar, coordonatorul centrului, relevîndu-ne implicit colaborarea care există între antrenori.

Deși cu o asemenea afluență, „care nu ne permite — după cum ne informa îngrijitoarea sălii — să aspirăm covorul decît o dată pe săptămînă, purificîndu-l de kilograme de praf de magneziu", sala este curată (praful se șterge de două ori pe zi și tot de atîtea ori se spală linoleumul), aerisită, ospitalieră, grupurile sanitare bine întreținute, holurile pavoazate cu gust, antrenorii și sportivii în ținută de lucru. Cît privește asistența medicală, ea se ridică la pretenții moderne numai atunci cînd dr. Eugen Duma este prezent în sală cu grupa antrenate de el (E. D. este și antrenor de gimnastică la C.S.M.) : în lipsă — și la caz de nevoie — se apelează la cutia de salvare pe care o deține antrenorul Molnar.

Următorul popas — în sala Dubălarilor, la bazinul de înot. Un miros greu de canal și o temperatură insuportabilă (nu există ventilație) ne accelerează raidul, deși în apă sînt începătorii de la C.S.M., iar bălăceala lor ne face plăcere.

„Pentru faptul că sînt foarte mulți solicitanți, bazinul aflîndu-se în inima orașului, lucrăm cu prea mulți copii deodată, în comparație cu capacitatea bazinului" — ne informează antrenoarea Erika Pall, supravegherea la acea oră a unei grupe de 24 de copii. (Aglomerație care provine — după cum ne indică programul afișat la intrare — și din numărul mult prea mare de chiriași care frecventează bazinul — 14 unități — chiriași de care clubul sportiv nu se poate dispensa, întrucît trebuie să-și rotunjească planul de venituri). Un alt aspect (dar care, pînă în vară, cînd se vor da în folosință sălile de forță de la stadionul municipal nu-și poate găsi rezolvare) : pe lîngă culoarul de lîngă bazin fac pregătire boxerii de la C.S.M., fapt care distrage copiilor atenția.

gimnastică

De azi la Sibiu

„CUPA FEDERAȚIEI"

Orașul Sibiu, care s-a remarcat în ultimii ani prin performanțele repurtate de unii dintre reprezentanții săi în competițiile republicane de gimnastică, a primit acum misiunea de a organiza una din întrecerile de tradiție ale gimnasticii noastre „Cupa Federației".

Ca și la precedentele ediții ale sale, întrecerea reunește pe cei mai buni reprezentanți de la toate categoriile de clasificare, inclusiv solia gimnasticii moderne. Dat fiind programul încărcat pe care l-au avut în acest final de sezon componenții loturilor naționale, forul de specialitate a aprobat ca atît gimnastele cît și gimnaștii care se pregătesc pentru viitoarele mari competiții ale anului viitor să nu participe la ediția din acest an a „Cupei Federației".

Concursul începe astăzi cu evoluția maeștrilor și maestrelor, cu impusele (dimineață), urmată de cea a fetelor (categ. a IV-a și a III-a), precum și cu exercițiile prezentate de băieții de categ. a IV-a, a III-a și a II-a. Sîmbătă vor intra în întrecere fetele de categ. a II-a, I și maestrele (cu exerciții liber alese), precum și gimnaștii de categ. I, candidați maeștri și maeștri (liber alese). Duminică este programată finala pe aparate, în cadrul căreia vor evolua cei mai bine clasați la exercițiile impuse și liber alese.

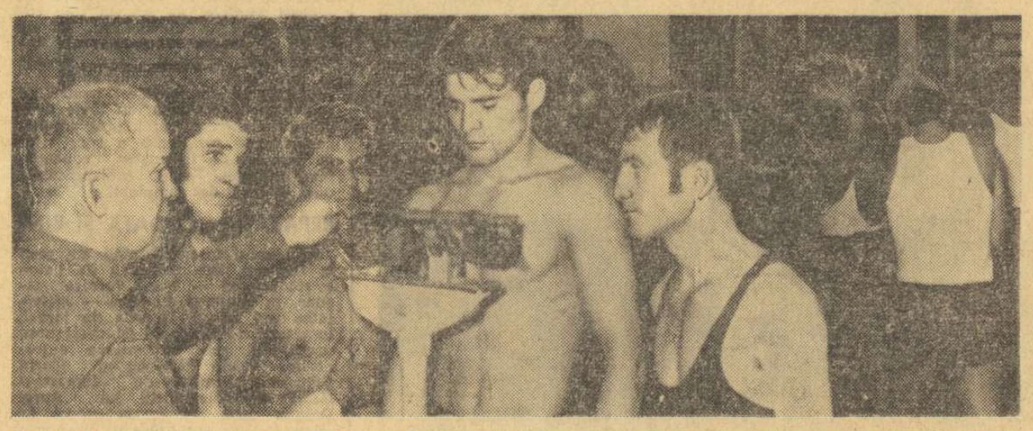

Controlul greutății (efectuat aci de maestrul Stoianovici) face parte din procesul de antrenament obișnuit în sala de box Metalul Foto : V. BAGEAC

fotbal

U. T. A. 3 (0)
Univ. CRAIOVA 0 (0)

GREU PÎNĂ ÎN MINUTUL 67 ȘI APOI 3 GOLURI ÎN 10 MINUTE!

ARAD, 2 (prin telefon, de la corespondentul nostru).

După egalul de la Ploiești, fotbaliștii craioveni au venit la Arad cu aceleași gînduri și cu aceeași lecție. În consecință, s-au postat în defensivă din primul minut, urmărind cu orice preț și cu toate mijloacele să nu primească gol. Pentru realizarea acestui deziderat, oaspeții s-au organizat supranumeric în apărare, lăsînd ca pioni avansați doar pe Neagu și Oblemenco. Au uitat, însă, de un adevăr, și anume acela că cea mai bună apărare este totuși atacul.

În aceste condiții, jocul s-a desfășurat într-o singură direcție, spre poarta lui Oprea.

Stadion : U.T.A., timp ploios și rece, teren moale, alunecos, spectatori : 8 000. Au marcat : KUN (min. 67 și 77), DOMIDE (min. 72). Raportul șuturilor la poartă : 33—4 (pe spațiul porții : 15—3). Raportul cornerelor: 14—0.

U.T.A. : Vidac (fără notă — nesolicitat) — Birău 7, Lereter 7, Pojoni 7, Popovici 7, Domide 10, Petescu 7, Broșovschi 9, Șima 6 (min. 63 Axente 6), Kun 9, Both 9.

UNIV. CRAIOVA : Oprea 7 — Niculescu 6, Mincă 8, Tacoi 7, Velea 6, Strîmbeanu 6, Ivan 5, Nițâ 5 (min. 46 Sameș 5), Neagu 7, Oblemenco 5, Țarălungă 6 (min. 63 Donose).

A arbitrat : C. DINULESCU ★★★★, ajutat la linie de D. Isăcescu și Gh. Motorga (toți din București).

Trofeul Petschovschi : 9.

La tineret-rezerve : **U.T.A. — Univ. Craiova 0—0.**

Dornici să se reabiliteze după înfrîngerea de la Cluj, textiliștii au atacat vehement, au făcut totul pentru victorie. Ei au dominat cu autoritate, au practicat un joc frumos și aerisit, cu pase lungi, cu combinații gîndite și execuții spectaculoase. În mare vervă de joc, Domide (cel mai bun de pe teren) a fost prezent peste tot, alimentîndu-și coechipierii cu mingi utile și forțînd el însuși deschiderea scorului. Se părea, însă, că golul nu va cădea. Toate încercările arădenilor s-au izbit în fața „zidului" rezistent al studenților craioveni. Spre exemplificare, vom arăta că în min. 7 Tacoi salvează din fața lui Kun, în min. 15 portarul Oprea respinge în corner un șut al lui Sima; în min. 23 Tacoi respinge de pe linia porții mingea trimisă cu capul de Petescu; în min. 27, la o lovitură liberă executată de la 18 m, magistral de Domide, mingea întîlnește bara; în min. 38 Velea salvează în extremis mingea expediată de Petescu. Se părea că ceea ce și-au propus craiovenii — un punct la Arad — se va realiza. Dar fotbaliștii de la U.T.A. n-au fost de acord cu aceste socoteli, răsturnîndu-le în în min. 67 cînd, la o centrare a lui Axente, mingea este prelungită cu capul, de Domide spre *Kun*, care reia direct în plasă.

Golul i-a obligat pe oaspeți să iasă din dispozitiv la atac, la un joc deschis. Acest lucru a convenit de minune gazdelor care, stăpîne pe situație, forțează majorarea scorului. Și iată că în min. 72 *Domide* scapă singur, irezistibil, și după un sprint scurt, șutează imparabil făcînd inutilă intervenția lui Oprea. Nu trec decît cinci minute și, la o splendidă centrare a lui Axente, *Kun* se înalță și trimite, cu capul, în colțul de jos al porții. Cu aceasta, partida a fost jucată. Victoria U.T.A.-ei este pe deplin meritată, ea fiind de departe echipe mai bună, mai tehnică.

Jocul s-a desfășurat într-o notă de sportivitate, excepții făcînd doar intervențiile dure ale lui Niculescu și Strîmbeanu, ultimul — avertizat cu cartonașul galben.

Ștefan IACOB

MAI MULȚI SPECTATORI LA MECIURILE DIVIZIONARE!

Excelentele rezultate ale echipei naționale crease o emulație în rîndurile spectatorilor, îi apropiase pe aceștia și mai mult de jucătorii și echipele noastre de fotbal. În ultimul timp, duminică de duminică, la meciurile de divizia A, în tribune s-au aflat mii și mii de spectatori. Iată, de altfel, cîteva cifre deosebit de elocvente privind media spectatorilor în primele 11 etape : **Craiova — 20.000, București — 16 500, Tg. Mureș — 12 200, Pitești — 11 800, Oradea — 11 400, Constanța — 10 200, Iași — 10 000, Arad — 9 800, Brașov — 8 300, Bacău — 8 000, Ploiești și Cluj — 7 600, Petroșani — 4 900.**

Miercuri seara, după relatările trimișilor noștri la jocurile etapei a XII-a, etapă cu atîtea meciuri interesante, unul mai atractiv decît altul datorită pozițiilor din clasament și unor tradiționale rivalități sportive, **am constatat cu regret că aceste jocuri nu s-au mai bucurat de o asistență la fel de numeroasă. La București, un derby ca Dinamo—Steaua e urmărit de 14 000 de spectatori. La Tg. Mureș și Constanța numărul lor, deși mai mare ca în alte părți, e sub media din primele 11 etape. La Brașov, tribunele sînt populate doar de 5 000 de oameni. Iar în alte trei orașe, cifrele sînt cu totul și cu totul sub așteptări : Oradea — 4 000, Petroșani — 2 500, Cluj — 1 500** (dintre care nici o mie de plătitori). Să se fi plictisit oamenii de fotbal ? Greu de crezut. Finalul de campionat e atît de palpitant, iar dragostea față de echipa favorită, se știe, nu dispare în mod subit. Starea vremii ? Nici ea nu poate fi o scuză. Timp bun la București, foarte bun la Oradea, vreme însorită la Brașov.

Desigur, principala explicație a numărului redus de spectatori constă în programările de etape în zile de lucru și la o oră (14) care găsește marea masă de iubitori ai fotbalului la lucru, în întreprinderi, instituții și școli. Acolo unde se poate, ca de pildă la Constanța, meciul Rapid — Farul s-a jucat în nocturnă, dar la București ceața este un obstacol chiar pentru puternicele reflectoare instalate recent.

Rămîne deci ca programările (de altfel a mai rămas o singură etapă de jucat miercurea) să fie făcute cu multă atenție, iar televiziunea să preia un joc care să nu distragă pe spectatorii din alte centre din țară, procedînd, așa cum a mai făcut-o, prin retransmitere după încheierea meciului.

De altfel și în privința programărilor de duminica este nevoie de o bună planificare, deoarece este necesar să se țină seama de situația financiară a cluburilor.

Sperăm că Federația va ține seamă de această situație.

Constantin ALEXE

O ORĂ MAI POTRIVITĂ DE ÎNCEPERE A JOCURILOR

Cei care au fost miercuri pe stadionul Dinamo știu că repriza a doua a meciului s-a desfășurat într-o lumină de... seminocturnă. Cam aceleași condiții de vizibilitate au avut și celelalte partide, cu excepția, bineînțeles, a meciului de la Constanța, unde nocturna a fost deplină, dar luminată

Credem că este cazul ca partidele de duminică să înceapă înainte de ora 14.

DACĂ AȘ FI DINU...

...E ceva aici care-mi scapă : oricît de cețoasă a fost imaginea de la Dinamo—Steaua și oricît de glumeț a căutat Topescu să trateze „tăvăleala" la care a fost supus Iordănescu — eu am văzut foarte clar, și cred că nu sînt singurul — cît de „strict" a jucat Dinamo în apărare. Golul lui Radu Nunweiller a fost o frumusețe, dar furiile lui Dinu mi s-au părut mizerabile. Dinu — cu cît e mai bun, cu atît e mai minios și mai agresiv. E tocmai ceea ce nu înțeleg : aceasta să fie o lege a creșterii, a dezvoltării umane ? Am mai întîlnit fenomenul și prin alte alimentare, și prin alte farmacii, și prin alte orchestre filarmonice : în loc să devină senini, calmi, iertători, îngăduitori în sensul superior al cuvîntului — oameni de valoare recunoscută, cu atît mai mult cînd valoarea le e recunoscută, devin tot mai duri, tot mai „câini", tot mai ai dracului. De ce ? E tocmai ceea ce nu înțeleg — probabil dintr-o lipsă a mea... Eu, dacă aș avea forța și talentul lui Dinu, dacă m-aș ști atît de puternic și atît de capabil, dacă m-aș număra printre primii patru jucători ai acestei țări — cîci, incontestabil, Dinu „acolo" e — aș căuta să fiu o ușă de biserică și să sfințesc fiecare meci ! Nu știu cum aș fi acasă, în bloc, la serviciu — dar pe teren aș fi unul din acei oameni sacri, cunoscuți în istoria fotbalului, care n-au ridicat pumnul la semenul lor, n-au lovit, n-au scuipat, n-au dușmănit nici măcar cu cuvîntul. Idealizez ? Firește — dar unde, doamne iartă-mă, să idealizez oamenii dacă nu pe un teren de sport ? În tramvai, la piață, la „Mistrețul", la „Romarta" ? De ce mă duc la fotbal, de ce-mi place jocul acesta — dacă nu pentru această bucurie, bucuria de a privi altfel viața ? Să privim deci altfel, și anume : în culorile cele mai exaltante. Dacă mă voi duce la stadion — așa cum mă duc să plătesc telefonul, n-am făcut nici o afacere... Dacă fotbalul, așa cum spun sociologii secolului, a devenit azi o religie, nu înțeleg de ce oamenii lui n-ar deveni sfinți, apostoli ai gestului nobil, sau chiar „uși de biserică", ai acestei „biserici" la care ne închinăm și slujim duminica, dar și miercurea. De ce ar fi exagerat ? Fotbalul e o religie pentru ca „preoții" lui, acești fotbaliști de har, să fie la fel de păcătoși ca toți păcătoșii lumii ? Cum spun, e ceva care îmi scapă... Mi se va replica foarte inteligent că și Vigu a fost prea viguros, iar Iordănescu acesta nu e nici el un angel. Sînt argumentele inteligente cu care se întreține brutalitatea între indivizi, și chiar între națiuni. După cum știu că există și ideea că dacă acest Iordănescu e atît de pirpiriu și de firav — „să ia taxiul, să nu meargă cu tramvaiul"... să se lase de fotbal și să repare ceasuri... La care eu vin și răspund că nu înțeleg de ce nu renunță la fotbal, ăia prea bine dezvoltați, ăia care lovesc prea tare și lasă oameni, la Arad, la Oradea, la Cluj și chiar la Huedin, întinși pe targă. Asemenea „forțe ale naturii" nu pot repara ceasuri ?

CORESPONDENȚA

Trei scrisori mă brutalizează fără milă pentru articolul în care am rîs de acel cîntec giulești, intonat după meciul cu Legia : **Costică Popescu** (Tr. Severin), **un grup de tovarăși de la Complexul C.F.R. Cimpulung Est** și un cetățean care semnează, nici mai mult nici mai puțin decît **Rică Răducanu !** Toți trei mă blestemă fiindcă demoralizez Rapidul ! Ca și cum ar exista cineva pe lume capabil să demoralizeze Rapidul ! Ori mă supraestimați — ori, deodată, chibiții Rapidului nu mai au umor.. Alți corespondenți mă scarmănă bine fiindcă am fost prea blînd cu Tamango și ai lui : **Ion Ursu** (Brașov), **P. Bărbulescu** (București) și **R. C.** (Str. Libertății 31 — Caracal) care-mi scrie că e gata să pună următorul rămășag cu Neagu : „dacă din 5 încercări mă va dribla o singură dată, eu — avînd martor întreg stadionul — îi dau drept recompensă o casă în valoare de cca 100 000 lei !". Desfid echipa care să dea mai multe idei adorabile ca acest adorabil Rapid ! Mai semnalez celui care semnează Rică Răducanu că tot orașul vorbește precum că mulțumită mie și feluluj cum m-am „miorlăit" în favoarea sa, numitul jucător a apărat poarta națională în meciul cu Țara Galilor.

BELPHEGOR

Două „mostre" — pentru care nu mai sînt necesare, credem, alte cuvinte — ale jocului dur din derbyul Dinamo—Steaua. Victime — Iordănescu (stînga) ce va fi nevoit să renunțe la joc și Sălceanu care va relua jocul

Foto : Theo MACARSCHI și Vasile BAGEAC

RESPECT FAȚĂ DE ADVERSARI, RESPECT FAȚĂ DE CAMPIONAT!

(Urmare din pag. 1)

versarilor, a publicului spectator și a ideii de sport sînt încălcate de către unii fotbaliști.

Asemenea abateri devin mai alarmante dacă ele sînt cauzate de către fotbaliști internaționali aceiași care săptămînile trecute au produs sutelor de mii de iubitori ai fotbalului o mare bucurie, datorită jocului excelent prestat în ultimele partide preliminarii din campionatul european.

Care să fie cauzele acestei stări de fapt ? Dificultățile terenurilor, intemperiile, oboseala la sfîrșit de sezon sau răbufnirile unor năravuri mai vechi de a neutraliza punctele forte ale adversarilor prin joc dur, brutal chiar, în scopul de a obține mai ușor victoria ?

Pentru cine a urmărit meciul Steaua — Dinamo, pe teren sau la televizor, a fost clar că regulile fair-play-ului au fost nesocotite datorită numeroaselor faulturi și intrări neregulamentare, cu deosebire pînă la pauză. Cel mai mult a dezamăgit tratamentul oferit de dinamoviști, în special de către Dinu, internațional reputat, mai tînărului său coleg de reprezentativă, Iordănescu, autentic talent al fotbalului românesc. A fost evidentă tot timpul tendința ca Iordănescu să fie oprit din acțiune prin orice mijloace, el fiind atacantul cel mai periculos din echipa Steaua. Din păcate acest scop oneros a fost atins și Dinu apare într-o postură defavorabilă. Din punct de vedere moral Dinu a ieșit învins în acest duel.

Au mai fost și alte faulturi în acest derby. Jucătorii echipei Steaua au comis și ei faulturi și n-au procedat bine, în special Smarandache, însă nu a rezultat din abaterile lor de la regulament vreo acțiune premeditată, așa cum s-a văzut în cazul Dinu — Iordănescu. Este regretabil că două echipe de elită ale fotbalului nostru, Dinamo și Steaua, nu reușesc în întîlnirile lor să dea exemplu de ținută sportivă și demnă, în meciul de miercuri, așa cum se constată din tabelul alăturat, dinamoviștii fiind în culpă.

Este de la sine înțeles că arbitrul întîlnirii, Anderco, se face vinovat de tolerarea jocului dur, de lipsă de exigență față de acei jucători care au persistat în încălcarea regulilor de joc, în brutalități, indiferent de nume.

Sîntem convinși că vor fi dictate suspendările cuvenite de către comisia de competiții a F.R. Fotbal, după constatările rapoartelor observatorilor.

Socotim că este cazul ca biroul F.R. Fotbal să intervină și să ia măsuri pentru prevenirea unor asemenea incidente și accidente în viitoarele etape. Apreciem de asemenea că este cazul ca C.N.E.F.S. să impună cluburilor sportive să aplice în mod concret și consecvent hotărîrile adoptate de conducerea mișcării sportive privind îmbunătățirea climatului de desfășurare a competițiilor sportive republicane.

Respectul față de adversari, față de spectatori, față de propria echipă, față de ideea de sport și sportivitate, iată ce trebuie de îndată restabilit, acolo unde se produc abateri de la regulile de desfășurare, bine stabilite, ale competițiilor sportive de toate gradele.

Final de sezon caracterizat de angajare totală

(Urmare din pag. 1)

brul devine precar, ca și controlul balonului (mai ales la deposedări), ciocnirile cu adversarul sînt mai dese și uneori, involuntare. Dar aceasta nu poate fi sinonim cu „controlul" dur al adversarului, cu încercările de a-i micșora potențialul. La adăpostul așa-zisului fault de joc, violența s-a făcut simțită la meciul derby al etapei Dinamo—Steaua, **Iordănescu și Sălceanu** trebuind să primească îngrijiri pe margine, primul rămînînd chiar la cabină, după pauză, și asemenea fapte trebuie reprobate. De la joc dur, nu mai e decît un pas pînă la lovire reciprocă intenționată, așa cum s-a întîmplat la Cluj, unde **Nae Ionescu și Soo** au și fost eliminați de pe teren în penultimul minut de joc. **A fost clar aci că nervii au cedat (exemple în aceste sens mai pot fi culese și din desfășurarea partidelor de la București, Petroșani), că proba de foc a celor 90 de minute de joc n-a putut fi trecută de toți. Aci, însă, trebuie să se vădească clarviziunea omului de pe margine, a antrenorului. El și numai el trebuie să sesizeze veriga slabă, gata să cedeze, din ansamblul aflat în teren.** Și etapa pe care o consemnăm ne-a oferit două exemple în acest sens pe care, desigur, n-am vrea să le punem pe seama întîmplării (se mai întîmplă și de astea...). Astfel, în meciul de la Constanța, antrenorul **Bazil Marian** îl introduce în teren pe **Ene Daniel**, cu 17 minute înainte de final, cînd echipa sa — lipsită de o reală forță ofensivă — era condusă cu 2—1. Și iată că în acest interval de timp jucătorul intrat cu forțe proaspete și luciditate nehărțuită restabilește egalitatea. La Brașov, după ce gazdele s-au chinuit mai bine de o repriză să deschidă scorul în fața unei echipe (S.C. Bacău) ambițională de un loc secund și de niște perspective nebănuite la începutul campionatului, antrenorul **N. Proca** îl scoate pe Drăgoi (care jucase slab) și-l înlocuiește cu **Necula**. La patru minute după introducerea sa în teren, atacantul brașovean rotunjește scorul, spulberînd, în sfîrșit speranțele adversarului într-o remiză.

Înlocuiri inspirate, rezultate fericite. Ce te faci, însă, atunci cînd pe banca rezervelor n-ai la îndemînă alternative viabile, sau cînd jucătorii nou introduși în teren, în loc să impulsioneze prin vigoare și prospețime acțiunile coechipierilor, intră și ei, imediat, în moara ce macină fără eficiență energiile?

Steaua, care începuse foarte bine meciul cu Dinamo, s-a stins treptat în atac, **Năstase și Dumitriu III** evoluînd submediocru. Obligați fiind să-l înlocuiască pe Iordănescu, accidentat, cu cine mai puteau revitaliza atacul, **Valentin Stănescu** și **Constantin**, în fața unei apărări foarte decise ca aceea a echipei din șos. Ștefan cel Mare ? Pe cine poate miza **V. Mărdărescu** în lupta pentru puncte (atît de necesare, acum!), cînd este obligat **numericește să apeleze** la un fundaș central **(Stoicescu)** pentru rolul vîrfului de atac? Cu cine să-și îmbunătățească compartimentul ofensiv **Ilie Oană (Petrolul a înscris în 12 meciuri doar 7 goluri!)**, cînd cei ce se perindă prin formație nu prind cheag? Și poate că de o asemenea situație s-ar putea plînge și antrenorul orădean **Șt. Coidum**, care, în meciul susținut de echipa sa contra Politehnicii, a preferat totuși să nu facă nici o înlocuire în linia de atac, deși aceasta acționa complet deficitar...

Toate aceste întrebări vizează, de fapt, o problemă esențială a echipelor noastre de primă divizie: echilibrul loturilor, valoarea rezervelor. Aceasta reprezintă, dacă vreți, indicele sintetic al capacității echipei, solicitată în acest sezon mai mult ca în alți ani. Și, cum sperăm cu toții ca acest sezon bogat să nu rămînă o excepție, el devine, implicit, și un etalon al perspectivei.

GOLGETERII

10 GOLURI : Rugiubei (Sport Club Bacău).

8 GOLURI : Neagu (Rapid), Oblemenco (Univ. Craiova) — 4 din 11 m, Kun II (U.T.A.).

6 GOLURI : Dobrin (F.C. Argeș).

5 GOLURI : Anca și Lică („U" Cluj), Jercan (F.C. Argeș), D. Ene (Rapid).

4 GOLURI : Dembrovschi (Sport Club Bacău), Cuperman (Politehnica), Domide și Broșovschi (U.T.A.) — 1 din 11 m, Radu (F.C. Argeș), Adam („U" Cluj) — 1 din 11 m, Doru Popescu și Lucescu — toate din 11 m (Dinamo), Soo (C.F.R. Cluj), Ghergheli (Steagul roșu), Tănase (Farul).

3 GOLURI : Șima (U.T.A.), Năstase (Steaua), Moldovan (Petrolul), Caraman (Farul), Pîrvu (Univ. Craiova), Naghi și Hajnal (A.S. Armata), Pană (Sport Club Bacău), Sălceanu (Dinamo), Stoian (Jiul).

CLASAMENTUL

1. U.T.A.	12	7	4	1	25— 9	18
2. Sport Club Bacău	12	6	3	3	20—12	15
3. Dinamo	12	6	3	3	19—12	15
4. „U" Cluj	12	6	2	4	20—14	14
5. Steagul roșu	12	5	4	3	14— 9	14
6. A.S. Armata	12	4	6	2	12—10	14
7. Steaua	12	4	5	3	13—11	13
8. Rapid	12	5	2	5	17—15	12
9. F.C. Argeș	12	6	0	6	20—20	12
10. Farul	12	4	3	5	13—15	11
11. Jiul	12	3	5	4	10—14	11
12. Petrolul	12	5	1	6	7—18	11
13. Universitatea Craiova	12	3	4	5	14—17	10
14. Politehnica	12	2	5	5	13—18	9
15. Crișul	12	2	4	6	5—15	8
16. C.F.R. Cluj	12	1	3	8	10—23	5

ECHIPA ETAPEI

COSTAȘ (Politehnica)

SATMAREANU (Steaua) — STOCKER (Jiul) — SATMAREANU II (Dinamo) — DELEANU (Dinamo)

DOMIDE (U.T.A.) — NUNWEILLER VI (Dinamo)

HAJNAL (A. S. Armata) — MULTESCU (Jiul) — KUN II (U.T.A.) — BOTH (U.T.A.)

ARBITRII ETAPEI A XIII-a

„U" Cluj — Farul: TR. MOARCĂȘ, ajutat la linie de G. Pop și M. Roman (toți din Brașov);

Politehnica — Steagul roșu: C. PETREA, ajutat de G. Micloș și M. Popescu (toți din București);

Univ. Craiova — Crișul: C. GHIȚĂ, ajutat de O. Calugherovici și N. Iliescu (toți din Brașov);

Steaua—C.F.R. Cluj: V. LIGA, ajutat de T. Trofin și I. Țifrea (toți din Galați);

F. C. Argeș—Jiul: M. BICĂ, ajutat de I. Gheorghiță și C. Manușaride (toți din București);

Sport Club Bacău — Dinamo: I. RUS (Tg. Mureș), ajutat de N. Barna (Tîrnăveni) și St. Marian (Sighișoara).

Rapid — A.S. Armata: N. CURSARU, ajutat de N. Moroianu și I. Chiriță — toți din Ploiești (se dispută la 19 decembrie).

Petrolul—U.T.A.: C. BĂRBULESCU ajutat de M. Buzea și I. Hrisafi — toți din București, (se dispută la 19 decembrie).

Un alt „scor" al meciului DINAMO – STEAUA :

17-10 (12-8) LA... FAULTURI!

Făcînd statistica faulturilor de la derbyul de miercuri, am putut trage cîteva concluzii neașteptate, prin exactitatea dovedită în oglindirea raportului de forțe de pe teren.

● *Steaua începe meciul foarte bine, iar Dinamo ține greu pasul. Apărarea are mult de lucru : între minutele 1—25 statistica faulturilor arăta „scorul" de 9—0 „în favoarea" dinamoviștilor !*

● *Pericolul nr. 1 pentru poarta lui Andrei — lucru sesizat repede de Dinamo — îl constituie Iordănescu. În prima repriză, Iordănescu este faultat de 7 ori (numai în primele șapte-opt minute de 5 ori !). Adversarul său direct, Dinu, îl faultează de 4 ori, Deleanu și Nunweiller III și Sălceanu cîte o dată.*

● *Între minutele 25—35, domină Dinamo, asistăm chiar la un fault al lui Iordănescu asupra lui Dinu, apoi jocul se echilibrează, și prima repriză se încheie cu „rezultatul" de 12 faulturi la 8 pentru Dinamo.*

● *La începutul reprizei secunde, arbitrul Anderco arată cartonașul galben... ambelor echipe, Iordănescu rămîne pe banca de rezervă, așa că jocul se domolește ! „Scorul" va fi de numai 5—2 în favoarea lui Dinamo, dar la aceasta ar trebui să adăugăm multele faulturi nesancționate, datorită aplicării legii avantajului pe care Otto Anderco a aplicat-o — pentru asigurarea cursivității jocului — de mai multe ori. Totuși ar trebui să remarcăm că Steaua — deși a fost dominată copios în această parte a meciului — s-a apărat mai corect.*

(D. G.)

CAMPIONATUL ECHIPELOR DE TINERET-REZERVE

1. DINAMO	12	9	1	2	30—10	19
2. Petrolul	12	8	3	1	26—11	19
3. „U" Cluj	12	7	3	2	26—12	17
4. Crișul	12	8	1	3	19—12	17
5. Rapid	12	5	4	3	21—14	14
6. F.C. Argeș	12	5	3	4	19—19	13
7. Jiul	12	5	3	4	17—19	13
8. Steaua	12	6	0	6	25—18	12
9. Univ. Craiova	12	4	3	5	13—10	11
10. U.T.A.	12	4	3	5	16—21	11
11. Farul	12	4	2	6	14—18	10
12. Steagul roșu	12	4	0	8	20—22	8
13. Politehnica	12	2	3	7	10—21	7
14. A.S. Armata	12	3	1	8	10—23	7
15. Sport Club Bacău	12	3	1	8	11—28	7
16. C.F.R. Cluj	12	2	3	7	9—28	7

PRONOSTICUL NOSTRU LA CONCURSUL PRONOSPORT DIN 5 DECEMBRIE 1971

I. Sport Club Bacău — Dinamo	1,x,2
II. F.C. Argeș — Jiul	1
III. Steaua — C.F.R. Cluj	1
IV. „U" Craiova — Crișul	1
V. Politehnica — Steagul roșu	1
VI. „U" Cluj — Farul	1
VII. Atalanta — Varese	x
VIII. Bologna — Internazionale	1,x
IX. Catanzaro — Fiorentina	x
X. Lanerossi — Napoli	x,1
XI. Roma — Cagliari	1,x
XII. Sampdoria — Verona	1,x
XIII. Juventus — Torino	1

LA 5 DECEMBRIE, TRAGERE EXCEPȚIONALĂ PRONOEXPRES

Două zile au mai rămas pînă la închiderea vînzării biletelor pentru tragerea excepțională Pronoexpres din 5 decembrie a.c.. La această tragere excepțională puteți obține în număr NELIMITAT numeroase cîștiguri în bani de valoare variabilă și fixă, autoturisme DACIA 1300, DACIA 1100, excursii a cîte 2 locuri la BERLIN—LEIPZIG —DRESDA cu o durată de cca. 10 zile și excursii în AUSTRIA cu avionul, durata cca. 8 zile.

Puteți participa cu bilete de 3 lei, 6 lei și 15 lei varianta, variantele de 15 lei dîndu-vă dreptul de a lua parte la toate extragerile cu șanse mari de cîștig.

Cumpărați celor dragi bilete la tragerea excepțională Pronoexpres din 5 decembrie 1971, în „Luna cadourilor de iarnă",

Tragerea excepțională Pronoexpres de duminică 5 decembrie a.c., va avea loc la București în sala Clubului Finanțe Bănci cu începere de la ora 18,30. Tragerea va fi radiodifuzată, iar panoul cu rezultate va fi televizat în cursul serii.

CIȘTIGURILE TRAGERII EXCEPȚIONALE LOTO DIN 23 NOIEMBRIE 1971.

Categoria I : 1 variantă 25% a 14.425 lei și 2 variante 10% a 5.770 lei ; categoria a II-a : 10,75 autoturisme Dacia 1100 (55.000 lei) ; categoria a III-a : 20,65 excursii în Italia de 1 loc (7.000 lei) ; categoria a IV-a : 39,05 excursii duble în Cehoslovacia (4.000 lei) ; categoria a V-a : 59,75 excursii în Cehoslovacia de 1 loc (2.000 lei) ; categoria a VI-a : 160,60 variante a 200 lei ; categoria a VII-a : 7.002,50 variante a 100 lei.

Rubrică redactată de Loto-Pronosport

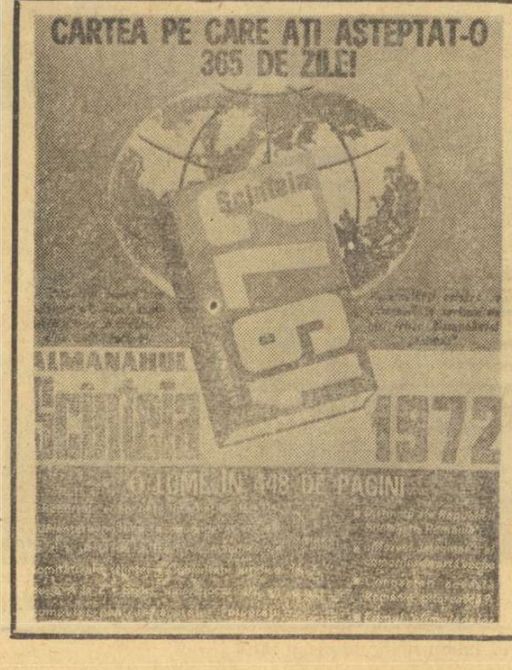

A APĂRUT ALMANAHUL MULT AȘTEPTAT

De vînzare la chioșcuri și librării

sportul în lume

DE MÎINE, LA PARIS

„TURNEUL CAMPIONILOR" — ultima probă a sezonului internațional de tenis

Noi comentarii după încheierea Marelui Premiu-FILT

PARIS, 2 (Agerpres). — „Turneul campionilor" (Masters tournament) ultimul act festiv al Marelui Premiu — FILT va reuni între 4 și 12 decembrie în sala Pierre de Coubertin din Paris pe 7 dintre cei mai buni jucători de tenis din lume.

Această competiție — menționează comentatorul sportiv al agenției France Presse — este, de fapt, un veritabil meci Europa — S.U.A., ținînd cont de faptul că așii europeni Ilie Năstase, Zeliko Franulovici, Jan Kodes și Pierre Barthes vor fi confruntați cu americanii Stan Smith, Cliff Richey și Clark Graebner. Potrivit aceluiași comentator, Stan Smith (învingător la Tokio, în 1970, al primei ediții a turneului final și cîștigătorul din acest an al Marelui Premiu) este favoritul principal, atît datorită calităților fizice, rezistenței sale în concursuri prelungite, cît și faptului că se acomodează perfect cu suprafețele rapide, cum este terenul celebrei săli pariziene. Dar Smith va avea de înfruntat adversari de mare clasă astfel că Năstase, Richey sau Franulovici au fiecare șanse de a termina pe primul loc.

Pe lista participanților se anunță o singură absență, cea a profesionistului australian John Newcombe, care este indisponibil.

De-a lungul celor 7 zile de întreceri (sînt prevăzute două zile de repaus), mai multe partide vor fi o reeditare a unor mari pasionante finale din acest an: Kodes — Năstase (Roland Garros), Smith — Kodes (Forest Hils), Năstase — Smith (Finala Cupei Davis).

Iată programul complet al turneului de la Paris: **Simbătă 4 decembrie**: Năstase — Richey, Kodes — Barthes, Smith — Franulovici; **duminică 5 decembrie**: Franulovici — Barthes, Kodes — Graebner, Smith — Richey; **miercuri 8 decembrie**: Kodes — Richey, Smith — Barthes, Năstase — Graebner; **joi 9 decembrie**: Richey — Barthes, Năstase — Kodes, Franulovici — Graebner; **vineri 10 decembrie**: Năstase — Franulovici, Barthes — Graebner, Smith — Kodes; **simbătă 11 decembrie**: Smith — Graebner, Năstase — Barthes, Franulovici — Richey; **duminică 12 decembrie**: Kodes — Franulovici, Richey — Graebner, Smith — Năstase. Luni 6 și marți 7 decembrie sînt zile de repaus.

★

Comentînd rezultatele finale ale „Marelui Premiu — FILT" (circuitul de turnee care a reunit pe cei mai valoroși tenismeni ai lumii), corespondentul sportiv al agenției United Press subliniază reușita jucătorului român Ilie Năstase, care, participînd numai la 10 turnee (din cele 31 înscrise în program), a acumulat 173 de puncte și s-a clasat pe locul doi. Cîștigătorul competiției, americanul Stan Smith, a realizat numai cu 15 puncte mai mult ca Ilie Năstase, participînd însă la 14 turnee. Zeliko Franulovici (Iugoslavia), al treilea clasat cu 129 puncte, a participat la 16 turnee, iar cehoslovacul Jan Kodes, situat pe locul patru cu 124 puncte, a fost prezent la 14 concursuri.

Cîștigătorii Cupei Mondiale 1971: Gustavo Thoeni (Italia) și Annemarie Pröll (Austria)

CU DOUĂ LUNI ÎNAINTE DE J. O. DE LA SAPPORO

SCHIORII ALPINI ÎNCEP SEZONUL COMPETIȚIONAL CU MARI AMBIȚII DAR ȘI CU INCERTITUDINI

● Calmul dinaintea furtunii ● **Cupa mondială — test olimpic** ● SE PREGĂTESC ȘI ECHIPE DE REZERVĂ

La Sapporo, uriașa muncă de pregătire a celei de a XI-a ediții a Jocurilor Olimpice de iarnă este, practic, încheiată o dată cu darea în folosință a „palatului de gheață", locul de disputare a întrecerilor de patinaj artistic și hochei. Bilanțul cheltuielilor a atins uriașa sumă de 9 miliarde yeni, sumă care întrece simțitor pe cea cheltuită, în 1968, la Grenoble.

Se așteaptă, acum, solemnul moment al deschiderii oficiale — de care ne mai despart doar 61 de zile — și întrecerile pentru care pregătirile, pe toate meridianele, au intrat în faza hotărîtoare. Organizatorii japonezi, continuînd să definitiveze amănuntele, sînt gata să declanșeze uriașul mecanism... electronic al Olimpiadei Albe, cu speranța că ea va rămîne în istoria acestor pașnice întreceri ale lumii moderne ca o mare reușită. Va fi așa? Toată lumea o dorește, dar deasupra ei plutește încă un nor negru. De cîteva ori, în ultimele luni, norul s-a risipit pentru a se aduna din nou în învolburări sumbre și acum — în calmul dinaintea furtunii — este mai amenințător decît oricînd. Norul l-a format lumea schiului alpin, disciplină venită mai tîrziu în familia olimpică, dar care — datorită imensei popularități la care a ajuns — a devenit principalul sport al jocurilor de iarnă, după cum atletismul a fost și a rămas al celor de vară. Vă puteți imagina o olimpiadă fără cei mai buni 50 atleți din lume ai momentului? Și, totuși, aceasta este perspectiva J.O. de la Sapporo, cei mai buni 50 de schiori alpini fiind amenințați cu descalificarea pentru acte de profesionism. Nu discutăm, acum, în ce măsură sînt sau nu vinovați ei sau federația internațională cu reglementările sale mai liberale din 1969. Dar semnalăm îngrijorarea organizatorilor. Ei au fost asigurați de prezența schiorilor alpini la start. Lipsa celor mai buni le amenință însă veniturile scontate pentru amortizarea uriașelor cheltuieli întreprinse. Nu-i vorba de spectatori, ci de contractele cu diferitele posturi de televiziune care varsă sume uriașe și care — după cîte se prevede — vor cere revizuirea lor, dacă marile vedete ale schiului alpin nu vor fi prezente la Sapporo.

CE FAC SCHIORII?

Echipele țărilor alpine și-au continuat pregătirile obișnuite, gîndindu-se, desigur, în primul rînd la J.O. Peste vară, cei mai buni reprezentanți ai lor au schiat pe ghețari sau în Chile (la Portillo) așa că prima zăpadă din Alpi i-a găsit cu o pregătire fizică bine pusă la punct și cu cca 10 000 de porți... în picioare. Ritmul antrenamentelor a fost intensificat în ultimele săptămîni, iar zilele acestea ei iau primul start în sezonul pe care îl consideră olimpic. Pe dificila pîrtie de la St. Moritz se întîlnesc în prima coborîre a anului, toți cei ce vizează „Cupa Mondială", competiție care ne va reține atenția de-a lungul a patru luni. Din protagoniștii sezonului trecut vor lipsi foarte puțini, doar elvețianul **Dumeng Giovanoli** fiind nevoit să renunțe definitiv la competiție din cauza unui accident mai vechi la genunchi și **Ingrid Lafforgue** (campioană mondială de slalom la Val Gardena), silită să rămînă și, în acest sezon, departe de concursuri din cauza fracturii suferite cu un an de zile în urmă (a necesitat o nouă intervenție chirurgicală). „Veteranul" Karl Schranz, cîștigătorul primei curse de coborîre efectuată de lotul austriac acum o săptămînă la Hochburg, pornește cu aceleași ambiții — ca de obicei — dar coaliția tinerilor pare mai tare ca în anii trecuți. Se așteaptă ca pe lîngă cei ce au cules de regulă victoriile în 1971 (Gustavo Thoeni, J. N. Augert, P. Russel, H. Duvillard, B. Russi) să apară noi pretendenți, mai ales din rîndurile refăcute ale echipei austriece și ale tinerelor echipe elvețiene și italiene.

„CUPA MONDIALĂ", TESTUL DE SELECȚIE AL ECHIPEI FRANȚEI

Interesant ni se pare modul diferit în care cele două principale forțe ale schiului alpin (Franța și Austria) abordează „Cupa Mondială", dorită de fiecare mai mult chiar decît un titlu olimpic. Antrenorii echipei Franței, puși în mare încurcătură de selecția olimpică datorită valorilor foarte apropiate ale schiorilor lor (și în special ale schioarelor), au hotărît ca principalul criteriu al selecției echipei olimpice să-l constituie clasamentul Cupei Mondiale la 15 ianuarie, dată pînă la care se vor disputa în cadrul ei 4 coborîri, 3 slalomuri și 2 slalomuri uriașe, atît la băieți cît și la fete. Ca urmare, toți schiorii francezi ai primelor echipe vor fi la startul coborîrii de la St. Moritz. Nu la fel va proceda, însă, echipa Austriei pe care — la băieți — o vom vedea împărțită încă de la primele concursuri, conducătorii ei urmărind mai clar specializarea pe probe. Astfel, la coborîrea de la St. Moritz vor fi prezenți doar specialiștii probei și „universalii" (Schranz, Messner, Loidl, Tritscher, Zwilling și Cordin) în timp ce slalomiștii (Matt, Rofner, Bleiner, Huger, Hinterseer) etc. vor lua parte (astăzi și mîine) la slalomul special și uriaș care se dispută la Courschevel (Franța) în cadrul Cupei Europei.

PREVEDERILE ECHIPEI AUSTRIEI

Iată deci că sezonul competițional al schiului alpin debutează normal, cu gîndurile tuturor spre Sapporo, dar fără să se neglijeze competițiile tradiționale. Ce se va întîmpla, însă, dacă cei mai buni schiori alpini nu vor fi admiși la J.O.? Conducătorul federației franceze a repetat zilele acestea declarația sa: **„ori toți schiorii francezi la J.O., ori nici unul".** Rămîne de văzut dacă comitetul olimpic francez și subsecretariatul de stat al tineretului și sportului vor fi de aceeași părere.

Austriecii, mai concilianți și mai prevăzători, de la prima apariție a norului negru amintit, au alcătuit o echipă de rezervă din tineri. Trebuie să spunem, însă, că această echipă de rezervă ascunde nu numai grija pentru asigurarea — în orice condiții — a prestigiului schiului austriac ci și o altă intenție a lui **Franz Hoppichler** (conducătorul tehnic al echipei din 1966) care, de mult, vrea să întinerească prima reprezentativă. Nu a putut-o face, pînă acum, din cauza numeroaselor discuții create în sînul ei mai ales de Schranz, dar vrea să profite de acest moment pentru a lăsa urmașului său (desemnat de pe acum în persoana lui Herbert Pircher) o atmosferă mai calmă și o echipă tînără.

În concluzie, cu două luni înaintea primului start olimpic de la Sapporo, schiorii alpini, deși agitați de incertitudini și amenințați de a nu putea lupta pentru laurii olimpici, își încep sezonul competițional plini de ambiții și cu o pregătire care va face ca în iarna aceasta să fie și mai numeroși cei ce vor termina cursele în secunda învingătorului. Iar acesta, rareori va fi același.

Gh. EPURAN

CHIMIE ȘI ATLETISM

Este de-a dreptul paradoxal ca un centimetru sau o zecime de secundă, cîștigate îndeobște cu trudă în întrecerea atletică, să nu aducă bucurii, ci dimpotrivă amărăciune. Mai mult chiar — dezonoare...

Dar aceasta ar fi concluzia la care duc anumite păreri, izvorîte din cercurile de specialiști ai lumii sportive occidentale. Într-adevăr, progresele spectaculoase realizate de atleți, în special la probele de aruncări, au trezit suspiciuni asupra veridicității performanțelor respective. S-a ajuns pînă acolo încît o personalitate de talia lui Arthur Gold, secretar general al federației britanice de atletism, să ceară, pur și simplu, interzicerea tuturor probelor de aruncări. Spune domnia-sa: „Toată elita aruncătorilor *(n.n. poate nu chiar toată...)* folosește produse dopante pentru creșterea masei musculare, rezultatele obținute astfel fiind falsificate. A sosit momentul ca toate probele de aruncări să fie interzise". *Tristă constatare, bazată desigur pe argumente furnizate de realități ale sportului din insula Albionului.*

Referindu-se la această propunere, un alt specialist englez, fiziologul Mike Winch, o contestă, dar adîncește rana, afirmînd: „Suprimarea probelor de aruncări ar fi o greșeală. *În acest caz ar trebui interzise și alte probe — alergările de viteză, săriturile —, în care atleții noștri folosesc, la rîndul lor, anabolizante, desigur, în doze mai mici, dar suficiente pentru a putea mări intensitatea antrenamentului".*

Pericolul folosirii produselor anabolizante este des semnalat în Occident. Ele pot duce la fragilitate articulară, sterilitate etc. Poate nici repetatele crize de nervi ale discobolului suedez Ricky Bruch nu sînt străine de o anume practică... Și tot specialiștii din această parte a lumii recunosc că — pînă în prezent — nu s-au găsit metode eficace pentru combaterea acestei tentații, extrem de puternică. Controlul nu este posibil, întrucît — potrivit fiziologului citat mai sus — atleții fac cură de anabolizante în perioada de antrenament, în zilele concursului fiind oameni „cinstiți". Progresele chimiei duc și la asemenea rezultate surprinzătoare, altădată cu neputință de imaginat.

Cu mai puțin de un an înaintea Jocurilor Olimpice, problema controlului anti-doping în atletism rămîne deschisă. Actualmente se fac cercetări, în special în R.F. a Germaniei, pentru a se putea depista folosirea produselor anabolizante. Nu se poate încă întrezări care vor fi rezultatele acestor căutări. Dar sperăm ca ele să fie încununate de succes, pentru ca sabia lui Damocles să nu mai atîrne deasupra atletismului și a campionilor săi.

Vladimir MORARU

ÎN C.C.E. LA ȘAH

ELISABETA POLIHRONIADE A DEBUTAT CU O VICTORIE

BELGRAD, 2 (Agerpres). — Cea de-a treia ediție a „Cupei campioanelor europene" la șah a început în localitatea iugoslavă Vrnjacka Banja cu participarea a 12 maestre internaționale. În prima rundă, campioana României, Elisabeta Polihroniade, a învins-o, cu piesele negre, în 23 de mutări, pe elvețianca Heigenman. Alte rezultate: Ivanka—Timer 1—0; Vokralova—Gheorgheva remiză; Veroczi — Iovanovici Gordana remiză. Campioana mondială Nona Gaprindașvili a întrerupt într-o poziție aproximativ egală cu Konarkovska Sokolov.

FOTBAL meridiane

CAPETE DE AFIȘ

Doar două meciuri oficiale au avut loc în această miercuri, dar ambele de o deosebită importanță. La Atena, Anglia a obținut calificarea în sferturile de finală ale campionatului european în urma victoriei repurtate în fața gazdelor infirmînd, astfel, unele păreri că putea fi eliminată din competiție (ar fi trebuit să piardă meciul la o diferență de 3 goluri).

Englezii au dovedit că știu să ia în serios meciurile decisive și ca atare, în asemenea condiții, joacă mai bine decît pe Wembley! Ar mai fi de spus că impetuosul atacant de la Tottenham, Martin Chivers, nu a scăpat nici acum ocazia de a marca un gol, deși aceasta s-a produs aproape de sfîrșitul partidei. Și încă ceva neobișnuit, reapariția lui Hurst în echipa lui Ramsey. După ce Geoff Hurst și-a serbat, zilele trecute, o retragere ceremonioasă de la West Ham United, Ramsey a socotit că Geoff este încă foarte util naționalei. Și n-a dat greș, pentru că Hurst a marcat primul gol! Ne amintim și de alte cazuri (Grosics, Iașin, Seeler) cînd — după retragerea anunțată sau serbată — cei amintiți au reapărut în tricourile echipei reprezentative. E greu să renunți, cu una cu două, la vedete de 14 karate!

În Berlinul Occidental, alt cap de afiș al miercurei fotbalistice: meciul dintre Borussia Mönchengladbach și Internazionale, care a provocat atîtea discuții în birourile și în ședințele U.E.F.A. Ca în zilele ei de glorie, Inter a rezistat grație „betonului" unui asalt furibund al gazdelor și a ieșit cu fața curată (0—0), obținînd calificarea în urma victoriei repurtate la Milano cu 4—2. Și iat-o printre cele opt formații din sferturile C.C.E. În urma acestei calificări sînt de punctat cîteva chestiuni: scorul primului joc (7—1 pentru Borussia și anulat de U.E.F.A.) a fost ireal, fapt dovedit de cele două meciuri ulterioare; în jocul din Berlinul Occidental a existat un moment psihologic: ratarea loviturii de la 11 m de către Sieloff care a avut un efect moral asupra celor două formații; Borussia nu și-a mai păstrat calmul în marile ocazii avute, în timp ce Inter a acționat cu multă luciditate și siguranță. **(I. O.)**

STENOGRAMA MECIURILOR

Grecia — Anglia 0—2 (0—0). Preliminarii C.E. la Atena; 45 000 de spectatori. Au marcat: Hurst (min. 57) și Chivers (min. 89). În prima repriză au dominat gazdele. După pauză jocul s-a echilibrat, dar englezii au surprins deseori prin contraatacuri poarta gazdelor obținînd o victorie meritată. Arbitrul spaniol José de Mendebil a condus formațiile: **GRECIA: Christidis — Pallas, Angelis, Toskas, Kapsis, Elefteriadis, Kudas (Kritikopoulos), Nikolaidis (Tarovlis), Antoniadis, Domazos, Papaioanu. ANGLIA: Banks—Maddley, Hughes, Bell, McFarland, Moore, Lee, Ball, Chivers, Hurst, Peters.**

Borussia Mönchengladbach—Internazionale Milano 0—0 (rejucarea meciului tur din optimile de finală ale C.C.E.). Berlinul Occidental; 85 000 de spectatori. Arbitrul englez Taylor a condus echipele: **BORUSSIA MÖNCHEN: Kleff — Vogts, Müller, Sieloff, Bonhoff, Dammer (Wittkamp), Kulig, Wimmer, Heynckes, Netzer, Lefevre. INTER: Bordon — Beluggi, Facchetti, Oratti, Giubertoni, Burgnich, Ghio, Bedin, Boninsegna, Mazzola, Frustaluppi.**

Joc de mare tensiune, dominare categorică din partea echipei Borussia. Numeroase acțiuni ale jucătorilor vest-germani oprite prin fault. În min. 16 Sieloff a executat un penalty, apărat de Bordon. Excelentă apărarea lui Inter, în frunte cu Bordon, Burgnich și Facchetti.

ELOGII PENTRU PÎRCĂLAB ȘI VOINEA ÎN CAMPIONATUL FRANCEZ

Sezonul fotbalistic de toamnă din Franța are ca principală revelație echipa Olympique Nîmes, unde activează, după cum se știe, doi jucători români, Ion Pîrcălab și Florea Voinea. Echipa din Nîmes se află, cu două etape înaintea încheierii turului, pe locul doi al campionatului, în urma campioanei Olympique Marseille, avînd, după 17 etape, 22 de puncte (9 victorii, 4 meciuri egale și 4 înfrîngeri). Atacul — în care Pîrcălab și Voinea sînt titulari meci de meci — este cel mai productiv din prima divizie, avînd la activ 38 de goluri înscrise. Presa sportivă franceză din ultimele săptămîni are frumoase cuvinte de laudă la adresa internaționalilor români, subliniindu-le meritele incontestabile pe care le au în ascensiunea echipei antrenată de Kader Firoud.

În revenire la cronica partidei Ol. Nîmes — Paris Saint-Germain (4—1), de pildă, cotidianul **l'EQUIPE** scrie, sub titlul **„Nîmes la ora românească": „Nu vom mai insista asupra jucătorilor care s-au remarcat și în special asupra lui Pîrcălab care l-a zăpăcit de tot pe internaționalul Rostagni. Pîrcălab dăduse în trecut numeroase probe ale valorii sale. Acomodarea compatriotului său Voinea a fost mai dificilă, dar actualmente cei doi, care se înțeleg foarte bine, și-au stabilit definitiv „cartelul" (cum spun suporterii) la Nîmes".** Putem adăuga că Pîrcălab — cunoscîndu-i maniera de a juca — are merite mari în clasarea pe locul trei în clasamentul golgeterilor de anul trecut a coechipierului său Jacky Vergnes (36 de goluri), promovat în această toamnă și în naționala Franței. Și un fapt inedit: în meciul cu Bordeaux de acum două săptămîni (1—1), Pîrcălab a marcat un gol cu capul în minutul 79, aducînd echipei sale egalarea!

Același ziar publică în numărul din 23 noiembrie o fotografie a celor doi jucători români — care **„fac fericirea lui Nîmes"** — adresînd rînduri elogioase fostului jucător stelist (autor a trei goluri în meciul cu Red Star). Spicuim din acest articol: **„Voinea este la Nîmes de 13 luni. El s-a găsit în fața unui campionat francez mult mai riguros din punct de vedere fizic și obositor, prin ritmul și frecvența jocurilor și lungimea deplasărilor. Astăzi se simte perfect în rolul de înaintaș central retras, unde finețea sa tehnică este pusă în valoare".** Antrenorul Firoud crede că Voinea poate marca peste 20 de goluri în campionat (în prezent se găsește pe locul șase în clasamentul marcatorilor, cu 8 goluri înscrise).

Pe scurt, fotbalul românesc are actualmente, prin Pîrcălab și Voinea, doi excelenți emisari în Franța.

C.M. 1974: AU ȘI ÎNCEPUT... DEFECȚIUNILE!

Abia au fost stabilite orașele care vor găzdui meciurile turneului final al Campionatului mondial din 1974 că au și intervenit... defecțiuni! Într-adevăr, **Köln** a renunțat să mai facă parte din cele zece orașe desemnate de F.I.F.A., și este mai mult decît probabil ca **Dortmund**, care a acceptat să-și modernizeze stadionul și să-i ridice capacitatea la 60 000 locuri, să se alăture orașelor **Hamburg, Gelsenkirchen, Düsseldorf, München și Berlinului de Vest**, în acesta din urmă disputîndu-se — pe Stadionul Olimpic — finala C.M. 1974.

Dar au intervenit defecțiuni și de alt ordin. Este vorba de faptul că unele municipalități au refuzat să ofere sumele necesare pentru modernizarea stadioanelor. Este vorba de **Frankfurt pe Main, Nürnberg, Stuttgart și Hanovra.**

La **Stuttgart** primarul i-a chemat pe cetățenii orașului să se pronunțe la 28 noiembrie — prin vot — asupra necesității renovării stadionului „Nekar" care costă nu mai puțin de 21 milioane de mărci vest-germane, la **Frankfurt pe Main**, „Waldstadion" nu va fi modernizat decît cu condiția de a nu se cheltui decît o treime din cei 5 milioane de mărci vest-germane care sînt, de fapt necesare; la **Hanovra** au fost oferite 4 milioane de mărci, dar suma nu este suficientă; la **Nürnberg** decizia municipalității va fi de asemenea negativă, construcția de școli avînd prioritate la Consiliul municipal.

Aceste situații ivite reaprind polemica în jurul subvențiilor guvernamentale, pe care federația vest-germană dorește să le vadă dublate de la 8 la 15 milioane de mărci. Și ea este neliniștită pentru că planurile lucrărilor trebuie oprite datorită nu numai sfîrșitului de an, ci și... terminării banilor!

ȘTIRI ● REZULTATE

● Disputat la Amsterdam, în fața a 18 000 de spectatori, meciul amical dintre selecționatele Scoției și Olandei s-a încheiat cu scorul de 2—1 (1—0) în favoarea jucătorilor olandezi. Au marcat Cruyff, Hulshoff, respectiv Gemmell.

● Echipa poloneză Gornik Zabrze, aflată în turneu în Anglia, a jucat la Birmingham cu formația Aston Villa. Partida s-a terminat la egalitate: 1—1, după ce la pauză oaspeții conduceau cu 1—0.

● În orașele columbiene Bogota și Cali au continuat întrecerile celor două turnee preolimpice din zona sud-americană. Iată rezultatele înregistrate în etapa a 2-a: la Bogota: Peru — Paraguay 2—1 (2—0); Columbia — Venezuela 2—0 (1—0); la Cali: Brazilia — Bolivia 2—1 (1—0); Ecuador — Argentina 2—2 (1—1).

TELEX ● TELEX ● TELEX ● TELEX ● TELEX

Campioana Islandei, la handbal, echipa Hafnarjord, s-a calificat pentru sferturile de finală ale „Cupei campionilor europeni". În meci retur, disputat pe teren propriu, handbaliștii islandezi au învins cu scorul de 17—11 (9—6) formația U.K.—51 Helsinki. Prima partidă a fost cîștigată de echipa islandeză cu scorul de 13—10.

■

La Fribourg (Elveția) s-a disputat primul meci dintre echipa locală Olympic și formația belgiană Bus Lierse, contînd pentru optimile de finală ale „Cupei campionilor europeni" la baschet masculin. Baschetbaliștii belgieni au obținut victoria cu scorul de 99—72 (49—35).

■

După desfășurarea a 6 runde și a partidelor întrerupte, în turneul internațional de șah de la Moscova, „Memorialul Alehin", conduc Petrosian și Stein cu cîte 4 puncte. În ziua de întreruperi s-au înregistrat următoarele rezultate: Smislov — Petrosian 1—0; Lengyel — Bronstein 0—1; Savon — Korcinoi 1—0; Hort — Lengyel 1—0; Stein — Parma 1—0; Korcinoi — Olaffsson remiză; Savon — Tukmakov remiză.

■

În turneul de șah de la Palma de Mallorca conduc după două runde marii maeștri Lajos Portisch (Ungaria) și Samuel Reshevsky (SUA) cu cîte 1½ puncte. Îi urmează cu cîte un punct Ljubojevici (Iugoslavia), Benkö (SUA), Larsen (Danemarca), Andersson (Suedia), Pomar (Spania) și Bisguier (SUA). În runda a 2-a, Reshevsky (cu piesele albe) l-a învins pe Larsen, iar Portisch a cîștigat la Garcia. S-au încheiat remiză partidele Keene — Andersson și Pomar — Bisguier.

■

Două noi recorduri mondiale de juniori au fost corectate de tînărul halterofil sovietic Serghei Gramotkin (categoria mijlocie): la stilul „aruncat" 160 kg și 457,55 kg la totalul celor trei stiluri. Un al treilea record mondial a stabilit juniorul Feliks Naniev, la categoria semigrea (stilul „aruncat") cu 194 kg.

■

Fostul campion mondial la categoria semimijlocie, Luis Rodriguez, a intenționat a 32-a victorie consecutivă, învingînd la puncte în 10 reprize pe „mijlociul" canadian Dave Hilton.

■

Cursa ciclistă de șase zile, desfășurată pe velodromul acoperit din Gand, s-a încheiat cu victoria cuplului belgian Patrick Sercu — Roger de Vlaeminck. Ei au parcurs 2 197,941 km, totalizînd 262 puncte. Pe locul secund s-a clasat perechea Post (Olanda) — Bracke (Belgia), urmată de belgienii Stevens și Verschueren.

Ieri, la Ruse, ca revanșă a întîlnirilor disputate la Giurgiu, s-au întîlnit în două partide loturile reprezentative de juniori ale Bulgariei și României. Lotul de juniori U.E.F.A. '73 al Bulgariei a întrecut pe cel al țării noastre cu 2—1 (2—0), în timp ce prima echipă de juniori a României a învins pe cea a Bulgariei cu 3—1 (0—0). Pentru echipa noastră au înscris Szabados, Dumitriu și Luchescu.

TURNEUL FINAL LA LUPTE LIBERE

(Urmare din pag. 1)

52 kg) care l-a întrecut la puncte pe I. Vlădescu și **P. Coman** (cat. 68 kg), învingător prin tuș, în prima repriză, în fața lui V. Boltaș. De la brașoveni o impresie frumoasă au lăsat **C. Moldovan** (cat. 62 kg), care a dispus la puncte de P. Androne și **F. Aczel** (48 kg), declarat învingător prin tuș în meciul cu Gh. Gheorghe. Din „10"-le brașovean a lipsit E. Ambruș, vicecampion al lumii, care, întors recent de la Teheran, unde participase la un mare turneu internațional, acuză dureri de spate și a fost oprit de medic să lupte. Slab s-au comportat în această partidă steliștii N. Cristea — care a concurat la 57 kg, deși anul acesta a figurat mereu la o categorie superioară și acum a trebuit să slăbească peste 7 kg (!) — Gh. Urianu (90 kg) și E. Panait (100 kg) ambii descalificați împreună cu adversarii lor. St. Tampa și, respectiv, T. Dop. În celelalte meciuri s-au înregistrat următoarele rezultate: 57 kg — N. Cristea (S) p.p D. Bătrînu (St. r.), 74 kg — Gh. Buceag (S) b.p. V. Mihăilă (St. r.), I. Dumitru (S) b.p. T. Balaș (St. r.), + 100 kg St. Stîngu (S) b.t. Gh. Grassel.

Dintre partidele primului tur ne-a mai plăcut cea dintre Metalul Tîrgoviște și Dunărea Galați, în care metalurgiștii, mai insistenți și mai tehnici la unele categorii (48 kg, 57 kg, 90 kg și 100 kg), au reușit să cîștige la o diferență mică — 19,5—16,5. Tîrgoviștenii au avut în I. Iatagan (48 kg), T. Pătrașcu (57 kg), P. Tarbă (62 kg) principalii realizatori ai acestei victorii, toți trei au cîștigat prin tuș în meciuri care le-au solicitat o mare cantitate de energie. Dinamo București n-a pierdut decît la trei categorii în partida cu Lemnarul Odorheiul Secuiesc (rezultat final 25—11). De la dinamoviști s-au remarcat, în mod special, juniorul Gh. Eremia (57 kg) — învingător prin tuș atît în meciul cu P. Szatmari cît și în fața lui D. Bătrînu (Steagul roșu, — în turul II) precum și I. Marton (100 kg).

În continuare, în tururile II și III, doar Steaua s-a menținut neînvinsă, restul competitoarelor evoluînd cu scăderi. Militarii i-au întrecut cu ușurință atît pe reprezentanții clubului gălățean, Dunărea (22—10) cît și pe dinamoviștii bucureșteni (28—16). Steagul roșu Brașov, după ce a fost învinsă, în mod surprinzător, de către Dinamo cu 20—18, a dispus, în finalul zilei, de Metalul Tîrgoviște, în urma unor meciuri spectaculoase, cu 20—16. După cum a început întîlnirea se credea că metalurgiștii vor produce și ei o surpriză — după primele patru meciuri conduceau cu 12—0 — „stegarii" însă s-au mobilizat și printr-un finiș puternic au întors rezultatul în favoarea lor, la categoriile 68, 74, 82, 90 și 100 kg cîștigînd prin tuș. În celelalte două partide Lemnarul Odorhei a cîștigat la Metalul cu 23—21, dar a pierdut la Dunărea Galați cu 18,5—22,5. Deci, după prima zi, singura formație neînvinsă este Steaua, care se află la un pas de titlul de campioană.

Azi, de la ora 15, vor avea loc ultimele meciuri la libere, iar mîine va începe competiția finală la greco-romane.

GHIȚESCU ȘI UNGUREANU CONDUC ÎN CAMPIONATUL DE ȘAH

Ieri după-amiază, în sala I.P.G.G., a avut loc a 10-a rundă a finalei campionatului național masculin de șah. În cele cinci ore de joc, s-au încheiat următoarele partide: Neamțu—Ghițescu ½—½, Pușcașu—Mititelu ½—½, Grünberg—Szabo ½—½, Adam—Reicher ½—½, Stoica—Ghindă ½—½, Stanciu—Ungureanu 0—1. Restul, întrerupte. Partida Ciocâltea—Drimer a fost amînată.

Primii clasați: Ghițescu și Ungureanu 6½ p (din 10) urmați de Ciocâltea 5½ (1) din 9.

T. NICOARĂ

MARTIN CHIVERS (Anglia), în stînga imaginii, înscrie al doilea gol în meciul de la Atena

Telefoto: A.P.-AGERPRES

Redacția și administrația: București, str. Vasile Conta nr. 16; telefoane: centrală 11.10.05, secția corespondenți 11.51.09, interurban 72 și 286; telex: sportrom buc. 180, Tiparul „I. P. Informația", București 40368

PROLETARI DIN TOATE ȚĂRILE, UNIȚI-VĂ!

Sportul

ZIAR AL CONSILIULUI NATIONAL PENTRU EDUCAȚIE FIZICĂ ȘI SPORT

ANUL XXVII — Nr. 6896 | 4 PAGINI 30 BANI | Sîmbătă 4 Decembrie 1971

ÎN PAGINA A IV-a
O corespondență specială de la Paris
„TURNEUL CAMPIONILOR" LA TENIS
Azi, primele meciuri — pe micul ecran

Viitoarea configurație a clasamentului celor mai buni 10 sportivi români ai anului stîrnește un deosebit interes

Ziarul nostru oferă premii (UN RADIO TRANZISTOR MARE, O BICICLETĂ, UN CEAS DE MÎNĂ ȘI 7 ABONAMENTE PE UN AN LA „SPORTUL") cititorilor care vor indica ordinea finală a clasamentului celor mai buni 10 sportivi români ai anului 1971.

De ieri, tolba poștașilor noștri a început să crească. **Sosesc primele răspunsuri la ancheta noastră de sfîrșit de an pentru desemnarea celor mai buni 10 sportivi români ai anului 1971.** Primul dintre aceștia va primi invidiatul trofeu oferit de **CONSILIUL NAȚIONAL PENTRU EDUCAȚIE FIZICĂ ȘI SPORT.**

Desigur că preferințele sînt numeroase, alegerea grea, pentru că în 1971 mulți sportivi români au reușit să înregistreze performanțe meritorii. Ne-am propus și de această dată să nu dezvăluim din opțiunile sosite păstrînd „strict secret" propunerile trimise.

Mai mulți cititori ne-au întrebat despre premiile ce se vor acorda sportivilor, dar... și cititorilor care vor fi atît de inspirați încît să indice ordinea finală exactă a primilor 10 sportivi români ai anului 1971.

Sportivii clasificați pe locurile 1—10 în viitoarea configurație a clasamentului vor primi trofee și cupe deosebite prin originalitatea, mărimea și valoarea lor, îndeosebi sportivul nr. 1 al anului, distincție similară cu un premiu național al sporturilor.

Participanții la ancheta ziarului nostru, ce se vor clasa pe primele 10 locuri în ceea ce privește inspirația de a indica ordinea finală exactă a anchetei vor primi, **de la locul întîi la locul al treilea,** UN APARAT DE RADIO-TRANZISTOR MARE, O BICICLETĂ ȘI UN CEAS DE MÎNĂ. **Următorii șapte cîștigători vor beneficia de cîte** UN ABONAMENT PE ANUL 1972 LA ZIARUL „SPORTUL".

Răspunsurile la anchetă se primesc pînă cel mai tîrziu la 15 decembrie 1971, în scrisori sau cărți poștale, pe adresa ziarului nostru, cu mențiunea „PENTRU CONCURS '71".

★

După cum am mai anunțat, federațiile sportive vor stabili și ele un clasament, de la 1 la 10, al celor mai buni sportivi ai fiecărei discipline. Federațiile solicită opiniile iubitorilor ramurii de sport respective care pot trimite sugestiile lor pe adresa C.N.E.F.S., str. Vasile Conta nr. 16, București, cu specificația fiecărei federații.

Federația română de fotbal primește, de asemenea, propuneri însă acestea urmează să fie trimise pe adresa revistei FOTBAL.

Redacția revistei FOTBAL încunoștințează pe cei ce doresc să participe la ancheta revistei și să concureze la premiile oferite cititorilor de către revistă, că **este obligatorie completarea „Cuponului de participare",** cuprins în fiecare număr al revistei în vînzare în aceste zile și în numărul viitor de joi 9 decembrie 1971. **Revista FOTBAL va oferi premii numai în condițiile arătate la deschiderea concursului, pentru ordinea finală a primilor cinci fotbaliști înscriși pe cupon.** O dată cu cuponul pot fi anexate și alte cinci nume de fotbaliști, de la 6 la 10, care vor conta, ca o sugestie, pentru o listă a primilor 10 fotbaliști, stabilită de F. R. Fotbal.

AVANCRONICA ETAPEI A 13-a DE FOTBAL

● Derbyul etapei se dispută la Bacău ● COIDUM ÎMPOTRIVA... UNIVERSITĂȚII CRAIOVA!
● *Liderul și „lanterna" se cunosc de astăzi!* ● Partida Steaua-C. F. R. Cluj se dispută pe stadionul Republicii [ora 13,30]

Nici n-am reușit să memorăm prea bine clasamentul după etapa a XII-a încheiată joi la Arad, și iată-ne iar față în față cu campionatul. E drept, etapei de mîine îi lipsesc două partide **(RAPID—A.S.A. TG. MUREȘ și PETROLUL—U.T.A.)** pentru că miercuri ne vom îndrepta gîndul și emoțiile spre Londra și Setubal în „Cupa U.E.F.A.". E drept, lider va rămîne mîine după amiază tot U.T.A., chiar dacă nu joacă, iar „lanterna" o va deține tot C.F.R. Cluj, chiar dacă joacă. Ceea ce nu înseamnă, însă, că va fi o duminică cenușie. Cel puțin aceasta este prima impresie de cum privim „etapa în doisprezece".

„U" CLUJ—FARUL. Greu se mai vede farul Constanței prin ceața dinspre locul zece! Va lumina el, oare, mai puternic tocmai pe malurile Someșului, acolo unde pare, încă, incredibil „forfait"-ul de miercuri, de la Petroșani? Greu de crezut. Numai dacă nu cumva Oprea își va aminti de zilele cînd juca (și cum juca!) la Cluj. Oprea îi cunoaște prea bine pe Pexa și Solomon, dar... și Pexa și Solomon îl cunosc prea bine pe fostul „tunar" al Napocăi. Și, în primul rînd, elanul studenților, mai lansați ca niciodată, pare decisiv.

POLITEHNICA—STEAGUL ROȘU. În Copou, acolo unde inimile au început din nou să bată pentru Gil după ultimele trei puncte consecutive dintre care cel de la Oradea înseamnă aur, o singură neliniște, acum: în penultima etapă a turului campionatului trecut, brașovenii au cîștigat la Iași cu 1—0. Cum „stegarii" au cea mai bună apărare din campionat (9 goluri primite, ca și U.T.A.), cum îl mai au și pe Adamache „omul orchestră", moldovenii au toate argumentele să fie circumspecți. Dar gazdele mai știu că numai o victorie le poate face iarna mai ușoară

UNIVERSITATEA CRAIOVA—CRIȘUL. Coidum la Craiova, împotriva fostei sale echipe! Logic, meciul acesta e simplu. Din cauza slăbiciunilor Crișului. Dar să nu uităm că la Ploiești, Cernăianu, fos-

Mircea M. IONESCU

(Continuare în pag. a 3-a)

ASEARĂ, LA COMISIA DE DISCIPLINĂ A F.R. FOTBAL

Ca și cum nu s-a întîmplat nimic...!

În ședința de aseară, Comisia centrală de competiții și disciplină, luînd în discuție abaterile săvîrșite de unii jucători, cu prilejul etapei de miercuri a diviziei A, a găsit fermitatea necesară pentru a aplica riguros regulamentul și a-i sancționa cu cîte trei etape de suspendare pe jucătorii N. Ionescu (Petrolul) și Soo (C.F.R. Cluj). De notat că, în 15 ani de activitate, Soo nu avusese nici măcar o mustrare.

În ceea ce privește abaterile petrecute la meciul Dinamo — Steaua, Comisia n-a considerat suficient raportul observatorului federal și prezența la meci a unora dintre componenții ei, ci a hotărît să aștepte și raportul arbitrului Otto Anderco, care, în mod surprinzător, nu a lăsat raportul său la București, ci a preferat să-l ducă la Satu Mare.

Comisia de disciplină a audiat însă pe jucătorii și antrenorii prezenți. Cu acest prilej s-a constatat cu stupefacție că antrenorul echipei Steaua, Valentin Stănescu, a încercat să aprecieze mai cu blîndețe cele petrecute pe teren. El a negat declarațiile furibunde împotriva adversarilor făcute presei imediat după meci și a contrazis astfel și propriul său club de la a cărei conducere ziarul nostru a primit o scrisoare de protest față de duritățile la care au fost supuși jucătorii săi.

Deocamdată nu putem ști exact ce se ascunde în spatele acestor ma-

CONFORMAȚIA MORALĂ SĂNĂTOASĂ — UNUL DINTRE OBIECTIVELE INSTRUIRII SPORTIVE

În ultimul timp a apărut tot mai evidentă necesitatea ca munca de instruire a sportivului de performanță să fie strîns legată de cea de educație. Astfel că asociațiile și cluburile sportive devin, într-o mare măsură, direct răspunzătoare față de procesul de formare a calităților morale ale sportivilor pe care i-au crescut.

Comportamentul moral trebuie privit cu cea mai mare atenție ca unul din scopurile pregătirii sportive. Cu alte cuvinte, antrenorii și cluburile trebuie să se folosească de pasiunea copiilor pentru a-i forma nu numai ca sportivi, ci și ca oameni perfect încadrați în conexiunile sociale. **Nu acreditîm ideea că procesul de instruire ar fi doar un instrument al educației morale, deci subordonat ei, ci înțelegem prin aceste cuvinte o îmbinare, la proporțiile juste, a celor două elemente, o îngemănare a lor, pentru ca ele să devină eficiente în pregătirea multilaterală a sportivului-cetățean. Într-o discuție, tov.** Ion Kluge, **antrenorul coordonator al centrului de copii și juniori de fotbal al clubului Progresul București, spunea:** „Constat că puștii pe care-i selecționez nu sînt obișnuiți cu greutățile fizice. Iar experiența mi-a demonstrat că elementul moral-volitiv este esențial în pregătirea sportivă, fapt confirmat, de altfel, de toată lumea. Deci, acesta este primul lucru pe care caut să-l dezvolt în personalitatea elevilor mei. De multe ori le creez condiții grele de pregătire, care să le solicite calitățile de voință, perseverență, dîrzenie".

O dată intrat într-un colectiv sportiv, tînărul aderă și se încadrează într-un microgrup social doar în mică măsură diferit ca funcționalitate și tipuri de relații de cel căruia îi va aparține de-a lungul vieții sale.

I. MITROFAN

(Continuare în pag. a 2-a)

S-au încheiat întrecerile campionatului de lupte libere

STEAUA CAMPIOANĂ PENTRU A 11-a OARĂ

Aseară s-a pus punct final în campionatul republican de lupte libere pe echipe ediția 1971. Pe treapta de onoare a podiumului de premiere au urcat și de data aceasta sportivii de la clubul bucureștean Steaua, care și în acest an competițional au fost cei mai buni, cîștigînd valorosul titlu de campioni ai țării pentru a 11-a oară. În acest turneu final, care s-a disputat între cele mai bune 6 formații ale diviziei, timp de două zile în sala Floreasca din Capitală, luptătorii militari au fost de departe cei mai buni, ei au cîștigat relativ ușor toate cele cinci întîlniri, acumulînd deci maximum de puncte posibile. Pentru performanța realizată atît cei doi antrenori — *Vascul Popovici* și *Gheorghe Șuteu* — cît și sportivii merită sincere felicitări.

Echipa Steaua, campioană la lupte libere pe 1971. De la stînga la dreapta (rîndul de sus): Gh. Șuteu *(antrenor)*, Șt. Stîngu *(cat. +100 kg)*, Gh. Buceag *(74 kg)*, Gh. Urianu *(90 kg)*, I. Dumitru *(82 kg)*, E. Panaite *(100 kg)*, V. Popovici *(antrenor)*, *în rîndul de jos:* Gh. Gheorghe *(48 kg)*, N. Cristea *(57 kg)*, I. Arapu *(52 kg)*, N. Coman *(68 kg)* și P. Androne *(62 kg)*.

O revelație a finalelor a fost Dinamo București (antrenor Alexandru Radu) care acum a depășit și cele mai optimiste pronosticuri, clasîndu-se pe locul secund (în ediția trecută a competiției Dinamo a ocupat locul 5). Cu o formație tînără, cu cea mai scăzută medie de vîrstă dintre participantele la turneul final, Dinamo a făcut față dificultăților turneului, cîștigînd patru din cele cinci partide susținute, pierzînd doar în fața echipei campioane.

Steagul roșu Brașov, clasată pe locul secund anul trecut, a trebui

T. RABȘAN

(Continuare în pag. a 4-a)

La jumătatea întrecerii șahiștilor

Cu runda a 11-a, disputată ieri după-amiază, finala campionatului național de șah intră în a doua sa jumătate.

Deși lotul finaliștilor cu șanse (teoretice) la supremație nu s-a redus prea mult, cîțiva dintre aceștia confirmă poziția lor de favoriți ai întrecerii. Ne gîndim în primul rînd la campionul de anul trecut, maestrul internațional **Victor Ciocîltea,** care continuă să aibă șanse de a-și păstra titlul. El a trecut de o serie întreagă de adversari puternici, acumulînd un scor pozitiv, în special datorită victoriei obținute în fața fostului lider, maestrul **Gh. Mititelu.** Faptul că are de jucat și două partide în plus față de ceilalți fruntași poate fi de asemenea un avantaj pentru Ciocîltea.

Foarte bine situat este și **Th. Ghițescu,** deși a lăsat pe parcurs mai multe jumătăți de punct. Ca și **Em. Ungureanu,** care pînă aseară înregistrase patru victorii, un număr deosebit de ridicat față de tendințele „pașnice" arătate de mulți concurenți în acest turneu.

Ieri dimineață, cîștigînd finalul de turnuri în care întrerupsese partida cu **C. Botez,** timișoreanul **C. Partos** și-a rotunjit și el punctajul alăturîndu-se eșalonului fruntaș. Dacă rezolvă în favoarea sa și partidele din rundele următoare (cu adversari dificili, printre care Ghițescu și Ungureanu), atunci el poate furniza o surpriză de proporții.

Tot ieri, la jucarea întreruptelor din rundele precedente, au fost trecute în dreptul oponenților următoarele rezultate: **Pavlov—Mititelu** 1—0, **Adam—Ghindă** $^1/_2$—$^1/_2$, **Ghizdavu — Vaisman** 0—1, **Buza — Reicher** $^1/_2$—$^1/_2$, **Vaisman—Adam** $^1/_2$—$^1/_2$, **Pavlov—Buza** 1—0, **Partos —Botez** 1—0.

Aseară, după epuizarea celor cinci ore regulamentare de joc, s-au încheiat următoarele partide: **Ungureanu—Ciocîltea** 1—0, **Drimer—Neamțu** $^1/_2$—$^1/_2$, **Ghițescu—Pușcașu** $^1/_2$—$^1/_2$, **Mititelu—Grünberg** 1—0, **Szabo—Partos** $^1/_2$—$^1/_2$, **Șuta—Adam** $^1/_2$—$^1/_2$, **Reicher—Ghizdavu** $^1/_2$—$^1/_2$, **Vaisman—Stoica,** într., **Ghindă—Pavlov** $^1/_2$—$^1/_2$, **Buza — Stanciu** $^1/_2$—$^1/_2$.

În clasament conduce Ungureanu cu $7^1/_2$ p (din 11) urmat de Ghițescu 7 (din 11), Partoș $6^1/_2$ (din 10), Mititelu $6^1/_2$ (din 11) etc.

Conduce Elisabeta Polihroniade

BELGRAD 3 (Agerpres). — Competiția feminină de șah „Cupa campioanelor europene" a continuat la Vrnjaka Banja cu desfășurarea partidelor din runda a 2-a. Maestra română Elisabeta Polihroniade (cu piesele albe) a remizat în 36 de mutări cu jucătoarea iugoslavă Konarkowska Sokolov, rezultat consemnat și în partida Gheorghieva — Veröczi. Vokralova a învins-o pe Timmer la mutarea a 40-a. Celelalte partide s-au întrerupt. În clasament conduc Elisabeta Polihroniade (România) și Vokralova (Cehoslovacia) — cu cîte $1^1/_2$ puncte, urmate de Ivanka (Ungaria) — 1 p și o partidă întreruptă, Gheorghieva (Bulgaria) și Veröczi (Ungaria) — 1 p etc.

Duminică, în optimile de finală ale „C.C.E." la tenis de masă

OLIMPIA LJUBLJANA — POLITEHNICA BUCUREȘTI

Aseară a plecat la Ljubljana (Iugoslavia) echipa de tenis de masă Politehnica București. Formația noastră masculină va juca, duminică, meciul din cadrul optimilor de finală ale „C.C.E.", cu **Olimpia Ljubljana.** Au făcut deplasarea **Teodor Gheorghe, Stelian Nicolae, Adam Antal** și antrenorul Andi Ardeleanu.

ÎN DIVIZIA DE BASCHET,

DINAMO — UNIVERSITATEA TIMIȘOARA POATE FI UN DERBY DACĂ...

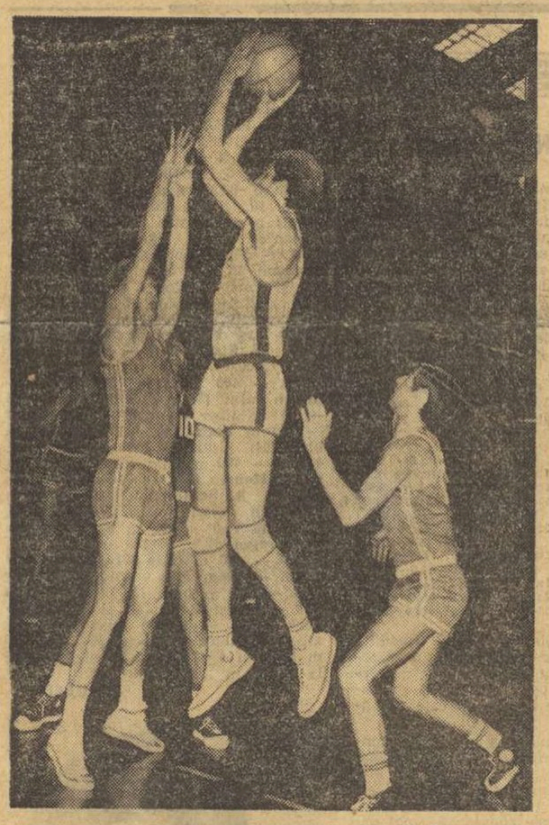

Aruncă la coș Horia Demian („U"), pivotul care poate hotărî soarta meciului Universitatea Cluj — Politehnica București

Incontestabil, cel mai atractiv meci al etapei a VI-a a diviziei masculine A de baschet se va disputa mîine dimineață, în sala Dinamo, între actuala fruntașă a clasamentului — Dinamo — și Universitatea Timișoara, performera duminicii trecute, cînd a dispus de Steaua, pînă atunci neînvinsă. De fapt, trebuie precizat că reușita derbyului depinde în cea mai mare măsură de evoluția timișorenilor care, în ciuda marilor lor posibilități, săptămînile trecute s-au comportat nesatisfăcător în jocurile susținute în deplasare. Să sperăm, însă, că Jean Ionescu, Viciu et comp. vor izbuti să se mobilizeze și, dacă vor face acest lucru, dinamoviștii vor avea de înfruntat un adversar foarte dificil, iar publicul va asista la un spectacol plăcut.

Formații. DINAMO: Albu, Diaconescu, Novac, Dragomirescu, Săuca, Cernea, Zisu, Haneș, Visner, Chivulescu, Bradu, Dumitru; UNIVERSITATEA: Ionescu, Viciu, Czmor, Leonte, Cimpeanu, Minius, Chirluță, Mănăilă, Roxin, Caloș, Habatiuc, Weber. Arbitri: I. Petruțiu și I. Dinescu.

La Cluj, Universitatea va primi replica Politehnicii București. Se întîlnesc echipele cu cele mai mari fluctuații în actualul campionat și de aceea este dificil de dat un pronostic, chiar și în ceea ce privește satisfacția ce va oferi publicului jocul în care sînt angrenați unii dintre cei mai buni baschetbaliști ai țării.

Formații. UNIVERSITATEA CLUJ: Demian, Rühring, Zdrenghea, Vizi, Stăvariu, Ronay, Kun, Morariu, Mathe, Moldovan, Scridon, Laurian, POLITEHNICA: Dudescu, Popa, Georgescu, Troacă, Anastasiu, Pirșu, Rusu, Rotaru, Novacek, Cernat. Arbitri: V. Kadar și G. Berekmeri.

Celelalte meciuri ale etapei: I.E.F.S. — Rapid, I.C.H.F. — Politehnica Cluj, Mureșul — Steaua, Politehnica Galați — Voința București.

La fete, este programată ultima etapă care va produce modificări la mijlocul și în partea de jos a clasamentului. Privite prin această prismă, cele mai interesante partide sînt Voința Brașov — Universitatea Timișoara și Constructorul — A.S.A. Cluj. Celelalte jocuri: I.E.F.S. — Crișul, Politehnica — Sănătatea, Rapid — Universitatea Iași.

CAMPIONATUL NAȚIONAL SĂTESC DE TRÎNTĂ

PRIMII PAȘI SPRE PODIUM...

GALAȚI, 3 (prin telefon, de la trimisul nostru). Azi, în Palatul Sporturilor s-a dat startul în cea de-a II-a ediție a campionatului național sătesc de trîntă. Cei mai buni luptători din toate colțurile țării își dispută mult invidiatele titluri. 240 de campioni județeni (cîte 6 din fiecare) sînt reprezentanții celor aproximativ 25—30 000 de îndrăgostiți ai acestui sport, care în fazele de comună și centre de comună s-au aliniat inițial la startul întrecerilor.

— Scopul principal al acestei acțiuni — ne spune tov. **Dorin Lăncrănjan,** instructor în secțorul Sport și Turism al Comitetului Central al U.T.C. — **a fost cu prisosință atins: dinamizarea acestui al doilea sport național (alături de oinci) pe tot cuprinsul țării. Spre deosebire de ediția trecută a campionatelor, la cea actuală sînt prezenți sportivi din absolut toate județele.**

Despre cel de-al doilea scop al organizării competiției ne-a vorbit **Ștefănică Stanciu,** arbitru delegat al federației române de lupte.

— Chiar din prima zi a acestor finale, am putut vedea la lucru cîțiva tineri bine dotați din punct de vedere fizic, cu calități remarcabile, care i-ar putea ajuta să devină în viitor buni luptători sub culorile vreunui club. De-a lungul întrecerii, împreună cu alți colegi, îi vom observa în continuare și, poate, în actualele întîlniri vom cunoaște pe cîțiva viitori sportivi de mare performanță.

Radu TIMOFTE

START ÎN „CUPA BUCUREȘTI" LA POPICE

Ieri după-amiază au început întrecerile celei de a V-a ediții a competiției internaționale de popice dotată cu **„Cupa București",** la care participă concurenții din opt țări: **Bulgaria, Cehoslovacia, R.D. Germană, R.F. a Germaniei, Franța, Polonia, Ungaria și România.**

Primii care au inaugurat competiția au fost jucătorii și jucătoarele din echipele noastre divizionare, care pentru buna lor comportare în întrecerile campionatului au fost invitați de către F.R.P. la „Cupa București". Dintre senioare, foarte bine s-a comportat **Cornelia Grecescu** (Voința București), notată cu un excelent 440 p.d. din 100 de lovituri mixte (cu o singură bilă în gol). Demne de menționat sînt și rezultatele jucătoarelor Minodora Chețan 435 p.d., Mariana Antuș 431 p.d., Florica Filip, Stela Andrei cîte 412 p.d., Constanța Marincea 410 p.d. și Florica Lăpușan 408 p.d. (cu nici o bilă în gol).

Din rezultatele băieților am reținut pe cele ale lui Ștefan Erdős 961 p.d., Horia Blăgăilă 940 p.d., Al. Vrinceanu 930 p.d., V. Costea 922 p.d., I. Petru 920 p.d.

Azi dimineață vor intra în întrecere juniorii și junioarele iar după-amiază seniorii și senioarele — turneul individual internațional.

CARE ESTE APORTUL DIRECTORILOR DE ȘCOLI LA ORGANIZAREA ACTIVITĂȚII SPORTIVE?

Raid-anchetă realizat la Iași, Roșiorii de Vede, Timișoara și Constanța

S-a recunoscut nu o dată — și pe bună dreptate — că acolo unde directorul de școală este nu numai un cadru didactic cu o pregătire exemplară ci și un bun gospodar, un om întreprinzător și inimos, toate lucrurile merg bine, colectivul prosperă.

Observația vizează și activitatea sportivă din școli. Prezența directorului, alături de profesorii de educație fizică de consiliul asociației sportive, de elevii fruntași în diferite discipline, cu un sfat, cu o dovadă de înțelegere și sprijinire — morală sau materială — iată argumente pentru reușita activității sportive de masă și de performanță a oricărui colectiv școlar.

O asemenea prezență în viața școlii a format obiectul raidului întreprins de cîțiva redactori ai ziarului nostru prin cîteva orașe din țară. Și iată ce au constatat...

ÎN ȘCOALĂ: DE DIMINEAȚA ȘI PÎNĂ SEARA...

Omul din fața noastră cucerește prin jovialitate. O afișează dezinvolt față de toată lumea — elevi, profesori, părinți. Într-un fel este și explicabil, dacă ținem seama de calitatea sa: director al Liceului „Dimitrie Cantemir" din Iași, unde ne aflăm.

L-am cunoscut în mai multe ipostaze. Vom începe cu aceea de sportiv. Voleibalist. Directorul Liceului „D. Cantemir" din Iași profesorul Grigore Popovici este nelipsit de la meciurile echipelor selecționate de clase, de la cele organizate între cadrele didactice.

Această primă ipostază le explică desigur pe celelalte, cînd este vorba de activitatea sportivă din liceu: directorul Grigore Popovici se îngrijește personal de inventarul tuturor secțiilor asociației sportive, de sporirea bazei materiale. Într-una din zile l-am găsit consultîndu-se cu constructorii în legătură cu compoziția zgurei pentru pista de atletism. Este o treabă de director? Profesorul Popovici, în calitatea sa de prim gospodar al instituției ce o conduce, consideră că da. Și nu greșește! În altă ocazie l-am întîlnit în sala de sport verificînd trăinicia aparaturii fixe. Evident, tot treabă de gospodar de frunte.

Profesorul Popovici într-o a treia ipostază: în cancelarie, alături de colectivul profesorilor de educație fizică, adică împreună cu **Ilie Pînzaru, Marcel Fică, Corneliu Dan.**

Raid realizat de Tiberiu STAMA, Paul IOVAN, Ion GAVRILESCU

(Continuare în pag. a 2-a)

Prin calitatea sa, directorul de școală trebuie să fie și un prieten al sportului, un om care să dovedească spirit de înțelegere pentru problemele complexe ce le presupune procesul de educație fizică și sport într-o instituție de învățămînt. Evident, directorul de școală are pe undeva obligații ferme, stipulate prin lege, de a promova ideea de mișcare, de exercițiu fizic, de întrecere sportivă. Realitatea dovedește însă că în foarte multe cazuri, directorii de școli realizează mult mai mult, ies din tiparele unor legi precise **(dar fără a le încălca),** pun pasiune și în rezolvarea problemelor sportive, manifestă interes, spirit de dăruire. Cînd afirmăm aceasta, dorim să credem că exemplul celor patru directori prezenți în raidul nostru nu este izolat. **(De altfel am putea aminti, cu mîna pe inimă, alte 100).** Este un fapt pozitiv, care atestă o schimbare radicală de mentalitate, o înțelegere tot mai profundă a rostului educației fizice și sportului pentru formarea și consolidarea unor generații sănătoase și viguroase. Este evident că prezența directorului de școală în calitate de portdrapel al unei asemenea idei generoase este menită să rezolve multe și spinoase probleme.

PE MĂSURA TRADIȚIILOR ȘI A POSIBILITĂȚILOR

DINAMO BRAȘOV ASPIRĂ ȘI ACȚIONEAZĂ PENTRU A DEVENI UN CLUB MODEL

Clubul Dinamo Brașov — constituit în 1949 — și-a dobîndit prin succesele constante obținute pe plan intern și în unele competiții internaționale, un binemeritat prestigiu, situîndu-se în rîndul unităților de bază ale sportului românesc. În bilanțul său impresionează cifra campionilor — 420 de titluri naționale, 35 de maeștri ai sportului, 45 de recorduri republicane, peste 550 de sportivi selecționați în loturile reprezentative, numeroase victorii internaționale.

Din rîndurile clubului s-au desprins, devenind „adevărate stele ale sportului românesc, sportivi ca V. Mariuțan, P. Mentzel, regretatul Puiu Nicolae (box), I. Donca (handbal), I. Micloș, C. Enache, M. Aldescu, Gh. Olteanu (schi). Tradiția de performanță s-a transmis și generațiilor mai tinere, din care nu e lipsit de semnificație să amintim pe M. Bota, G. Chicid, C. Nica (handbal), K. Gohn, D. Cristea, M. Leampă (schi), continuînd și la actualul lot de sportivi, valoros, tînăr și de perspectivă. Dinamo Brașov nu este un club gigant. Are numai cîteva secții, dar toate sînt bune. Non multa, sed multum! Astfel, secția de box — avînd media de vîrstă de 20 de ani — este calificată în turneul final al campionatului pe echipe, iar patru dintre componenții ei — A. Turei, C. Dumitrescu, I. Ruicu, V. Chifu — sînt selecționați în lotul pentru „europenele" de tineret.

Secția de schi a oferit întotdeauna — și oferă și în prezent — unul dintre motivele de laudă ale clubului brașovean. Schiorii au obținut cel mai mare număr de titluri, iar cu rare excepții componența echipei clubului se confundă cu aceea a loturilor naționale.

Secția de lupte, antrenată de I. Bătrîn, reintră în divizia A și aspiră pe merit la locul 3 în ierarhia celor mai bune formații din țară. Din lotul său, E. Cristian este campion național, iar V. Enache, G. Condrath, A. Schuba vor încerca și ei același lucru.

Secția de tenis se află în perspectiva favorabilă de a deveni una dintre cele mai puternice din țară, prin transferarea actualei garnituri a Steagului roșu, întărită cu Judith Dibar și Viorel Marcu, care revin de la București. Valoarea lotului (frații Marcu, I. Kerekes, G. Neacșu, J. Dibar, F. Bucur) și experiența antrenorilor I. Racoviță și G. Bosch o anunță ca pretendentă la titlul național pe echipe.

Secția de judo numără doi titulari în lotul național și are premisele creșterii viitoare, prezentînd garnituri complete de juniori mari și mici.

În sfîrșit, alte două secții, cele de alpinism și patinaj viteză cuprind elemente de valoare, ca I. Opriș, Bulmez (alpinism) sau multiplii campioni cum sînt patinatorii Cristina Tracher, A. Okoș, A. Boer etc.

Toate succesele clubului dinamovist brașovean, meritorii în perspectiva timpului, au fost posibile datorită sprijinului substanțial și permanent al M.A.I., al organelor centrale și județene, de resort, pasiunii și muncii neobosite a sportivilor săi, priceperii și devotamentului unor antrenori, o parte dintre ei ridicați din rîndurile sportivilor, ca I. Donca, Gh. Olteanu, Gh. Roșculeț, K. Gohn, I. Bîrlă, A. Floricioiu, I. Cerchez, V. Bobiț.

Dar lucrurile nu pot rămîne pe loc. Conducerea clubului, împreună cu cadrele tehnice și sportivii, și-au propus — trecînd și la acțiune — ca Dinamo Brașov să devină o unitate de performanță model, structurată pe cîteva discipline, dar de înaltă ținută valorică, spre a răspunde exigențelor actuale ale mișcării sportive, tradițiilor, prestigiului și posibilităților existente.

Într-adevăr, Dinamo Brașov are un sediu excelent (aflat în reamenajare), o sală de sporturi și un parc sportiv cu un teren de fotbal, o pistă de atletism, două terenuri bituminizate de handbal, plus patru terenuri de tenis în construcție, un bazin de înot (unde sînt necesare anumite amenajări) care îi asigură un cadru material excepțional, aproape unic în țară, pentru un club profilat pe cîteva secții. Baza materială existentă, ambianța generală favorabilă performanței sînt premisele reale ale unei unități model pentru sportul de performanță. Dar dacă rezerva de cadre este asigurată prin lărgirea bazei de selecție (concursuri la care au participat peste 2 000 de elevi) și prin crearea unor secții de juniori și copii la toate disciplinele, lipsa de continuitate în rîndurile clubului a sportivilor ajunși la maturitate valorică, iată un impediment evident, ce trebuie rezolvat. Este necesar să se creeze condiții organizatorice ca o parte din cei mai valoroși sportivi să fie păstrați aici, asigurîndule cadrul profesional și de pregătire. După cum utilă, credem, ar fi și lărgirea posibilităților de aducere a mai multor sportivi militari activi în secțiile acestui club.

Dinamo Brașov face eforturi de ameliorare și pe plan metodic. Intenționează să-și asigure și un cadru științific, medical, dotat cu mijloace de control și obiectivizare a antrenamentului sportiv, înlesnind creșterea profesională a antrenorilor.

Dinamo Brașov pornește de la premise superioare. Clubul vrea — și poate — să devină o unitate sportivă deosebită, cu secții puternice, cu o contribuție din ce în ce mai mare la echipele olimpice și naționale și nu să rămînă la statutul unei baze de recrutare pentru secțiile de performanță paralele de la Dinamo București sau de la alte cluburi din Capitală sau din alte orașe.

Misiunea pe care și-a asumat-o harnicul colectiv sportiv brașovean nu este deloc ușoară, dar ea poate fi adusă la îndeplinire.

Mihai BÎRA

Rapid, una dintre echipele cele mai în formă în acest sezon, va primi astăzi replica studentelor de la I.E.F.S. într-o partidă pe care o socotim de mare atracție. Iată-le pe giuleștencele Baga și Bălășoiu blocînd cu siguranță un atac al dinamovistei Stoian în întîlnirea cîștigată de Rapid cu 3—0 Foto: Dragoș NEAGU

VOLEI

În etapa a IX-a a campionatului feminin

CAMPIOANA ȚĂRII, PENICILINA IAȘI, EVOLUEAZĂ ÎN BUCUREȘTI

Cu etapa a IX-a, programată astăzi și mîine, campionatul feminin al primei divizii intră pe făgașul definitivării ierarhiei de toamnă. De fapt, în aceste ultime 3 etape lidera clasamentului, **Penicilina Iași**, va avea de înfruntat în ordine pe toate celelalte 3 pretendente — bucureștene — la titlu: **Medicina, I.E.F.S.** și **Rapid**. Primul derby are loc duminică în sala Dinamo, ieșencele aflîndu-se în fața unei echipe (Medicina) în continuă creștere valorică și al cărei potențial ridicat a fost dovedit cu prisosință în partida din etapa trecută, în care studentele au învins, în Giulești, pe Rapid. Fiind o partidă de mare însemnătate pentru ambele echipe (în cazul unei victorii a bucureștencelor, acestea ar egala la puncte pe campioane), antrenorii N. Humă și N. Roibescu au acordat o atenție specială pregătirii elevelor în această săptămînă. Fără a face vreun pronostic în privința rezultatului, putem afirma că jocul, teoretic echilibrat, se va alătura ca valoare tehnică și spectaculară, strălucitului derby de duminica trecută (Rapid — Medicina). Să sperăm că afirmația noastră nu va fi dezisă de realitate. Dat fiind interesul deosebit pe care îl suscită, ni se pare mai puțin adecvată programarea lui în sala Dinamo. Poate că sala Floreasca era mai indicată.

Simbătă, publicul bucureștean are ocazia să vadă, tot în sala Dinamo, o partidă poate la fel de interesantă, în care se întîlnesc celelalte două fruntașe ale voleiului feminin: Rapid și I.E.F.S. Fiecare dintre acestea va căuta să se mențină cît mai aproape de primul loc. Prin urmare, va fi o luptă acerbă pentru rezultat, un joc a cărui miză nădăjduim să nu ducă la sărăcirea spectacolului. În umbra celor două întîlniri dintre formațiile cvartetului fruntaș, au loc patru partide, după părerea noastră la discreția gazdelor: **Dinamo — C.P.B.** (simbătă, în sala Dinamo, de la ora 16,30), **Universitatea Timișoara — Constructorul București, Ceahlăul P. Neamț — Sănătatea Arad, Farul Constanța — C.S.M. Sibiu.**

BOX

Astă-seară la Semănătoarea

VICTOR ZILBERMAN DEBUTEAZĂ LA CATEGORIA MIJLOCIE MICĂ

● N. Păpălău din nou în ring ● N. Giju a revenit printre „cocoși"

Sala Semănătoarea va găzdui astă-seară, cu începere de la ora 17, o atractivă reuniune pugilistică în care vor evolua unii dintre cei mai buni boxeri ai țării.

De remarcat apariția unor sportivi în categorii diferite față de cele în care au evoluat în ultima vreme. Astfel, Nicolae Giju va reveni la categoria care l-a consacrat — cocoș —, Nicolae Păpălău, după o absență îndelungată din ring, își face reintrarea la semimijlocie, iar Victor Zilberman va boxa la mijlocie mică. Iată programul galeii Șt. Băiatu — Gh. Cristea, I. Nicolau — A. Cojan, N. Giju — Rădulcanu Ivanciu, O. Amăzăroaie—M. Grigore, Costică Bumb—Gh. Popa, Gh. Pușcaș—N. Paraschiv, N. Păpălău—V. Melinte, V. Zilberman—V. Filip, Alec Năstac—D. Găinaru, M. Constantinescu—Gh. Bucur, P. Cojocaru—M. Banu, I. Sănătescu—A. Iancu sau D. Zelinca.

★

Duminică, de la ora 10 în sala Casei de cultură a sectorului 4 (Turturele) în cadrul finalei „Cupei Olimpia" se va disputa meciul **Aurel Dumitrescu—Iulian Lungu.** Cei doi vor evolua la categoria până.

RUGBY

TREI ÎNTREBĂRI PENTRU MECIUL CU FRANȚA

Oricînd, un meci cu Franța ridică unele semne de întrebare generale și permanente ce trebuie să primească, credem, neapărat un răspuns prealabil, clar și precis. Căci orice întîlnire dintre reprezentativa noastră și cea a Franței — un fel de etalon al rugbyului european — reprezintă, mai ales pentru noi, un test de verificare a pozițiilor comparative, dacă nu chiar a standardului general, cel puțin al celui pe care reprezentativa noastră îl atinge, de la an la an.

Ce ne propunem să obținem, pur și simplu, ca rezultat tehnic? Ce dorim să dovedim ca valoare rugbystică globală? Și apoi ce trebuie să obținem ca raport comparativ în ansamblul rugbystic, cel puțin european, în al cărui context am ocupat și ocupăm încă un loc fruntaș? Considerăm că răspunsul la aceste întrebări este acesta: va trebui să obținem, folosind toate armele de joc de care dispunem, o victorie, întrucît în orice meci cu Franța există o posibilitate dificilă — și totuși deschisă — datorită fluctuațiilor pe care această renumită (dar capricioasă) formație le înregistrează de la meci la meci (vezi rezultatul nefavorabil din primul meci-test cu Australia). Pentru această însă este strict necesară **o excepțională pregătire fizică, dublată de un ridicat potențial moral, în cadrul unei idei tactice simple, precise, bine însușite de jucători și din care să nu lipsească plăcajul, grupajul prompt și energic, dezaglomerările tot atît de rapide, dar și contraatacul spontan pe baloanele recuperate astfel.**

Apoi: sugerăm **o justă evaluare a forțelor actuale** (destul de dispersate, de neomogene și în fond scăzute) **de care dispunem, o exactă apreciere a valorii de moment a adversarului, precum și elaborarea în**

PUNCTE DE VEDERE

consecință a unei atitudini tactice inspirate din aceste considerente. Astfel se va putea obține o bună stare morală, bazată pe conștiința valorii proprii, alăturată încrederii totale în justețea și oportunitatea orientării de joc. Ceea ce va duce la o participare conștientă și deplină a jucătorilor la toate momentele de joc fapt ce ne-ar da un ascendent real în această partidă, suficient însă pentru o comportare onorabilă și demnă, ba poate chiar și pentru o victorie.

În sfîrșit, partida de la 11 decembrie va trebui privită ca o treaptă de ușoară ascendentă față de un nivel anterior mediu obținut în ultimii 10—15 ani și nicidecum ca o etapă trambulină pentru lansarea rugbyului românesc.

Revenind la concepția de joc pe care echipa națională va trebui să o aseze la temelia pregătirii, orientării și comportării ei în jocul cu Franța, credem că ea s-ar putea rezuma la următoarele sarcini tactice generale:

— **o accelerare continuă și progresivă a jocului pe întreaga durată a partidei, cu accent special pe angajarea și rezolvarea rapidă a momentelor fixe și intimplătoare** (ori de cîte ori va fi vorba de angajamente fizice colective pentru obținerea baloanelor).

— **utilizarea extremă a repliajului** (revenirea jucătorilor în urma balonului) **în atac ca și în apărare, atît pentru o largă acoperire a zonelor nevralgice cît și pentru obținerea posibilității permanente de contraatac;**

— **folosirea cu precădere a atacurilor pe zone largi de acțiune atît ale înaintașilor cît mai ales ale liniilor dinapoi** (o evitare, pe cît posibil, a jocului de percuție, a „maul"-urilor, a aglomerărilor de orice fel și deci și a jocului de contact și, dimpotrivă folosirea jocului de evitare, de dezaglomerare, de aerisire, în care surplusul de repliaj ne va duce permanent în situație supranumerică în atac și apărare).

Avantajele acestei orientări generale ar fi: **a)** punerea în valoare a superiorității noastre sub aspectul pregătirii fizice; **b)** evitarea uzurii inutile în acțiuni prelungite de forță, în care plusul de greutate fizică al adversarilor ar ieși în avantaj; **c)** evitarea complicațiilor ce se nasc din jocul de contact în care superioritatea tehnică și de forță a adversarilor s-ar evidenția; **d)** lărgirea posibilităților de surprindere a adversarului în zonele largi de acțiune, în care vom manevra atît cu surplus numeric cît și cu avantaj pozițional; **e)** obligarea adversarului de a părăsi așezări bine organizate și de a acționa în formule de joc întîmplătoare.

Ca urmare a acestor principii generale se impun evident o serie de măsuri și de sarcini tactice speciale, cum ar fi: promptitudinea intervenției la momentele fixe, dezaglomerări rapide, asigurarea transmisiei primelor 3—4 pase, repliajul pe posturi și compartimente la nivelul purtătorului de balon etc.

În sfîrșit, este vorba de alcătuirea formației de bază. Selecția ar trebui făcută pe baza mobilității, a vitezei și îndemînării, a unei virste medii care să întrunească tinerețea și rutina, dar mai ales a criteriului moral (conștiinciozitate, disciplină și putere de luptă).

D. MANOILEANU

NATAȚIE

PROGRESUL ESTE ÎNCĂ LENT...

Continuînd să înfățișăm bilanțul activității înotătorilor în acest an, vom încerca astăzi să oferim o imagine mai clară asupra progresului înregistrat de cei mai buni sportivi ai țării, raportat la nivelul performanțelor ce se obțin pe plan european.

Am subliniat, cu un prilej anterior, că în acest sezon au fost corectate 10 din cele 15 recorduri masculine ale țării, unele dintre ele (400 m liber, 1 500 m liber, 400 m mixt, 4×200 m liber) în mod substanțial. Mai mult, la 12 probe, mediile primelor 5 performanțe sînt superioare celor din anul trecut (excepție fac probele de spate și 200 m delfin). Dar — și aceasta este lucrul care trebuie să preocupe în cea mai mare măsură pe tehnicieni — reducerea decalajului dintre sportivii români și cei mai buni înotători de pe continent este insuficientă, mai ales dacă ținem seama de faptul că, în acest an, sportivii din Ungaria, Olanda, Elveția, Polonia sau Bulgaria au făcut un apreciabil salt valoric, apropiindu-se mai rapid de elita natației europene.

Care este situația la ora actuală? O comparație între mediile primelor 5 performanțe în Europa și cele din țara noastră, a diferențelor existente în 1970 și anul acesta, ni se pare extrem de sugestivă pentru a căpăta răspunsul așteptat.

100 m liber:	53,1	56,1	(3,0—3,9)
200 m liber:	1:57,1	2:04,3	(6,9—8,9)
400 m liber:	4:06,5	4:28,6	(22,1—23,5)
1500 m liber:	16:37,2	18:10,8	(1:33,6—1:40,4)
100 m spate:	59,5	64,8	(5,3—4,5)
200 m spate:	2:10,7	2:21,8	(11,1—11,3)
100 m bras:	67,0	70,9	(3,9—5,1)
200 m bras:	2:27,1	2:37,0	(9,9—12,2)
100 m delfin:	57,6	62,5	(4,9—4,8)
200 m delfin:	2:07,2	2:22,6	(15,4—11,7)
200 m mixt:	2:12,2	2:21,9	(9,7—10,0)
400 m mixt:	4:40,5	5:03,5	(25,0—28,9).

(În prima coloană se află mediile celor mai bune performanțe europene, în cea de a doua mediile performanțelor românești, iar între paranteze diferențele actuale și cele din anul trecut).

Tabelul de mai sus ne arată limpede că în timp ce crauliștii, brasiștii și specialiștii tetratlonului se află pe o linie ascendentă, la procedeele spate și delfin înregistrăm un regres.

Dacă vom duce comparația mai departe, raportînd-o la listele celor mai bune rezultate (30) din Europa în acest an, vom ajunge la concluzii asemănătoare. Într-un clasament, alcătuit prin atribuirea de 30 p celui mai bun rezultat european, 29 p celui de al doilea ș.a.m.d., înotătorii români se aflau în 1970 pe locul XII. La sfîrșitul acestui an ei se află pe o poziție asemănătoare cu 75,5 p, după: 1. U.R.S.S. 1777 p, 2. R.D. Germană 1036,5 p, 3. R.F. a Germaniei 779 p, 4. Suedia 540 p, 5. Ungaria 483 p, 6. Anglia 321,5 p, 7. Franța 320 p, 8. Olanda 277 p, 9. Spania 214 p, 10. Italia 152,5 p și 11. Polonia 97 p și înaintea Iugoslaviei 53 p, Bulgariei 42,5 p, Danemarcei 37,5 p, Austriei 34 p, Norvegiei 21 p, Cehoslovaciei 15,5 p, Greciei 12 p, Scoției și Țării Galilor 4 p.

În rîndul primilor 60 performeri continentali vom găsi 12 sportivi români. Iată de altfel și pozițiile acestora: **M. Slavic** 54,6 — 100 m liber (16), 2:00,0 — 200 m liber (26), 4:20,2 — 400 m liber (37), 2:18,5 — 200 m mixt (34); **Z. Oprițescu** 55,6 — 100 m liber (48); **E. Almer** 2:02.2 — 200 m liber (51), 4:17,9 — 400 m liber (24), 17:04,5 — 1500 m liber (17), 4:36.3 — 400 m mixt (33); **Gh. Lupu** și **M. Hohoiu** 63,1 — 100 m spate (29—30), **A. Șoptereanu** 69,9 — 100 m bras (30), 2:35,8 — 200 m bras (48), **V. Costa** 70,0 — 100 m bras (33) **P. Teodorescu** 70,9 — 100 m bras (45), 2:36,0 — 200 m bras (51), **E. Hempel** 2:35,6 — 200m bras (45), **O. Resler** 71,3 — 100 m bras (53), **I. Miclăuș** 60,6 — 100 m delfin (41) și **D. Wetterneck** 5:01,4 — 400 m mixt (54). Poziția ștafetelor — locul X la 4×200 m liber și 4×100 m mixt și locul XI la 4×100 m liber.

A. VASILIU

Angel Șoptereanu, cel mai rapid brasist al sezonului

TURNEUL FINAL AL C. C. E.

SE DESFĂȘOARĂ LA HVAR

Piscina Amfora din insula Hvar va găzdui, începînd de astăzi, ultimul act al celei de a IX-a ediții a „Cupei campionilor europeni" la polo. Au mai rămas în cursa pentru obținerea trofeului, oferit de redacția ziarului Sport din Belgrad, echipele **TVSK VMF Moscova** și **Mladost Zagreb**, cîștigătoarele celor două turnee semifinale, cunoscuta formație italiană **Pro Recco** și campioana Olandei, **Den Robben Hilversum.** Cele mai mari șanse de victorie le au polo iștii moscoviți, în echipa cărora evoluează nu mai puțin de 7 internaționali, printre care Gulaev, Sidlovski, Dolgusin, Smucki și Osipov.

Luni 6 decembrie 1971 orele 12,30 în sala Dalles

„ACTUALITĂȚI ȘI PERSPECTIVE ÎN PROBLEMELE REFACERII ORGANISMULUI SPORTIVULUI"

Centrul de cercetări științifice al C.N.E.F.S., Consiliul municipal pentru educație fizică și sport și Institutul de specialitate, în colaborare cu Universitatea populară București, anunță organizarea conferinței „Actualități și perspective în problemele refacerii organismului sportivului", din cadrul lectoratului central. Expunerea va fi făcută de dr. Ion Drăgan, directorul Centrului de medicină sportivă. Va urma un film artistic.

Conformația morală sănătoasă

(Urmare din pag. 1)

De acest punct de vedere trebuie să țină seama antrenorul, ca responsabil al acestei celule sociale, de care răspunde. Să dăm cîteva exemple din experiența unor antrenori. „Ierarhizarea valorică a echipei trebuie folosită de către antrenori. Cei mai buni dintre elevii lor îi pot fi ajutoare în instruire. Ce înseamnă acest lucru altceva decît obișnuința tinerilor sportivi de a colabora, de a se ajuta reciproc, de a-și dezvolta respectul față de calitățile și valoarea altora și impulsionarea celui mai slab pregătit de a ajunge în rîndul celor buni?" (L. Ionescu, **antrenorul echipei de haltere juniori a Șantierelor Navale Constanța**). **La Ploiești a fost făcut un experiment în cadrul Centrului de copii și juniori de fotbal al Petrolului.** „S-a stabilit ca orele de antrenament să aibă loc la 5,30 dimineața. Nu încape nici o discuție asupra consecințelor: venirea cu orice preț la o oră fixă, mai puțin convenabilă, la ședințele de pregătire, obișnuința, din proprie inițiativă, a sportivilor de a se culca seara la ore care să le asigure întreaga capacitate de efort de a doua zi, excluderea din viața lor a unor ocupații nocive de noapte". (Gh. Dumitrescu — **antrenor coordonator**).

Tot clubul Petrolul este pe cale de a înființa — și salutăm inițiativa — un cabinet metodic, ale cărui atribuții să se extindă în noi direcții: studiul permanent al legăturilor sociale ale sportivului, atît pe teren cît și în afara lui, ca și al evoluției calităților psihologice cu ajutorul testelor și aparaturii moderne, organizarea științifică a metodelor de corijare și impulsionare a tuturor calităților temperamentale (în măsura posibilă) și comportamentale, activități extra-sportive cu rol educativ. **Informații puse la dispoziția noastră de metodistul clubului,** Arthur Hoffman).

Dar aceste experimente necesită un plus de tact pedagogic cu care, obiectiv vorbind, nu toți antrenorii sînt înzestrați. A se apela, în aceste condiții, cît mai des, la principiile științei pedagogiei devine un fapt necesar.

Antrenorii — cei care se află în direct contact cu realitățile — sînt chemați să dezvolte această problematică extrem de întinsă, de care sînt, repetăm, în mare măsură, direct răspunzători.

CARE ESTE APORTUL DIRECTORILOR DE ȘCOLI

(Urmare din pag. 1)

Ecaterina Crețu și **Gheorghe Tatu,** colaboratorii săi în organizarea și desfășurarea competițiilor cuprinse în calendarul sportiv al liceului. Altfel spus, întîlniri interclase de handbal, fotbal și volei, întreceri de atletism și gimnastică. Elevii de la „Cantemir" au poziții fruntașe pe municipiu (locul 2 la handbal), iar dorința lor este de a concura, tot mai mult, pe planul performanței, cu cei de la „Eminescu", liceu cu profil sportiv. Forțe au, condiții materiale așișderea. Deci...

Iată-l pe directorul liceului și într-o altă ipostază, poate cea mai importantă: o discuție cu elevul **Liviu Uță** dintr-a IX-a. A fost pînă nu de mult, unul dintre elevii-problemă ai liceului. Indisciplinat, codaș la carte. Profesorul Popovici n-a împărtășit opinia unora, de a se descotorosi de un astfel de elev, ci a ales soluția cea mai dificilă: a căutat să-l aducă pe drumul cel bun. Și a reușit. Astăzi, Liviu Uță se află printre elevii-model și la conduită și la învățătură.

— Tovarășe director, apreciem dorința dv de a vă realiza pe multiple planuri, ceea ce, în ultimă esență, constituie un beneficiu pentru colectivul liceului „Dimitrie Cantemir". Ne întrebăm, însă: cum găsiți timp pentru a îmbrățișa atîtea activități? Dv., în același timp, predați și la catedră...

— Da, predau matematica. Totuși, cînd te pasionează munca, — și sportul — cînd ești călăuzit de ideea de a fi de folos tuturor, trebuie să găsești timp. Evident, nu pot da rețete. Atît pot spune: mă aflu de dimineața și pînă seara în școală...

CONDIȚII OPTIME PENTRU SPORT!

Liceul nr. 2 din Roșiori de Vede. Este o zi de toamnă rece, dar cu soare strălucitor. Terenul de sport al liceului este ocupat de o clasă care își desfășoară lecția de educație fizică sub conducerea profesoarei **Ana Urziceanu.** Lucrul se face pe ateliere, toți elevii sînt antrenați în activitate, iar în final are loc un meci de handbal.

Am purtat o discuție cu prof. Ana Urziceanu, despre felul cum este sprijinit sportul de conducerea liceului, despre perspectivele ce se întrevăd.

„Sînt de 2 ani la catedră. Trebuie să mărturisesc că la început nu am avut condițiile de azi. Clădirea liceului este nouă, iar spațiul afectat sportului a fost insuficient, mai ales că nu aveam nici sală de gimnastică pentru activitatea din timpul sezonului rece. Cu sprijinul tovarășului director Nistor Teodorescu am reușit, însă, ca în scurt timp să ne amenajăm o adevărată bază sportivă în aer liber pe care să ne desfășurăm activitatea. Astfel, dispunem de terenuri de handbal, volei și tenis bituminizate — lucru ce s-a realizat cu ajutorul C.J.E.F.S. Teleorman — de baschet, sector de atletism și, ceea ce este foarte important, am improvizat într-o sală de clasă o mini-sală de gimnastică dotată cu aparatura necesară în care se pot ține lecțiile în timpul iernii. Putem spune că activitatea sportivă se desfășoară în condiții optime, că exercițiul fizic este îndrăgit de toți elevii liceului nostru, că directorul este alături de noi în toate acțiunile întreprinse, că rezultatele înregistrate sînt bune".

Sîntem în cabinetul directorului Liceului nr. 2 din Roșiorii de Vede, profesorul **Nistor Teodorescu.** Îl rugăm să ne vorbească despre modul cum ajută activitatea sportivă a școlii pe care o conduce. **„Fără falsă modestie, mă consider un îndrăgostit de exercițiul fizic și ca atare orice inițiativă ce vine din partea catedrei de educație fizică găsește la conducerea liceului tot sprijinul necesar.** Dacă **în privința bazei materiale aportul direcțiunii a fost apreciat, în ceea ce privește activitatea sportivă de masă și performanță, meritul este al profesorilor de educație fizică Ana Urziceanu, Patrița Săvescu și Florea Netejoru, care au o contribuție majoră în organizarea acțiunilor sportive din liceu.** De altfel este foarte greu să găsești printre cei 750 de elevi ai liceului unul care să nu facă sport. **Dintre acțiunile cele mai îndrăgite se remarcă disputele de fotbal și handbal redus la care participă toate clasele. Echipa de handbal a liceului este campioană județeană și participă cu regularitate la toate întrecerile de anvergură din jud. Teleorman".**

ACOLO UNDE MUNCEȘTE UN DESĂVÎRȘIT PEDAGOG!

Ne-a fost mai ușor să începem discuția pe teme de sport cu profesorul **Dușan Sablici,** directorul Liceului nr. 10 din Timișoara după ce, trecîndu-i pragul cabinetului, am descoperit — amplasată chiar în fața mesei sale de lucru — o frumoasă vitrină cu numeroase trofee cîștigate în diferite întreceri de elevii acestei școli.

Eminent profesor de limba și literatura română, de zece ani director al liceului, interlocutorului nostru — după cum aveam să ne convingem — îi sînt tot atît de cunoscute, de familiare problemele de educație fizică și sport ca acelea ale disciplinei pe care o predă.

La liceul nr. 10 învață peste 1200 de elevi. Aproape toți — aceasta este o realizare cu adevărat remarcabilă — sînt incluși în una sau alta dintre formele activității sportive: jocuri (fotbal, baschet, handbal, volei, discipline care își au programate întreceri între clase, între echipele dormitoarelor internatului), atletism, gimnastică etc.

— Am stabilit cu profesorii de la catedra noastră de educație fizică — ne spune interlocutorul — **ca ei să observe comportarea elevilor în timpul jocurilor de agrement, urmînd ca cei mai buni să fie recrutați pentru echipele reprezentative ale școlii.**

Echipele de baschet (băieți și fete), precum și echipa de handbal (fete) ale liceului activează în divizia școlară. Directorul își face timp și participă la multe lecții de antrenament, nemaivorbind de faptul că este prezent la toate întîlnirile oficiale care se dispută în Timișoara. Elevii — după cum ne mărturiseau cîtiva dintre ei — se simt mai mobilizați, apără cu și mai multă abnegație culorile asociației lor atunci cînd văd că directorul se află printre spectatori.

Ar mai fi de adăugat faptul că întreaga curte a școlii este judicios folosită pentru diferite activități sportive, în primăvară urmînd a începe asfaltarea ei.

CLAUDIU OCRAIN ÎNTR-O TRIPLĂ ÎNFĂȚIȘARE...

Cine a trecut, cu cîteva zile în urmă, pe lîngă Liceul agricol Palas din Constanța nu se poate să nu fi fost mirat de încurajările mulțimii de elevi care înconjura terenul de fotbal din curtea școlii. Și dacă a căutat să dezlege și misterul „siluetelor" care se urcaseră, pentru o vizibilitate mai bună, chiar și prin copacii apropiați, ar fi aflat că în acele momente se desfășura aprigul meci de fotbal dintre selecționata elevilor din liceu și cea a cadrelor lor didactice. Iar cel mai periculos adversar al liceenilor se dovedea a fi însuși directorul instituției...

★

Claudiu Ocrain are 35 de ani. O vîrstă la care își poate număra pe degete anii de cînd a abandonat sportul de performanță. Începutul vieții sale sportive l-a apropiat de volei. A apărat apoi, ca fotbalist, printre altele, culorile echipelor bucureștene Știința (actuala Sportul studențesc) și Agronomia. Dar nu numai ca student, ci în permanență — și astăzi în aceeași măsură — sportul, educația fizică i-au fost prieteni apropiați. Și nu este pentru nimeni un fapt de mirare că Liceul agricol pe care îl conduce se mîndrește cu o bază sportivă de invidiat, înzestrată cu pistă de zgură pentru alergări, groapă de sărituri, terenuri de baschet, volei, handbal, fotbal (redus) și o sală de sport de 9x18 m. Într-un cuvînt liceul are asigurate toate condițiile pentru ca aici să se poată desfășura interesante și disputate campionate.

...Directorul ne vorbește cu mare plăcere despre toate aceste lucruri. Și are multe de spus. Despre contribuția părinților prin acțiuni de strîngere a fondurilor, despre munca voluntară depusă de elevii săi la amenajarea bazei sportive, despre decalarea orelor pentru ca toți elevii școlii să poată viziona transmisia meciului România—Țara Galilor, despre proiectele de viitor. Vorbește cu plăcere, dar mai ales cu competență. Căci totdeauna a fost prezent, acolo, în centrul acțiunilor, conducîndu-și elevii, insuflîndu-le pasiune pentru sport, încurajîndu-i la mișcare și activitate, alergînd echipat ca toți ceilalți și transpirînd pe terenul de sport, cot la cot cu elevii săi sportivi.

Timpul se scurge și pauza mare s-a terminat. Directorul care se arătase atît de îndrăgostit de mișcarea sportivă din școala sa, sportivul care își amintise de acei ani frumoși petrecuți pe gazon și la fileu, redevine profesor. În anul IV B veterinară caietele de notițe sînt deschise...

fotbal

AVANCRONICA ETAPEI A 13-a

(Urmare din pag. 1)

tul antrenor al Petrolului, actualul „șef de catedră" al studenților din Bănie, a scos un punct. Va reuși același lucru fostul antrenor al oltenilor, acum cînd Universitatea a ajuns și ea în „valea suspinelor" cu cele zece puncte (Crișul are opt puncte)? Pentru Coidum, la Craiova, străzile au și amintiri frumoase. Mîine seară, oare?...

STEAUA — C.F.R. CLUJ. Pare cel mai simplu meci al etapei. Nimeni nu mai crede C.F.R.-ul doctorului Rădulescu în stare de minuni! Vineri dimineață i-am spus lui Valentin Stănescu ceea ce au zis mai toți, într-un limbaj stass, în ultimele zile: **„Meci fără probleme".** Antrenorul bucureștean a tăcut cîteva clipe, după care a răspuns: **„Am și uitat de cînd băieții mei n-au mai înscris un gol!"** Să fi fost o aluzie la... scorul etapei?!

F.C. ARGEȘ—JIUL. Acasă, Jiul se revarsă, în deplasare Jiul „îngheață"! Să zdruncine minerii, tocmai în Trivale, acest... reflex din urmă? Oricum, de data aceasta, în deplasare, Jiul va avea în față un „artificier" cu numele de Dobrin, care îi poate schimba mult albia de pe nivelul 11, unde se află, în cine știe ce „nisipuri mișcătoare. Și cînd Dobrin vrea ceva, știți ce se întîmplă! Iar după acest 0—3 de la Tg. Mureș, probabil că...

S.C. BACĂU—DINAMO. Pe Bistrița se joacă, deci, derbyul etapei. După duelul cu Steaua, campionii susțin, la numai trei zile, un alt joc decisiv. Pentru dinamoviști și remizele din deplasare sînt bune. Băcăuanii, însă, înfrînți la Brașov tocmai cînd era visul de iarnă mai frumos, știu că numai o victorie îi mai poate ține în umbra liderului, U.T.A. Rugiubei a promis chiar și un gol, dar nu poți să-ți faci iluzii numai cu un gol cînd nu știi ce a promis adversarul. Și, pesemne și Dinamo a promis ceva... Așa încît, dacă e derby, derby să fie, să ne așteptăm la unul din cele trei rezultate ce însoțesc orice derby într-o avancronică.

FAȚĂ-N FAȚĂ, ECHIPELE PROBABILE

„U" CLUJ: Ștefan — Crețu, Pexa, Solomon, Mihăilă (Cîmpeanu), Anca, F. Lazăr, Uifăleanu, Munteanu, Adam, Lică.

FARUL: Ștefănescu — Ghirca (N. Constantinescu), Bălosu, Mareș, Nistor (Ghirca), Antonescu, I. Constantinescu, Tănase, Caraman, Tufan (Oprea), Kallo.

POLITEHNICA: Costaș — Romilă I, Ianul, Hanceriuc, Pall, Romilă II, Simionaș, Incze, Stoicescu, Marica, Moldoveanu.

STEAGUL ROȘU: Adamache — Ivăncescu, Jenei, Olteanu, Rusu, Pescaru, Cadar, Drăgoi, Zotincă, Gherghelu, Györfi.

UNIV. CRAIOVA: Oprea — Niculescu, Mincă, Tacoi, Velea, Strîmbeanu, Ivan, Niță (Martinovici), Neagu, Oblemenco, Țarălungă.

CRIȘUL: Bologan — P. Nicolae, Sărac, Lucaci, Balogh, Moldovan, Nește, Suciu, Moț, Tomaș, Cefan.

STEAUA: Haidu — Sătmăreanu, Smarandache Negrea, Cristache, Naom, Vigu (Dumitriu III), Pantea, Iordănescu (I. Constantin), Năstase, Dumitriu III (Aelenei).

C.F.R. CLUJ: Gagea — Țegean, Dragomir, Penzes, Roman, M. Bretan, Vișan, S. Bretan, Munteanu II, O. Ionescu, Donici.

F. C. ARGEȘ: Stan — Pigulea, Barbu, Vlad, Ivan, Roșu, M. Popescu, Radu, Frățilă, Dobrin, Jercan.

JIUL: Suciu — Al. Georgescu, Georgevici, Stocker, M. Popescu (Tonca), Cotormani, Dodu, Urmeș, Multescu, Stoian, Naidin.

SPORT CLUB: Ghiță — Mioc, Catargiu, Velicu, Kiss, Vătafu, Hriței, Pană, Dembrovschi, Rugiubei, S. Avram.

DINAMO: Andrei — Cheran, Nunweiller III, Sătmăreanu II (Sandu Gabriel), Deleanu, Dinu, Nunweiller VI, Lucescu, Sălceanu, D. Popescu, Fl. Dumitrescu.

DOUĂ CLASAMENTE ȘI GRAIUL LOR

ACUM UN AN

1. DINAMO	12	7	3	2	24—11	17
2. Rapid	12	5	6	1	14— 7	16
3. Petrolul	12	7	2	3	18—14	16
4. Politehnica	12	6	3	3	23—18	15
5. Farul	12	6	2	4	22—20	14
1. U.T.A.	12	6	1	5	16—11	13
7. Universitatea Craiova	12	5	3	4	9—11	13
8. Steagul roșu	12	5	3	4	8—10	13
9. Sport Club Bacău	12	6	0	6	20—15	12
10. Steaua	12	4	4	4	17—16	12
11. „U" Cluj	12	4	2	6	13—15	10
12. F.C. Argeș	12	3	4	5	14—17	10
13. C.F.R. Cluj	12	4	2	6	15—22	10
14. Jiul	12	4	1	7	10—16	9
15. Progresul	12	2	4	6	8—14	8
16. C.F.R. Timișoara	12	2	0	10	7—21	4

ÎN PREZENT

1. U.T.A.	12	7	4	1	25— 9	18
2. Sport Club Bacău	12	6	3	3	20—12	15
3. Dinamo	12	6	3	3	19—12	15
4. „U" Cluj	12	6	2	4	20—14	14
5. Steagul roșu	12	5	4	3	14— 9	14
6. A.S. Armata	12	4	6	2	12—10	14
7. Steaua	12	4	5	3	13—11	13
8. Rapid	12	5	2	5	17—15	12
9. F.C. Argeș	12	6	0	6	20—20	12
10. Farul	12	4	3	5	13—15	11
11. Jiul	12	3	5	4	10—14	11
12. Petrolul	12	5	1	6	7—18	11
13. Universitatea Craiova	12	3	4	5	14—17	10
14. Politehnica	12	2	5	5	13—18	9
15. Crișul	12	2	4	6	5—15	8
16. C.F.R Cluj	12	1	3	8	10—23	5

Vă prezentăm clasamentul la zi și cel de acum un an stabilit (ca și acum) tot cu 3 etape înaintea încheierii turului. Comparația lor exprimă foarte multe. De pildă: **1) Din primele 5 clasate, în aceeași perioadă, anul trecut — a „supraviețuit" pe primele 5 trepte o singură echipă Dinamo (locul 1 atunci, locul 3 acum). 2) Spectaculoase căderile Rapidului (locul 2 acum un an— locul 8 în prezent), Petrolului (3 — 12), Politehnicii Iași (4 — 14 !). 3) Remarcabile ascensiunile echipelor S.C. Bacău (locul 9 — locul 2), Universitatea Cluj (11 — 4).**

ORA DE ÎNCEPERE A JOCURILOR: 13,30

Federația română de fotbal a stabilit ca toate meciurile etapelor XIII, XIV și XV ale campionatului diviziei A să înceapă la ora 13,30.

MĂSURI DISCIPLINARE

Comisia centrală de competiții și disciplină a F. R. Fotbal, în ședința ținută aseară, a analizat abaterile unor jucători și a luat următoarele măsuri:

— jucătorul **Bacoș** (Olimpia Oradea) a fost suspendat pe 5 etape;

— **N. Ionescu** (Petrolul Ploiești) și **Soo** (C.F.R. Cluj) au fost suspendați pe cîte 3 etape.

În ședința de luni vor fi luate în discuție abaterile din timpul partidei Dinamo — Steaua.

FOTBAL PE MICUL ECRAN

Mîine, studioul de televiziune va transmite în direct, de la ora 14, meciul **SPORT CLUB BACĂU — DINAMO BUCUREȘTI** (amintim că jocul începe la ora 13,30).

În pauza acestei partide, aspecte filmate de la întîlnirile **Grecia — Anglia, Olanda — Scoția** și **Borussia Mönchengladbach — Internazionale Milano**

Unde mergem?

AZI

BASCHET. Sala Dinamo, de la ora 19: I.E.F.S. — Rapid (m.A); **sala „I. L. Caragiale", de la ora 18:** P.T.T.—Universitatea București (m.B), Progresul—Medicina (f.B.), Academia Militară—Voința Ploiești (m.B); **sala Arhitectura, de la ora 18,30:** Arhitectura—I.E.F.S. II (f.B), Universitatea—Olimpia (f.B).

BOX. Sala Semănătoarea, de la ora 17: gală cu participarea lotului republican.

HANDBAL. Sala Progresul, de la ora 16,30: „Cupa Progresul" (fem.)

LUPTE. Sala Floreasca, de la ora 15: turneul final al campionatului republican (greco-romane).

POPICE. Arena Voința, de la ora 8 și de la ora 15: turneul internațional „Cupa București".

VOLEI. Sala Dinamo, de la ora 16,30: Dinamo—C.P.B. (f.A), I.E.F.S.—Rapid (f.A).

MÎINE

ATLETISM. Sala Viitorul, de la ora 9: concurs pe teren acoperit; de la ora 10,35, concurs în aer liber (lîngă sală).

BASCHET. Sala Giulești, de la ora 9: Rapid—Universitatea Iași (f.A); **sala Dinamo, de la ora 10:** I.C.H.F.—Politehnica Cluj (m.A), Dinamo—Universitatea Timișoara (m.A); **sala Constructorul, de la ora 9:** I.E.F.S.—Crișul Oradea (f.A), Constructorul—A.S.A, Cluj (f.A), Politehnica—Sănătatea Satu Mare (f.A).

BOX. Sala Casei de cultură a sectorului 4 (strada Turturele), **de la ora 10:** finala „Cupei Olimpia".

FOTBAL. Stadionul Republicii, de la ora 13,30: Steaua—C.F.R. Cluj (div. A); **teren Ghencea, de la ora 10:** Steaua—C.F.R. Cluj (tineret-rezerve).

HANDBAL. Sala Floreasca, de la ora 18: România—I.E.F.S. (fem.), de la ora 19: România—Elveția (masc.).

LUPTE. Sala Floreasca, de la ora 9: turneul final al campionatului republican (greco-romane).

POPICE. Arena Voința, de la ora 8: concursul internațional „Cupa București".

RUGBY. Stadionul Tineretului, de la ora 10: Lotul A — Lotul de juniori.

VOLEI. Sala Dinamo, de la ora 9: Medicina—Penicilina Iași (f.A); **sala Giulești, de la ora 10,30:** Medicina—Electra (m.B), Voința—Locomotiva București (m.B); **sala Institutului Pedagogic, de la ora 9:** Confecția—Voința Constanța (f.B), Universitatea—Politehnica Galați (f.B); **sala Progresul, de la ora 8,30:** I.T.B.-Informația — Viitorul București (f.B), Spartac — Orizontul Bacău (f.B), Progresul—Flacăra roșie (f.B).

ACTIVITATEA ARBITRILOR ROMÂNI DIN LOTUL F.I.F.A.

Mai mulți cititori ne-au rugat să aducem clarificări în ceea ce privește criticile aduse în presă unor arbitri internaționali de fotbal. Precizăm că în prezent Federația română de fotbal analizează activitatea internațională a celor mai cunoscuți arbitri români de fotbal, după care vom publica concluziile F.R.F.

Pînă atunci punem la dispoziția cititorilor intere sați date despre activitatea internă și internațională a conducătorilor de joc români care figurează în ultimul timp pe lista Federației Internaționale de Fotbal Asociație.

Numele și jocul	Sportul Stele	Rev. Fotbal Note	Observ. F.R.F.
OTTO ANDERCO			
In campionatul 1970/71			
U.T.A. — Progresul	2	6	bine
Jiul — S.C. Bacău	4	9	bine
C.F.R. Cluj — Steaua	5	10	10
„U" Cluj — Steaua	4	9	9
Steagul roșu — Progr.	5	9	f. bine
Dinamo Buc. — CFR Tim.	5	10	f. bine
Polit. — Steaua	5	9	8
C.F.R. Tim. — Progresul	4	8	
F.C. Argeș — Rapid	5	9	10
In campionatul actual			
Polit. — „U" Cluj	4	9	9
Dinamo — St. roșu	4	7	f. bine
S.C. Bacău — Steaua	4	8	bine
C.F.R. Cluj — Rapid	5	9	f. bine
Crișul — Rapid	5	8	bine
Dinamo — Steaua	3	5	6
C. BĂRBULESCU			
Jiul — U.T.A.	5	9	9+
Progr. — Dinamo	3	8	bine
C.F.R. Cluj — Polit.	4	8	f. bine
Farul — C.F.R. Timișoara	5	4	f. bine
F.C. Argeș — U.T.A.	5	10	bine
Rapid — Farul	5	9	9
U.T.A. — Jiul	3	5	7
St. roșu — „U" Cluj	5	9	f. bine
F.C Argeș — C.F.R. Tim.	5	9	10
Polit. — Jiul	5	9	9
★ ★ ★			
Farul — Polit.	5	8	bine
U.T.A. — F.C. Argeș	3	6	7
AUREL BENTU			
Petrolul — Polit.	5	9	f. bine
„U" Cluj — U.T.A.	5	10	
Steaua — Rapid	4	9	bine
F.C. Argeș — Farul	5	9	10
C.F.R. Cluj — „U" Craiova	3	5	bine
Polit. — St. roșu	4	8	bine
U.T.A. — „U" Cluj	5	6	f. bine
C.F.R. Tim. — St. roșu	5	10	10
St. roșu — „U" Craiova	5	9	9
Steaua — Dinamo	4	9	8
Farul — F.C. Argeș	4	8	8+
„U" Cluj — „U" Craiova	5	9	10
S.C. Bacău — Polit.	4	8	9
★ ★ ★			
A.S.A. Tg. M. — „U" Cluj	4	9	f. bine
Rapid — Dinamo	5	10	
Dinamo — U.T.A.	3	7	8
S.C. Bacău — C.F.R. Cluj	5	9	10
C. GHEMIGEAN			
S.C. Bacău — Petrolul	5	9	f. bine
Polit. — „U" Craiova	5	10	bine
„U" Craiova — „U" Cluj	5	9	bine
St. roșu — C.F.R. Cluj	5	10	f. bine
Petrolul — F.C. Argeș	5	9	bine
S.C. Bacău — C.F.R. Tim.	5	9	f. bine
Progr. — Rapid	4	9	9
S.C. Bacău — Jiul	5	10	8
„U" Craiova — C.F.R. Cluj	4	9	9
★ ★ ★			
Crișul — U.T.A.	5	9	f. bine
„U" Cluj — „U" Craiova	5	10	bine
Steaua — A.S.A. Tg. M.	5	7	bine
Petrolul — „U" Cluj	5	9	f. bine
Rapid — Polit.	3	8	bine
V. PĂDUREANU			
C.F.R. Tim. — C.F.R. Cluj	5	10	10
S.C. Bacău — „U" Cluj	5	9	bine
Petrolul — Jiul	5	10	f. bine
Polit. — S.C. Bacău	4	9	f. bine
„U" Craiova — C.F.R. Tim.	5	9	10
Jiul — „U" Cluj	5	10	10
Polit. — C.F.R. Cluj	5	10	10
U.T.A. — S.C. Bacău	5	10	10
C.F.R. Tim. — „U" Cluj	5	10	9
★ ★ ★			
„U" Cluj — S.C. Bacău	5	10	
Polit. — Petrolul	5	10	bine
Crișul — C.F.R. Cluj	4	8	f. bine
C.F.R. Cluj — Petrolul	5	8	10
★ ★ ★			
AL. PIRVU			
„U" Cv. — F.C. Argeș	3	8	8
CFR Cluj — SC Bacău	4	9	f. bine
U.T.A. — CFR Timișoara	5	10	f. bine
„U" Cluj — C.F.R. Timiș.	5	10	bine
Jiul — Polit.	5	9	f. bine
Rapid — Steaua	5	10	f. bine
„U" Craiova — Petrolul	4	8	bine
S.C. Bacău — Farul	5	9	8
C.F.R. Cluj — St. roșu	4	10	9
U.T.A. — F.C. Argeș	3	8	bine
★ ★ ★			
Jiul — A.S.A. Tg. Mureș	5	10	10
Crișul — A.S.A. Tg. Mureș	4	10	f. bine
Steaua — Rapid	4	9	bine
C. PETREA			
C.F.R. Tim. — „U" Craiova	5	10	10
Polit. — „U" Cluj	5	10	f. bine
Farul — Petrolul	5	10	7
Rapid — Progresul	4	8	8
U.T.A. — Polit.	4	8	bine
Farul — St. roșu	5	9	8
Jiul — „U" Craiova	5	9	bine
Petrolul — Farul	4	8	bine
Jiul — St. roșu	4	9	8
Polit. — U.T.A.	5	10	10
★ ★ ★			
Petrolul — Crișul	5	8	f. bine
Farul — St. roșu	5	10	9+
C.F.R. Cluj — Polit.	4	8	f. bine
„U" Craiova — F.C. Argeș	4	9	bine

Pe listele F.I.F.A. au figurat următorii arbitri (în paranteze vîrsta lor la acea perioadă): în 1969—1970: C. Bărbulescu (39 ani), Gh. Limona (44), C. Nițescu (47), Al. Pîrvu (44), Gr. Popovici (43), N. Rainea (36), A. Rădulescu (45). În 1970—1971: C. Nițescu, Gh. Limona, C. Bărbulescu, A. Bentu (46), C. Petrea (41), V. Pădureanu (46), N. Rainea. În 1971—1972: V. Pădureanu, A. Bentu, C. Bărbulescu, C. Ghemigean (48), C. Petrea, O. Anderco (36).

În anul 1971, arbitrii noștri de pe lista F.I.F.A. pentru care s-a primit pînă în prezent la F.R. Fotbal notările (de la 0 la 4) sînt următorii:

C. Bărbulescu	Cipru — Spania (C.E.) 4 Eskisehir — Mikkeli Pallailjat (Cupa Cupelor 2
V. Pădureanu	Galata Saray — T.S.K.A. Moscova (C.C.E.) 4
Al. Pîrvu	Panionios — Atletico Madrid (Cupa U.E.F.A.) 1
C. Ghemigean	Dinamo Zagreb — Botev Vrața (Cupa U.E.F.A.) 1-2

Ca o completare a datelor de mai sus redăm, în continuare, activitatea internațională amicală sau oficială a celor mai buni arbitri români, inclusiv a acelora care nu figurează pe listele F.I.F.A. în ultimii doi ani.

În perioada 1970—1971 arbitrii români au fost delegați la o serie de întîlniri internaționale peste hotare (prima cifră din paranteză reprezintă numărul meciurilor conduse în 1970, iar cea de a doua pe cele din 1971): A. Bentu (5; 2), C. Bărbulescu (3; 5), A. Rădulescu (4; 0), Gh. Popovici (0; 1), C. Petrea (5; 2), N. Petriceanu (4; 2), Gh. Limona (6; 3), V. Dumitrescu (2; 2), V. Pădureanu (3; 5), C. Dinulescu (0; 2), Al. Pîrvu (4; 3), C. Ghemigean (2; 4), Gr. Birsan (2; 0), N. Cursaru (2; 1), O. Anderco (0; 2), C. Nițescu (4; 1), P. Sotir (1; 1), I. Ritter (3; 1), N. Rainea (3; 1), M. Rotaru (0; 1), C. Niculescu (0; 1), C. Ghiță (0; 1), S. Mureșan (0; 1), I. Rus (0; 1).

COLȚUL JUNIORULUI

O IZBÎNDĂ-SIMBOL PENTRU UN SEZON FRUCTUOS

LA RUSE: ROMÂNIA — BULGARIA 3-1

Fază de la unul din meciurile echipei naționale de juniori, cel cu reprezentativa Cehoslovaciei (scor 0—0), disputat în toamnă la Zărnești

După cum am anunțat ieri reprezentativele de fotbal juniori — A și de perspectivă — ale României au întîlnit joi, la Ruse, selecționatele similare ale Bulgariei, împărțindu-și victoriile: **3—1 în favoarea primei echipe a României, respectiv 2—1 în favoarea formației secunde bulgare.**

Ieri dimineață, la întoarcerea delegației române la București, am solicitat amănuntele de rigoare antrenorului primei noastre reprezentative, Constantin ARDELEANU, cu care am purtat următorul dialog:

Rep. — **Așadar, 3—1, o victorie puțin scontată în fața unei echipe pe care — anul trecut — juniorii noștri n-au reușit s-o întrecă nici pe teren propriu! Totodată, o izbîndă-simbol pentru un sezon fructuos, numărînd 11 partide, 7 victorii, 4 meciuri egale și un golaveraj grăitor (20—6). Ce a însemnat meciul de la Ruse pentru prima noastră reprezentativă de juniori, aflată — după cum se știe — înaintea Turneului U.E.F.A., programat în primăvara viitoare, în Spania?**

C. A. — Un test extrem de util, în compania unei echipe redutabile, care prestează un fotbal modern, rapid, în forță, uneori... prea în forță! Socotesc că asemenea confruntări, presupunînd eforturi organizatorice reduse, trebuie susținute mai des, pentru a intra într-o bună tradiție.

Rep. — **Pe planul echipei propriu-zise?**

C. A. — După multele încercări din această toamnă, se pare că am găsit — în sfîrșit! — cele mai bune soluții pentru linia de fund, compartiment care a rămas, din motive obiective, fără serviciile fostilor titulari Naghi, Bedea și Enache. La Ruse, alături de portarul Ciurea și fundașul dreapta Anghelini, au evoluat „centralii" Crețu (Automobilul Focșani) și Grigoraș (Rapid), care au dat un randament neașteptat. De postul de fundaș stînga, am început meciul cu Nicolae dar înlocuitorul său, Purima (Gaz metan Mediaș), a jucat cu mai mult talent și mai multă ambiție. Atît eu, cît și Vasile Zavoda (n.n. antrenorul secund), socotim că linia de fund s-a conturat spre alcătuirea Anghelini-Crețu-Grigoraș-Purima...

Rep. — **La „mijloc"?**

C. A. — Ion Ion și Dumitriu, alergînd mult, dovedindu-se adevărate „rampe de lansare" ale atacurilor. La Ruse, la scorul de 1—1, după ce bulgarii marcaseră primul gol, Dumitriu a luat conducerea, transformînd impecabil o lovitură liberă de la 18 m.

Rep. — **Am ajuns la atac...**

C.A. — Au jucat Roșu înlocuit de Sumulanschi, Luchescu, Aelenei, și Szabados. Szabados a înscris primul gol, Luchescu pe al treilea, dar cel mai bun jucător al ofensivei noastre rămîne Aelenei, autorul moral al ultimului gol, înscris dintr-o pasă „pe tavă", în urma unei suite de driblinguri cu care Aelenei a așezat pe picior greșit întreaga apărare adversă.

Rep. — **După cîte înțelegem, dubla confruntare cu juniorii bulgari, de la Giurgiu și Ruse, a contribuit, cu elemente decisive, la cristalizarea echipei pe care o pregătiți, împreună cu Vasile Zavoda, pentru Turneul U.E.F.A.**

C.A. — Cristalizarea echipei este — poate — prea mult spus... În orice caz, aceste două ultime întîlniri au ajutat, substanțial, la clarificarea lotului, determinînd cîteva promovări de la echipa secundă (n.n. antrenată de Ilie Savu), dar și cîteva... renunțări.

Rep. — **Despre ce promovări vorbiți?**

C. A. — Există cîteva nume susceptibile de titularizare, jucători călîți în echipa secundă, o excelentă „ante-cameră" a primei reprezentative. Mă gîndesc la Naste, Crișan, Banciu, și — în special — la Răducanu (Steaua „23 August"), un „virf" semănînd — ca stil — cu Aelenei.

Rep. — **Care este programul echipei naționale de juniori în această iarnă?**

C. A. — Viitoarea reuniune a lotului va avea loc la 22 decembrie, o dată cu începerea vacanței elevilor. Pînă la 10 ianuarie, 22 de jucători vor rămîne în tabăra de pregătire de la Rîșnov, în care vom urmări, mai ales, dezvoltarea fizică generală. La începutul lui aprilie 1972, se preconizează susținerea unui turneu în străinătate, într-o țară cu climă caldă, pentru omogenizarea compartimentelor.

În aparență, o iarnă liniștită pentru reprezentativa noastră de juniori. În realitate, cîteva luni de muncă nespectaculoasă, de căutări și incertitudini...

Rep.

dintre sute de rapoarte

Luminile și umbrele unui derby...

Avem toate motivele să presupunem că toți cei care urmăresc această rubrică au fost mai nerăbdători ca oricînd să afle opiniile observatorilor federali legate de meciurile etapei de miercuri, dat fiind că ele aveau să cuprindă arbitrii și la partida Dinamo — Steaua, în jurul căreia comentariile continuă în presă și, fără îndoială, în rîndurile celor care au văzut meciul pe stadion sau la televizor. Și aceasta, pentru că întîlnirea dintre cele două echipe fruntașe ale fotbalului nostru a avut o desfășurare agitată, cu probleme de arbitraj dar, mai ales, cu repetate manifestări de joc dur, brutal, care au umbrit un joc cu destule momente reușite pe plan tehnic.

Mărturisim că am fost la fel de curioși, ca fiecare dintre dv. să cunoaștem și opinia exprimată de Federație, prin observatorul ei, mai ales că știam că acesta nu este altul decît antrenorul echipei naționale de fotbal, **Angelo Niculescu.** De data aceasta, făcînd o derogare de la regulă, nu vom reproduce ceea ce a arătat el în raportul înaintat Federației, ci aprecierile pe care le-a făcut asupra acestui joc și asupra personajelor lui centrale, în cadrul unei convorbiri în care, de fapt, a dat amănunte asupra celor scrise în raport.

— „De la început trebuie să spun că jocul a fost unul dintre cele mai bune din actualul campionat, sub raportul ritmului, aproape neschimbat de la fluierul de începere pînă la cel de sfîrșit, ca și al angajamentului, al execuțiilor tehnice și al spectaculozității. Și aceasta, în condițiile unui teren extrem de dificil. Trecînd la arbitrajul lui Otto Anderco, chiar dacă personal am apreciat altfel decît el cele două faze controversate ale partidei — penaltyul neacordat la atacul lui Haidu asupra lui Florian Dumitrescu și anularea golului lui Deleanu, la semnalizarea fluierului Paraschiv — consider, totuși, că el a fost mulțumitor. Ceea ce îi reproșez acestui arbitru de perspectivă este că n-a sesizat că jocul ar putea degenera, mulțumindu-se o bună bucată de timp să sancționeze faulturile, care veneau unul după altul, dar neintervenind cu fermitate, spre a arăta acel cartonaș galben, de avertisment, care, în cazul lui Dinu, de pildă, ar fi trebuit să apară după al doilea fault asupra lui Iordănescu și nu după al cincilea. Oricum, ideea sa de a da un avertisment colectiv ambelor echipe, înainte de începerea celei de a doua reprize, a fost salutară, jocul intrînd în normal și neînregistrîndu-se pe parcursul ultimelor 45 de minute de joc decît 5 faulturi (de joc, cum li se spune). Dar, pînă atunci, a fost depășită măsura în duelurile Dinu-Iordănescu și Smarandache-Doru Popescu sau Sălceanu. În ceea ce-l privește pe Dinu, sînt în totul de acord cu cele scrise de colaboratorul dv. Belphegor, în articolul „Dacă aș fi Dinu". Personal, mă număr printre acei (poate puțini) care nu-i atribuie lui Dinu ideea deliberată de a-l scoate din joc pe Iordănescu. Dar atacurile de deposedare ale lui Dinu, ca și ale majorității jucătorilor noștri, sînt imperfecte, transformîndu-se, practic, în faulturi. Aș mai spune, în orice caz, că un jucător de talia lui Dinu ar trebui să scrie pagini de fotbal nepătate de aceste persistente tendințe spre joc dur, brutal, reprobabil în ultimă instanță"

Mai este nevoie să spunem că așa gîndesc toți iubitorii fotbalului? Să sperăm că nu este departe ziua cînd și Dinu va gîndi la fel...

Dar, să vedem ce spun și alți observatori. **Ion Marinescu,** secretarul Colegiului central al arbitrilor, spune că partida de la Oradea, dintre Crișul și Politehnica Iași, **„a fost greu de condus, din cauza jocului obstrucționist al acestor, al simulărilor și protestelor lor".** Pentru observator, golul înscris de Politehnica a fost valabil dar el ține să menționeze că arbitrul C. Niculescu se afla la mai puțin de 10 metri de Marica și de apărătorii orădeni și că, deci, nu trebuie exclusă posibilitatea ca el să fi putut aprecia mai bine.

Vom menționa, în încheierea acestor rînduri, că steagul arbitrilor tineri este ținut în această etapă de fostul internațional C. Dinulescu, al cărui arbitraj în meciul U.T.A. — Universitatea Craiova, a fost notat de Gh. Ola, cu 9. Și asta, după cum avea să ne spună observatorul federal, fiindcă s-a sfiit să-i acorde chiar 10...

Jack BERARIU

V-ați depus buletinele la concursul PRONOSPORT de duminică?

Programul concursului Pronosport nr. 49 de mîine cuprinde 6 meciuri din campionatul categoriei A de fotbal din țara noastră și 7 întîlniri din campionatul italian.

Înainte de a vă completa buletinele vă recomandăm să consultați „Programul Loto-Pronosport" care cuprinde amănunte asupra partidelor incluse în program.

Tragerea excepțională Pronoexpres de mîine 5 decembrie 1971, va avea loc la București în sala Clubului Finanțe Bănci din strada Doamnei nr. 2 cu începere de la ora 18,30. Tragerea va fi radiodifuzată iar panoul cu rezultate va fi televizat în cursul serii.

LOTO

NUMERELE EXTRASE LA TRAGEREA DIN 3 DECEMBRIE 1971

FOND GENERAL DE CIȘTIGURI: 1.057.995 lei.

EXTRAGEREA I: 15 48 34 90 64 19 54 79 30

Fond de cîștiguri: 509 093 lei.

EXTRAGEREA a II-a: 21 12 77 38 17 1 8

Fond de cîștiguri: 548,902 lei.

Plata cîștigurilor pentru această tragere se va face astfel: în Capitală începînd de simbătă 11 decembrie pînă la 17 ianuarie 1972 inclusiv; în țară începînd aproximativ de marți 14 decembrie pînă la 17 ianuarie 1972 inclusiv.

Rubrică redactată de LOTO-PRONOSPORT

TRAGEREA EXCEPȚIONALĂ PRONOEXPRES din 5 decembrie 1971

atribuie în număr NELIMITAT

Participarea se face pe bilete de 3 lei, 6 lei 15 lei varianta. Variantele de 15 lei vă dau dreptul de participare la toate extragerile cu șanse mari de cîștig.

AZI, ULTIMA ZI PENTRU PROCURAREA BILETELOR!

Corespondență specială pentru „SPORTUL"

6 CAMPIONI ÎN ECHIPA VEST-GERMANĂ PENTRU MECIUL DE BOX CU ROMÂNIA

Acum, la cea de a șaptea lor întîlnire internațională în 1971, boxerii vest-germani nu-și fac iluzia că ar avea vreo șansă în partida cu puternica formație a României.

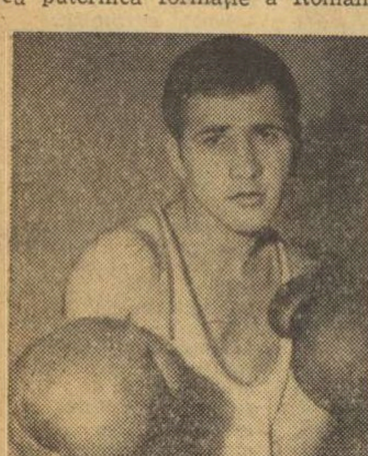

AUREL MIHAI

Cele două echipe s-au mai întîlnit pînă acum de patru ori: victoria a revenit de trei ori pugiliștilor români, doar o dată — în 1965, la Hamburg — meciul s-a încheiat egal: 10—10.

Pugiliștii din R. F. a Germaniei au susținut anul acesta șase partide internaționale. Ei au învins echipele Italiei (6—4) și Franței (15—5), au făcut meci nul (din nou) cu Italia și au pierdut în fața formațiilor S.U.A. (6—14) și Poloniei (de două ori) de fiecare dată cu 6—14.

Echipa R.F.G. nu se va putea prezenta cu potențialul său integral, întrucît fostul campion european Günther Meyer (cat. semimijlocie) și campionul țării la cat. mijlocie Ewald Jarmer sînt accidentați, iar fostul campion european (1965) la cat. muscă Hans Freistadt este ieșit din formă.

În acest fel, echipa R.F.G. se prezintă la meciul cu echipa României doar cu 6 campioni ai țării: **Kurt Pichl** (semimuscă), cîștigător al turneului preolimpic de la München; **Kurt Schubert** (muscă), învingător al lui Freistadt; **Werner Schäfer** (cocoș), un tînăr talentat de 18 ani, în genul lui Horst Rascher; **Peter Hesse** (semiușoară), învinsul lui

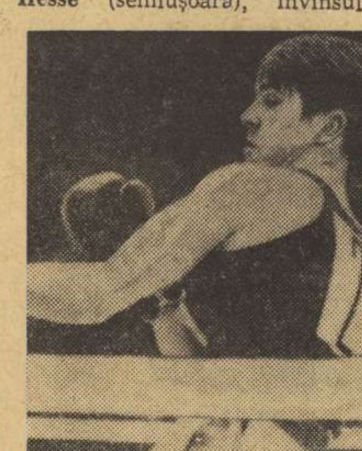

WERNER SCHÄFER

Antoniu Vasile la Madrid, bun tehnician, „boxerul anului 1970" în R.F.G., învins însă prin k.o. în prima repriză în meciul cu echipa S.U.A. și-a cam pierdut încrederea în sine; **Gunnar Münchow** (semimijlocie), campion de fapt la cat. mijlocie mică, învingător al lui Kottysch, a cîștigat ambele meciuri în Polonia; **Peter Hussing** (grea), medalie de bronz la București (1969), vicecampion european la Madrid, a boxat de două ori cu Alexe, cîștigînd și pierzînd o dată, căsătorit de cîteva săptămîni, dar nu este în cea mai bună formă.

Ceilalți componenți ai echipei sînt: **Peter Prause** (pană), campion în 1969, cu lovituri foarte puternice; **Günter Harner** (ușoară), înlocuitorul accidentatului Barnewsky, de care a fost învins la campionate; **Dieter Kottysch** (mijlocie mică), campion în anii 1964—1968, unul dintre cei mai experimentați boxeri vest-germani, dar a pierdut ambele meciuri în Polonia; **Willi Hoffmann** (mijlocie), debutant, clasat al treilea în Bavaria; **Otto Steigenberger** (semigrea), cu un singur meci internațional la activ, o speranță a boxului vest-german.

Meciul de box R.F.G. — România va avea loc duminică dimineața (n.r. mîine), începînd de la orele 10, în incinta circului „Krone" din München.

DIETER KÜHNLE
S.I.D. — Düsseldorf

ROPOTE DE APLAUZE PENTRU BOXERUL DINU CONDURAT

După cum se știe, în turneul său în Berlinul occidental, echipa de box Steaua a învins formația Herta BSC cu 11—9. Meciul a avut loc în sala sporturilor Schöneberg, în fața a 1 700 spectatori. Iată cum comentează acest meci ziarul **„Telegraf"**: Waldemar Stephani nu a rezistat decît foarte puțin în fața lui Vasile Drăgan, care l-a trimis la podea încă în repriza I. In cel mai atractiv meci al galei, Dinu Condurat și boxerul turc Engin Yadigar (care boxează pentru Herta) au cules ropote de aplauze. Păcat că în acest meci s-a decis un învingător, pentru că ambii au avut merite egale. A cîștigat cu 2—1 Yadigar. Remiză a fost partida dintre celălalt străin din echipa Herta, Ben Abdallah și Marian Lazăr. O decizie de complezență, cu 2—1, a primit Peter Henatsch în fața surprinzător de puternicului Gheorghe Ciochină. Excelentă a fost întîlnirea de la categoria semimijlocie dintre Eckhard Dagge și Gheorghe Pușcaș, care au terminat, de asemenea, nedecis. Alte rezultate: Hoduț b.p. Rubino, Florea b.p. Hoenow, Chivăr b.p. Kakolewicz, Banu și Kerlin egali.

PROCESUL DE ÎNCHEGARE A NOII ECHIPE MASCULINE DE HANDBAL POATE FI MAI RAPID?

— Miine, la sala Floreasca, meciul: România-Elveția

Într-una din relatările noastre de la „World Cup", subliniam revenirea în formă — parțială, dar, totuși, de bun augur — a unora dintre componenții de bază ai reprezentativei masculine de handbal a țării, pentru ca, ulterior, în primul post-comentariu să precizăm că necazurile prin care a trecut echipa în Suedia și-au avut rădăcina în numeroase inexactități tehnice, provocate, în cea mai mare parte, tocmai de handbaliștii mai vechi, cu o mai solidă experiență internațională. Este aci o contradicție? La prima vedere s-ar părea că da. Atunci însă cînd privim lucrurile în profunzime, ele apar în altă lumină și ne pot oferi dimensiunile reale ale situației acestor jucători de bază ai reprezentativei țării.

În primul rînd, trebuie avut în vedere faptul că selecționata masculină de handbal, cîștigătoarea ultimei ediții a C.M., și-a schimbat în mare măsură structura, înglobînd în prezent, pe lîngă unii dintre marii jucători de handbal din țara noastră, participanți activi la realizarea performanțelor de răsunet înscrise în palmaresul acestui sport, și cîțiva tineri sportivi, autentice talente, cărora le revine sarcina, deloc ușoară, să răspundă încrederii de a fi selecționați în formația campioană a lumii. Semnificativă în această privință este media de vîrstă scăzută (25 de ani) a echipei și sublinierea ce apărea frecvent în coloanele presei suedeze, anume aceea că reprezentativa română a fost cea mai tînără la „World Cup" și că, în ciuda acestui fapt, ea și-a onorat renumele. Într-adevăr, pentru niște observatori neutri, din afara echipei, lucrurile așa stau. Însă pentru noi, cei ce urmărim pas cu pas dificilul drum pe care-l parcurge noua noastră selecționată și care știm bine că victoria finală, în asprele bătălii de azi ale handbalului mondial, începe să „coste" tot mai scump, situația are și alte aspecte.

Aci apar primele contradicții. Pe de o parte sîntem mulțumiți de progresul, încet dar sigur, în munca de edificare a formației, ceea ce face ca prezența ei în arena internațională să nu fie alterată și coborîtă sub baremul prestigiului de care se bucură, așa cum s-a întîmplat cu alte echipe (a se vedea rezultatele formației R. D. Germane — vicecampioană mondială !). Pe de altă parte însă ne pare rău că din motive ce țin de convingerea intimă a fiecăruia, progresul de care vorbeam mai înainte, chiar dacă este cert, rămîne totuși prea lent. Nu dorim să precipităm lucrurile, dar avem convingerea că dacă ar exista mai multă înțelegere, mai mult calm, activitatea de pregătire ar da alte roade.

Să încercăm să exemplificăm, pentru ca situația acestei echipe naționale să fie cît mai bine înțeleasă. De pildă, acest mare jucător de handbal care este Gheorghe Gruia uită repede că altfel — mult mai eficient și sigur — i se puneau în valoare excepționalele calități atunci cînd acționau pentru aceasta Oțelea sau Goran și în alt mod se joacă acum. Iată cauza pentru care Gruia se grăbește, trage uneori neinspirat, risipește parcă prea multe mingi. La fel se prezintă lucrurile cu Penu sau Gațu. Primul se enervează prea repede cînd apărarea greșește, neglijînd faptul că aproape este normal ca tinerii prezenți în lot să comită astfel de erori. Iar Gațu se angajează prea des în acțiuni individuale, tipice pentru acest excelent tehnician, deși este de așteptat ca ele să eșueze pentru că prea puțini pot să-l sprijine. Ce imputăm, cu alte cuvinte, acestor mari jucători? Lipsa lor de înțelegere pentru momentul prin care trece echipa reprezentativă, absența dorinței de a se încadra într-un joc precis, economic, bine fundamentat tactic. Știm că este greu. Dar nici o clipă nu trebuie să uităm faptul că este mult mai dificil pentru noua generație să realizeze saltul (imens !) de a ajunge în cîteva luni la standardul lor tehnic și tactic, decît să manifeste răbdare, să ajute, să sprijine efectiv procesul de închegare a echipei reprezentative, încadrîndu-se conștient, cu dragoste în munca de pregătire și în stilul ei de joc.

Antrenorii fac eforturi în acest sens, dar ele rămîn sărace dacă nu există o perfectă unitate. Spre exemplu, tocmai pentru a crește responsabilitatea și experiența celor tineri, în vederea celor două partide cu selecționata Elveției (prima are loc mîine în sala Floreasca de la ora 19, iar cea de a doua marți) antrenorii N. Nedef și E. Trofin vor folosi cu precădere jucătorii mai tineri. Este un lucru bun. Dar el singur — repetăm — nu poate accelera acțiunea de omogenizare a lotului reprezentativ, în care rolul unor mari handbaliști ca Gruia, Gațu, Penu sau Samungi este hotărîtor.

Călin ANTONESCU

STEAUA CAMPIOANĂ PENTRU A 11-a OARĂ

(Urmare din pag. 1)

să se mulțumească acum cu poziția a treia a clasamentului final. Brașovenii au avut unele scăderi în evoluția lor în prima zi a finalelor, cînd au suferit două înfrîngeri (la Steaua și Dinamo — este adevărat că la limită, dar suficiente pentru a pierde locul fruntaș). Lipsa vicecampionului mondial L. Ambruș din formația „stegarilor" s-a resimțit din plin și a avut un rol demoralizator asupra componenților teamului antrenat de I. Mureșan. Cu tot insuccesul de la această finală, Steagul roșu rămîne una dintre cele mai valoroase echipe de lupte libere din țara noastră.

În reuniunea de ieri, echipele au avut de susținut cîte două întîlniri, mai ușoare pentru Steaua, dar dificile pentru celelalte divizionare. Steaua și-a permis chiar să înlocuiască doi titulari cu rezerve și să salte pe o serie de concurenți în categorii superioare, ca de pildă, pe N. Cristea de la 57 la 62 kg, pe P. Coman de la 68 la 74 kg. Foarte bine s-au comportat și în meciurile de vineri seara I. Arap (cat. 52 kg), N. Coman, I. Dumitru (cat. 82 kg.) și St. Stîngu (cat. grea), care au obținut cîte două victorii la tuș. În general, sportivii echipei campioane au folosit o gamă variată de procedee tehnice și au avut o bună orientare tactică pe salteaua de concurs. Steaua a cîștigat cu 23—15 la Lemnarul Odorheiul Secuiesc și cu 28—8 la Metalul Tîrgoviște.

O dispută interesantă s-a dat între Dinamo și Dunărea Galați. Cu toate că bucureștenii au dispus de gălățeni la un scor destul de concludent, 24,5—11,5 formația învinsă a avut unele sclipiri prin V. Rusu (cat. 52 kg), Gh. Ciuntu (68 kg) și P. Poalelungi. Ultimul, a cîștigat la tuș meciul cu A. Moise și a obținut cea de a 4-a victorie a turneului final. Excelent s-a comportat de la bucureșteni juniorul Gh. Eremia, care cu tot handicapul greutății (el a avut 58 kg iar adversarul său, St. Buceag, greutatea normală a categoriei respective, adică 62 kg) a cîștigat la tuș în min. 7 după ce era condus la puncte. Dinamo a mai cîștigat ieri la Metalul Tîrgoviște cu 22—10.

În celelalte partide ale ultimei reuniuni s-au înregistrat următoarele rezultate: Steagul roșu Brașov cu Lemnarul Odorhei 25—11, cu Dunărea Galați 24—10.

Iată clasamentul final al turneului: STEAUA 15 p *(concurenții echipei campioane, în ordinea categoriilor: Gh Gheorghe, I. Arapu N. Cristea (I. Marcu), P. Androne, P. Coman, Gh. Buceag, I. Dumitru (M. Vodă), Gh. Urianu, E. Panaite și St. Stîngu) campioană pe 1971, 2. Dinamo București 13 p, 3. Steagul roșu Brașov 11 p*, 4. Metalul Tîrgoviște 7 p, 5. Dunărea Galați 7 p, 6. Lemnarul Odorheiul Secuiesc 7 p.

Un aspect de la meciul Dinamo București — Metalul Tîrgoviște, dintre V. Țigănaș (D) — stînga, în apărare și I. Lup (M) — dreapta, care atacă la picioare. În final, dinamovistul a cîștigat la tuș. (Foto: N. DRAGOȘ)

Începînd de azi după-amiază de la ora 15, vor intra în întrecerile turneului final al campionatului de lupte greco-romane echipele: *Steaua, Rapid, Dinamo, Progresul* și *Metalul* — toate din București.

SPORTUL ÎN LUME

APROAPE 140 000 DE SPECTATORI LA JOCURILE ECHIPEI DE HOCHEI A ROMÂNIEI ÎN CHINA!

Programul turneului echipei de hochei a României în China a suferit, în final, o schimbare. Zona centrală a continentului asiatic a primit invazia unui val de aer cald, fapt cu totul neobișnuit aici, spre sfîrșitul lui noiembrie. La Pekin, acum cîteva zile, ne plimbam în talie. . .

În aceste condiții lotul nostru nu a mai plecat la Cianciun (cam 1200 km nord de Pekin — cu patinoar natural), ci a susținut alte patru jocuri în incinta Palatului sporturilor, arhiplin în fiecare seară, fremătînd de entuziasm, probînd receptivitatea cu totul deosebită a iubitorilor de sport din Pekin față de puc și de crosă.

La 26 noiembrie (vineri) echipa României a întîlnit selecționata provinciei Țilin (de fapt echipa orașului Cianciun) pe care a învins-o cu scorul de 8—2 (3—1, 4—0, 1—1). Acomodați fusului orar, jucătorii noștri au evoluat cu dezinvoltură practicînd un hochei spectaculos, mult apreciat. O primă remarcă tehnică: jucătorii chinezi încep să aplice bodicekul, nu numai foarte energic dar și deosebit de corect. Puterea lor de a asimila este de-a dreptul excepțională. Autorii golurilor: Pană (2) Ștefanov, Varga, Gheorghiu, Tureanu, Fodorea, Hutanu, respectiv, An Vong și Li Tung-ciang.

Sîmbătă, 27 noiembrie, s-a desfășurat un meci de demonstrație între două selecționate române. De fapt, o partidă Dinamo — Steaua, cu singura diferență că Dumitraș a apărat în poarta „galbenilor" (Steaua), iar Crișan în cea a „roșilor" (Dinamo). Formația „galbenilor" a folosit o pereche de fundași și o linie de atacanți din lotul reprezentativei chineze. Partida a fost deosebit de vie, jucîndu-se ca acasă, în campionat, aruncîndu-se pe gheață rivalități vechi și ambiții noi. „Galbenii" au condus cu 3—2 pînă aproape de jumătatea reprizei a treia, după care „roșii" au forțat nota cîștigînd în cele din urmă cu 6—4. Au marcat: Axinte, Bandaș, Fl. Sgîncă, Bașa, Tureanu, Herghelegiu, respectiv, Cen Te-i (2), Ioniță, Ștefanov.

Duminică, din nou 18 000 de spectatori în Palatul sporturilor din Pekin, deși se disputa un meci-școală (aidoma celui desfășurat cu o săptămînă înainte), întîlnirea dintre o selecționată romăno-chineză cu o selecționată chinezo-română. Antrenorii Flamaropol și Czaka s-au împărțit și ei, fiind secondați fiecare de către un coleg chinez. S-a urmărit, în principal, cu prilejul acestei partide, perfecționarea tehnicii schimbului de jucători. Spre satisfacția tribunelor, s-au înscris 14 goluri, scorul final fiind de 8—6 în favoarea reprezentativei romăno-chineze (2—0, 3—0, 3—6), realizat de: Hutanu (3), Bașa (2), Bandaș (2), Iu Tai, respectiv Gheorghiu (3), Ștefanov, Herghelegiu, Ien Iu-lin.

Luni 29 noiembrie a avut loc partida revanșă România — China. Ea a avut darul să ne releveze un progres tehnic uimitor făcut, într-un timp scurt, de jucătorii gazdă, care au opus o rezistență extrem de aprigă, pierzînd la limită cu scorul de 4—3 (3—1, 0—2, 1—0). Au marcat Bandaș (2), Pană, Gheorghiu, respectiv Iang Uan-ciun, Li Ci-sien și Ian Iu-lin. Formația chineză a jucat multe minute de la egal la egal cu adversara sa, a dominat viguros în repriza a doua, a egalat de la 0—3 la 3—3 și a pierdut datorită unui gol norocos înscris de Gheorghiu printr-un șut care a ricoșat din crosa unui fundaș chinez în poarta apărată senzațional de Kuo Hun (vedem în el un viitor jucător de clasă internațională).

Turneul de două săptămîni întreprins de selecționata României în R.P. Chineză s-a soldat cu un succes deplin. Cele șapte jocuri susținute pe patinoarul artificial din Pekin au fost urmărite de aproape 140 000 de spectatori, au constituit un util schimb de experiență și o contribuție la întărirea prieteniei care leagă indestructibil popoarele noastre.

Valeriu CHIOSE

• Lotul de hochei al României s-a înapoiat ieri în Capitală.

A ÎNCEPUT TURNEUL DE BOX DE LA LENINGRAD

În Palatul sporturilor din Leningrad a început un turneu internațional de box, la care participă pugiliști din Bulgaria, Ungaria, R. D. Germană, România, Cuba, Polonia, Mexic, Irlanda, Franța și U.R.S.S. La cat. cocoș, maghiarul Olai Miklos a dispus la puncte de boxerul român Ion Ciocoi. Într-o partidă spectaculoasă, Kazarian (U.R.S.S.) l-a învins pe Gonzales (Cuba) — cat. ușoară. O surpriză a fost înregistrată la cat. cocoș, unde mexicanul Pedro Flores l-a întrecut la puncte pe Kalasinov (U.R.S.S.). Valorosul boxer mexican A. Delgado (cat. muscă) a obținut victoria la puncte în fața pugilistului sovietic Pokidaev.

De o mare popularitate se bucură competițiile de masă organizate de asociația sportivă A.Z.S. din Varșovia. Iată un aspect dintr-un cros popular cîștigat de Jan Kondzior (nr. 96)

Foto: SPORTOWIEC

A ÎNCEPUT „CUPA FEDERAȚIEI" LA GIMNASTICĂ

SIBIU 3 (prin telefon, de la corespondentul nostru județean). — În sala de sport a Școlii sportive din localitate a început vineri dimineață ultima mare competiție de gimnastică a anului, „Cupa Federației", la care participă — exceptînd componenții loturilor republicane — cei mai reprezentativi sportivi ai marilor cluburi și asociații din întreaga țară. Un public numeros a asistat la întrecerile din prima zi, în care atenția principală a fost reținută de exercițiile impuse ale maestrelor și maeștrilor. La fete, pe primul loc se află Rodica Sabău (Vagonul Arad) cu 35,50 p, urmată de Maria Antinie (Șc. sp. Sibiu) 34,75 p, Vanda Ispravnicu (Șc. sp. Lugoj) 34,20 p. Întrecerea maeștrilor a fost de o valoare modestă, misiunea campionului de juniori Nicolae Oprescu (Dinamo București — 47,85) fiind astfel mult ușurată. El conduce cu un punct avans în fața clujeanului Radu Branea (46,85 p), iar pe locul al treilea se află dinamovistul bucureștean Anton Cadar (44,75 p).

Dintre cele mai tinere concurente, gimnastele de la categ. a IV-a, o frumoasă impresie au lăsat elevele antrenorilor Karoly (Liceul cu program de educație fizică din Orașul Gh. Gheorghiu-Dej). Pe primul loc Nadia Comănici 37,50. La categ. a III-a prima s-a clasat Cristina Schwanger (Șc. sp. Reșița) 34,05 p.

Ilie IONESCU

PRIN TELEFON DIN PARIS

CEI „7 MAGNIFICI" iau startul în „Turneul campionilor"

3 decembrie, orele 12. — La Porte St. Cloud e în sfîrșit soare.. Timp de 37 de ore, am privit prin geamul aburit al Orient-Expresului ploaia măruntă din Ungaria, mochetele de zăpadă din Austria, norii de ceață plutitoare deasupra Stuttgartului.

...Pe treptele sălii Pierre de Coubertin urcă mereu amatorii de tenis în căutarea biletelor. Mîine (n.r. azi) începe marele turneu final al F.I.L.T. Participanții se cunosc: **Smith, Năstase, Franulovici, Kodes, Richey, Barthes, Graebner.**

O excelentă inițiativă a Televiziunii ne va permite să urmărim pe micul ecran ample secvențe de la marea întrecere a tenismenilor, care începe azi în sala „Pierre de Coubertin" din Paris. Il vom vedea pe Ilie Năstase în luptă cu ceilalți supercampioni ai sportului alb, la „Turneul campionilor", întrecerea festivă a fruntașilor Marelui Premiu — F.I.L.T.

Iată orele de transmisie, pentru azi și mîine:

SÎMBĂTĂ 4 DECEMBRIE

14.30 — transmisie directă (Năstase — Richey).
18.15 — transmisie directă (Smith — Franulovici).
23.00 — înregistrări din prima zi.

DUMINICĂ 5 DECEMBRIE

15.15 — transmisie directă (Franulovici — Barthes).
23.00 — înregistrări din ziua a doua.

Ultimul îl înlocuiește pe Newcombe, anunțat indisponibil în ultimul moment.

In meciul inaugural, **Năstase** se va duela cu eternul său rival **Cliff Richey.** Pe programul primei zile figurează, în continuare, partidele Kodes — Barthes și Smith — Franulovici. Ultima, desigur, o mult așteptată revanșă pentru semifinala pierdută de american la Buenos Aires.

Vă întrebați, probabil, cînd se joacă meciul dintre Ilie Năstase și Jan Kodes, altă încheiere de socoteli după acea palpitantă finală, de la Roland Garros, pe care ați văzut-o pe micul ecran. Ea vine în programul de joi 9 decembrie, pe la orele 9 seara, după ce va juca Richey cu Barthes.

In fine, **„MECIUL CEL MARE"** Smith — Năstase va fi ultima confruntare din întreaga suită. Să sperăm că ea va decide totodată pe cîștigătorul acestui turneu al campionilor, sau — așa cum ne spunea faimosul Jack Kramer, comisarul general al concursului — **„va demonstra cine este cu adevărat marele maestru al tenisului".**

Aici, favoritul nr. 1 este considerat Stan Smith. Se amintește că Smith, pe lîngă marile performanțe din sezonul 1971, mai are un argument în favoarea sa: a cîștigat acest turneu la prima sa ediție **(n.r. experimentală)** desfășurată la Tokio, la finalele anului trecut, după o senzațională victorie asupra lui Rod Laver.

...La ora cînd scriu aceste rînduri, sala Coubertin pare o scenă de teatru. Zeci de mașiniști derulează covorul roșu care reprezintă terenul propriu-zis. De aci, din lojă, am impresia că se pregătește mai curînd un decor pentru „După-amiaza unui faun".

Am stat de vorbă cu arbitrul Albert Biazi. Întrebîndu-l, pe cine îl consideră el drept favorit, am obținut răspunsul imediat: **„Fără îndoială, Năstase".** „De ce Năstase?" **„E o părere personală. Asta e tot".** Biazi vorbea fără să știe că sînt compatriotul lui Năstase.

Am coborît în arenă. Am pipăit covorul **„Sommer".** Arbitrul Pierre Ostertag îmi spunea că viteza mingilor va fi undeva între parchet și zgură, fapt care anunță un tenis de mare spectacol.

...Deci, „Turneul campionilor" începe sîmbătă. Îmi pare rău că nu pot să vă comunic pronosticul lui Ilie Năstase. El vrea să fie, probabil, solidar cu toți ceilalți „magnifici", care se mențin într-o rezervă absolută. Așa că va trebui să vă mulțumiți cu pronosticul meu: **dat fiind că Năstase va întîlni pe rînd jucători în fața cărora are de luat revanșe și anume Richey** (care l-a învins anul trecut la Roland Garros), **Graebner** (încă scor negativ !), **Kodes** (ultima mare finală pariziană), **Franulovici** (Buenos Aires) și **Smith** (Charlotte), **el rămîne pentru cronicarul foarte subiectiv al acestor rînduri, marele favorit al turneului care începe.**

Cum spunea și arbitrul Ostertag: **„Acest covor roșu pe care nu-l cunoaște nici unul dintre cei 7 ași îl avantajează pe Năstase. Pentru că Năstase simte tenisul ca nimeni altul".**

Merçi, monsieur Ostertag !

Ioan CHIRILĂ

GIMNAȘTII SOVIETICI EVOLUEAZĂ ÎN JAPONIA ȘI IUGOSLAVIA

TOKIO 3 (Agerpres). — Selecționatele de gimnastică ale U.R.S.S. se află în Japonia, unde au participat la un concurs internațional desfășurat în orașul Nagoya și după aceea la o întîlnire amicală la Kobe cu cei mai buni gimnaști japonezi.

În concursul de la Nagoya, la individual compus feminin, pe primul loc s-a clasat noua speranță a gimnasticii sovietice, Nina Dronova (elevă în vîrstă de 14 ani) cu 38,14 p. Pe locul doi s-a clasat campioana mondială absolută Ludmila Turișceva. La masculin a terminat victorios japonezul Akinori Nakayama — 57,65 p, urmat de compatrioții săi Kato și Țukahara, și de sovieticul Trifonov.

★

Dubla întîlnire de gimnastică dintre selecționatele R.S.S. Bieloruse și Iugoslaviei, desfășurată în localitatea iugoslavă Sombor, s-a încheiat cu succesul oaspeților, învingători în ambele meciuri. La masculin, echipa R.S.S. Bieloruse a cîștigat cu 538,35—538,15 p, iar la feminin gimnastele bieloruse au totalizat 362,85 p față de cele 350,15 p realizate de gazde.

DIN PRESA STRĂINĂ

PSIHOZA APĂRĂRII

Футбол Хоккей

Maestrul emerit al sportului sovietic **Alfred Kucevski**, ocupîndu-se de orientarea tactică a hocheiului modern, scrie următoarele în revista moscovită de specialitate:

După opinia mea „vechiul și sănătosul principiu: „cinci în atac, cinci în apărare" este utilizat în ultima vreme destul de unilateral. Aproape fără excepție, toate echipele noastre de hochei se apără în cinci oameni și pornesc la atac numai cu trei. Pentru apărători există o linie nevăzută a prudenții, pe care se tem să o depășească. Aceasta se află undeva, în fața liniei albastre a adversarului.

Socotesc că o asemenea concepție provine din teama de a risca, dar e știut că a încerca să elimini riscul are cele mai negative efecte asupra jocului. Fără gustul riscului, Harlamov nu ar fi același Harlamov, iar Malțev n-ar mai fi Malțev. În atac avem urmași pe măsura lui Firsov și Starșinov, dar în apărare domină spiritul prudenței. În competiția actuală, apărătorii sînt nevoiți să fie mai economici cu forțele lor, evoluînd cu grijă în zona adversă, preocupați mai mult de posibilitatea de a reveni rapid la datorie decît de a participa în mod eficace la atac.

Un asemenea fel de joc trebuie să fie schimbat. Psihoza apărării trebuie înlocuită cu gustul atacului, cu lupta pentru înscrierea punctului și pentru aceasta este absolut necesar ca apărătorii să capete sarcini de atac. Mai multă hotărîre în acțiunile pornite de la mijlocul terenului, mai mult curaj în declanșarea ofensivei cu fiecare puc cîștigat, ar duce la exercitarea unei presiuni, în care contribuția apărătorilor ar fi hotărîtoare.

E de la sine înțeles că nu vreau să pledez pentru un tip de apărător care la fiecare puc primit să se avînte în atac, cu capul înainte și umerii strînși. După părerea mea, se recomandă însă insistent intercalarea apărătorilor în atacuri sporadice și pline de efect. Ele apar în hocheiul modern ca o necesitate, avînd rolul primordial de a neliniști adversarul și a-l îndemna la prudență, elemente din care o echipă bine orientată tactic nu poate trage decît foloase".

SOARTA GENOVEI

l'Unità

Echipa de fotbal Genova, care în sezonul trecut a reușit să promoveze din divizia C în eșalonul imediat superior al fotbalului italian, se află actualmente într-o situație foarte critică, menținîndu-se — după nouă etape de campionat — în zona ultimelor trei locuri din clasament. Comportarea dezastruoasă a acestei echipe pe care zeci de mii de suporteri au însoțit-o cu credință în toate meciurile din sezonul trecut, soldate cu promovarea în divizia B, a prilejuit unuia din comentatorii sportivi ai ziarului „L'UNITA" următoarele rînduri revelatorii asupra condițiilor fotbalului devenit o industrie de spectacole:

„Genova se prăbușește, se ineacă în datorii, nu reușește să-și plătească jucătorii și să-și verse contribuția datorată Ligii. Și iată că diriguitorii ei lansează un patetic apel la suporteri: «Dați-ne o mînă de ajutor. Cumpărați o acțiune a clubului, deveniți stăpînii și totodată salvatorii lui !».

E frumos, nu? Întocmai ca în cărțile de școală: frumos și pilduitor. Marii industriași genovezi invită pe docherul din Sampierdarena și pe zidarul din Molassana să devină acționari, să-l finanțeze și ei pe «bătrînul Grifon» (n.n. emblema clubului). Să închidem cartea de școală și să spunem adevărul: este o mare mascaradă. Docherul din Sampierdarena și zidarul din Molassana finanțează deja clubul: o fac în fiecare duminică plătind prețuri nebunești ca să vadă umbra unei echipe. Aceste prețuri nebunești înseamnă milioane, la fiecare două săptămîni, milioane care ajung în casele de bani ale clubului administrat de acești mari industriași care nu știu să-l folosească, după cum se vede, așa cum trebuie.

Ei spun: «Dar cu aceste acțiuni populare suporterii devin proprietari ai echipei și participă la conducerea ei». E o minciună. Deoarece cu două sau trei acțiuni, sportivii nu au nici o posibilitate să influențeze asupra soartei echipei; aceasta va rămîne mai departe în mîinile acționarilor care dețin majoritatea, deci tot acela care o conduc și în momentul de față".

TELEX

In cadrul „Cupei Cupelor" la baschet masculin, s-au disputat trei întîlniri contînd pentru cel de-al doilea tur al competiției. La Sofia, echipa locală Levski Spartak a surclasat cu 103—69 (46—30) formația AEK Atena. O victorie clară pe teren propriu a obținut și Juventud Badalona (Spania), învingătoare cu scorul de 120—62 (49—27) în fața echipei engleze BC Sutton. Echipele A.S. Denain (Franța) și Racing Malines (Belgia) și-au disputat o partidă echilibrată, în care victoria a revenit cu 74—68 (32—32) baschetbaliștilor francezi.

■

La Viena s-au întîlnit în primul lor meci din cadrul optimilor de finală ale „Cupei campionilor europeni" la baschet masculin, echipele UBCS Viena și Villeurbanne (Franța). Baschetbaliștii austrieci au terminat învingători cu scorul de 101—85 (53—27).

■

Meciuri internaționale de fotbal: echipa Cehoslovaciei, a învins la San Salvador echipa locală Juventud Olimpica cu 2—1 (0—0), prin punctele marcate de Jokl și Nehoda. Pentru mexicani a înscris Rojas. Dinamo Moscova, a dispus la Lima de Universitario Deportes cu 3—2. În preliminariile turneului U.E.F.A.: Portugalia — Elveția 1—0 (în tur 0—2) prin golul marcat de Rodolfo în minutul 76. Pentru turul următor al competiției s-a calificat echipa Elveției care a cîștigat primul joc cu 2—0.

■

In cadrul campionatului maghiar de fotbal s-au disputat două partide restanță. Într-unul din derbyurile campionatului, echipa Honved a învins cu scorul de 1—0 pe liderul clasamentului, formația Ujpesti Dozsa. Salgotarjan a terminat la egalitate (1—1) pe teren propriu cu echipa Ferencvaros.

■

Turneul internațional de șah de la Skoplie s-a încheiat cu victoria marelui maestru sovietic Lev Polugaevski, care a totalizat 12 puncte din 15 posibile.

■

După disputarea a patru runde, în turneul internațional de șah de la Palma de Mallorca, pe primul loc se află Liubojevici (Iugoslavia) cu 3½ puncte, secundat de Benkö (SUA) și Panno (Argentina) — cu cîte 3 p, Portisch (Ungaria) și Donner (Olanda) — 2½ p etc.

■

Fotbalistul vest-german Ludwig Müller (Borussia Mönchengladbach) a devenit indisponibil pînă la sfîrșitul acestui sezon. El a fost accidentat în meciul cu Internazionale și se află internat în spital cu o fractură de tibie.

■

In cursa ciclistă de 6 zile de la Grenoble continuă să conducă cuplul belgian Patrick Sercu — Ferdinand Bracke. Îi urmează la un tur perechile Van Lancker — Mourioux (Franța) și Post (Olanda) — Guimard (Franța).

Redacția și administrația: București, str. Vasile Conta nr. 16; telefoane: centrală 11.10.05, secția corespondenți 11.51.09, interurban 72 și 286; telex: sportrom buc. 180, Tiparul „I. P. Informația", București 40368

PROLETARI DIN TOATE ȚĂRILE, UNIȚI-VĂ!

Sportul

ZIAR AL CONSILIULUI NAȚIONAL PENTRU EDUCAȚIE FIZICĂ ȘI SPORT

ANUL XXVII — Nr. 6897 | 4 PAGINI 30 BANI | Duminică 5 decembrie 1971

PREMIEREA CELOR MAI BUNI SPORTIVI ROMÂNI ÎN 1971 VA PRILEJUI UN SPECTACOL DE AMPLOARE, INEDIT

Poate că unii dintre cititorii noștri își mai amintesc de prima premiere a sportivilor noștri făcută anul trecut, public, în sala Floreasca arhiplină de iubitori ai sportului, care au avut astfel prilejul să-i revadă pe campionii români și să-i aplaude cu căldură.

Ne apropiem acum de finalul unui nou sezon, bogat în victorii de prestigiu. Continuînd o inițiativă pe care o dorim transformată într-o tradiție a sportului nostru, forurile diriguitoare ale mișcării sportive pregătesc o nouă întîlnire cu cei mai valoroși performeri ai anului 1971. De data aceasta EVENIMENTUL VA FI MARCAT ÎN MOD DEOSEBIT, printre altele și prin faptul că EL SE VA DESFĂȘURA ÎN CADRUL UNUI SPECTACOL DE AMPLOARE, INEDIT, PROGRAMAT ÎN UNA DIN CELE MAI MARI SĂLI ALE CAPITALEI.

Cu totul remarcabil este, în aceste zile, interesul manifestat de un mare număr de iubitori ai sportului care așteaptă cu nerăbdare desemnarea celor mai buni sportivi români ai anului 1971.

Mulți dintre aceștia au trimis redacției noastre răspunsurile la ancheta de sfîrșit de an a ziarului „SPORTUL", indicîndu-ne ordinea primilor 10 performeri. Reamintim că SPORTIVUL NR. 1 AL ANULUI 1971 VA PRIMI PREMIUL DE ONOARE, trofeul acordat de CONSILIUL NAȚIONAL PENTRU EDUCAȚIE FIZICĂ ȘI SPORT. **În legătură cu celelalte cupe și trofee, atribuite de federațiile de specialitate, Asociația Presei Sportive, revista Fotbal, vom reveni cu amănunte.**

Așa după cum am anunțat, ziarul nostru oferă numeroase premii (un radio tranzistor mare, o bicicletă, un ceas de mînă și 7 abonamente pe un an la „SPORTUL") **cititorilor care vor indica ordinea finală a clasamentului celor mai buni 10 sportivi români ai anului 1971.**

CORESPONDENȚĂ TELEFONICĂ DE LA PARIS

NĂSTASE A DEBUTAT CU O VICTORIE „IN EXTREMIS"

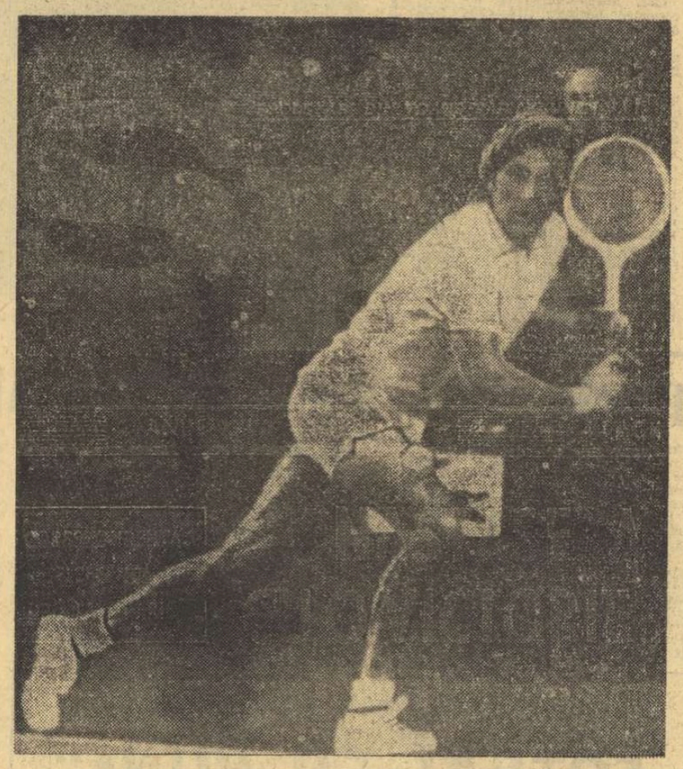

Iată-l pe Ilie Năstase, cîștigătorul meciului inaugural al Turneului campionilor, într-un moment al dificilei sale partide cu americanul Cliff Richey
Telefoto : A. P. — AGERPRES

Încep să scriu la cîteva secunde după ce Pierre Barthes — presupusa lanternă roșie a „Turneului campionilor" — a sărit peste fileu pentru a sărbători victoria sa asupra lui Jan Kodes, de două ori consecutiv campion la Roland Garros.

A fost o surpriză ? A fost, desigur, o surpriză mai mică decît dificultatea victoriei „in extremis" a lui Ilie Năstase asupra lui Cliff Richey. În acest moment, au apărut în scenă Stan Smith și Zeliko Franulovici. Dacă tenismanul iugoslav ar cîștiga, fantezia ar repurta în această primă zi, o triplă victorie asupra tenisului automatizat căruia un Kodes, un Richey sau chiar un Smith îi conferă vigoare și autoritate, fără prea multă aderență la public.

Să revin la meciul Năstase — Richey. Intîi de toate, o părere : Năstase ar fi putut cîștiga cu 6—3, 6—3. Evoluția scorului și succesiunea set-bal-urilor ratate la 5—3 pentru Năstase în primul set, confirmă această idee.

Ilie n-a făcut unul din meciurile sale mari, dar cele cîteva mingi care depășeau incontestabil șablonul tenisului strict tehnic au tăiat respirația tribunelor.

La 0—4 în setul trei, sala Coubertin era posomorită. Favoritul ei pierdea... Singurul care rămăsese cu zîmbetul pe buze era Ilie Năstase. De sus, din tribună, aveam impresia că este o formă a resemnării. La un moment dat, arbitrul l-a îndemnat să grăbească schimbul de terenuri cu un **„plus vite, Năstase !"** (n.r. — mai repede, Năstase). Ilie s-a oprit pentru un moment și i-a atras atenția, zîmbind ca un copil : **„Monsieur Năstase".** Arbitrul a făcut haz, iar sala a gustat gluma. În momentul în care Năstase a ajuns la locul serviciului, arbitrul a mărit doza de umor anunțînd la microfon : **„Au service, monsieur Năstase !"** În-

IOAN CHIRILĂ

(Continuare în pag. a 4-a)

REZULTATELE PRIMEI ZILE

Năstase — Richey 5—7, 6—4, 8—6
Barthes — Kodes, 6—3, 6—4
Smith — Franulovici 6—4, 6—4

PROGRAMUL DE AZI

Franulovici — Barthes
Kodes — Graebner,
Smith — Richey.
Năstase este liber.

LA ȘAH

CONDUCE UNGUREANU

Lupta pentru titlul de campion, în finala șahiștilor, se menține sub semnul echilibrului de forțe și după a 12-a rundă, încheiată ieri. Remizînd cu Neamțu (deși avusese o calitate mai puțin), Ungureanu menține un avans minim — ½ punct — față de cel mai apropiat urmăritor, Th. Ghițescu. Dar și Ciocîltea a acumulat aseară un punct prețios, învingîndu-l pe Buza printr-o frumoasă poantă de încheiere într-un final de cal contra nebun. Deținătorul titlului se menține astfel în apropierea eșalonului fruntaș, avînd și două partide mai puțin jucate.

Din nou multe remize și anume în partidele : Ghizdavu — Șuta, Stoica — Reicher, Pavlov — Vaisman, Stanciu — Ghindă, Grünberg — Ghițescu, Partos — Mititelu. Pușcașu a cîștigat la Drimer, iar Botez la Szabo. Nici o întreruptă.

În clasament, conduce **Em. Ungureanu** cu 8 puncte, urmat de **Th. Ghițescu** 7½ p, **C. Partos** 7 p (o partidă mai puțin), **Gh. Mititelu** 7 p. Actualul campion, **V. Ciocîltea** are 6½ p și două partide de jucat.

Azi dimineață (ora 9) are loc, în sala I.P.G.G. din Bd. Bălcescu, reluarea partidelor întrerupte din rundele precedente. După-amiaza (de la ora 16) sînt programate partidele rundei a 13-a.

La ora 19, în sala Floreasca

Un meci atractiv de handbal masculin: ROMÂNIA — ELVEȚIA

Selecționata masculină de handbal a României se prezintă astăzi, după o lungă absență, din nou în fața publicului bucureștean, urmînd să întîlnească în sala Floreasca, de la ora 19, reprezentativa Elveției. Meciul se prezintă interesant, în primul rînd, prin acest aspect inedit, oferind, deci, amatorilor de handbal din Capitală, tot mai numeroși în ultima vreme, posibilitatea de a se reîntîlni cu favoriții lor, de a vedea la lucru această nouă selecționată a țării, care luptă din greu pentru a-și găsi unitatea tactică și pentru a onora palmaresul bogat al handbalului nostru.

Din tabăra noastră, veștile nu sînt dintre cele mai bune, din punct de vedere al sănătății jucătorilor. Intensele eforturi depuse la „World Cup" au lăsat urme : **Penu** este ușor accidenat, iar **Gruia** are necazuri cu piciorul — prezența lor fiind, așadar, incertă. Oaspeții, care au sosit aseară în Capitală, nu au putut deplasa nici ei lotul anunțat anterior. Cunoscutul **Peter Notter,** recordmanul selecționărilor (45) și **Heinz Mahrer** sînt accidentați, primul urmînd să fie operat de menisc.

Pentru o bună informare a cititorilor noștri vom preciza că cele 6 partide România—Elveția de pînă acum au fost cîștigate de reprezentanții noștri. Ultima oară, cele două formații s-au întîlnit în cadrul C.M. la Amiens, victoria revenind echipei române : 22—7 (9—6).

Meciul va fi condus de un cuplu de arbitri iugoslavi : **Petar Pupici** și **Velimir Stanoevici.**

AZI, ÎN DIVIZIA A DE FOTBAL

În cadrul etapei a XIII-a a campionatului diviziei A de fotbal se vor disputa următoarele partide :

CLUJ : „U" — Farul
IAȘI : Politehnica — Steagul roșu
CRAIOVA : Univ. — Crișul
PITEȘTI : F. C. Argeș — Jiul
BACĂU : Sport Club Bacău — Dinamo
BUCUREȘTI : Steaua — C.F.R. Cluj (stadionul Republicii, de la ora 13,30).

Rugbyștii români înaintea ultimului test

ABIA ACUM VOM CUNOAȘTE XV-le PENTRU MECIUL CU FRANȚA

Astăzi, în sfîrșit, rugbyștii selecționabili pun punct antrenamentelor pentru meciul cu Franța. Antrenorii care coordonează pregătirile vor supune XV-le probabil unui test în compania rugbyștilor din lotul național de juniori, aflați și ei în pline preparative pentru „Cupa națiunilor F.I.R.A."

Ce așteptăm de la acest ultim test ? În principal, ca semnele de întrebare în legătură cu unele posturi-cheie să dispară. Ne referim la închizătorul liniei a III-a, la cei doi mijlocași, la centri și la una din aripi. Numeroasele indisponibilități ivite de-a lungul perioadei de pregătire au creat infinite dificultăți, astfel că — nefiresc — la un interval de 5 zile **distanță de meciul de la Béziers, încă nu se cunosc cei 15 titulari ai României.**

Sparing-partenerul ales pentru testul de astăzi va solicita pe selecționabili, mai ales pe firul pregătirii fizice. Și este bine așa, deoarece perspectiva apropiatului meci cu Franța este tocmai aceea a unui joc de angajare, cu multă risipă de energie, care va cere rugbyștilor noștri în primul rînd forță și rezistență.

După meciul de pe Tineretului, Biroul federal va avea o ședință specială în cadrul căreia — ca unic punct pe ordinea de zi — va fi precizată echipa țării noastre pentru meciul de la 11 decembrie.

În turneul individual al „Cupei București" la popice

Elena TRANDAFIR și Ion MICOROIU pe primele locuri

Aseară, pe arena Voința din Capitală, iubitorii sportului popicelor au aplaudat două frumoase victorii românești în turneul individual al celei de a V-a ediții a **„Cupei București"**, competiție internațională la care participă concurenți din opt țări. La proba masculină, învingătorul a fost desemnat încă după-amiază, după schimbul II, cînd renumitul nostru popicar, **Ion Micoroiu,** încheiase proba de 200 de lovituri mixte cu un rezultat de valoare internațională — 1 004 p.d. ! cifră pe care nimeni n-a mai depășit-o. La fete, victoria a revenit românceii **Elena Trandafir,** cu un punctaj la fel de valoros — 445 p.d. din 100 de bile.

O luptă interesantă s-a dat între actuala campioană mondială, **Cornelia Petrușca,** și fosta deținătoare a titlului suprem, **Siegrid Lindner** (R.D. Germană). După 50 de lovituri conducea sportiva oaspe, dar în ultimele două manșe românca a jucat din ce în ce mai precis, cîștigînd „duelul" la un scor destul de concludent — 432—411 p.d. În ultimul schimb la seniori, cînd au intrat pe piste așii competiției, **Luther** (RDG), deținător a cinci titluri de campion mondial în ultimii 10 ani, **R. Pelikan** (RFG), campion al țării sale, **Gh. Silvestru,** campionul României și **I. Tismănaru,** vicecampion mondial la perechi, mulți credeau că rezultatul veteranului Micoroiu va fi depășit. Cei patru popicari însă n-au reușit nici măcar să se apropie de formidabilul punctaj al lui Micoroiu. Mai mult, ei n-au putut depăși nici pe alți concurenți care cu cîteva ore înainte stabiliseră cifre valoroase, ca de pildă gălățeanul **Băiaș** și mureșenii **Martina** și **Eordogh.** Gh. Silvestru l-a întrecut pe Pelikan cu 929—898 p.d. și Tismănaru pe Luther cu 940—921 p.d.

Primele locuri în clasamente au fost ocupate de următorii : FEMININ — 1. **Elena Trandafir, 445 p.d.,** 2. Cornelia Grecescu 440 p.d., 3. Florica Neguțoiu 436 p.d., 4. Margareta Bordei 433 p.d., 5. Cornelia Petrușca 432 p.d. Prima concurentă străină a fost Siegrid Lindner (RDG), cu 411 p.d. MASCULIN : **1. I. Micoroiu 1 004 p.d.,** 2. I. Băiaș 971 p.d., 3. L. Martina 970 p.d., 4. Șt. Eordogh 964 p.d. (toți din echipa României), 5. J. Rakos (Ungaria) 957 p.d.

În proba juniorilor, disputată ieri dimineața, au terminat victorioși frații Stefucz din Cluj, **Ion** la băieți, cu 906 p.d., și **Rozalia** la fete, cu 430 p.d.

Azi dimineață are loc proba de perechi, mixte.

T. RABȘAN

Ion Micoroiu (dreapta) după concurs, în postură de „asistent" al lui D. Dumitru, împreună cu antrenorul lotului masculin, F. Popescu
Foto : B. VASILE

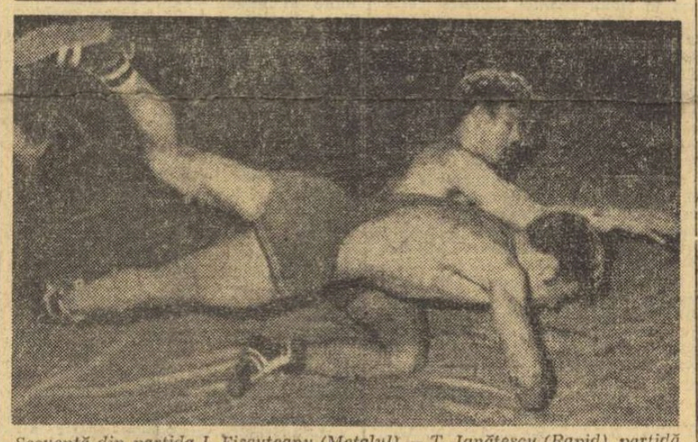

Secvență din partida I. Fiscuteanu (Metalul) — T. Ignătescu (Rapid), partidă cîștigată la puncte de luptătorul metalurgist (în planul al doilea)

Victorii scontate în campionatul de lupte greco-romane

După epilogul turneului final al diviziei A de lupte libere, au început ieri, tot la sala Floreasca, întrecerile celor mai bune echipe de „greco-romane" la ediția din acest an a campionatului primei divizii : **Steaua, Rapid, Dinamo, Progresul și Metalul** — toate din Capitală. Cea de a șasea formație, Vulturii Textila Lugoj, nu a putut participa la turneul inaugural din cauza unor indisponibilități survenite cu puțin timp înaintea competiției. Aflîndu-ne la acest capitol trebuie să menționăm și alte absențe. Din garnitura giulești au lipsit concurenții de la primele două categorii : Nicolae Gingă (48 kg), care la cîntarul oficial a fost mai greu cu... 20 gr. (!) și Gheorghe Stroe (52 kg), accidentat vineri noaptea... Deci Rapid a fost handicapată încă din start cu 8 p. Cu toate acestea, după cum vom vedea în cele ce urmează, formația rapidistă și-a „vîndut" scump „pielea". Nici Steaua nu a prezentat echipă completă. La cîntar nu s-a prezentat concurentul acesteia de la cat. 68 kg, Gheorghe Petre, din motive necunoscute nici de antrenorul formației. În schimb, cu toate că zilele trecute declarase că nu va participa la această competiție nefiind încă restabilit în urma unei accidentări de astă vară, reputatul luptător Gheorghe Berceanu și-a reluat locul în echipa sa, Steaua, ce-i drept, la cat. 52 kg în loc de 48 kg.

Mai întîi s-au întîlnit METALUL cu RAPID, pe o saltea, și pe o alta, DINAMO cu PROGRESUL. Deși rapidiștii au început meciul cu metalurgiștii de la scorul de 0—8 ei au luptat cu inver-

(Continuare în pag. a 4-a)

În gala de verificare a lotului secund

BOXERII S-AU PREZENTAT BINE PREGĂTIȚI

Sala de la uzinele Semănătoarea **s-a dovedit neîncăpătoare pentru marele număr de iubitori ai boxului dornici să vadă la lucru pe pugiliștii lotului secund al țării care se pregătesc pentru apropiata confruntare cu echipa B a Poloniei.** Verificarea la care au fost supuși a corespuns și putem aprecia că la unele categorii de greutate vom fi bine reprezentați. Aici ne referim la **Anton Cojan** (muscă), **Nicolae Giju** (cocoș), **Octavian Amăzăroaie** (pană), **Costică Bumb** (semiușoară), **Victor Zilberman** (mijlocie mică), **Marin Constantinescu** sau **Mișu Banu** (semigrea), care au arătat o formă corespunzătoare etapei actuale de pregătire și de la care se așteaptă rezultate pe măsura talentului lor.

Dintre partidele de aseară au plăcut, prin dîrzenia și frumusețea disputelor, cele care au pus față în față pe Anton Cojan — Ion Nicolau, Nicolae Giju — Răducanu Ivanciu, Costică Bumb — Gheorghe Popa, Ion. Sănătescu — Anghel Iancu. De remarcat revenirea la cat. cocoș (cea care l-a consacrat) a lui Giju, evoluția promițătoare la cat. mijlocie mică a lui Zilberman, care încearcă să revină în prima reprezentativă a țării. La minusuri notăm dubla descalificare dictată de arbitrul **Marin Stănescu** în meciul mijlocilor **Alec Năstac — Dumitru Găinaru,** care nu și-au apărat cinstit șansele. REZULTATE TEHNICE : **muscă :** Anton Cojan b.p. Ion Nicolau, **cocoș :** Nicolae Giju b.p. Răducanu Ivanciu, **pană :** Octavian Amăzăroaie b. ab. 3 Marin Grigore, **semiușoară :** Costică Bumb b.ab.3 Gheorghe Popa, **semimijlocie :** Nicolae Păpălău b.p. Constantin Melinte, **mijlocie mică :** Victor Zilberman b. k.o. 2 Valeriu Filip, **semigrea :** Marin Constantinescu b. k.o. 2 Dumitru Bucur, Mișu Banu b.p. Pătru Cojocaru, **grea :** Ion Sănătescu b.p. Anghel Iancu.

Paul IOVAN

Costică Bumb (stînga) a arătat frumoase posibilități tehnice în fața lui Gh. Popa, pe care l-a învins prin abandon. Foto : V. BAGEAC

În campionatul feminin de volei

DINAMO ȘI RAPID ÎNVINGĂTOARE

Aseară, în sala Dinamo, s-au desfășurat în avanpremieră două jocuri din cadrul etapei a IX-a a campionatului feminin. Iată amănunte de la aceste meciuri.

DINAMO—C.P.B. 3—1 (10, 8, —13, 12). Comportarea celor două echipe a fost inegală pe parcursul celor aproape două ore de joc, care de altfel a fost de un nivel tehnic și spectacular mediu. Dinamovistele evoluînd în formația de bază au condus cu 2—0 la seturi. În această situație antrenorul Gh. Constantinescu a introdus în teren pe tinerele R. Scurei și C. Dinculiță, pentru a le da posibilitatea să se rodeze pentru o eventuală integrare în sextetul de bază. Determinant în obținerea victoriei a fost blocajul și preluarea echipei Dinamo, care a funcționat mai bine. Remarcări : A. Constantinescu și M. Nicolescu de la Dinamo respectiv R. Hălmăgeanu și A. Ionescu. Au arbitrat N. Mateescu și V. Săndulescu.

I.E.F.S.—RAPID 0—3 (—3, —11, —5). Cel de-al doilea meci a constituit o mare deziluzie. Așteptat ca un meci-cheie al acestui final de campionat, el a fost pînă la urmă doar un simplu galop de sănătate pentru giulești. Studentele au jucat foarte slab, și cu toate eforturile antrenorului Gh. Moise de a le aduce pe linia de plutire prin dese schimbări nu au putut să dea o replică mai consistentă adversarelor pe măsura valorii lor. Jocul în sine nu a avut istoric, studentele opunînd o oarecare rezistență doar în setul doi. Rapidistele au dovedit și cu această ocazie forma bună în care se află anunțînd un mare final de campionat în meciul cu Penicilina. Pe parcursul celor aproape 60 de minute de joc, antrenorul Davila Plocon a folosit aceeași formație : M. Baga, C. Bălășoiu, E. Rebac, M. Szekely, L. Mateș și C. Bălțărețu. Au arbitrat N. Beciu și V. Savu.

Iulian COSTINIU

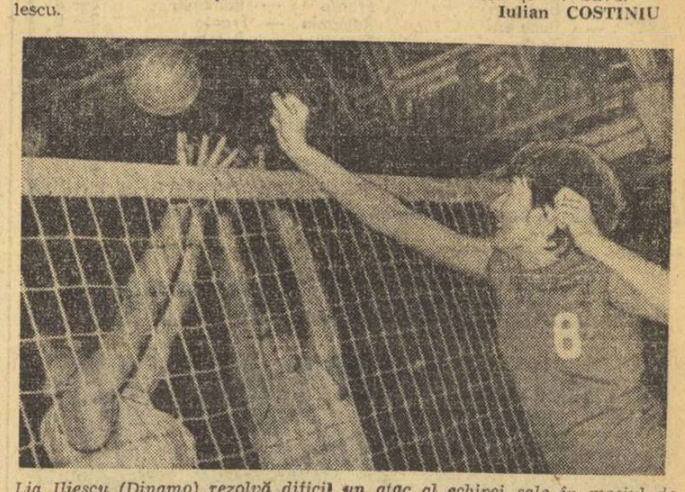

Lia Iliescu (Dinamo) rezolvă dificil un atac al echipei sale în meciul de ieri cu C.P.B. Foto : Theo MACARSCHI

PĂLTINIȘUL — O GURĂ DE RAI, PE-UN PICIOR DE PLAI...

● Frumusețí din cuaternar, venite peste veacuri ● Investiții transformatoare într-o modernă stațiune de sporturi de iarnă ● Bază de lansare a schiului de performanță sibian

Orice călător (turist) care poposește pentru cîteva zile la Sibiu și vrea să pătrundă cu adevărat frumusețea orașului și a împrejurimilor sale trebuie să apuce calea Păltinișului. Stațiunea — cea mai înaltă din țară, 1450 m — este coroana Sibiului așezată pe fruntea munților Cindrelului (numiți și ai Cibinului) tot așa cum Poiana este coroana Brașovului scînteind pe culmea Postăvarului. Mergem pe calea Dumbrăvii, trecem prin Rășinari (12 km) comună de vechi și prețioase tradiții folclorice legată de Sibiu (și printr-o linie de tramvai) și înaintăm tot pe asfalt pînă la cabana Curmătura Stezii — 600 m, altitudine, bijuterie de arhitectură montană. De aici, drumul — aflat în avansate lucrări de modernizare — aburcă în serpentine strînse pe primele culmi ale Cindrelului spre a debuşa — după 34 km de la Sibiu — într-un platou vast, la marginea căruia, sub brazi și molizi, se adăpostește Păltinișul, grup de cca 40 de vile, parte cu regim de case de odihnă (deschise tot anul), parte cu regim de cabane turistice.

Pînă de curînd, Păltinișul era un fund de sac a cărui principală atracție turistică o reprezenta vizitarea vîrfului Cindrelului (2245 m) care păstrează, prin cele două iezere ce formează chiar izvoarele Cibinului, urmele glaciațiilor din cuaternar. Prin amenajările rutiere la care a fost supus, Păltinișul devine o placă turnantă, un nod rutier care explorează o vastă geografie a Paringului, a întregii zone montane dintre Olt și Jiu, cu excelente legături cu lacurile de acumulare Sadu (din valea cu același nume) și Vidraru, din valea Lotrului. Dar Păltinișul nu este numai o excepțională stațiune de odihnă, liniștită, purificată prin ozonul coniferelor, pitorească și ospitalieră ci, beneficiind de substanțiale investiții materiale, a devenit și o modernă...

...STAȚIUNE DE SPORTURI DE IARNĂ

La 50 m de centrul stațiunii, pe culmea Oncești, a fost defrișată, lărgită (40 m) și curățată ca în palmă, o pîrtie de schi excelentă, de dificultate medie (asemănătoare ca aspect și dificultate cu Clăbucetul Predealului), lungă de 1 400 m și deservită

Mihai BÎRA

(Continuare în pag. a 3-a)

SĂPTĂMÎNA SPORTIVĂ INTERNĂ

Am intrat în zodia almanahurilor și anchetelor de bilanț. Semn indubitabil că a început să ne cuprindă febra sfîrșitului de an, ca înaintea oricărui mare concurs. În fond, ora bilanțului — în care rememorăm succese, performanțe, sau neîmpliniri, care proiectează în fascicolul de lumină, sau plasează într-un con de umbră, echipe și sportivi — nu poate fi comparată cu un concurs ? Nu sîntem tentați acum, cînd pe filele calendarului zăbovim parcă mai mult, văzîndu-le din ce în ce mai împuținate, să ierarhizăm valorile, să le încununăm pe cele mai bune, pe cele care ne-au oferit în decursul anului termeni de referință și momente de satisfacție ?

Și lumea sportului românesc, celulă viabilă a realității acestei țări, și-a consolidat liniile sale de forță, a înregistrat în 1971 succese de prestigiu internațional. Pe acest fundal trebuie apreciată acțiunea lansată în această săptămînă, și care se va încheia în preajma Anului Nou, privind desemnarea celor mai buni 10 sportivi în anul 1971, a primilor sportivi pe fiecare disciplină, a sportivului cu alese însușiri morale și cetățenești care s-a remarcat printr-un act de înaltă ținută etică.

Ancheta se bucură — după cum ne arată primele semne — de un larg ecou în ambele sensuri. Masa iubitorilor de sport este interesată să treacă în revistă activitatea depusă în acest an, roadele muncii și talentului sportivilor români, al căror martor și susținător permanent a fost. Iar sportivii înșiși sînt doritori să afle aprecierea finală a opiniei publice asupra străduințelor lor, dacă acestea vor rămîne în pînza pe care războiul sportului a țesut-o de-a lungul celor 364 de zile.

Trofeul Consiliului Național pentru Educație Fizică și Sport acordat sportivului nr. 1 al anului, cupele Federațiilor de resort pentru cei mai buni performeri ai disciplinelor respective, ca și trofeul „Fair-Play", decernat de Asociația presei sportive vor recompensa pe cei mai merituoși sportivi ai anului 1971, ca reprezentanți de prestigiu ai unei mișcări ce însumează mii și mii de practicanți.

TINEREȚEA VOLEIULUI, DIN NOU LA ORIZONT

Ultimele confruntări din campionatul primei divizii de volei, dir care unele aveau caracterul unor derbyuri de tradiție și clasament, au scos în evidență excelenta formă a sextetului dinamovist. Trecînd cu ușurință de Rapid și Steaua (campioana „en titre"), formația din șos. Ștefan cel Mare a

Paul SLĂVESCU

(Continuare în pag. a 3-a)

Sport Magazin

JUBILEUL RUGBYSTIC ROMÂNO-FRANCEZ

Aflat la a XX-a ediție, meciul de rugby România — Franța reprezintă una din cele mai vechi manifestări sportive bilaterale româno-franceze.

În 1919, deci în urmă cu mai bine de o jumătate de secol, la Paris, cu ocazia Jocurilor Interaliate, avea loc întîlnirea dintre selecționatele armatelor române și franceze. O subliniere: echipa României a avut în alcătuirea ei, ca taloner, pe regretatul actor, George Vraca. Apoi, în 1924, Parisul a fost gazda J.O., în care rugbyul s-a aflat în programul întrecerilor. Fără a exista o succesiune anuală, întîlnirile de rugby româno-franceze au continuat pînă în preajma celui de-al doilea război mondial. În această perioadă, superioritatea reprezentanților „cocoșului galic" a fost evidentă.

Legăturile cu rugbyul francez au fost reluate după Eliberare. Datorită condițiilor noi create în țara noastră, s-au pus bazele unei mișcări sportive puternice, capabile să se afirme pe plan internațional. Rugbyul n-a făcut excepție. Intervine un evident echilibru valoric, rugbyștii români reușind chiar victorii asupra celor francezi.

PE FIRUL ISTORIEI...

Ediția 1938 a meciurilor de rugby România — Franța avea să marcheze prima afirmare a sportivilor noștri. E drept, am fost învinși cu 11—8, dar ce uriașă distanță ne despărțea de acel 3—59 din 1924! Eroii meciului au fost **Popa, Crissoveloni, Dinescu, Ascanio Damian, Andreiaș** și **Turuț**...

...În primăvara anului **1957**, stadionul „23 August" din București era arhiplin. Pînă în ultimul minut de joc, egalitate în partida România — Franța. Dar, iată că fundașul echipei oaspe, celebrul **Vannier, se pregătește** să transforme o lovitură de pedeapsă de la centrul terenului. Și reușește!

Așadar, o victorie în extremis a Franței, mult comentată, după ce rugbyștii români conduseseră la un moment dat cu 15—6... Cei mai buni de la noi, **Penciu** și **Titi Ionescu**...

...1960. Început de vară. Rugbyul românesc obține prima victorie asupra Franței, cu 11—5! **Penciu** va realiza 8 puncte, fiind de fapt eroul întîlnirii...

...Bayonne, 1961. Un meci egal, 5—5 acasă, la francezi, care a echivalat cu o victorie. Rugbyștii noștri au avut perioade de dominare în care ar fi putut obține chiar și o victorie. Și la acest scor, însă, lumea rugbystică a rămas uluită. Autorii celor 6 puncte de aur **Moraru** și **Penciu**...

...Stadionul „23 August" din București a trăit, în 1962, din nou, un moment de apoteoză. Rugbyștii români obțin pentru a doua oară victoria asupra francezilor. 15 000 de spectatori au aplaudat minute în șir pe autorul acelei lovituri magistrale de picior care a avut drept erou pe **Alexandru Penciu**...

...Toulouse este considerată ca adevărata capitală a rugbyului francez. Cîte echipe au reușit, oare, să înfrunte Franța în acest bastion? Și, totuși, iată, echipa de rugby a României izbutește, în 1962, să țină în șah pe redutabilii lor adversari. Scor final 6—6. Dar — ca și la Bayonne — n-a lipsit mult ca agențiile de presă din întreaga lume să anunțe o surpriză de mari proporții. **Dragomirescu** a înscris un splendid „essai", în timp ce **Penciu** a transformat o lovitură de pedeapsă...

...1 decembrie 1968. La București, România va întrece pentru a treia oară Franța (15—14). A fost un veritabil meci-spectacol în care rugbyștii noștri au practicat un joc modern, în spiritul actualei concepții despre sportul cu balonul oval. Cel mai apreciat jucător a fost de data aceasta **Irimescu**, autorul celor 15 puncte ale echipei noastre. De altfel, într-un comentariu apărut imediat, după meci, în presa franceză de specialitate, titlul a fost formulat astfel: „Irimescu a întrecut Franța"...

BÉZIERS, ORAȘUL CAMPIONILOR FRANȚEI ȘI PATRIA VINULUI

Pentru cea de a XX-a întîlnire dintre rugbyștii români și cei francezi, gazdă a fost ales orașul Béziers. Situat în sudul Franței, Béziers este localitatea în care activează cea mai puternică echipă de club, campioana anului trecut, neînvinsă în prima parte a campionatului actual, XV-le care a realizat cele mai multe puncte (242) și cele mai multe essai-uri (36). Orașul se impune printre centrele cu tradiție în sportul cu balonul oval, alături de **Toulouse, Perpignan, Pau, Tarbes** etc.

Gazda acestei ediții jubiliare a întîlnirilor de rugby româno-franceze este totodată și capitala vinului, locul unde se produc cele mai renumite produse viticole, aproape cu aceeași faimă ca Bordeaux

Un ultim detaliu: clubul A.S. Béziers, care și-a sărbătorit anul acesta 60 de ani de existență, trăiește efectiv atmosfera sărbătorească a apropiatei întîlniri de rugby, româno-franceze, care îl măgulește și îl onorează.

C. MORȚUN

„Béziers 90.000 de locuitori, capitala mondială a vinului natural... și a rugby-ului".

BILANȚUL ÎNTÎLNIRILOR

1919	— Paris	Franța	— România	48— 5
1924	— Paris	Franța	— România	59— 3
1927	— Paris	Franța	— România	44— 3
1936	— Berlin	Franța	— România	25— 5
1937	— Paris	Franța	— România	27—11
1938	— București	România	— Franța	8—11
1957	— București	România	— Franța	15—18
1957	— Bordeaux	Franța	— România	39— 0
1960	— București	România	— Franța	11— 5
1961	— Bayonne	Franța	— România	5— 5
1962	— București	România	— Franța	3— 0
1963	— Toulouse	Franța	— România	6— 6
1964	— București	România	— Franța	6— 9
1965	— Lyon	Franța	— România	8— 3
1966	— București	România	— Franța	3— 9
1967	— Nantes	Franța	— România	11— 3
1968	— București	România	— Franța	15—14
1969	— Tarbes	Franța	— România	14— 9
1970	— București	România	— Franța	3—14
1971	— Béziers	Franța	— România	?

Și totuși... „CUPA DAVIS" LA BUCUREȘTI

Să ne iertați acastă glumă „fotografică", dar ne obligă asemănarea izbitoare între mult comentata Salateră și frumoasa cupă de argint, cu care s-a întors **Ion Țiriac** acasă, venind din Maroc.

Din același metal, cîntărind șase kilograme și ceva, cupa oferită învingătorului celei de a X-a ediții a turneului internațional de la Casablanca, este o reușită replică a celui mai faimos trofeu al tenisului, Donator, însuși regele Hassan al II-lea, al Marocului.

Mai adăugăm că, pînă acum, și-au înscris numele în lista campionilor internaționali ai acestei țări, tenismeni de renume ca Manuel Santana, Roy Emerson, Nicola Pietrangeli. Pentru prima oară, ia loc alături un reprezentant al sportului românesc. Bravo Țiri!

Foto: D. NEAGU

JOCURILE OLIMPICE DE IARNĂ

1948: ST. MORITZ

A V-A EDIȚIE

LOCUL: Saint Moritz (Elveția), altitudine 1800 m.
DATA: 3 ian. — 8 febr., 1948.
PARTICIPANȚI: 713 sportivi (77 sportive) din 28 de țări.
SPORTURI ÎN PROGRAM: Schi alpin (coborîre, slalom, combinată alpină), schi nordic (18,50, 4x10 km, sărituri, combinată nordică); patinaj viteză (500, 1500, 5000 și 10 000 m), patinaj artistic (bărbați, femei, perechi), bob (2 și 4 persoane), skeleton, hochei pe gheață, PROBE DEMONSTRATIVE: patrulă militară și pentatlon modern de iarnă.
CEL MAI POPULAT START: coborîre bărbați (112 concurenți din 25 țări).
PARTICIPAREA FEMININĂ: admisă la patinaj artistic și probe alpine.
SPORTIVII ROMÂNI: au participat cu echipa completă la probele alpine (**Dumitru Sulică, Ion Colîban, Dumitru Frățilă, Radu Scîrneci, Vasile Ionescu, Mihai Bîră, Imre Bela, I. Petcu**), și cu o patrulă militară (**cpt. St. Ionescu lt. Gh. Epuran, plut. maj. Ion Celmare, serg. maj. C. Vădea, sold. Ion Koschi, sold. Cornel Crăciun**. CELE MAI BUNE REZULTATE: coborîre, E. Scîrneci 51, D. Frățilă 57 și D. Sulică 58; slalom: Sulică 38, Colîban 39; combinată alpină, Frățilă 40, Colîban 41, Sulică 42. Patrula militară a ocupat locul 7, remarcîndu-se la tragere (a doua în clasamentul neoficial).

SCHIUL ALPIN DEVINE SPORTUL NUMĂRUL UNU

Al doilea război mondial a întrerupt și firul Jocurilor Olimpice de iarnă, manifestație care, datorită răspîndirii schiului alpin, dovedise — în 1936 la Garmisch-Partenkirchen — o popularitate în creștere.

A V-a ediție a Olimpiadei albe, programată în Elveția, la St. Moritz, a fost de altfel dominată net de schiul alpin, prezent acum în program cu trei probe ce au încununat trei campioni olimpici. Ca număr de țări, participarea nu a crescut, fiindcă Germania și Japonia nu au fost admise, ca principalele provocatoare ale celui de-al 2-lea război mondial, iar reprezentantul Australiei, accidentat la antrenament, nu a putut lua parte la cursele oficiale. De menționat prima participare la J.O. de iarnă a sportivilor din Chile, Islanda, Coreea și Liban.

Delegația României, în frunte cu patrula militară, se îndreaptă spre stadionul de gheață pentru ceremonia deschiderii

Programul, lărgit la probele alpine, a fost completat pentru a doua oară cu o cursă de **skeleton**, sport care nu a reușit să se impună, St. Moritzul rămînind singura stațiune cu pîrtia specială pentru această curioasă și periculoasă sanie. În probele demonstrative, alături de patrula militară, a apărut pentru prima dată **pentatlonul modern de iarnă**. Se mențineau din probele de vară călăria, tirul și scrima, înlocuind înotul cu o coborîre pe schiuri și crosul cu o probă de fond pe schiuri. A fost, fără îndoială, o încercare interesantă și o reușită, din păcate, fără urmări.

În ansamblu, se poate spune că această primă ediție postbelică a Jocurilor Olimpice a fost o mare reușită. Spiritul sportiv a dominat întrecerea, celebra stațiune elvețiană punînd accentul pe o cît mai perfectă organizare tehnică, fără să urmărească latura spectaculară propagandistică. Spectatorii, numeroși, nu au atins însă cifrele cu care a uimit Garmischul, iar unele întreceri (ca cele de hochei și patinaj disputate pe un patinoar natural, descoperit) au fost — ca și schiul nordic — pe al doilea plan. Proba de coborîre la care au luat startul 112 sportivi din 25 de țări a fost de departe cea mai populară, cea mai spectaculoasă, pîrtia pretențioasă (cu hopuri cît casa, cum spunea un schior al nostru și care trebuiau trecute cu o viteză de 100 km/oră) contribuind mult la interesul stîrnit. De altfel, de la St. Moritz, schiul alpin a devenit sportul numărul unu al J.O. de iarnă, ajutat poate și de faptul că la fond, duelul dintre reprezentanții țărilor nordice a fost mai puțin ascuțit, schiorii suedezi — singurii care nu suportaseră rigorile războiului — dominînd larg toate probele.

PRIMII SPORTIVI OLIMPICI AI REPUBLICII

Noi, schiorii, am avut cinstea să fim primii sportivi participanți la o competiție internațională, sub culorile Republicii. Grupul „alpinilor" a plecat spre Elveția chiar a doua zi după marele act de la 31 decembrie 1947, și pe ecusonul purtat de schiori scria doar România. Noi, cei din patrulă, am plecat însă spre St. Moritz la 21 ianuarie și am avut timp să ne confecționăm ecusoane cu „R.P.R.", care, alături de uniforma noastră de vînători de munte, au stîrnit multe întrebări și pe drum și la St. Moritz.

Jocurile Olimpice au fost pentru noi toți o premieră. Era normal, deci, să fim impresionați de această reuniune a celor mai buni schiori din lume, dintre care mulți ne erau cunoscuți după nume. În compania lor am căutat să aflăm cît mai multe, mai ales că în pregătirile pentru J.O. întîmpinasem greutățile lipsei de informare în ceea ce privește modul de pregătire. De altfel și la cursa de patrule am avut o mare surpriză: startul s-a dat de la 2 600 m altitudine și s-a pornit într-un urcuș de peste 3 km, care ne-a dus la 2 900 m. Am coborît din nou la 2 600 m pentru a urca la 3 100 m. A fost o încercare grea, dar fondiștii noștri i-au făcut față în condiții destul de bune. Pe poligon au cucerit și aplauze, spărgînd cele trei baloane din 4 focuri. Bună a fost și comportarea „alpinilor" fiindcă nu trebuie uitat că în acea vreme nu aveam în țară nici un mijloc mecanic de urcat panta, antrenamentele lor făcîndu-se mai mult prin... urcușuri.

St. Moritz a însemnat pentru noi toți și un punct de plecare pe linia unui antrenament specializat, ale cărui roade le-am cules în anii următori.

Gh. EPURAN

CAMPIONII EDIȚIEI

Probele alpine și în special coborîrea au constituit marea atracție a acestor jocuri olimpice. Cum de data aceasta s-au acordat trei titluri de campion (la coborîre, la slalom special și la combinata alpină — pentru clasamentul căreia s-a disputat un alt slalom special) cel mai popular campion al ediției a fost francezul **HENRI OREILLER**, născut la 5 decembrie 1925, Oreiller s-a remarcat prin temperamentul său bătăios și printr-un simț al echilibrului care i-a permis să cîștige dificila probă de coborîre (3300 m. lungime, 850 m denivelare) cu o diferență de aproape patru secunde față de al 2-lea clasat, austriacul Franz Gabl. Deși la slalomul pentru combinată nu a ocupat decît locul al 5-lea, Oreiller, a cîștigat și medalia de aur la combinată, grație avantajului de la coborîre. Că era totuși și un bun slalomist a dovedit-o la slalomul special, unde a cucerit a 3-a medalie (de bronz), urmînd în clasament elvețianului Edi Reinalter (marea surpriză) și lui James Couttet. Cîțiva ani mai tîrziu, Oreille s-a consacrat sportului automobilistic, găsindu-și moartea într-o cursă pe autodromul Montlehry de lîngă Paris. Alte două mari vedete ale J.O. din 1948 au fost fondistul suedez **NILS KARLSSON** (supranumire Mora Nis, după localitatea în care s-a născut la 25 iunie 1917) cîștigătorul maratonului zăpezii (50 km) și tînărul american **RICHARD BUTTON** (19 ani), care a introdus stilul atletic și săriturile duble în patinajul artistic.

Henri Oreiller (Franța) supercampionul J.O. din 1948

FRUMUSEȚEA JOCULUI-REGE ÎN PAGINI EMOȚIONANTE

„FOTBAL CU PÎINE"

de NEAGU RĂDULESCU

Absent, în ultimul timp, din motive de boală, din publicistica de orice profil, NEAGU RĂDULESCU, acest condei fin, jucăuș — cînd ușor romantic, cînd plin de acid — și minuitor neîntrecut al grafitului, printre caricaturiști, își face, iată, simțită prezența în librării cu încă un volum dedicat sportului-rege și intitulat, sugestiv, „FOTBAL CU PÎINE" („**Fotbalul are oriunde gustul dulce al pîinii, chiar cînd doctorul ți-o interzice, și tu îi mănînci coaja pe furiș**", scrie autorul în prefață), volum care succede, după trei ani, acelui nu mai puțin savurat „**Un balon rîdea în poartă**".

Chiar fără să fie flămînd de fotbal — și în aceasta constă marea artă a autorului pe care ne simțim datori s-o subliniem din capul locului — cititorul înfulecă paginile pe nerăsuflate și simte un fior autentic de iubitor al acestui sport. Într-adevăr la aproape fiecare rînd al acestor amintiri, mai vesele sau mai triste — rod al timpului îndelungat petrecut „**pe diverse maidane, terenuri și stadioane ale amintirii și ale anilor**" — Neagu Rădulescu își trădează pasiunea pentru „**acest copil răsfățat și răzgîiat al secolului nostru**". La aproape fiecare rînd se vede că el a trăit fotbalul (nici astăzi, la mai bine de 60 de ani, el nu poate uita prima... minge: „...**albă, nr. 3 și cu 24 de bentițe, visată nopți în șir**"), l-a iubit, l-a adorat.

Nepăstrînd o cronologie strictă a faptelor, dar urmărind, în subtext, ca și cei tineri să tragă concluzii utile, Neagu Rădulescu pleacă, totuși, în cartea sa de la izvoare, reînviind, în primele pagini ale volumului, epoca romantică a fotbalului nostru. Sînt pagini duioase, nostalgice, scoțînd de sub colbul uitării amintirea primelor terenuri („Romcomit"-ul, „Federația", de lîngă Șosea, unde „**mirosea iarba a primăvară și a iz-mă creață, și la fiecare gol marcat de nea Mitiy** (n.n. un fost centru înaintaș al Venusului) **noi ne dădeam peste cap de trei ori și ne tăvăleam de fericire, ca Ciacanica, de la circul Sidoli sau ca minjii născuți de citeva zile**"), a primelor campioanate naționale (cu vestitele lor derbyuri. Chinezul — C.A.O., Ripensia — Venus, Rapid — Venus etc.) a primilor idoli. Acei idoli ai copilăriei lui („...**Postescu era alt idol. Un portar cu tocă și statură de jocheu**"... „**Dar Teclu, extrema cu pernițe de puf... dar Onorică, dar becul Nae Secăreanu...**"), ai generației lui, Bogdan, Bodola, Dobai, Bindea, Baratki, David, Vogl. Ultimului îi dedică chiar un capitol („**Un as** — „**Ciogli**") pe care-l încheie astfel: „**Nu știu ce mi-a venit! Dar parcă doream să-l aplaud din nou, de unul singur, în această toamnă și a vieții, și a stadionului! M-am ridicat însă și, trecîndu-i prin spate, i-am atins ca din greșeală umărul. I-am mîngîiat galoanele. Niște galoane nevăzute, pe care le merita pentru tot ce a făcut pentru fotbalul nostru**". Se întîmplase la un joc de verificare a tricolorilor noștri, cu puțin timp înainte de „Mexic", cînd Emerich Vogl venise la arenă bolnav...

...Și uite așa, pe nesimțite, Neagu Rădulescu ne aduce, cu sprințaru-i condei, și în zilele Mundialului, mai precis la... nopțile („**Nopți de pomină**") petrecute și de autor în fața televizorului. „**Pentru mine, campionatul mondial a trăit numai prin performanța echipei noastre, nu prin grozavele vedete**". ...„**Urmașii marilor noștri jucători din trecut și-au regăsit la Guadalajara sufletul**". ...„**Echipa românească a fost magnifică prin acest irezistibil patos sufletesc. Cu mai mare noroc, Tătaru, Neagu, Dinu și ceilalți puteau scoate un meci nul sau chiar — nu rideți — o victorie**". ...„**Regi necontestați, ca Pelé, Jairzinho sau Tostao s-au învîrtit uneori — neputincioși titirezi — în jurul lui Dinu, Dembrovschi sau Dumitru, jonglînd românești ăștia ca maeștrii.**

Va să zică se poate să fim și-n fotbal vedete!".

Pentru că spune, undeva, tot autorul: „**Sînt alte primăveri azi! Sînt alte stadioane azi! Sînt alte condiții, mai prielnice parcă fotbalului decît ieri**". ...„**Hai să perseverăm pe aceste drumuri și perspective noi și Măria Sa Fotbalul nu va avea decît de cîștigat. Fotbalul îl putem mînca azi cu cozonac, nu numai cu pîine**"...

G. NICOLAESCU

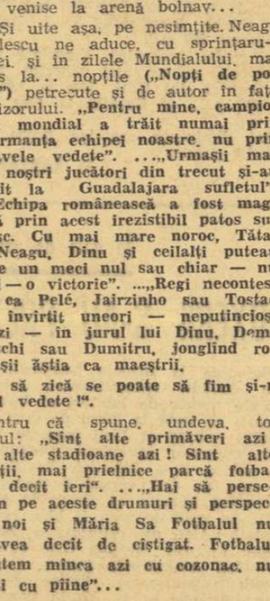

ADEVĂRURI

Dacă vom continua să nu ne mișcăm, vom ajunge ca niște centauri: sus om, jos scaun.

Robert Merle

Mai bine să se întrebe de ce nu există o statuie a lui Cato, decît să se întrebe de ce există una.

Cato

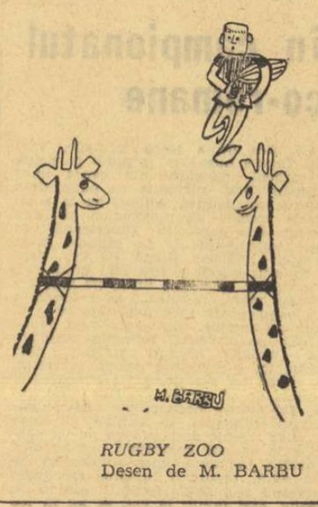

RUGBY ZOO
Desen de M. BARBU

AGENDĂ TURISTICĂ

● După colocviul cu tema „**Turismul — mijloc de educație patriotică**" cu care și-a inaugurat actuala stagiune, clubul turistic „Terra 2 000" ne oferă azi (sala Dalles, ora 11) două interesante prelegeri din ciclul „**Metamorfoze geografice românești în deceniul VIII**": „**Chirurgia naturii**" (lector univ. dr. **I. Ion**); „**Industrializare și urbanism**" (conf. univ. dr. **I. Velcea** și lector univ. arh. **R. Patrulius**).

Viitoarea manifestare a clubului va avea loc miercuri 8 decembrie (sala din str. Biserica Amzei nr. 7, ora 18,30) cînd prof. **I. Ionescu-Dunăreanu** și maestrul emerit al sportului **Em. Cristea** își vor prezenta lucrările recent apărute „**Drumuri de munte**" și, respectiv, „**Piatra Craiului**".

● Turiștii au din nou un loc de popas la poalele munților Iezer-Păpușa. În locul vechii cabane, distrusă de incendiu, se înalță acum un hotel turistic cu o capacitate de 150 locuri. Dat în funcțiune zilele trecute, hotelul va avea, credem, numeroși oaspeți și în timpul iernii, deoarece împrejurimile sale oferă pante excelente pentru schiorii începători.

● În cadrul Casei de cultură a sectorului 4 din Capitală a luat ființă un club turistic care își propune să popularizeze frumusețile patriei și să contribuie la educația patriotică a tinerețului pe această cale. Zilele trecute, av. M. Dumitrescu a conferențiat, în cadrul clubului, despre unul din înaintașii turismului românesc, Mihai Haret.

REFLECȚII FOTBALISTICE

● Cînd un jucător driblează tot ce-i iese în cale și nu reușește să înscrie, se... autodriblează!

● Golul marcat dintr-o minge primită de la adversar este jumătate de... autogol!

FELICITĂRI

Începînd de astăzi, Ion Poștașu nu va mai primi, probabil, nici o scrisoare de la vreo codană dinnăra economistă **Dalina Butculescu**, absolventă a Facultății de comerț exterior.

într-un colț îndepărtat de țară, îndrăgostită de fotbalistul **Alexandru Boc**, de la Rapid. Fiindcă ele vor afla, din rîndurile de față, că jucătorul lor preferat s-a căsătorit, săptămîna aceasta, cu ti-

Dar, desigur, și ele, ca și noi, vor transmite cele mai calde urări de fericire tinerilor căsătoriți, care, privind fotografia, alcătuiesc un cuplu ideal.

Foto: S. BAKSY

RĂSPUNDE ION POȘTAȘU

ȘTEFAN GICU, SATUL CODREȘTI. 1) Florea Dumitrache este născut în București. Cine v-a spus că orașul său natal este Rîmnicu Sărat a vrut să vă facă o plăcere, deduc eu, descoperind stampila poștei, care arată că scrisoarea este pornită de pe aceste meleaguri. Vă rog să mă scuzați pentru decepția pe care v-am provocat-o. N-am nici o vină! Vă promit, însă, că o să caut — și nu se poate să nu găsesc — alt fotbalist celebru, originar din Rîmnicu Sărat! 2) „**Dv. cu cine ați vrea să cadă echipa României, în sferturile de finală ale Campionatului european?**". Credeți că unii dintre adversari sînt mai slabi decît ceilalți? Este o simplă iluzie! În această fază a competiției, sorții nu mai au nici un cuvînt de spus, în afara cazului că adversarul desemnat ar... forfaita!

B. M. BUCUREȘTI. „Într-o controversă cu un prieten, acesta a afirmat că Eddy Merckx a participat la o ediție a Turului României". Și nu v-a spus și al cîtelea s-a clasat? Ultimul? Penultimul?

MIȘU DUMITRESCU, BUCUREȘTI. Iată adresa statisticianului Frederic Moises: strada Republicii 209, Rupea, județul Brașov. În afara meciurilor de copii, cred că are evidența exactă a tuturor celorlalte partide ce s-au disputat de la apariția fotbalului pe pămînt!

TEODOR NISCOV, SIBIU. Răspunsul dat cititorului Florin Baloșescu, din Brașov, referitor la circumstanțele în care golurile înscrise în deplasare, în competițiile europene, sînt socotite dublu, este cît se poate de clar și de exact, Dv., însă, l-ați citit în fugă. Probabil că aveați bilete la teatru și vă grăbeați!

INGINER N. Z., IAȘI. Nu e recomandabil să faceți pariuri — chiar imaginare — dacă în prealabil n-ați avut curiozitatea să răsfoiți regulamentul de fotbal. Aceasta v-ar fi permis să aflați că la executarea unei lovituri de la 11 metri, mingea, revenită din bară, poate fi reluată de oricare jucător, în afara celui care a executat penaltyul. Și golul înscris în asemenea condițiuni e perfect regulamentar. Urmați-mi sfatul... nu mai faceți pariuri!

N. BASTA, CRAIOVA. Și dv. ridicați o problemă de regulament, legată de executarea loviturii de la 11 metri: „**Arbitrul acordă o lovitură de la 11 metri. Aceasta este executată după expirarea timpului regulamentar de joc. Atacantul care execută lovitura de pedeapsă trage în portar și mingea ricoșează la el. Șut și gol!**" Prea tîrziu și-a reglat tirul jucătorul respectiv. Jocul luase sfîrșit, o dată cu executarea penalty-ului. Dacă mingea ar fi ajuns direct în plasă, arbitrul ar fi con-

semnat golul. Dar nu se acordă nici măcar o zecime de secundă pentru continuarea fazei: minge revenită de la portar, din bară etc.

DRAGOȘ VACARIUC, SIBIU. S-a rezolvat! Pe cînd, o nouă colaborare, nu ne îndoim, la fel de valoroasă?

VLADA TEPELUS, BUCUREȘTI. Nu vă pot spune cine se ascunde, sub pseudonimul de „Belphegor". Dar, vă pot spune, cine... nu se ascunde. Eugen Barbu, cum presupuneți dv. — nu!

NELU HULUBAN, AGHIRES. După ce ne puneți în vedere că „**pentru mine fotbal = Dinamo**", ne spuneți că golul pe care l-a înscris Radu Nunweiller, în meciul cu Steaua, v-a

fascinat. Și pe noi. Păcat că nu putem spune același lucru și despre catrenul pe care l-ați compus pe această temă.

TRAIAN CÎMPEANU. Fiindcă dv. folosiți formula „dragii mei", o să-mi permit și eu să mă adresez la fel: „dragul meu, pionul ajuns pe ultima linie poate fi transformat în orice piesă aflătoare sau nu pe tablă în momentul acela, în afară de rege.

Ilustrații: N. CLAUDIU

fotbal

...ACASĂ LA A. S. A. TG. MUREȘ

I-am găsit în seara aceea, după victoria asupra echipei argeșene, la restaurantul „Cramă". Erau la masă — împreună cu soțiile — toți jucătorii, precum și antrenorul Tibi Bone. O ocazie bună pentru a discuta cu ei și a pune, apoi, la dispoziția cititorilor, cîte ceva din „viața echipei A.S.A. Tg. Mureș". Jucătorii, mulți tineri, mi s-au părut tare „limbuți", simpatici, apropiați. Nu sosisem bine printre ei și am aflat că portarul **Nagel** nu a primit încă nici un gol la Tg. Mureș, că „bătrînul" Naghi dă totul pentru a nu rămîne în urmă și a ajuta echipa. **Hajnal**, în fața căruia era un „șpriț" ce avea culoarea borvisului, la 20 de ani, are un copil de un an și jumătate. Fiecare, ca la o comandă, își vorbea — indiferent de unde începea discuția — despre atmosfera de prietenie ce domnește între jucători (chiar dacă între unii există o diferență de peste 10 ani), între jucători și antrenorul **Bone**, pe care unii îl socot... prea bun... **„E prietenul nostru mai mare**, spunea Hajnal. **Îți este rușine să-l superi cu ceva, ai senzația că faci un lucru rău, foarte rău". Nagel, Toth, Mureșan, Fazecaș** — toți căutau să ne convingă că la Tg. Mureș, între sportivii acestui club, există afinități sufletești, multă prietenie. Majoritatea au activat împreună în divizia A, apoi în B și iarăși în A. L-am abordat pe Tibi Bone.

— E adevărat, vreau să fiu prietenul lor — ne-a spus. **Îi fac să înțeleagă că „totul" este numai spre binele lor.**

— Pe ce bază a renăscut, ca să

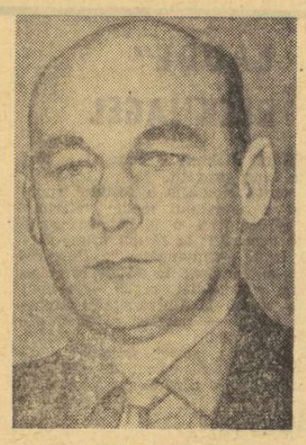

TIBERIU BONE

spun așa, A.S.A. și de unde tendința de a juca atît de... italian în apărare ?

— Simplu. În divizia B am primit multe goluri și atunci am înțeles că sîntem slabi în apărare. Am căutat s-o întărim mult și probabil o facem în detrimentul înaintării. Marcăm destul de puțin. În plus, e păcat că, uneori, ne pierdem. Noi în două jocuri am primit opt goluri în timp ce în alte zece ni s-au marcat doar două.

Mă uit, îi văd pe toți la masă și întreb :

— Le place la restaurant ?

— N-am nici o grijă cu ei. Dacă-mi spune cineva că un jucător este în restaurant nu intru în panică. Sînt sigur că bea cafea, sau suc. Și dacă unul vine citeodată și zice că vrea să bea o sticlă de bere, eu îi spun simplu : bea. Poate îi este necesară. Știu ei, bine, ce au de făcut. De multe ori îi controlez acasă, seara, și întotdeauna îi găsesc. Sînt foarte serioși.

— Ce ne spuneți de Bölöni ?

— Este un talent cert. Are clarviziune în joc, putere de muncă, se angajează în efort, are tehnică. Totul la 18 ani !

— Dar de capacitatea echipei ?

— Poate da mai mult. Jocul de astăzi, avîntat și tehnic, este o dovadă. Mai avem însă de muncit.

La ora 21,30, în jurul nostru nu mai era nici un jucător. Plecaseră pe rînd, neîndemnați de nimeni, acasă. Pe masă un litru și jumătate de vin... din două și jumătate comandate. L-am lăsat pe Bone fumînd, gînditor. Priceperea, omenia și firea lui blîndă — iată o temelie trainică pentru succesele viitoare ale mureșenilor.

Modesto FERRARINI

„Cupa Progresul" la handbal feminin

SCORURI MARI ÎN PRIMA ETAPĂ

Ieri după amiază în sala Progresul din Capitală au debutat întrecerile din cadrul „Cupei Progresul" la handbal feminin, competiție la startul căreia s-au aliniat divizionare A și B din București.

Într-o organizare demnă de toată lauda s-au consumat cele dintîi partide dintre care vi le prezentăm pe primele două :

I.E.F.S. — I.S.E.M. 20—4 (9—3). Joc fără istoric în care studentele deși cu o garnitură incompletă, și-au dominat copios modestele lor adversare. Scorul final ne scutește de alte comentarii, proporțiile rezultatului fiind edificatoare asupra situației din teren. Din rîndurile formației cîștigătoare am remarcat evoluția handbalistelor **Mihoc, Costandache** și **Bunea.**

UNIVERSITATEA — VOINȚA 33—7 (14—3)! Filmul partidei a fost identic cu cel al jocului anterior. campioanele intrînd pe teren decise să obțină o victorie concludentă Ele au prestat un joc excelent spectaculos și eficient, cu multe faze aplaudate de public, obținînd cîștig de cauză la capătul unui meci în care n-au avut practic adversar S-au remarcat **Niculina Iordache** (a înscris 10 goluri!), **Elena Dobirceanu** și **Steliana Diaconescu.**

Următoarea etapă a turneului se va disputa în ziua de 11 decembrie, în aceeași sală cu începere de la ora 16,30.

— h. —

În vederea turneului de la Havana

BOXERII SE PREGĂTESC DE ZOR

Complexul sportiv de la Snagov e învăluit de o liniște deplină. Canotorii s-au retras de pe lac, fotbaliștii și-au încheiat confruntările pentru „Cupa Europei" și, o dată cu ele, și pregătirile. Dar, în această liniște răzbat, totuși, dinspre sala de sport, lovituri înfundate. La locul cu pricina, lucrează de zor, sub conducerea antrenorului **Dumitru Ion,** doi boxeri. Profesorul Dumitru ne lămurește: „Sînt boxerii cu care voi pleca la Havana pentru a participa la „Turneul Prieteniei". Pentru ultimele antrenamente ne-am retras aci la Snagov și nu avem ce regreta. Sîntem singuri în tot complexul, avem condiții excelente de pregătire, iar băieții manifestă multă poftă de lucru. La Havana vor fi prezenți unii dintre cei mai valoroși pugiliști din țările socialiste și misiunea noastră va fi destul de dificilă, dar sper să facem o figură onorabilă la această confruntare de prestigiu organizată în Cuba. Regret că nu mai poate efectua de-

CORNEL DUMITRESCU

plasarea Sandu Mihalcea care s-a accidentat și este indisponibil o perioadă mai îndelungată, însă semimusca **Alexandru Turei** și semiușorul **Cornel Dumitrescu**, deși foarte tineri, sînt sigur că vor face tot ce le stă în puteri pentru înregistrarea unor rezultate bune. De altfel, ambii manifestă un interes deosebit în pregătire, care, completată cu dorința lor de afirmare, nu se poate să nu dea roade. Data începerii turneului (16 decembrie) îi va găsi în forma cea mai bună".

Am plecat de la Snagov cu convingerea că boxerii ce vor reprezenta România la competiția de la Havana muncesc mult, bine și, așa cum spunea antrenorul lor, trebuie să realizeze și rezultate pe măsura strădaniilor depuse la antrenamente.

P. OLTEANU

Azi, la München

ÎNTÎLNIREA DE BOX

ROMÂNIA — R. F. a GERMANIEI

Astăzi, la München, orașul viitoarelor Jocuri Olimpice, se va disputa întîlnirea amicală de box dintre echipele reprezentative ale R.F. a Germaniei și României. Iată pe cei 22 de pugiliști ce se vor înfrunta pe ringul instalat la circul „Krone" : **semimuscă** : Aurel Mihai — Kurt Pichl, **muscă** : Constantin Gruiescu — Kurt Schubert, **cocoș** : Vasile Ivan — Werner Schäfer, **pană** : Gabriel Pometcu — Peter Prause, **semiușoară** : Antoniu Vasile — Peter Hesse, **ușoară** : Paul Dobrescu — Günter Harner, **semimijlocie** : Ion Hodoșan — Gunnar Münchow : **mijlocie mică** : Alexandru Popa — Dieter Kottysch, **mijlocie**: Ion Petrea — Willi Hoffman, **semigrea** : Horst Stump — Otto Steigenberger, **grea** : Ion Alexe — Peter Hussing.

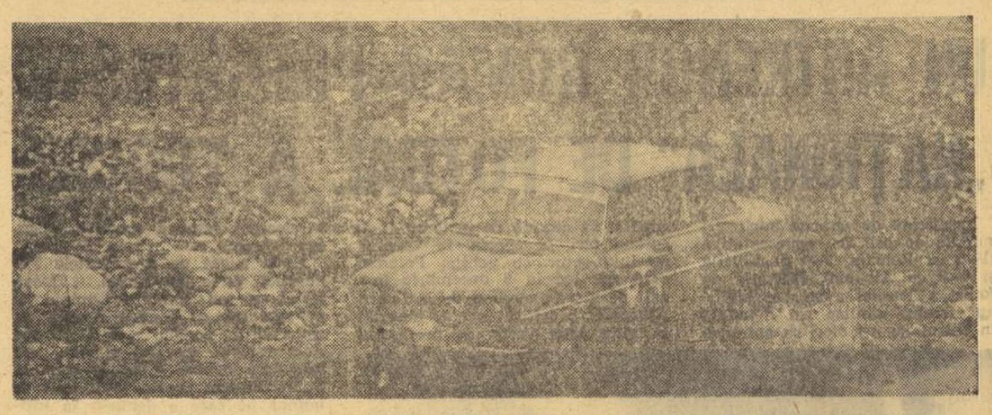

Echipajul Eugen Ionescu Cristea — Petre Vezeanu pe drumurile Greciei

RALIUL BALCANIC, O CURSĂ DE O DURITATE EXCEPȚIONALĂ

— Rezultatele echipajelor noastre, un succes —

S-au întors automobiliștii noștri de la RALIUL BALCANIC, acea competiție pe care o consideram dură, dar care a întrecut toate așteptările. I-am întîlnit pe toți la A.C.R., încă marcați de oboseala raliului, încă sub impresia numeroasele întîmplări culese parcă dintr-o carte de aventuri cu automobile și urcușuri de munte.

„A fost cel mai greu, cel mai frumos, cel mai interesant și cel mai sportiv raliu la care am participat — își începe Florin Popescu relatarea. Și continuă: **drumurile Sebeș — Novaci sau obîrșia Lotrului — Petroșani pot fi considerate... autostrăzi față de cele pe care am mers în Grecia. În aceste condiții, doar mașini în perfectă stare, cu o asistență proprie și un pilot cu mare experiență puteau să izbîndească".**

Petre Vezeanu ține să adauge : **„De altfel, organizatorii ne-au recomandat înainte de a pleca la antrenament și recunoaștere: nu faceți antrenament, ci numai recunoaștere. Raliul este astfel dimensionat ca la terminarea lui să aruncați mașinile. Și au avut dreptate!"**

Eugen Ionescu-Cristea ține să ne comunice părerea cîștigătorului **„Siroco" (T. Livieratos)** care a participat și la raliul Acropolei : **„Siroco mi-a spus clar că raliul balcanic a fost mai greu ca celebrul Acropole, avînd aceeași medie, cam pe aceleași drumuri, dar cu diferența că acum, în plină toamnă, orele de întunerec au fost mai multe, lor adăugîndu-li-se ceața și ploaia".** Iată deci, pentru început, o imagine despre a VII-a ediție a raliului balcanic. Cum au făcut față acestor probleme, neobișnuite pentru ei, alergătorii noștri, am aflat tot de la ei. Echipajul **Florin Popescu—Dan Rădulescu** a „terminat" mașina încă de la recunoaștere, la un moment dat pilotul rămînînd cu volanul în brațe. După trei zile de muncă, mașina a fost reparată, dar în cursă defecțiunile s-au ținut lanț: o roată (stînga spate) smulsă cu piuliță cu tot în a doua probă specială, un furtun de frînă spart în plină coborîre, un rulment față spart urmat de deschiderea direcției cu 15 cm și — în final — ruperea cremalierei direcției care a dus la abandon în a 6-a probă specială. Echipajul **Graef-Borcea** a fost nevoit să abandoneze după a 11-a probă specială, datorită spargerii carterului diferențialului (lovit de o piatră). Celelalte două echipaje au terminat cursa, dar **Eugen Ionescu-Cristea — P. Vezeanu** la limita penalizărilor, avînd și ei nenumărate neplăceri. Amintim doar 6 pane de cauciuc, două schimbări de alternator și parcurgerea a 1/2 din traseu pe baterie. Mai puțin încercat a fost echipajul **Șt. Iancovici — I. Girjoabă**, mașina lui făcînd față în mai bune condițiuni cursei. Mai merită amintit faptul că echipajul **fraților Ciubrikov** (cîștigătorul ediției de anul trecut) a fost nevoit și el să abandoneze în ultima etapă (din cauza unei fuzete rupte), deși a dispus de un Alpine-Renault 1600 și că pilotul iugoslav **Palicovici,** după recunoaștere, a renunțat să ia startul, spunînd că nu își poate permite luxul să-și distrugă mașina nouă, primită pentru sezonul 1972.

Sperînd că cititorii noștri își pot imagina acum condițiile în care s-a disputat raliul balcanic, nu ne rămîne decît să dăm prima parte a clasamentului general, în care figurează doar 12 concurenți din cei 49 care au luat startul :

1. **„Siroco" — M. Andriapoulos** — Grecia (Alpine-Renault) 3h 40:25
2. **S. Sipahi—S. Sipahi** — Turcia (B.M.W. 2002 TI) 3h 45:32
3. **J. Pesmazoglou—E. Hamalis** — Grecia (Opel Kadet R) 3h 47:45
4. **ȘT. IANCOVICI—I. GÎRJOABĂ** — România (Renault 8 Gordini) 4h 14:49
5. **N. Panagiotopoulos—N. Tsaporas** — Grecia (DAF) 4h 25:14
6. **N. Velev—P. Iordanov** — Bulgaria (Porsche 911 T) 4h 29:13
7. **E. IONESCU—CRISTEA—P. VEZEANU** — România (Renault 8 Gordini) 4 h 29:51.

Fără îndoială, clasamentul celor două echipaje românești este foarte bun, ținînd seama și de mașinile de care au dispus. De altfel, **în clasa mașinilor pînă la 1300 cmc (grupa a doua) echipajele noastre au ocupat locul 1 și 2.** Or, această clasă a fost cea mai numeroasă (13 echipaje). Din nou automobiliștii noștri au dat, deci, dovadă că sînt piloți foarte buni și că doar mașinile îi împiedică să lupte direct pentru primele locuri și în clasamentul general. Aceasta este de altfel și concluzia inginerului Paul Alexandrescu care i-a însoțit în Grecia și care a ținut să precizeze că din toate echipele naționale prezentate la start, aceea a A.C.R. a obținut cel mai bun procentaj: 4 echipe la start, 2 la sosire (față de 5—2, Bulgaria și Turcia, 2—0 Iugoslavia și 20—6 echipa gazdă).

Ceea ce spune mult...

— gh. e. —

CU RÎNDURILE RĂRITE, C.F.R. CLUJ TOT MAI LUPTĂ! ȘI SPERĂ!

Feroviarii clujeni — o știe toată lumea! — nu stau pe roze... Locul ultim pe care l-au preluat încă de la început, dar mai ales ghinioanele care s-au ținut ca scaiul de ei (vezi meciurile cu Rapid și Crișul pierdute în ultimele minute) au creat, cum era și așteptat, o atmosferă destul de încărcată și numai calmul și energia d-rului C. Rădulescu — netulburat și încă optimist — au fost în stare să mai țină formația pe linia de plutire o bună bucată de vreme...

Iată, însă, că în ultima săptămînă, „dizidenții" au început să iasă la lumină rînd pe rînd... Mai întîi, a dispărut din lot Strat. A spus că are un caz de boală la București, a plecat și dus a fost... Niță, alt rapidist, care nu reușise să „prindă" echipa primă, l-a urmat și el...

Apoi, portarul Totoianu a început să se plîngă de niște dureri, dar dr. Rădulescu e gata să jure cu mîna pe inimă, fiind și specialist în materie, că este mai mult... „bolnavul închipuit" al lui Molliére. Cojocaru, unul dintre stîlpii echipei, a părăsit și el „transeele", pretextînd, înaintea partidei de la Bacău, că **„are examene și nu se simte prea bine"**... Szöke, este, într-adevăr accidentat. Petrescu, unul dintre înaintașii cei mai periculoși, stă imobilizat pe tușă de luni de zile, datorită unei deplasări musculare, iar Petre Gheorghe, unul din vîrfurile de atac cele mai percutante, în care se „investeau mari speranțe, traversează o perioadă mai „dificilă", dovedindu-se superficial și blazat în pregătire...

...Dacă facem, deci, o socoteală, observăm că, la ora aceasta, CFR Cluj luptă numai cu jumătate din efectivul inițial și, din această cauză, nu trebuie să ne mire nimic... Dr. C. Rădulescu ne spunea duminică la Cluj... **„Adevărul e că unii cred că ambarcația noastră se scufundă... Și cam știți ce se întîmplă în astfel de cazuri; șobolanii sînt primii care părăsesc corabia. Căpitanul trebuie să rămînă însă pînă la urmă. Și voi rămîne, vă asigur, luptînd, chiar cu riscul de a fi considerat un visător, pentru redresarea echipei și salvarea ei de la retrogradare. Azi am cîștigat fără cinci jucători de bază. Să vedem ce-o fi mai tîrziu... Păcat că-l pierdem pentru o vreme pe Soo, care trebuie să suporte consecințele incidentului cu Nae Ionescu... Dar, ce să facem? Mergem mai departe... Cită vreme mai există SPERANȚA, de ce să nu credem în ea?** (g.m.)

DISPUTELE TRÎNTAȘILOR CONTINUĂ...

GALAȚI, 4 (prin telefon, de la trimisul nostru). Ziua a II-a a campionatului național sătesc de trîntă a continuat cu întrecerile din tururile 2 și 3, astfel că din cei 240 de concurenți, care s-au prezentat la start, au mai rămas în competițiile circa 60 de trîntași. Ei vor lupta pentru cele 6 titluri de campioni ai țării la tot atîtea categorii de greutate. Neînvinși vor fi cunoscuți duminică, după desfășurarea semifinalelor și finalelor. Se apreciază că întîlnirile decisive vor fi vîu disputate. Pentru oricine asistă la aceste întreceri devine foarte clar un lucru : lipsa unei game variate de procedee tehnice (datorită atît faptului că concurenții practică ocazional acest sport cît și regulamentului foarte strict) este pe deplin suplinită de ardoarea disputelor, de dorința celor prezenți de a obține victoria, ca și de o disciplină de concurs ireproșabilă. Poate că uneori o decizie de arbitraj a dezavantajat pe vreunul dintre concurenți. Dar niciodată n-au fost auzite vociferări sau riposte la adresa oficialilor...

Am dorit să-i cunoaștem mai îndeaproape pe acești tineri. Ne adresăm unuia care tocmai a părăsit salteaua.

— Numele meu este Árpad Benczer și sînt din Singiorgiu de Mureș. Am 20 de ani și sînt elev în clasa a XII-a. În afară de trîntă, îmi place atletismul. Sînt sigur că voi ocupa un loc de frunte pe măsura așteptărilor consătenilor și colegilor mei...

Facem apoi cunoștință cu Marin Carnat din com. Mihalț, județul Alba. Se ocupă în același timp de pregătirea echipei de oină, prezentă la mai multe ediții ale finalelor pe țară.

— În comuna noastră, trînta are o tradiție. Ea se practică de toți tinerii. În fiecare localitate au participat peste 50 de luptători.

Ar fi multe de spus despre acești tineri pe care sportul i-a cucerit definitiv sau poate despre comunele Conteșți (Teleorman), Budești (Neamț), Brănești (Ilfov) ale căror echipe au fost în corpore prezente aici. Poate și despre alții. Mulți vor rămîne însă necunoscuți locuitori ai vreunei comune situată undeva în cuprinsul țării. Dar toți la un loc sînt purtătorii unei pasiuni nestinse de secole și păstrată în legende și balade populare : „lupta dreaptă". Sînt luptători care, excluzînd violența și șiretlicurile, desemnează pe cel mai puternic.

Radu TIMOFTE

Biroul federal a stabilit

LOTUL NAȚIONAL DE RUGBY JUNIORI PENTRU „CUPA NAȚIUNILOR — F. I. R. A."

În ultima ședință a Biroului federal a fost fixat un prim lot de juniori pentru „Cupa națiunilor F.I.R.A.", ediția 1972. Din el fac parte următorii jucători :

Linia I : Ioniță (C.S.M. Sibiu), Druziuc, Mesaros (Gr. Roșie), Scarlat (Cl. sp. sc.), Dumitrașcu (Șc. sp. 2), Ciurea (Progr. Buc.) și Ionescu St. (R.C. Sv.).

Linia a II-a : Ionescu M. (Gr. Roșie), Ștefan (Cl. sp. șc.), Moldovan (Constr. Buc.) și Boroi (Farul C-ța).

Linia a III-a : Corneliu, Zahiescu, Ghiță (Cl. sp. șc.). Varga (Farul), Suitaru (Gr. Roșie) și Pena (Șc. sp. 2).

Mijlocași : Moraru (Cl. sp. șc.), Păduraru (Gr. Roșie), Paraschivescu (Rapid) și Alexandru (Șc. sp. 2).

Centri : Stoica (Gr. Roșie) și Bidirel (Șc. sp. 2).

Aripi : Nilcă, Popa (Cl. sp. șc.) și Costenco (Farul).

Fundaș : Martin (Cl. sp. șc).

Pregătirea lotului a fost încredințată unui colectiv de antrenori, alcătuit din **prof. Nicolae Pădureanu** (coordonator), **prof. Nicolae Vizitiu** și **prof. Sergiu Weisselberg.**

Lotul susamintit, la care se vor adăuga cîteva elemente de perspectivă din Brașov (Stelian, Matache, Fekete), Suceava și Sibiu, va evolua duminică dimineața, pe stadionul Tineretului (ora 10), în compania lotului național de seniori.

PĂLTINIȘUL — O gură de rai, pe-un picior de plai...

(Urmare din pag. 1)

de două instalații mecanice care vor funcționa o dată cu căderea zăpezii: **un telescaun cu o capacitate de 300 persoane pe oră în porțiunea superioară a pîrtiei, recomandabilă tuturor categoriilor de schiori, și un teleschi cu o capacitate de 250 persoane pe oră, în zona inferioară a pîrtiei, mai înclinată și specifică probei de slalom special.** Dacă adaugăm și cele două babylifturi, existente în stațiune încă din sezonul trecut, putem afirma că după Poiana, Predeal și Sinaia, Pălținișului i-au fost create cele mai frumoase condiții pentru practica turistică și competițională a schiului. Mai mult chiar, prin lipsa de aglomerare a pîrtiilor și instalațiilor. Pălținișul ar putea oferi condiții de agrement sportiv superioare stațiunilor amintite. Prin pîrtiile amintite, n-au fost epuizate posibilitățile stațiunii : o excelentă pîrtie (700 m diferență de nivel) din Vîrful Bătrîna, prin poeniță Găojoara, urmează a fi lărgită, amenajată, deși este parțial practicabilă încă de pe acum. Două trambuline (70 și 40 m) aflate în fază de proiect își caută formele și amplasamentele ideale spre a nu răpi din teritoriul esențial al schiului alpin. Dar, mai presus de orice, Pălținișul este (prin configurație) și poate deveni, prin aflux, raiul fondiștilor și al amatorilor de mici excursii, de plimbări pe schi. Un domeniu vast, deschis, fără diferențe mari de nivel, cu zăpadă bună și multă, așteaptă semnele care, încrustate în albul strălucitor, alcătuiesc caligrafia schiului nordic. Pălținișul și-a ameliorat și condițiile hoteliere și de alimentație. Importante amenajări sînt terminate la capacitățile existente. Altele, proiectate, vor prinde contur și forme, începînd din anul viitor. Un hotel nou de 200 de locuri, cu restaurant, un nou centru al stațiunii, cu complex comercial etc. Deocamdată, prospectîndu-se viitoarea clientelă, s-au creat cîteva spații de parcare auto izolate, cu traversare pe sub pîrtia de schi, pentru a stimula clientela de tranzit, pasageră, în special sibiană, de sfîrșit de săptămînă. De altfel și linia zilnică de autobuze — cu plecare la orele 7, 11 și 15 din Sibiu — poate asigura legătura cu Pălținișul. Stațiunea este într-o reală dezvoltare, dar adevărata sa explozie turistică o va cunoaște o dată cu terminarea lucrărilor de asfaltare a drumului Sibiu-Pălținiș.

NU NUMAI BAZA MATERIALĂ...

Pălținișul a devenit o excelentă și modernă bază turistică și sportivă a schiului. În mod corespunzător, Sibiului i s-ar cuveni o organizare, o structură și un calendar sportiv, pe măsura realizărilor semnalate. Altfel, discrepanța ar acuza persoanele și organismele care se ocupă de viitorul schiului la Sibiu.

Din păcate realitățile constatate la C.J.E.F.S. Sibiu și cluburile județene dovedesc nevoia de substanțiale impulsionări organizatorice și financiare. Patru structuri (asociațiile sportive Voința și Metalurgica Sibiu, Mătasea roșie Cisnădie și Școala sportivă Șoimii Sibiu) grupează toate forțele potențiale ale schiului de performanță sibian. Dintre ele, numai ultima dispune de inventarul și fondurile necesare. Celelalte... încearcă să convingă forurile superioare ierarhice și C.J.E.F.S. despre necesitatea unui buget mai echilibrat și pentru schi. Și, într-adevăr, este nevoie să fie ajutate, căci altfel vor deveni doar secții decorative pentru analizele de bilanț. Secțiile de juniori trebuie să aibă continuitate și la seniori. Absolvenții școlii sportive Șoimii, devenind seniori, vor avea nevoie să găsească secții de fond și pentru această categorie. Altfel toată munca (3 grupe de fondiști) se face fără perspectivă. Și, în sfîrșit semnalăm atenția ce va trebui acordată în viitor calendarului sportiv de iarnă, conceput atît ca propaganda turistică a Pălținișului, cît și ca mijloc de formare și creștere a măiestriei sportive sibiene. Realitățile Pălținișului obligă !

SĂPTĂMÎNA SPORTIVĂ INTERNĂ

(Urmare din pag. 1)

fost gratulată de către specialiști cu termeni deosebit de elogioși, din care mai grăitoare ni se pare comparația cu echipele de aur din anii '60, Rapid și Dinamo, care au dominat voleiul continental, dobîndind ani la rînd (și cu schimbul !) „Cupa campionilor europeni". Iată, deci, că după ce o bună perioadă de timp voleiul nostru masculin a trecut printr-o eclipsă, între generația de mare talent și dăruire a lui Drăgan, Derzsi, Nicolau, Ganciu și alta de epigonism, a apărut acum din nou la orizont o echipă de valoare internațională omogenă, la o cotă înaltă de randament și spectacol : Dinamo.

N-am fost niciodată adepții celor ce acreditează în sport teoria generațiilor spontanee, punînd, astfel, sub semnul hazardului apariția și formarea valorilor. De aceea, vom sublinia și aci, că actualul sextet dinamovist este rolul unei selecții judicioase, al promovării cu încredere a tineretului (Codoi, Oros, Dumănoiu) și, în sfîrșit, — dar nu în ultimul rînd ! — al pregătirii temeinice (a se citi : efort nedrămuit — entuziasm) la care un bun exemplu îl dau jucătorii experimentați : Schreiber, Udișteanu, Vraniță, Stoian, Tîrlici.

Și nu întîmplător — credem noi — se corelează apariția acestei noi formații valoroase cu speranțele unei reprezentări corespunzătoare a voleiului nostru în arena internațională. Pentru că „nucleul", la care se referă specialiștii acestei discipline cu palmares prestigios în sportul românesc, cuprinde nu numai talent, ci și pasiune, voință de autodepășire, disciplină a muncii.

EXISTĂ ȘI „B" ÎN FOTBAL...

Nu vrem să creștem în mod artificial prestigiul diviziei secunde fotbalistice, dar credem sincer că încheierea primei părți a campionatului merită o consemnare în rubrica noastră săptămînală, chiar dacă pe unii amatori de fotbal „B"—ul îi interesează numai prin prisma candidaților la „A"... În multe centre din țară, în care viitoarea pasiunilor primei divizii este departe (și televiziunea n-o poate face palpabilă, oricît s-ar strădui !), inimile bat numai pentru eșalonul doi. Adeseori, aci lupta este mai aspră, mijloacele de exprimare mai fruste, publicitatea mai mică, la scară locală. Să nu considerăm, însă, divizia „B" drept un purgatoriu, pentru că aci evoluează și echipe cu personalitate, animate de antrenori ce-și cunosc meseria, de jucători care pot evolua pe prima scenă.

Nu vrem să comentăm clasamentele turului, acesta este apanajul paginii de fotbal. Trebuie însă să subliniem că dacă lidera primei serii, Sportul studențesc — veche combatantă pentru promovare — nu constituie o surpriză în finalul acestui sezon, chiar dacă este neînvinsă, poziția fruntașă a echipei C.S.M. Reșița în seria a doua n-a fost de loc prevăzută înaintea actualei ediții. Nu întotdeauna previziunea se calchiază pe realitate. Două coincidențe grăitoare : ambele echipe conduc cu 5 puncte avans, în timp ce fostele divizionare A, Progresul și C.F.R. Timișoara, se află pe locul III. Campionatul se află, însă, la jumătate...

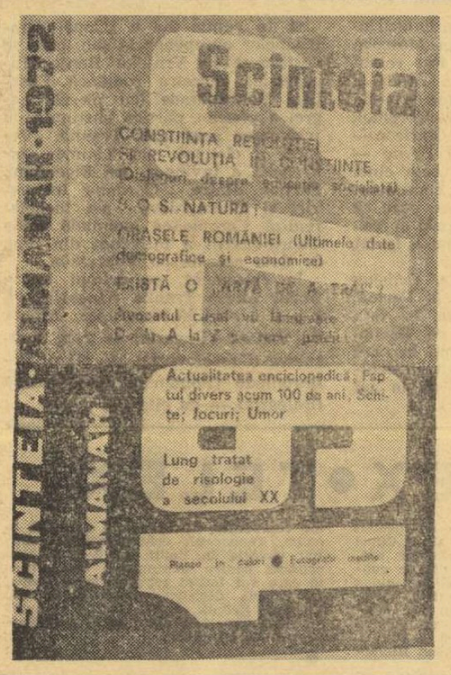

SE REAPRINDE FLACĂRA OLIMPICĂ — iată un capitol al „Almanahului Scînteia — 1972". Din sumarul lui spicuim : Un tur de orizont asupra orașelor și bazelor sportive unde se vor desfășura J.O. de iarnă și de vară ; Itinerarul torței olimpice, care va străbate și țara noastră, măsoară 6 600 de kilometri ; Palmaresul olimpic românesc din 1924 și pînă astăzi ; Performanțe și secvențe antologice din filmul celor 19 olimpiade de vară și 10 olimpiade de iarnă.

Unde mergem ?

ATLETISM. Sala Viitorul, de la ora 9: concurs pe teren acoperit; de la ora 10,35, concurs în aer liber (lîngă sală).

BASCHET. Sala Giulești, de la ora 9: Rapid—Universitatea Iași (f.A); **sala Dinamo, de la ora 10:** I.C.H.F.—Politehnica Cluj (m.A), Dinamo—Universitatea Timișoara (m.A); **sala Constructorul, de la ora 9:** I.E.F.S.—Crișul Oradea (f.A), Constructorul—A.S.A. Cluj (f.A), Politehnica—Sănătatea Satu Mare (f.A).

BOX. Sala Casei de cultură a sectorului 4 (strada Turturele), **de la ora 10:** finala „Cupei Olimpia".

FOTBAL. Stadionul Republicii, de la ora 13,30; Steaua—C.F.R. Cluj (div. A); **teren Ghencea, de la ora 10:** Steaua—C.F.R. Cluj (tineret-rezerve).

HANDBAL. Sala Floreasca, de la ora 18: România—I.E.F.S. (fem.), de la ora 19: România—Elveția (masc.).

LUPTE. Sala Floreasca, de la ora 9: turneul final al campionatului republican (greco-romane).

POPICE. Arena Voința, de la ora 8: concursul internațional „Cupa București".

RUGBY. Teren Parcul copilului, de la ora 10 : Lotul A — Lotul de juniori.

VOLEI. Sala Dinamo, de la ora 9: Medicina—Penicilina Iași (f.A); **sala Giulești, de la ora 10,30:** Medicina—Electra (m.B), Voința—Locomotiva București (m.B); **sala Institutului Pedagogic, de la ora 9:** Confecția—Voința Constanța (f.B), Universitatea—Politehnica Galați (f.B); **sala Progresul, de la ora 8,30:** I.T.B.-Informația — Viitorul București (f.B), Spartac — Orizontul Bacău (f.B), Progresul—Flacăra roșie (f.B).

MARI REDUCERI DE PREȚURI LA TELEVIZOARE ȘI APARATE RADIO

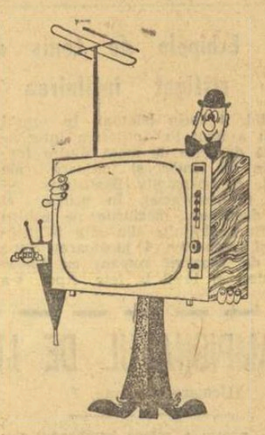

Cu începere de la 1 decembrie a.c. prețurile televizoarelor și aparatelor de radio din producție internă au fost reduse astfel :

APARATE DE RADIO	Preț vechi	Preț nou
Mangalia 2	1240	965
Aida	820	690
Eforie	1720	1300
Traviata	2260	1900
Traviata combină	2820	2380
RADIO RECEPTOARE CU TRANZISTORI		
Cora	420	365
Zefir	750	500
Albatros	1200	800
Mamaia	1440	1000
Neptun	1498	1150
TELEVIZOARE		
Venus E 47	3400	2870
Modern E 47	3560	3050
Miraj E 59	4335	3460
Clasic E 59	4525	3530
Opera E 59	4335	3500
Lux fără stativ E 65	4950	3960
Lux cu stativ E 65	5150	4120

De la magazinele specializate ale cooperativelor de consum, salariații, pensionarii, membrii CAP și țăranii cu gospodării individuale pot cumpăra televizoare și aparate de radio și cu plata în rate. Pentru membrii CAP și țăranii cu gospodării individuale, avansul minim este de 15 la sută, restul sumei datorate putîndu-se achita în 24 de rate lunare.

Cu un acont de numai 460 lei, puteți cumpăra, de exemplu un televizor MODERN, spre bucuria întregii dumneavoastră familii.

Intrați chiar acum în magazinul cooperației de consum din comuna dumneavoastră, care este aprovizionat cu un sortiment bogat de televizoare și aparate de radio.

CORESPONDENȚĂ SPECIALĂ PENTRU „SPORTUL"

UN ANTRENOR ROMÂN PREGĂTEȘTE „NAȚIONALA" DE FOTBAL A TURCIEI

Îngrijorată de seria de înfrîngeri suferite de echipa reprezentativă (1—5 cu Polonia, 0—4 cu Elveția și 0—3 cu Albania), Federația de fotbal a Turciei a solicitat sprijinul forului similar din România în sensul de a-i oferi un antrenor capabil să repună pe picioare 11-le acestei țări, în special în vederea meciului-retur cu echipa Poloniei care are loc la 5 decembrie (n.r. azi) pe marele stadion de la Izmir. Ajutorul solicitat nu a întîrziat să vină. Este vorba de profesorul în această ramură sportivă, Nicolae Petrescu.

L-am rugat pe președintele Federației turce de fotbal, Hasan Polat, să ne comunice opinia sa în legătură cu munca depusă de antrenorul român. **„N. Petrescu ne-a refăcut moralul și ne-a dat încredere pentru viitor, a spus H. Polat. Sîntem foarte mulțumiți de munca pe care a depus-o în ultima vreme, el a creat o echipă de speranțe a Turciei. Prezența lui ne face să așteptăm cu optimism și întîlnirea cu fotbaliștii polonezi".**

Toată lumea este de acord că o echipă nu poate fi pregătită numai în 20 de zile pentru un meci extrem de important. Dar, după ce fostul antrenor al „națională", Cihat Arman, și-a dat demisia, nimeni nu a cutezat să-și asume răspunderea pregătirii lotului național în vederea meciului de la 5 decembrie. Desigur, sarcina lui N. Petrescu a fost foarte dificilă dar, după cum ne-a declarat antrenorul român, el nu s-a lăsat copleșit de greutăți: **„Știu că mi-am luat o mare răspundere, dar sper că totul va merge bine. Fotbaliștii turci s-au dovedit ascultători și foarte receptivi. Cred că am reușit să le insuflu spiritul de joc colectiv, capitol la care ei erau, în special, deficitari".**

ORHAN VEDAT SEVINÇLI
Son Havadis — Istanbul

N. Petrescu în timpul unei lecții teoretice cu componenții echipei reprezentative a Turciei
Foto: SON HAVADIS — Istanbul

NĂSTASE A DEBUTAT CU O VICTORIE

(Urmare din pag. 1)

treaga sală a apreciat acest schimb de glume, care a reamintit tuturor că tenisul e un joc. Doar Cliff Richey s-a întunecat, trăgîndu-și și mai mult capul între umeri.

Furat de aceste „schimburi" am uitat pentru o clipă că numărul 2 al Marelui Premiu este, totuși, condus cu 4—0. Dar, buna dispoziție a sălii ne-a amintit că în 1970, în finala indoor-ului american, Richey îl conducea pe Năstase tot cu 4—0, în setul patru, care i-ar fi adus victoria. Și mi-am adus aminte și de vorbele lui Ion Țiriac: „Ilie joacă mult mai bine cînd este condus". Așa a și început formidabila replică a lui Ilie Năstase de la 0—4 și avantaj pentru Richey.

...Năstase a cîștigat, deci, din nou la texanul roșcovan. Mi-e greu să-mi închipui, de altfel, posibilitatea unui rezultat invers, deși am asistat, de fapt, nu atît la o victorie, cît la salvarea unui meci.

Năstase are o clasă, incomparabil, mai mare decît Richey. Și totuși, acesta a fost la un pas de victorie. Prietenii francezi ai lui Năstase, veniți în număr mare la cabină, i-au reprosat momentele de cădere, care ar fi putut proveni de la angajarea sa în micile dueluri psihologice cu Cliff, la schimbarea terenului. Tuturor acestora, Ilie le-a răspuns stupefiant, ca un „revers" din piruetă: **„Dragii mei, astăzi, dacă nu mă enervam, n-aș fi putut cîștiga".**

Poate că Năstase are dreptate...

P.S. În acest moment, Zeliko Franulovici a pierdut primul set. Cum? A comis o dublă greșeală la serviciu, la 4—5 și 30—40. Handicapul... fanteziei. Și, totuși, Zeliko este aplaudat mai mult decît Smith, la anunțarea acestui 4—6. Asistăm, în fond, la o transpunere a „fanteziei Dobrin" în tenis.

sportul în lume

ECHIPA SECUNDĂ DE HANDBAL A ROMÂNIEI ÎNVINGĂTOARE LA TBILISI

Handbaliștii naționalei secunde a României au debutat cu o frumoasă victorie în turneul internațional de la Tbilisi. Echipa României B a dispus cu 17—6 (10—1) de prima reprezentativă a R. D. Germane. Iată celelalte rezultate din prima zi a turneului: U.R.S.S. — Olanda 19—14 (10—9), R.S.S. Ucraineană — Iugoslavia B 23—15 (13—12).

Ieri, la Sofia
BULGARIA — FRANȚA 2-1 (0-0)

Ieri, la Sofia a avut loc ultimul meci din grupa a II-a a preliminariilor campionatului european de fotbal. Înfruntarea dintre echipele Bulgariei și Franței s-a încheiat cu rezultatul de 2—1 (0—0) în favoarea fotbaliștilor bulgari. Au marcat Jekov (min. 47) și Mihailov (min. 82) pentru gazde, iar pentru oaspeți Blanchet (min. 84). În urma acestui rezultat, echipa Ungariei s-a calificat în sferturile de finală.

Alte amănunte, în ziarul de mîine.

VEȘTI DIN ȚĂRILE SOCIALISTE

„MAGNA CUM LAUDE" PENTRU HELMUTH RECKNAGEL

Vă mai aduceți aminte de **Helmuth Recknagel?** „Schiorul zburător" a fost de două ori campion mondial și a cucerit medalia de aur la J.O. de iarnă de la Squaw Valley, din 1960, la săriturile de pe trambulină. Ce face Recknagel în prezent? Zilele trecute, fostul campion olimpic și mondial și-a luat doctoratul în medicină veterinară la Universitatea Humboldt din Berlin. Calificativul primit este ieșit din comun: **„Magna cum laude".** Ca și în sport, și la învățătură, Helmut Recknagel a fost foarte bine pregătit.

O scurtă biografie a fostului sportiv și a actualului medic veterinar este edificatoare, o pildă pentru tinerele generații: la 14 ani prima victorie, la 19 — învingător la Holmenkollen și Planica; la 23 — campion olimpic și mondial, la 29 — primul an de studiu la Universitatea Humboldt, la 34 — posesor al unei diplome de medic.

El primește, astăzi, felicitări de la toți foștii săi colegi de întreceri pe pistele de zăpadă.

DISCOBOLII MAGHIARI, PRINTRE CEI MAI BUNI DIN LUME

Puțini iubitori ai atletismului știu probabil că Ungaria este singura țară din lume care posedă la ora actuală trei aruncători de disc cu performanțe de peste 65 de metri.

O frumoasă rivalitate sportivă internă, începută acum 5—6 ani, (cînd performerii de azi se aflau la vîrsta junioratului) între Geza Feher, Ferenc Tegla și Janos Farago, a stat la baza progresului continuu care i-a adus pe discobolii maghiari în primele rînduri ale ierarhiei mondiale.

Cel mai cunoscut — și deocamdată, se pare, cel mai valoros dintre ei, Geza Feher, i-a învins în acest an în întrecere directă pe Jay Silvester; recordmanul mondial și pe Ricky Bruch, recordmanul european al probei, singurii atleți care au reușit depășirea barierei de 70 de metri. Cu puțin timp înaintea campionatelor europene de la Helsinki, Feher a îmbunătățit substanțial recordul maghiar, ducîndu-l la 66,92 m (a 5-a performanță mondială a tuturor timpurilor).

Acest rezultat i-a stimulat pe urmăritorii săi — în fruntea cărora a irupt un sportiv considerat plafonat, Jozef Murany — care și-au îmbunătățit în corpore recordurile personale, rezultatele lui Tegla (65,44 m) și mai ales Murany (66,34 m) fiind cotate la cel mai ridicat nivel în atletismul internațional.

TRIUMFUL PERSEVERENȚEI

Printre cei mai recenți învingători ai Canalului Mînecii se află înotătorul cehoslovac Frantisek Venclovski, care a reușit să străbată distanța dintre țărmul francez și cel englez în 15 ore și 20 de minute cu toate că, în ziua încercării sale, marea a fost destul de agitată.

Succesul lui Venclovski merită a fi subliniat din mai multe considerente. În primul rînd, el este primul cetățean al unei țări fără litoral marin care reușește o asemenea performanță. În al doilea rînd, înotătorul cehoslovac este handicapat fizic. Dacă ar fi luat în seamă previziunile medicilor, el ar fi trebuit să se deplaseze — în urma unui grav accident de circulație — numai pe scaunul cu rotile. Deși considerat inapt pentru orice activitate fizică, Venclovski s-a consacrat cu pasiune natației, devenind un excelent înotător pe distanțe lungi.

El a mai făcut o încercare de a traversa Canalul Mînecii — în 1970 — dar a abandonat la 6 km de țintă, orbit de apa sărată a mării, deoarece ochelarii nu aveau etanșeitatea corespunzătoare. La a doua încercare perseverentul sportiv cehoslovac a reușit. Toată admirația noastră!

TURNEUL DE BOX DE LA LENINGRAD

LENINGRAD, 4 (Agerpres). — În cea de a treia zi a turneului internațional de box de la Leningrad s-au disputat meciurile din sferturile de finală. La categoria semimijlocie, **Vladimir Kobkov** (URSS) l-a învins prin k.o. pe **Dumitru Moraru** (România), iar **Vladimir Valuev** (URSS) a dispus la puncte de **Zimermann** (R.D. Germană). O partidă echilibrată s-a disputat în limitele categoriei până, în care pugilistul sovietic **Boris Kuznețov** l-a întrecut la puncte pe mexicanul **Savera Rodriguez.** La aceeași categorie, cubanezul **Sanchez Perez** a cîștigat la puncte în fața lui **Aleksei Andreev** (URSS). Boxerul sovietic **Oleg Korateev** (categoria semigrea) a cîștigat prin k.o. tehnic partida susținută cu românul **Ion Silițe.**

Shane GOULD — 800 m LIBER ÎN 8:51,2!

MELBOURNE, 4 (Agerpres). — Cu prilejul unui concurs de natație desfășurat la Sydney, cunoscuta campioană australiană Shane Gould (în vîrstă de 15 ani) a stabilit cea mai bună performanță mondială în proba de 800 m liber cu timpul de 8:51,2. Recordul mondial oficial al probei aparține compatrioatei sale Karen Moras cu 9:02,5. Reamintim că în luna septembrie a acestui an, în cadrul unui concurs care a avut loc la Kiev, înotătoarea americană Ann Simmons a parcurs această distanță în 8:59,4, rezultat ce nu a fost încă omologat ca record al lumii.

A ÎNCEPUT SEZONUL INTERNAȚIONAL DE SCHI

Sezonul internațional de schi alpin s-a deschis la Saint Moritz cu desfășurarea probei feminine de coborîre pentru trofeul „Panglica albă". Conform pronosticurilor, victoria a revenit campioanei austriece Annemarie Proell deținătoarea „Cupei Mondiale". Concursul s-a desfășurat pe o pîrtie foarte rapidă și dificilă în lungime de 2 400 m cu o diferență de nivel de 605 m. Învingătoarea a fost cronometrată cu timpul de 1:46,60, fiind urmată de schioarele franceze Françoise Macchi — 1:47,69, Jacqueline Rouvier — 1:48,13 și Isabelle Mir — 1:48,24.

În foto: Annemarie Proell, în timpul coborîrii de la St. Moritz.

CONCURSURILE DE INOT DIN LUNA DECEMBRIE

În luna decembrie, cei mai buni înotători ai țării vor fi angajați în noi concursuri cu caracter intern și internațional. Între 20 și 23 ale lunii, în piscina „23 August" din Capitală se vor desfășura campionatele naționale ale juniorilor, competiție care va aduce la start numeroși recordmeni ai țării. În săptămîna următoare (27—29 decembrie), la Cluj, vom putea urmări întrecerile tradiționalei „Cupa speranțelor", în care vor fi angrenați cei mai buni copii din țară. Pe plan extern, înotătorii dinamoviști, printre care Anca Groza, Anca Georgescu, Angel Șopterean și Ion Miclăuș vor fi prezenți la un concurs internațional ce se va desfășura în bazinul de 25 m din Gotwaldow.

Echipele de tenis de masă C. S. M. Cluj au cîștigat întîlnirea cu Lokomotiv Bratislava

CLUJ, 4 (prin telefon). În orașul nostru a avut loc întîlnirea internațională de tenis de masă dintre formațiile de juniori și junioare ale C.S.M. și Lokomotiv Bratislava — Raca (Cehoslovacia). În prima zi s-au desfășurat meciurile pe echipe (garnituri alcătuite din cîte 5 jucători și, respectiv, 4 jucătoare) cîștigate de sportivii români cu 15—10 la băieți și 14—2 la fete. Apoi, s-a disputat un turneu individual. La băieți s-a detașat cehoslovacul **A. Mucka,** învingător în toate cele nouă partide susținute. În urma lui s-au clasat clujenii D. Barbu 7 v. A. Demeny 6 v, A. Griger 6 v. etc. La fete, primul loc s-a decis la setaveraj: **1. Ligia Lupu** 8 v. (16—5), 2. Irina Tothfalusi 8 v (16—6), 3. Maria Sinteoan 7 v, 4. Ana Cikova 6 v.

Paul RADVANY — coresp.

CAMPIONATUL DE LUPTE GRECO-ROMANE

(Urmare din pag. 1)

șunare pentru a reface handicapul datorat absenței celor doi colegi ai lor, **I. Gheorghe** (cat. 62 kg) l-a întrecut spectaculos la puncte pe **M. Șandru,** la capătul unui duel deosebit de disputat. **R. Pătrașcu** (cat. 74 kg) a terminat la egalitate partida sa cu **I. Buha** după 9 minute de luptă epuizantă. În continuare însă, **T. Ignătescu** (cat. 82 kg) a fost învins la puncte de **I. Fisculeanu,** iar **V. Rădulescu** (cat. 90 kg) a pierdut înainte de limită partida sa cu **C. Penciu.** În acel moment însă, metalurgiștii își asiguraseră victoria. Cu toate acestea la ultimele două categorii au ieșit învingători tot giulețenii prin tușul obținut de **V. Moisil** (cat. 100 kg) în fața lui **Al. Brînzaru** și prin victoria la puncte a lui **Gh. Dolipschi** (cat. + 100 kg) asupra luptătorului metalurgist I. Farcău. Rezultat final: 20—14 în favoarea Metalului.

DINAMO n-a avut probleme cu PROGRESUL. Cu excepția luptătorului lor de la cat. 52 kg, V. Rădulescu, care a pierdut la puncte confruntarea sa cu **M. Tofan,** și a rezultatului de egalitate înregistrat de I. Enache (cat. 74 kg) în meciul cu V. Dinu, celelalte au revenit dinamoviștilor prin victorii la tuș (în șase din cele zece partide) și la puncte (două). În final, Dinamo a obținut victoria cu categoricul scor de 31—7.

În continuare, DINAMO a întîlnit pe RAPID. Și în această partidă, dinamoviștii s-au detașat net, ieșind învingători la un scor care ne scutește de comentarii: 30—2. Poate că ar trebui, totuși, să subliniem că la categoria grea am asistat la un meci în familie. **Victor Dolipschi** (Dinamo) a primit replica fratelui său, **Gheorghe** (Rapid). Cum era și firesc, Victor, titular al lotului național și campionul categoriei, și-a fixat „adversarul" (în paranteză fie spus Gheorghe Dolipschi este încă junior) cu umerii pe saltea, în min. 4.

Ne așteptam ca meciul STEAUA — METALUL, care se disputa concomitent pe cealaltă saltea, să fie mult mai echilibrat. Dar, luptătorii clubului din cal. Pievnei și-au impus superioritatea la toate categoriile, meciul luînd sfîrșit cu rezultatul de 22—6. **Gh. Berceanu,** cu toate că a evoluat la o categorie superioară de greutate, a finalizat cîteva procedee tehnice de mare spectacol în partida cu J. Prisada, fiind aplaudat la scenă deschisă.

Ultimele două partide ale zilei, DINAMO — METALUL și STEAUA — PROGRESUL, s-au disputat sub semnul superiorității evidente a primelor formații. Dinamo a cedat doar 4 puncte Metalului, și acelea datorate accidentării luptătorului I. Păun (cat. 57 kg), atribuindu-și succesul cu rezultatul de 32—4. Steaua a încheiat meciul cu Progresul în mai puțin de o oră, cu 30,5—11,5.

Astăzi, de la ora 9.30, tot la sala Floreasca, va avea loc meciul derby al turneului, și totodată cel care va desemna noua campioană: Dinamo — Steaua. Cu mult interes este așteptat și duelul dintre Metalul și Progresul pentru locul III.

RAPID — I.E.F.S. 77—61 la baschet

Întîlnirea dintre echipele Rapid și I.E.F.S., desfășurată ieri seară în sala Dinamo în cadrul diviziei A la baschet masculin, a fost cîștigată de prima formație cu scorul de 77—61 (34—33). Meciul a fost echilibrat în prima repriză, dar în a doua feroviarii au făcut demonstrație de combinații tactice și s-au distanțat, cîștigînd merituos o întrecere în care Tursugian, Cr. Popescu, Popovici, Predulea și Ivan au principalul merit pentru frumosul spectacol creat.

Au arbitrat bine dr. Dan Chiriac și N. Iliescu.

Fotbalistic

ANTRENORII AU CUVÎNTUL

După meciul tur al dublei întîlniri Tottenham — Nantes, din Cupa U.E.F.A., **Bill Nicholson,** managerul echipei engleze, l-a caracterizat în felul următor pe trei dintre cei mai buni jucători ai săi: **„Martin Chivers — prea vanitos, crede că mingile îi pot veni singure fără să facă nici un efort; Martin Peters — încearcă mereu imposibilul; cînd e la pămînt, ar vrea să lovească balonul cu capul; Alan Mullery — joacă bine șase meciuri pe an cu echipa Angliei și 50 cu Tottenham, rău..."**

Cîteva declarații după meciul Internazionale Milano — Borussia Mönchengladbach (0—0), care a asigurat calificarea formației milaneze în „sferturile" C.C.E. **Helmut Schön** (selecționerul reprezentativei R. F. a Germaniei): **„Borussia a fost urmărită de ghinion. Meciul ar fi luat o altă întorsătură dacă Sieloff nu ar fi ratat penaltyul în min. 16. Este greu să joci și să înscrii goluri împotriva unui adversar care nu-și păstrează decît un jucător în atac. Trebuie să recunosc, însă, că portarul Bordon a fost excelent".** Invernizzi (antrenorul echipei Internazionale): **„Meciul acesta ar fi putut fi chiar finala „Cupei campionilor europeni". Bordon și Mazzola au salvat jocul prin ardoarea cu care au luptat. Borussia a dominat, dar a avut nesansa să întîlnească pe „Inter" în mare formă. Regret profund accidentarea fundașului Müller"** (n.r.: fractură la tibie).

MINGEA LUI „BOMBA BOBO"

Numele lui **Roberto Boninsegna** a circulat mult în coloanele presei sportive după incidentele petrecute în primul meci dintre Internazionale și Borussia Mönchengladbach. Acest tînăr jucător (26 de ani) se bucură în Italia de faima celui mai eficace realizator. Anul trecut a marcat 24 de goluri în campionat și a contribuit substanțial la înscrierea altora. Milanezii fac din succesele lui „Bomba Bobo" — cum l-au poreclit — un prilej de ironie față de cei de la Cagliari, care l-au transferat, crezînd că trebuia să-l scape pe Riva de concurența lui Bobo.

Primul antrenor al lui Boninsegna a fost... mama sa, mare iubitoare de fotbal. Ea a dorit mult să facă din băiatul ei un jucător de renume. La vîrsta de 4 ani, i-a dăruit prima minge și de atunci pînă în ziua cînd a împlinit 15 ani, perseverența mamă a celebrat onomusticele fiului cu același dar — o minge de fotbal. Cînd l-a predat unui antrenor adevărat, mama a plîns, iar specialistul a rămas uimit, văzînd că la capitolul tehnicii individuale, Boninsegna nu avea mare lucru de învățat. Peste doi ani, ei era selecționat în echipa de juniori a Italiei.

Drumul afirmării era deschis.

LAW — GRAȚIAT

Cu Comisia de disciplină a Federației engleze de fotbal — jucătorii britanici o știu destul de bine — nu prea se poate glumi! Suspendările se țin lanț. Există chiar și o statistică foarte precisă a avertismentelor primite de fiecare jucător (cînd acestea ajung la numărul 5, suspendarea survine automat), mai ales acum cînd diriguitorii fotbalului englez au pornit ofensiva împotriva... oricăror neregularități de pe terenul de joc.

Iată o mostră recentă. Acuzat că nu ar fi respectat distanța regulamentară în timpul executării unei lovituri libere contra echipei sale (Manchester United), celebrul **Denis Law** a izbutit să... facă excepție de la regulă. Peste așteptări, el a adus — ca mărturie a nevinovăției sale — filmul de televiziune al meciului, care lasă să se vadă destul de clar distanța păstrată de jucătorul scoțian.

FRUMOASELE AMINTIRI

Primarul unei mici localități din Franța, Saint Maurice sur Moselle, este un mare pasionat al fotbalului, fapt care l-a determinat să însoțească echipa națională într-o serie de deplasări. Din cursul acestor călătorii, el trimite acasă ilustrate pe care stau scrise autografele acestora. Numai că ilustratele nu rămîn în albumul său, ci iau drumul școlii din localitate, unde sînt împărțite, ca o amintire de mare preț școlarilor — și ei pasionați ai sportului cu balonul rotund. Pentru a obține o asemenea colecție de autografe ei trebuie să posede — însă — titlul de „cel mai bun elev al lunii".

ARBITRUL ELIMINĂ TOȚI JUCĂTORII!

O asemenea întîmplare s-a petrecut în Italia, iar eroul ei este arbitrul **Panici,** originar din Pescara. Faptele s-au petrecut cu ocazia disputei pentru locurile 3—4 din cadrul unui turneu disputat în nocturnă, pe stadionul din Spinetolli, între echipele Monsampolo și Appignano, din divizia C. Supărați pe... locurile ocupate în acest turneu, jucătorii celor două echipe au organizat o parodie de fotbal, ireverențioasă la adresa arbitrului și publicului. Portarii îi invitau pe adversari să le marcheze goluri, aceștia se tăvăleau pe jos simulînd faulturi, iar ceilalți jucători trimiteau mingea afară de cîte ori o întîlneau.

Cînd lucrurile întrecuseră orice limită, arbitrul a fluierat încetarea partidei, eliminîndu-i pe toți cei 22 de participanți la această farsă de prost gust, să părăsească terenul. Jucătorii celor două echipe și susținătorii lor au intervenit spre a-l convinge pe arbitru să revină asupra deciziei dar acesta s-a arătat inflexibil, solicitînd ajutorul poliției pentru a evacua terenul.

DIN NOU KAREL DOBIAS

Așadar, **Dobias** este declarat pentru a doua oară consecutiv cel mai bun fotbalist cehoslovac al anului. Ancheta revistei „STADION", la care au participat antrenori și cronicari de fotbal, a dirijat majoritatea cu fragilior spre excelentul fundaș lateral al lui Spartak Trnava și al echipei naționale. El a ocupat primul loc într-un pluton din care au făcut parte — în ordinea în care au obținut voturi — **Pavel Stratil** (SKLO Union Teplice), **Jaroslav Pollak** (VSS Kosice), **L. Kuna** (Spartak Trnava), **Karol Jokl** (Slovan Bratislava), **Alexander Vencel** (Slovan Bratislava),

Vladimir Hrivnak (Slovan Bratislava), **Zdenek Nehoda** (Dukla Praga) și **Jan Mareș** (Slavia Praga).

Născut la 18 decembrie 1947, **Karel Dobias** s-a format ca jucător la Spartak Trnava, unde a cunoscut multe satisfacții, mai ales pe plan internațional. Tip de fundaș modern, înzestrat cu o alură atletică, viteză, simț al jocului, plasament, prompt în apărare și extrem de activ în atac. Dobias a devenit titular de bază al reprezentativei Cehoslovaciei. El a îmbrăcat de 20 de ori tricoul național, contribuind de nenumărate ori la succesul echipei și fiind apreciat drept unul din cei mai buni fundași din Europa și chiar din lume. La capătul acestei ascensiuni, Dobias a primit recent o răsplată, numele lui fiind înscris pentru a doua oară pe lista „fotbaliștilor anului", alături de **Popluhar, Masopust, Geleta, Viktor** și colegul său de club **Kuna.**

Și o ultimă remarcă. În meciul România — Cehoslovacia, de la București, spre mîndria noastră, Iordănescu l-a driblat de nenumărate ori pe Dobias. A fost Dobias în zi proastă sau Iordănescu s-a întrecut pe sine? Probabil, valabilă este a doua variantă.

DE ICI, DE COLO

● „Tip" și „Tap", sînt numele a doi nostimi băieți confecționați din plastic, care au fost aleși dintre sute de modele spre a servi ca mascotă a campionatului mondial de fotbal, ce se va desfășura în R.F. a Germaniei în 1974. După „Willie" și „Juanito", iată pe „Tip" și „Tap" intrați în lumea simbolurilor. Să sperăm că vor purta noroc viitorului C.M.!

● Finala Cupei Balcanice interclubluri a opus echipele Panionios Atena și Besa Kavaja (Albania). Meciul prim s-a disputat la Atena și s-a încheiat cu victoria la limită a formației elene: 2—1 (1—1). Returul va avea loc la 15 decembrie la Tirana.

● Suedezul Kurt Hamrin, fostul — pînă nu de mult — atacant al echipei A. C. Milan, a devenit antrenor, imitîndu-l pe compatriotul său, Liedholm. La 37 de ani, luînd hotărîrea de a-și încheia activitatea de jucător, el a preluat conducerea echipei unui club modest, din a treia ligă italiană, Vercelli. Hamrin speră însă să obțină, atunci cînd își va termina stagiul obligatoriu necesar antrenorilor din Liga I, „frînele" unei echipe de primă valoare.

● Ediția 1970—1971 a „Cupei campionilor Africii" (inter-cluburi) va fi disputată de Kumasi (Ghana) și Cannon Club (Camerun).

CASA SPORTULUI DIN AȘHABAD

În centrul capitalei R.S.S. Turcmene, orașul Ashabad, s-a înălțat în ultimele luni moderna construcție „Casa sportului", realizată de asociația sindicală „Trud". Clădirea cuprinde nu mai puțin de patru săli de sport: una pentru competiții de mare anvergură, una pentru reuniuni de lupte, una pentru gale de box și o ultimă sală, pentru practicarea tenisului. Bineînțeles, Casa sportului dispune de toate celelalte anexe necesare: săli de antrenament, vestiare, dușuri, cabinet medical etc.

Cu această realizare, numărul sălilor de sport din R.S.S. Turcmenă a ajuns la 352. Acestora li se adaugă 26 bazine acoperite pentru natație, 18 stadioane mari, 5 600 terenuri de sport simple, și 760 terenuri de fotbal. Această bază materială este folosită de aproape o jumătate de milion de oameni, dintre care 362 000 legitimați în cele 2 078 cluburi și asociații sportive din republica situată în sudul Uniunii Sovietice.

În fotografie: Un aspect exterior al Casei sportului din Așhabad.

TURNEE INTERNAȚIONALE DE ȘAH

● După o zi de repaus, turneul internațional de șah de la Moscova „Memorialul Alehin" a fost reluat cu partidele cuprinse în runda a 7-a. În toate cele șase partide (Spasski—Tal, Lengyel—Korcinoi, Gheorghiu—Bronstein, Olaffson — Stein, Balașov—Hort și Byrne — Tukmakov) încheiate în cele cinci ore de joc arbitrii au consemnat remiza. Mai interesantă se pare că a fost partida dintre Spasski și Tal, în care campionul mondial a forțat egalitatea prin șah etern.

În partidele întrerupte, Smîslov are un pion în plus la Parma, Uhlman deține inițiativa în fața lui Karpov, în timp ce Savon, profitînd de criza de timp în care intrase Petrosian, a reușit să echilibreze o poziție ce părea la un moment dat pierdută.

● În runda 3-a a „Cupei campioanelor europene" la șah, care se desfășoară la Vrnjaka Banja (Iugoslavia), maestra română Elisabeta Polihroniade (cu piesele negre) a pierdut partida susținută cu jucătoarea maghiară Ivanka. Veroczi a cîștigat la Timmer, iar Erenska a învins-o pe Eigenman. Partida dintre Gordana Iovanovici și Gheorghieva s-a încheiat remiză. Campioana mondială Nona Gaprindașvili a întrerupt din nou, de data aceasta cu Vokralova.

În clasament, pe primul loc a trecut Maria Ivanka (Ungaria) cu 2 p și o partidă întreruptă, urmată de Veröczi (Ungaria) — 2 p, Vokralova (Cehoslovacia) 1½ (1) p; Polihroniade (România), Gheorghieva (Bulgaria) — cu cîte 1½ p etc.

TELEX • TELEX

În localitatea iugoslavă Hvar au început întrecerile turneului final al „Cupei campionilor europeni" la polo pe apă. În partida derby a primei zile de concurs, echipa Mladost Zagreb a învins la limită cu scorul de 6—5 (1—0, 1—2, 2—3, 2—0) formația Marinei din Moscova. Într-un alt joc, Pro Recco Genova (Italia) a dispus cu 4—3 (1—0, 1—1, 1—2, 1—0) de echipa olandeză Robben Hilversum.

■

Peste 3 000 de spectatori au urmărit la Hamburg meciul de box dintre selecționata acestui oraș și reprezentativa Leningradului. Pugiliștii sovietici au terminat învingători cu scorul de 12—6.

■

Între 12 și 20 decembrie la Wroclav se va desfășura competiția internațională de box „Dinamoviada". România, va fi reprezentată de pugiliștii clubului Dinamo București.

■

Selecționatele de tenis de masă Laeake ale R.P. Chineze, aflate în turneu în Suedia, au susținut la Soelvesberg o dublă întîlnire cu reprezentativele țării gazdă. La feminin, victoria a revenit jucătoarelor din R.P. Chineză, cu scorul de 3—1, iar la masculin gazdele au terminat învingătoare cu 5—2.

■

În cadrul unui concurs atletic internațional, desfășurat pe teren acoperit la Köln, cunoscuta recordmană vest-germană Heide Rosendahl a cîștigat proba de săritură în lungime cu performanța de 6,45 m. În proba similară masculină victoria a revenit compatriotului său Baumgartner cu 7,75 m, urmat de englezul Lynn Davies — 7,65 m.

■

La Helsinki s-a disputat meciul internațional masculin de handbal dintre echipele Finlandei și Danemarcei. Oaspeții au obținut victoria cu scorul de 30—12.

■

După trei zile de întreceri viu disputate, la Bassingstoke a luat sfîrșit meciul dintre selecționatele Angliei și Cehoslovaciei din cadrul sferturilor de finală ale competiției europene de tenis pe echipe. Tenismenii cehoslovaci au obținut victoria la limită cu 3—2 și s-au calificat pentru semifinalele competiției, în care vor întîlni reprezentativa Italiei. În partida decisivă, cuplul cehoslovac Vladimir Zednik — Jiri Hrebec a învins cu 11—9, 6—0, 6—4 perechea Gerald Battrick — John Paish.

■

În turul III al probei de simplu din cadrul concursului internațional feminin de tenis de la Cristchuren (Noua Zeelandă), jucătoarea americană Billie Jean King a învins-o cu 6—1, 6—4 pe compatrioata sa Kristiern Kemmer, iar Francoise Durr (Franța) a dispus cu 7—4, 6—4 de Lesley Hunt (Australia). Alte rezultate: Kercy Melville (Australia) — Judy Dalton (Australia) 6—1, 6—1; Rosemary Casals (S.U.A.) — Valerie Zeigenfuss (S.U.A.) 5—7, 6—3, 6—2.

■

Cunoscutul automobilist Jackie Stewart a fost desemnat, ca urmare a unei anchete la care au participat 24 000 de persoane, cel mai bun pilot al anului 1971. El a întrunit 66 la sută din totalul voturilor cititorilor ziarului de specialitate vest-german „Auto Zeitung". Scoțianul Jackie Stewart este în vîrstă de 32 de ani și a cîștigat în 1971 pentru a 2-a oară campionatul mondial al conducătorilor.

■

La 12 ianuarie, în sala de festivități a hotelului Atlantis din Zürich, va avea loc tragerea la sorți a sferturilor de finală din „Cupa campionilor europeni" și „Cupa cupelor" la fotbal. În aceeași zi, se va stabili programul sferturilor de finală ale campionatului european.

■

Cuplul vest-german Taschan-Renz a preluat conducerea în Cursa ciclistă de șase zile care se desfășoară pe velodromul acoperit din Grenoble. Ei urmează la un tur perechile Fritz Pfenninger (Elveția) — Grosskot (Franța), Post (Olanda) — Guimard (Franța) și Sercu — Bracke (Belgia). Pînă în prezent au fost parcurși 1 224 km.

Redacția și administrația: București, str. Vasile Conta nr. 16; telefoane: centrală 11.10.05, secția corespondenți 11.51.09, interurban 72 și 286; telex: sportrom buc. 180, Tiparul „I. P. Informația", București 40368

PROLETARI DIN TOATE ȚĂRILE, UNIȚI-VĂ!

Sportul

ZIAR AL CONSILIULUI NAȚIONAL PENTRU EDUCAȚIE FIZICĂ ȘI SPORT

ANUL XXVII — Nr. 6898 | 4 PAGINI 30 BANI | Luni 6 decembrie 1971

DELEGAȚIA PARTIDULUI COMUNIST ROMÂN, CONDUSĂ DE TOVARĂȘUL NICOLAE CEAUȘESCU, A PLECAT LA VARȘOVIA

Duminică la amiază a părăsit capitala, plecînd la Varșovia, delegația Partidului Comunist Român, condusă de tovarășul **NICOLAE CEAUȘESCU,** secretar general al Partidului Comunist Român, care va participa la lucrările celui de-al VI-lea Congres al Partidului Muncitoresc Unit Polonez.

Din delegație fac parte tovarășii Paul Niculescu-Mizil, membru al Comitetului Executiv, al Prezidiului Permanent, secretar al C.C. al P.C.R., Miu Dobrescu, membru supleant al Comitetului Executiv al C.C. al P.C.R., și Mihai Marin, ambasadorul Republicii Socialiste România la Varșovia.

La plecare, pe aeroportul Băneasa, delegația a fost salutată de tovarășii Ion Gheorghe Maurer, Emil Bodnaraș, Manea Mănescu, Gheorghe Pană, Gheorghe Rădulescu, Virgil Trofin, Ilie Verdeț, Maxim Berghianu, Florian Dănălache, Emil Drăgănescu, Petre Lupu, Dumitru Popa, Dumitru Popescu, Leonte Răutu, Gheorghe Stoica, Ștefan Voitec, Iosif Banc, Miron Constantinescu, Ion Ioniță, Vasile Patilineț, Ion Stănescu, Mihai Marinescu, Ion Pățan, de membri ai C.C. al P.C.R., ai Consiliului de Stat și ai guvernului, conducători ai instituțiilor centrale și organizațiilor obștești.

Au fost de față Edward Rokicki, însărcinatul cu afaceri ad-interim al R. P. Polone la București, și membri ai ambasadei.

La plecare, tovarășul Nicolae Ceaușescu a fost salutat cu multă căldură de un mare număr de cetățeni ai Capitalei veniți pe aeroport. Mii de bucureșteni au ovaționat îndelung pentru partid: *„P.C.R.-P.C.R"*, *„Ceaușescu-P.C.R"*. Secretarul general al partidului a răspuns prietenește manifestărilor entuziaste ale oamenilor muncii.

★ ★ ★

Delegația Partidului Comunist Român, condusă de tovarășul **NICOLAE CEAUȘESCU,** secretar general al Partidului Comunist Român, care va participa la lucrările celui de-al VI-lea Congres al P.M.U.P., a sosit la Varșovia, duminică după-amiază.

La aeroport, delegația a fost întîmpinată de tovarășii Edward Gierek, prim-secretar al C.C. al P.M.U.P., Stefan Olszowski, membru al Biroului Politic, secretar al C.C. al P.M.U.P., Jan Szydlak, membru al Biroului Politic, secretar al C.C. al P.M.U.P., Henryk Jablonski, membru supleant al Biroului Politic al C.C. al P.M.U.P., ministrul educației și învățămîntului superior, Jozef Pinkowski, membru al C.C. al P.M.U.P., prim-vicepreședinte al Comisiei de Stat al Planificării, Ryszard Frelek, șeful secției externe a C.C. al P.M.U.P., Jaromir Ocheduszko, ambasadorul Poloniei în România.

Erau de față Mihai Marin, ambasadorul României în Polonia, și membri ai Ambasadei.

(Agerpres)

SURPRIZĂ ÎN SALA FLOREASCA

Selecționata masculină de handbal a României învinsă de reprezentativa Elveției: 16-19!

Samungi, angajat bine la semicerc, este faultat și echipa română va beneficia de o aruncare de la 7 m, care va fi reluată de Birtalan. Așa a început povestea ratărilor de ieri...

Surpriză de mari proporții în sala Floreasca: selecționata masculină de handbal a țării noastre a părăsit ieri seară podiumul acestei baze sportive, unde a încîntat de atîtea ori spectatorii, învinsă. Oricît ar părea de neverosimil dar, meciul România — Elveția s-a încheiat cu victoria oaspeților, la scorul de 19—16 (9—9). Și mai mult, precizăm acest lucru chiar de la început, handbaliștii elvețieni au meritat pe deplin acest rezultat onorant pentru ei, chiar dacă reprezentativa noastră (lipsită de aportul lui Gruia, Licu și utilizîndu-l pe Penu doar în ultimele 15 minute) a facilitat succesul adversarilor săi prin maniera (slabă) în care s-a comportat.

În acest fel, cea de a 7-a întîlnire dintre aceste două selecționate s-a terminat printr-o deloc scontată victorie a echipei Elveției, prima de pînă acum din palmaresul partidelor româno-elvețiene. Desigur, cititorii doresc amănunte despre modul în care a fost posibil un asfel de rezultat. Mai întîi este necesar să precizăm că oaspeții s-au prezentat ca o formație mult mai matură, cu o forță de finalizare deosebită (excelenți stîngaci Hohl și Knöri), ceea ce a produs multă bătaie de cap apărării noastre — și cu un sistem defensiv destul de avansat, mobil și

Călin ANTONESCU

(Continuare în pag. a 4-a)

ÎN ETAPA A XIII-a, A DIVIZIEI NAȚIONALE A DE FOTBAL

C.F.R. CLUJ — ULTIMA CLASATĂ — A SALVAT ONOAREA OASPEȚILOR

● Sport Club Bacău continuă marea ei aventură din această toamnă ● Trei penalty-uri pe stadionul din Cluj ● Politehnica începe să zîmbească ● Coidum invins acolo unde era obișnuit să învingă ● Cum pleacă de acasă, Jiul devine vulnerabilă

Etapa de ieri a diviziei A a fost dominată de meciul de la Bacău, unde se întîlneau echipele clasate pe locurile doi și trei: Sport Club și Dinamo. Partida s-a desfășurat sub privirile indiferente ale liderei, U.T.A., avantajată prin acest duel direct al principalelor ei adversare, în momentul de față, care, oricum, lăsa în urmă pe una dintre ele. Aceasta a fost Dinamo, care a prestat un joc „de serie", cu care nu putea în nici un caz să cîștige la Bacău, în fața echipei lui Dembrovschi, aflată în largul ei pe teren propriu. Băcăuanii trăiesc zile fericite, fotbaliștii lor aflîndu-se acum la un singur punct de vîrful piramidei. Este adevărat, însă, că U.T.A. n-a pierdut încă meciul de la Ploiești, cu Petrolul. În primul rînd, pentru că nu l-a jucat. Abia cînd se va disputa această partidă restanță, vom ști dacă Sport Club este atît de aproape de U.T.A. cum ne indică astăzi clasamentul.

Dacă jocul de la Bacău a constituit punctul de atracție al etapei, în schimb, partida de la București, dintre Steaua și C.F.R. Cluj, neglijată probabil de toată lumea, avea să ne furnizeze cea mai mare surpriză a campionatului, ultima clasată reușind să țină în șah pe internaționalii de la Steaua, chiar pe terenul acestora. De cinci etape, înaintașii Stelei nu reușesc să înscrie nici un gol, ieri scăpînd de obsesia acelui „0" din ultima vreme datorită... autogolului lui Penzeș! Pentru C.F.R., punctul cucerit în fața Stelei, la București, înseamnă un licăr de speranță, un balon de oxigen, într-un moment cînd părea că se resemnase. Nimic încă nu este definitiv pierdut.

Este un campionat care își păstrează [illegible]. Și, prin aceasta, poate fi socotit printre cele mai interesante (J. B.).

REZULTATE TEHNICE

„U" Cluj	— Farul	3—0 (1—0)
Politehnica	— Steagul roșu	1—0 (1—0)
Univ. Craiova	— Crișul	2—0 (0—0)
Steaua	— C.F.R. Cluj	1—1 (1—1)
F. C. Argeș	— Jiul	2—0 (0—0)
Sport Club Bacău	— Dinamo	3—1 (1—0)
Rapid	— A.S. Armata (amînat pentru 19 decembrie)	
Petrolul	— U.T.A. (amînat pentru 19 decembrie)	

ETAPA VIITOARE (8 decembrie)

A. S. Armata	— Sport Club Bacău
„U" Cluj	— Steaua
Jiul	— Univ. Craiova
Dinamo	— Petrolul
Farul	— C.F.R. Cluj
Crișul	— F. C. Argeș
U.T.A.	— Politehnica (amînat pentru 15 decembrie)
Steagul roșu	— Rapid (amînat pentru 22 decembrie)

CLASAMENTUL

1. U.T.A.	12	7	4	1	25— 9	18
2. S. C. BACAU	13	7	3	3	23—13	17
3. „U" CLUJ	13	7	2	4	23—14	16
4. DINAMO	13	6	3	4	20—15	15
5. STEAGUL ROȘU	13	5	4	4	14—10	14
6. F. C. ARGEȘ	13	7	0	6	22—20	14
7—8. A. S. ARMATA	12	4	6	2	12—10	14
7—8. STEAUA	13	4	6	3	14—12	14
9. RAPID	12	5	2	5	17—15	12
10. UNIV. CRAIOVA	13	4	4	5	16—17	12
11. POLITEHNICA	13	3	5	5	14—18	11
12. FARUL	13	4	3	6	13—18	11
13. JIUL	13	3	5	5	10—16	11
14. PETROLUL	12	5	1	6	7—18	11
15. CRIȘUL	13	2	4	7	5—17	8
16. C.F.R. CLUJ	13	1	4	8	11—24	6

Autogolul clujenilor. Penzeș, la cîteva secunde după execuția aceea nefastă (el, care, în restul partidei, avea să evolueze destul de bine) privește cu resemnare și tristețe. În dreapta, fundașul Szőke comite gestul clasic al disperării. Numai că pînă la urmă echipa clujeană avea să realizeze cel mai bun rezultat al ei din actualul campionat.

Foto: A. DRAGOȘ

ECHIPA ETAPEI

	GAGEA (C.F.R. Cluj)		
MIOC (S. C. Bacău)	CATARGIU (S. C. Bacău)	STOICESCU (Politehnica)	CÎMPEANU („U" Cluj)
	VĂTAFU (S. C. Bacău)	NUNWEILLER VI (Dinamo)	
PANA (S. C. Bacău)	DEMBROVSCHI (S. C. Bacău)	O. IONESCU (C.F.R. Cluj)	ȚEGEAN (C.F.R. Cluj)

GOLGETERII

11 GOLURI: Rugiubei (Sport Club Bacău).

9 GOLURI: Oblemenco (Univ. Craiova) — 4 din 11 m.

8 GOLURI: Neagu (Rapid), Kun II (U.T.A.).

7 GOLURI: Dobrin (F. C. Argeș).

6 GOLURI: Adam („U." Cluj) — 3 din 11 m.

5 GOLURI: Anca și Lică („U". Cluj), Jercan (F. C. Argeș), D. Ene (Rapid), Dembrovschi (Sport Club Bacău) Lucescu (Dinamo) — 4 din 11 m.

4 GOLURI: Cuperman (Politehnica), Domide și Broșovschi — 1 din 11 m. (U.T.A.), Radu (F. C. Argeș), Doru Popescu (Dinamo), Soo (C.F.R. Cluj), Ghergheli (Steagul roșu), Tănase (Farul), Pană (Sport Club Bacău).

Cei 15 pentru meciul de rugby cu Franța

DUMINICĂ, LOTUL DE SENIORI A EVOLUAT ÎN COMPANIA „CADEȚILOR" (50-0)

Mutat din motive obiective pe terenul din Parcul copilului, ultimul meci de verificare a lotului național de rugby a fost urmărit de numeroși spectatori, dornici să vadă la ce formulă de echipă vor recurge, pînă la urmă, antrenorii **Al. Teofilovici** și **Petre Cosmănescu.**

De data aceasta, n-a mai fost un meci-școală. Fazele s-au succedat de o parte și de alta, în timp ce antrenorii, pe margine, s-au limitat în a face notări. Doar la pauză au fost transmise unele observații, în ideea eliminării unor greșeli, mai ales de ordin tactic. În bună parte, recomandările antrenorilor au fost puse în aplicare.

Meciul a oferit spectatorilor și unele surprize: în echipa probabilă pentru Beziers au fost introduși **Demian,** la închidere, **Atanasiu** și **Pop Al.,** adică întreaga linie a III-a a echipei Grivița Roșie, înapoiată joi seara în Capitală, după turneul întreprins în Franța, precum și **Pavlovici,** al doilea centru lîngă **Nica.** În rest, toți ceilalți selecționabili, inclusiv **Iftimie,** încercat în linia a II-a, dar mai puțin **Rășcanu** și **Constantin,** încă nerestabiliți după accidentările din test-meciurile precedente.

De remarcat verva selecționabililor, care au înscris nu mai puțin de 9 „essai"-uri prin **Nica, Iftimie** și **Radu Ionescu** cîte două, **Baciu, Suciu** și **Șerban.** (De notat, deci, mobilitatea și incisivitatea atacanților, care au realizat **mai mult** de jumătate din numărul total al essai-urilor...). Celelalte puncte se datoresc lui **Durbac** — o transformare, un drop și două lov. ped. și **Marinescu** — un drop. Scor final: 50—0 (25—0) pentru Lotul de seniori.

După meci, Biroul federal s-a întrunit într-o ședință specială pentru a stabili echipa României, care va evolua la 11 decembrie la Béziers. Iat-o: **Baciu, Iorgulescu, Dinu — Șerban, Țuțuianu — Ciobănel, Iftimie, Atanasiu — Țața, Nicolescu — Suciu, Irimescu, Nica, Constantin — Durbac.** Rezerve: **Popovici** (taloner) **I. Pop** (stîlp), **Al. Pop** și **Rășcanu** (linia a III-a), **Marinescu** (mijlocaș la deschidere), **R. Ionescu** (aripă) și **Bucos** (fundaș). În total un număr de 22 jucători, dintre care 3 — Țuțuianu, Ciobănel și Irimescu — se vor atașa lotului, începînd de miercuri 8 decembrie, la sosirea acestuia în Franța.

Tiberiu STAMA

Campionatul de șah

UNGUREANU, ÎN CONTINUARE LIDER

Runda a 13-a a campionatului național de șah, desfășurată aseară în Aula I.P.G.G., a confirmat forma bună a fruntașilor clasamentului, angajați într-o palpitantă cursă contra-cronometru.

Conform pronosticurilor, Ungureanu — aflat într-o deosebită vervă de joc, a cîștigat la Pușcasu. Principalul său contracandidat în bătălia pentru titlu, T. Ghițescu, a avut un adversar mult mai dificil în persoana inginerului ploieștean Carol Partos. Ghițescu a învins în această partidă, menținîndu-se la distanță minimă în preajma liderului.

Alte rezultate: Suta — Stoica 0—1, Adam — Ghizdavu 0—1, Mititelu — Botez, Drimer — Grünberg și Reicher — Pavlov remize.

Partidele Ghinda — Ciocîltea, Vaisman — Stanciu și Buza — Neamțu s-au întrerupt. Szabo a fost liber.

ÎN CLASAMENT: Ungureanu 9 puncte (din 13 partide), Ghițescu 8½ (13), Mititelu 7½ (13), Partos și Botez 7 (12), Pavlov 7 (13), Victor Ciocîltea are 6½ puncte din 10 partide.

T. NICOARĂ

DINAMO — CAMPIOANĂ NAȚIONALĂ LA LUPTE GRECO-ROMANE

GHEORGHE BERCEANU A REINTRAT VICTORIOS

Echipa Dinamo campioană de lupte greco-romane pe anul 1971, de la stînga (rîndul de sus): D. Cuc (antrenor), V. Dolipschi, N. Martinescu, I. Enache, I. Țăranu, V. Fodorpataki, I. Cernea (antrenor); rîndul de jos: V. Rădulescu, C. Virtosu, I. Gibu, C. Ionescu, I. Păun.

Grea misiunea reporterului în această ultimă zi a disputelor din cadrul celei de a XXIII-a ediții a campionatului republican de lupte greco-romane pe echipe! Grea, pentru că numărul mare de partide, programate în acest turneu final, la care au luat parte cele mai bune cinci formații din țară, i-a obligat pe organizatori să amenajeze două saltele de concurs, pe care meciurile s-au disputat concomitent. Grea, și pentru că ardoarea cu care concurenții au luptat pentru victorie, pentru punctele atît de necesare echipelor în acest ultim act al competiției, a făcut din foarte multe meciuri adevărate spectacole, cu răsturnări surprinzătoare de situații, care se cereau urmărite și consemnate.

Întrecerile programate ieri dimineață, în sala Floreasca, au fost cu atît mai interesante cu cît această ultimă reuniune a programat și partida derby dintre vechile rivale, puternicele formații ale cluburilor bucureștene Dinamo și Steaua.

Este cunoscut faptul că, după 20 de ani de victorii consecutive ale luptătorilor dinamoviști, în anul 1969 sportivii militari le-au întrerupt seria succeselor în competiția pe echipe, cucerind primul titlu de formație campioană a țării. Istoria s-a repetat și în anul următor, dinamoviștii mulțumindu-se cu locul secund. Ieri, după o întrecere pasionantă, în care învingătoarea n-a fost cunoscută pînă în momentul încheierii meciului de la categoria grea, reprezentanta clubului din șos. Ștefan cel Mare și-a adjudecat cel de al 21-lea titlu.

Sportivii de la Dinamo au pornit bine din start. La categoria cea mai ușoară (48 kg), dinamovistul **Ion Gibu** a pornit vijelios la ofensivă, în meciul cu **Ion Marinescu,** acumulînd puncte prețioase încă din primul minut de luptă. În urma unor acțiuni de toată frumusețea, Gibu a încheiat repriza cu un avantaj substanțial de puncte: 14—2. Luptînd în continuare de aceeași manieră, dinamovistul a obținut o victorie categorică la puncte, realizînd și cel mai mare scor al turneului final. La sfîrșitul meciului, tabela de punctaj de la masa juriului indica scorul de 32—4!

Deși incomplet restabilit în urma unui accident și introdus în formație la o categorie superioară (52 kg), **Gheorghe Berceanu** (Steaua) a cîștigat prin descalificare în fața lui **Vasile Rădulescu,** făcînd egal scorul întîlnirii (4—4).

Victoria la puncte (3—1) a lui **Ion Baciu** (Steaua) asupra lui **Ion Păun,** în urma unui meci disputat într-o tensiune deosebită.

Mihai TRANCA

(Continuare în pag. a 4-a)

AȘII POPICELOR ȘI-AU DEMONSTRAT MĂIESTRIA

ROMÂNIA ȘI CUPLUL LINDNER-LUTHER (R. D. G.) ÎNVINGĂTORI ÎN FINALUL „CUPEI BUCUREȘTI"

După ce reprezentanții țării noastre au dominat copios probele individuale ale mareiui concurs internațional, dotat cu trofeul „Cupa București", ocupînd toate locurile fruntașe, șirul victoriilor românești a fost întrerupt în ultima zi a concursului de către reputații sportivi din R. D. Germană, Siegrid Lindner și Eberhard Luther. Oaspeții au constituit, în proba de dublu mixt, un cuplu omogen, impunîndu-se în fața celorlalte 11 perechi care au evoluat duminică pe arena Voința din Capitală. Acomodîndu-se mult mai rapid decît în primele evoluții cu pistele de joc, foștii campioni mondiali, stiliști, avînd predilecție pentru loviturile la o singură „ulița" din lăcașul popicelor, și-au dovedit superioritatea într-un duel pasionant cu Florica Negutoiu și Iosif Tismănaru. Preluînd conducerea în clasament cu 1410 (Fl. Negutoiu — 433 și I. Tismănaru — 977), tandemul român părea sigur de succes pînă aproape de sfîrșitul întrecerilor, cînd E. Luther, acționînd cu o precizie matematică, reușește să înregistreze cea mai bună performanță a zilei: 996 și astfel alături de partenera sa, marcată cu 428, cucerește o nesperată, dar pe deplin meritată, victorie.

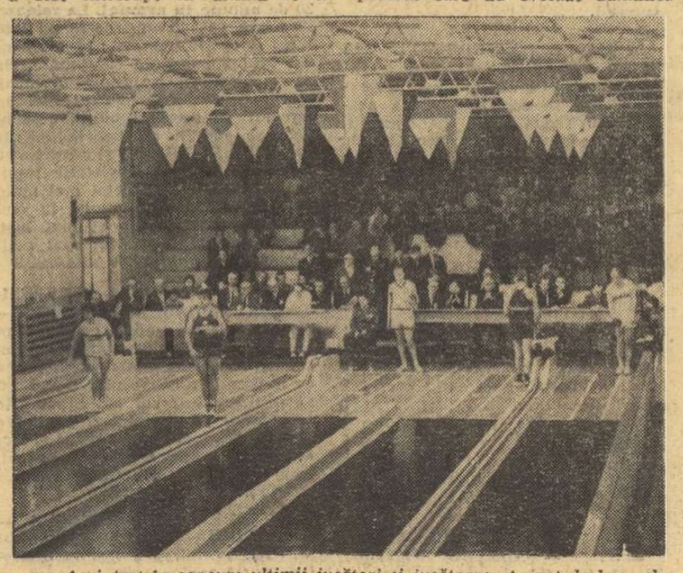

Au intrat în concurs ultimii jucători și jucătoare. Aspect de la proba de dublu mixt care a încheiat programul „Cupei București".

Cum s-au comportat ceilalți sportivi români în disputa cu valorosii lor adversari de peste hotare? Cunoscuții popicari maghiari Zsofia Hursan și Jozsef Rakos au făcut uz de întregul lor arsenal fizic și tehnic, deținînd, la un moment dat, poziția secundă în clasament, după Florica Negutoiu—Iosif Tismănaru. Dar, cu un plus de voință și precizie în lansarea bilei, tripla campioană mondială, Cornelia Petrușcă (fără să strălucească însă) și ambițiosul ei coleg, Ilie Băiaș, au luptat și au reușit să urce pe

Traian IOANIȚESCU

(Continuare în pag. a 4-a)

801

FINALĂ ÎN „CUPA OLIMPIA"

„SEXUL SLAB" REVENDICĂ SCHIMBAREA... METAFOREI

TIMIȘOARA, 5 (prin telefon, de la trimisul nostru).

După „Cupa Femina", după „Diana", orașul parcurilor și al fetelor frumoase (frumoase și pentru că fac sport) a fost, timp de două zile, gazda etapei finale a „Cupei Olimpia". Așadar, „Femina" la Iași, „Diana" la București, „Olimpia" la Timișoara. Tot atitea denumiri inspirate, atribuite unor întreceri sportive rezervate femeilor.

Poate că aici, la Timișoara, unde numărul celor care fac sport, nu este tocmai mic, nu ar fi fost necesară, vor spune unii, inițierea unei competiții pentru „sexul slab". Dar, chiar de la acest argument au pornit organizatorii (C.J.E.F.S., Consiliul județean al sindicatelor și Comitetul municipal U.T.C.) cînd au lansat, cu aproape trei luni în urmă, acțiunea „Olimpia" : **„Nu foarte multe, ci toate femeile să facă sport".**

Pentru început, experimentul s-a adresat muncitoarelor din patru mari întreprinderi textile : Industria liniî, Fabrica 13 Decembrie, Fabrica de ciorapi și Fabrica de pălării. **„În aceste unități** — ne spunea **P. Gheorghiu,** vicepreședinte al C.J.E.F.S. Timiș — **femeile reprezintă peste 80 la sută din numărul salariaților. De aceea, am considerat utilă o acțiune susținută de atragere a muncitoarelor în practicarea sportului și a exercițiilor fizice."**

Care sînt rezultatele, cînd „Cupa Olimpia" și-a consumat etapa pe municipiu. La Industria liniî — unde asociația sportivă numără 760 de lucrătoare — aproape 500 de tinere s-au angajat în întrecerile care au avut loc între secții și ateliere. **„Trebuie să recunosc** — este de părere Francisc Reiter, secretarul asociației sportive — **că nu ne așteptam la o participare atît de numeroasă a salariatelor întreprinderii noastre la fotbal, volei, handbal și tenis de masă. De unde ne făceam griji în alcătuirea măcar a unei singure echipe a trebuit să acceptăm, în cele din urmă, o competiție internă cu patru formații de fotbal, patru de handbal și trei de volei".**

La discuție este prezentă și Maria Paraschiva, o tînără de 18 ani, care a descoperit, cu prilejul întrecerilor pentru „Cupa Olimpia" frumusețea și binefacerile sportului : **„Cît timp am fost elevă** — ne spune ea — **jucam handbal cînd și cînd, acum aproape că nu trece o zi, fără să fac sport".** Aveam s-o revedem pe interlocutoarea noastră cîteva ceasuri mai tîrziu, în sala „Olimpia", în postură de fundaș central și căpitan de echipă în meciul de „minifotbal", pe care Industria liniî l-a disputat cu Fabrica „13 Decembrie".

Etapa pe municipiu a „Cupei Olimpia" a prilejuit C.J.E.F.S. Timiș (prin centrul metodologic de studii și documentare) organizarea unui reușit simpozion cu tema : **„Forme atractive ale educației fizice în rîndurile femeilor".** În amfiteatrul mare al Universității timișorene au fost expuse peste 20 de comunicări (autori fiind profesori de educație fizică, medici, cercetători) conținînd aspectele cele mai diferite pe care le comportă specificul sportului feminin. Concluzia ce-a reieșit din activitatea practică în întreprinderile amintite și din referatele prezentate — este una singură : exercițiul fizic și sportul sînt agreate de femei.

Toate motivele, deci, ca „sexul slab" să revendice schimbarea metaforei. La Timișoara ea s-a și produs !

Ion GAVRILESCU

CAMPIONATUL NAȚIONAL SĂTESC DE TRÎNTĂ

SÎNT CUNOSCUȚI CEI ȘASE CÎȘTIGĂTORI

GALAȚI, 5 (prin telefon). — Astăzi, o dată cu disputarea întîlnirilor finale care au desemnat pe cei șase campioni, a luat sfîrșit a doua ediție a campionatului național sătesc de trîntă. Au învins — așa cum era normal — cei mai buni, cei a căror pregătire a fost efectuată cu maximum de seriozitate. Ei, împreună cu învinșii lor, vor aduce, totuși, pasiunea acestui sport pe meleagurile lor. Și o vor insufla și altor tineri. Actualul campionat va impulsiona cu siguranță și mai mult activitatea sportivă din mediul rural. Succesul înregistrat va determina în prima instanță pe cei ce răspund de această activitate să-și înzecească pe viitor eforturile.

În legătură cu acest eveniment tovarășul **Alexandru Mureșan,** adjunctul șefului secției sport și turism din C.C. al U.T.C., ne declară la sfîrșitul întrecerilor :

— Față de ediția precedentă, se constată anul acesta că în sportul trîntei au apărut noi procedee tehnice. Progresul de participare, înregistrat la nivelul comunelor, se datorează sprijinului și preocupărilor organelor locale, din ce în ce mai atente față de acest sport. Totodată, de mare importanță a fost și ajutorul material acordat de C.C. al U.T.C. Trebuie, de asemenea, remarcată organizarea foarte bună și concursul dat de comitetul județean U.T.C. Galați și C.J.E.F.S. Galați.

Am considerat de acea util să dăm cuvîntul unuia dintre cîștigători — H. Mitrenca (Constanța) :

— Ce să vă spun ? Sînt fericit de performanța pe care am realizat-o. De fapt, cunosc pentru a doua oară bucuria de a fi campion național sătesc. Prima dată a fost anul trecut, la categoria 76 kg. Sper ca anul viitor să reeditez aceste performanțe.

L-am revăzut apoi pe constănțean pe podium. Organizatorii au oferit învingătorilor frumoase premii, cupe și diplome. Florile pionierilor și-au făcut din nou apariția în Sala Sporturilor, după care au fost declarate închise întrecerile celei de a doua ediții a campionatului național sătesc de trîntă. Iată acum, pe categorii de greutate, numele primilor trei clasați : cat. 55 kg. 1. Gh. Baciu (Covasna), 2. I. Bulcan (Neamț), 3. Gh. Nebunu (Timiș) ; cat. 61 kg. 1. A. Bogor (Covasna), 2. V. Varga (Mureș), 3. M. Preduț (Dîmbovița) ; cat. 68 kg. 1. M. Ienea (Caraș-Severin), 2. P. Răban (Vîlcea), 3. I. Mustăcioară (Teleorman) ; cat. 76 kg. 1. C. Bucevschi (Suceava), 2. V. Merk (Satu Mare), 3. P. Palade (București) ; cat. 84 kg. 1. H. Mitrenca (Constanța), 2. M. Petică (Galați), 3. Gh. Radu (Bihor), cat. +84 kg. 1. A. Benter (Mureș), 2. I. Tomic (Covasna), 3. V. Chirilă (Galați).

Radu TIMOFTE
T. SIRIOPOL

VOLEI

ÎN DERBYUL ETAPEI

CAMPIOANELE AU ÎNVINS PE MEDICINA LA BUCUREȘTI

Dispută la fileu. Față din meciul Medicina București — Penicilina Iași (1—3) Foto : V. BAGEAC

Etapa a IX-a a campionatului feminin s-a consumat fără mari surprize. În derbyul etapei, studentele de la Medicina n-au mai repetat performanța de duminica trecută, fiind întrecute, la București, de campioanele țării, voleibalistele de la Penicilina Iași. Iată amănunte de la partidele programate duminică.

MEDICINA BUCUREȘTI—PENICILINA IAȘI (1—3). Derbyul a corespuns în bună măsură așteptărilor, cu toate că bucureștencele nu s-au ridicat la valoarea arătată în partida cu Rapid. Victoria campioanelor este meritată și se datorează îndeosebi avantajului unei mai mari siguranțe în defensivă și în dirijarea atacurilor. Deși egală formației ieșene în privința forței de atac, Medicina nu a mai avut eficacitatea arătată în Giulești, pe de o parte datorită impreciziei în coordonarea jocului a ridicătoarei Loreta Sudacevschi și, pe de altă parte, biocajului oportun al adversarelor. În ciuda acestor scăderi, meciul a fost (cu excepția primului set) echilibrat, plăcut ca desfășurare și spectaculos prin răsturnările de situații, dar nu lipsit de greșeli. După setul inițial, cîștigat fără drept de apel de Penicilina, care a condus confortabil, nota echilibrului și a alternărilor de reușite se instaurează definitiv. În setul II, Medicina preia inițiativa, acumulînd cîteva puncte prin blocaj (4—1), dar pierde terenul ca urmare a pripelii în atac și a paselor defectuoase adresate trăgătoarelor (4—6). După stabilirea egalității la 7, studentele manifestă mai multă mobilitate în apărare, recuperează cu regularitate atacurile adversarelor, atacînd la rîndul lor decisiv, îndeosebi prin **Klein** și **Zaharescu.** Astfel, Medicina se detașează (13—7) și apoi cîștigă la 7, punînd semnul egalității pe tabela de marcaj. Cel de al treilea set are la începutul său o desfășurare asemănătoare primului. Penicilina se distanțează la opt puncte (9—1) mai ales datorită greșelilor săvîrșite de studente. Cînd toată lumea credea că oaspetele se vor impune cu ușurință, antrenorul N. Humă trimite în teren pe **Doina Ivănescu,** care redresează jocul echipei, și diferența se reduce treptat, ca apoi să se consemneze egalitate : 13—13. Penicilina se impune totuși în acest final, însă cu largul concurs al bucureștencelor, al căror atac gafează de cîteva ori. În partea a patra a jocului, Medicina pornește decisă să restabilească egalitatea. Un echilibru inițial (3—3), apoi studentele se detașează (9—3, 13—6), și toată lumea vedea pe Medicina cîștigătoarea setului. Dar la acest scor începe o spectaculoasă cursă de urmărire a ieșencelor, a căror apărare nu mai „lasă" nimic. Deși amenințate de selbăli (14—11 pentru Medicina !), campioanele realizează punct după punct și pun capăt partidei.

Au arbitrat foarte bine **C. Mușat** (Constanța) și **C. Armășescu** (București).

Aurelian BREBEANU

UNIVERSITATEA TIMIȘOARA—CONSTRUCTORUL BUCUREȘTI (3—2). Un meci maraton care a durat 130 de minute și în care victoria a revenit formației timișorene datorită unui final mai bun. După ce au fost conduse cu 2—1, studentele și-au revenit și au prestat un joc mai organizat datorat și introducerii în teren a ridicătoarei **Doina Puicon.** Alături de ea s-au mai remarcat de la gazde **Maria Dobrogeanu,** iar de la oaspete **Paula Cazangiu** și **Ileana Teodorescu.** Arbitri : Șt. Stănescu (Ploiești) și M. Marian (Oradea).

P. ARCAN-coresp. județean

FARUL CONSTANȚA — C.S.M. SIBIU (3—0). Deși handicapate de lipsa jucătoarei Cernega, constănțencele s-au impus printr-un joc variat și spectaculos, cîștigînd categoric. Evidențiate : **Doina Biji, Adriana Ghincu** (Farul), **Margareta Vasiu** (C.S.M.). Arbitri : M. Zelinschi din București și C. Bucur din Craiova.

P. ENACHE-coresp.

CEAHLĂUL P. NEAMȚ—SĂNĂTATEA ARAD (3—1). Joc modest datorat în special evoluției slabe a oaspetelor. S-au remarcat **Ana Ciobanu, Ana Viruzab** și **Luiza Zaharia** (Ceahlăul), **Maria Bodea** (Sănătatea). Au condus N. Daniel din Iași și M. Nicolau din București.

C. NEMȚEANU-coresp.

★

Astăzi, în sala Dinamo, de la ora 16,30 se dispută partida din ultima etapă dintre formațiile Dinamo și C. S. M. Sibiu. Meciul a fost devansat, întrucît dinamovistele vor pleca într-un turneu în R.D.G.

CLASAMENT

1. Penicilina Iași	9	9	0	27: 3	18
2. Rapid	9	8	1	26: 6	17
3. Medicina	9	7	2	23:15	16
4—5. Dinamo	9	6	3	18:12	15
I.E.F.S.	9	6	3	21:14	15
6. C.S.M. Sibiu	9	4	5	15:16	13
7. Ceahlăul	9	4	5	14:20	13
8. Constructorul	9	3	6	16:20	12
9. Farul	9	3	6	15:21	12
10. Universitatea	9	2	7	14:23	11
11. C.P.B.	9	2	7	10:24	11
12. Sănătatea	9	0	9	2:27	9

ETAPA VIITOARE (12 decembrie) : C.P. București — Medicina, Constructorul — Dinamo, Penicilina — I.E.F.S., Sănătatea — Rapid, C.S.M. Sibiu — Universitatea, Ceahlăul — Farul.

BASCHET

SURPRIZE DE MARI PROPORȚII

● I.E.F.S. — Crișul 38—43, I.C.H.F. — Politehnica Cluj 53—69 și Politehnica Galați — Voința București 58—77 ● Rapid, pe primul loc, neînvinsă, la sfîrșitul primului tur în disputa feminină ● Eva Ferencz și Ileana Chiraleu și-au luat rămas bun de la activitatea competițională

ÎN ETAPA DE IERI A DIVIZIEI A !

Trei senzaționale surprize au fost înregistrate în etapa de ieri a campionatelor republicane de baschet și anume : înfrîngerile suferite de I.E.F.S. (f) și I.C.H.F. (b), la București în fața Crișului și respectiv Politehnicii Cluj, și de Politehnica, la Galați în fața Voinței București. În rest, nimic deosebit, cu excepția caldei manifestări de rămas bun din activitatea competițională luat de maestra emerită a sportului Eva Ferencz și maestra sportului Ileana Chiraleu. Conducerea federației de specialitate, clubului Rapid și un grup de eleve de la Liceul N. Kretzulescu (unde este profesoară Eva Ferencz) au ținut să ureze celor două valoroase sportive felicitări pentru prodigioasa lor activitate.

MASCULIN

I.C.H.F. — POLITEHNICA CLUJ 53—69 (24—30). Bucureștenii au început jocul mult prea relaxați, considerînd că au de împlinit o simplă formalitate. Dar, tînăra formație din Cluj, o adevărată revelație prin calitățile demonstrate de componenții ei și prin pregătirea asigurată de antrenorul Elemer Sarossy, a impus un ritm trepidant, a interceptat descori, a contraatacat și a înscris precis, dominînd de la început pînă la sfîrșit, spre surprinderea publicului și a... adversarilor. Aceștia au încercat să echilibreze situația, dar nu au izbutit pentru că au ratat exasperant (cele numai 53 de puncte înscrise sînt concludente), iar în apărare au fost depășiți de vitalitatea clujenilor. Au înscris Roman 20, Barna 14, Banu 10, Moisin 10, Vidican 3, Antal 10, Moga 2 pentru Politehnica, respectiv Tüdössy 6, Cîmpeanu 16, Barău 3, Dikay 2, Bulat 14, Antonescu 4, Chiciu 4, Fl. Niculescu 4. Arbitrii M. Rizea și A. Atanasescu s-au achitat foarte bine de o misiune destul de dificilă.

P. IOVAN

DINAMO — UNIVERSITATEA TIMIȘOARA 82—65 (42—29). Atîta vreme cît a avut în teren formația de bază (Albu, Diaconescu, Dragomirescu, Novac, Cernea), Dinamo a prestat un joc eficace, prin care și-a întrecut net adversara. Campionii au înscris cînd au vrut, ca urmare a unor acțiuni bine puse la punct, precise. Avînd asigurat un avans consistent, antrenorul Dan Niculescu a rulat apoi întregul lot, care, însă, nu a dat satisfacție, astfel că timișorenii s-au apropiat la un moment dat pînă la cinci puncte (min. 33 : 63—68). Au fost necesare noi schimbări în formația dinamoviștilor pentru ca aceștia să realizeze o diferență mai mare în fața unui team de la care așteptam mai mult. Au înscris Albu 14, Vizner 2, Diaconescu 5, Haneș 2, Novac 9, Cernea 8, Săuca 8, Dragomirescu 24, Chivulescu 10 pentru Dinamo, respectiv Caloș 6, Viciu 16, Ionescu 10, Mănăilă 9, Chirluță 2, Czmor 14, Weber 2, Cîmpeanu 6. Au arbitrat bine I. Petruțiu și I. Dinescu. **(D. ST.)**

POLITEHNICA GALAȚI — VOINȚA BUCUREȘTI 58—77 (20—31). Studenții și-au subestimat la început adversarii și apoi nu au reușit să mai joace la valoarea lor, permițînd bucureștenilor să realizeze surpriza etapei. Voința, avînd în Kiss un excepțional marcator (45 de puncte !), a luptat pînă la epuizare și, în plus, a speculat inteligent numeroasele greșeli de tehnică comise de gălățeni. Au arbitrat foarte bine G. Dutka și M. Aldea **(T. SIRIOPOL — coresp. județean).**

UNIVERSITATEA CLUJ—POLITEHNICA BUCUREȘTI 49—55 (28—28). Derbyul studențesc a oferit o partidă de luptă, în care latura tehnică a fost trecută pe planul secund. După un început echilibrat, clujenii au luat inițiativa și au condus cu autoritate timp de 27 de minute. De aici, însă, timp de 5 minute gazdele au greșit copilărește în atac. Totuși, în min. 34 ei mai conduceau cu 47—45. În final, baschetbaliștii de la „U" au fost de o ineficacitate exasperantă și nu au mai marcat nici un punct, fapt de care au profitat oaspeții. Au înscris Georgescu 12, Popa 15, Rotaru 9, Cernat 6, Pîrșu 4, Rusu 4, Anastasiu 3, Dudescu 1, Troacă 1 pentru Politehnica, respectiv Demian 22, Zdrenghea 10, Rühring 11, Moraru 4, Stăvariu 3, Ronay 4. Total depășit de joc arbitrajul prestat de V. Kadar și G. Berekmeri. **(MIRCEA RADU — coresp.).**

MUREȘUL TG. MUREȘ—STEAUA 71—85 (36—40). Joc de mare intensitate. Oaspeții au dominat permanent, dar în repriza a doua gazdele au redus din handicap și chiar au condus (min. 23 : 41—40). Peste un minut, Czedula a fost eliminat pentru proteste adresate arbitrilor. Din acest moment, militarii preiau conducerea, iar în final se detașează. **(C. ALBU — coresp.).**

MASCULIN

1. Dinamo	6	5	1	481—384	11
2. Steaua	6	5	1	417—369	11
3. I.C.H.F.	6	4	2	364—353	10
4. Polit. Buc.	6	3	3	445—423	9
5. Univ. Timiș.	6	3	3	450—431	9
6. Univ. Cluj	6	3	3	390—375	9
7. Rapid	6	3	3	400—400	9
8. Polit. Cluj	6	3	3	384—409	9
9. Mureșul	6	2	4	439—468	8
10. Polit. Galați	6	2	4	448—481	8
11. I.E.F.S.	6	2	4	406—457	8
12. Voința Buc.	6	1	5	345—419	7

FEMININ

I.E.F.S. — CRIȘUL ORADEA 38—43 (16—19). Prima întîlnire a reuniunii programată ieri în sala Constructorul a oferit o mare surpriză : Crișul a învins pe I.E.F.S. la București !!! Așa se întîmplă cînd nu se joacă serios, cînd este desconsiderată valoarea adversarului ! Partida a fost, în general, de un nivel tehnic foarte scăzut. Primele cinci minute au fost echilibrate (scor 6—6). Din acest moment, însă, studentele au o perioadă de 12 minute în care nu reușesc să înscrie deloc !... un punct ! Faptul se datorează ratărilor din situații foarte favorabile (chiar și de sub coș) și a numeroaselor greșeli de tehnică. Ca atac și care a comis multe greșeli de tehnică. Totuși, partida a fost plăcută datorită jocului spectaculos practicat de elevele prof. Grigore Costescu. Au înscris Ciocan 22, Savu 13, Szabados 12, Pruncu 11, Schreiber 9, Gugiu 6, Demetrescu 6, Orban 2 pentru Politehnica, respectiv Anderco 17, Dobosi 7, Mihalic 4, Kercso 2, Petrușca 2, Todosciuc 1 și Horvath 1. Bun arbitrajul prestat de Em. Niculescu și D. Ganea.

Schimb de generație în echipa feminină Rapid : maestra emerită a sportului Eva Ferencz predă junioarei Maria Roșianu tricoul cu nr. 5 și, odată cu el, îi urează succes în viitoarea ei activitate. Să sperăm că Maria Roșianu va călca pe urmele apreciatei ei predecesoare.

Foto : DRAGOȘ NEAGU

CONSTRUCTORUL — A. S. A. CLUJ 57—56 (31—22). Bucureștencele, cu o apărare mai atentă și mai sigură în acțiunile ofensive, au avut inițiativa în permanență. Din momentul ieșirii din teren (5 greșeli personale) a Getei Ivanovici, formația clujeană s-a lansat într-o pasionantă cursă de urmărire, reușind egalarea în min. 39 (54—54). La această situație, A.S.A. a avut chiar și o posibilitate ideală de a cîștiga ; Vanca a interceptat o minge, dar a ratat copilărește de sub panou (!). Astfel că echipa Constructorul a reușit, în cele din urmă, o meritată victorie.

RAPID BUCUREȘTI — UNIVERSITATEA IAȘI 77—53 (44—34). Ieșencele au făcut o partidă curajoasă, izbutind ca în prima repriză să mențină multă vreme scorul echilibrat. În continuare, însă, pregătirea superioară a campioanelor de toamnă se face tot mai mult simțită, astfel că, în final, Rapid repurtează victoria la un scor concludent. Au înscris Racovită 19, Nicolae 7, Nicola 14, Roșianu 12, Suliman 14, Basarabia 8, Buga 3 pentru Rapid, respectiv Stoica 6, Anichiței 12, Gumeniuc 22, Apostol 5, Laszlo 8.

FEMININ

1. Rapid	9	9	0	567—463	18
2. I.E.F.S.	9	7	2	597—436	16
3. Politehnica	9	7	2	652—431	16
4. Univ. Iași	9	4	5	435—501	13
5. Crișul	8	4	4	408—425	12
6. A.S.A.	9	3	6	497—543	12
7. Voința	9	3	6	484—547	12
8. Univ. Timiș.	8	3	5	413—504	11
9. Sănătatea	9	2	7	483—575	11
10. Constructorul	9	2	7	402—535	11

HIPISM

STAGIUNEA '71 S-A ÎNCHEIAT

Cu șapte alergări, cuprinzînd partanți numeroși — din care n-au lipsit nici elementele de vîrf — reuniunea suplimentară de ieri nu putea lăsa indiferenți pe amatorii genului, cu atît mai mult cu cît volumul important al pariului austriac constituia o miză de atracție în plus. Așa s-a făcut deci, că, și de data asta, s-a înregistrat o asistență numeroasă. Dar dacă suplimentul ce ni s-a oferit a satisfăcut conducerea hipodromului — din punct de vedere material — și a prilejuit publicului vizionarea unor probe spectaculoase, sub raportul tehnic el n-a prezentat o prea mare importanță. De altfel, se știa că perioada ameliorării recordurilor încetează o dată cu căderea frunzelor... Este adevărat că unii dintre minjii au realizat performanțe remarcabile — menționăm încă o dată meritul antrenorilor de a-i păstra în condiție — dar în genere cellalți concurenți, mai virstnici, au efectuat probe de calificare lipsite de semnificație. Menționăm din ansamblul rezultatelor victoria iepei Sonda, strecurată „pe ușa din dos" de către Vasile Gheorghe. De la 1:39, duminica trecută, 1.32 ieri ! Fonetic, în citirea cifrelor ar exista o rimă. Dar cursele nu sînt rimate. Evidențiem, că pariul austriac, ridicat la suma de 84 037 lei, s-a închis, urmînd a fi reluat la primăvară. Să se ducă vestea „ce șmecheri" sînt driverii de pe hipodromul ploieștean...

REZULTATE TEHNICE : 1. Felina (S. Mihăilescu), 40,1, Dansator, Fruntea, 2. Papion (I. Toderaș), 35,9, Frezor, Furioasa, 3. Lăcaș (Tr. Marcu), 1:34,7, Sadea, Delfin, 4. Sonda (V. Gheorghe), 32,6, Struna, Iuta, 5. Japonia (S. Onache), 33,2, Haltera, Komisel, 6. Rosalin (Fl. Pașcă), 31,9, Habar, Gind, 7. Gabarit (V. Gheorghe), 34,6, Hectar, Fidela.

Niddy DUMITRESCU

GIMNASTICA

„CUPA FEDERAȚIEI"

RODICA SABĂU ȘI NICOLAE OPRESCU ÎNVINGĂTORI

SIBIU 5 (prin telefon de la corespondentul nostru județean). — În orașul nostru a continuat simbătă și duminică tradiționala întrecere de gimnastică, dotată cu „Cupa Federației". Un public numeros a fost atras de frumusețea exercițiilor prezentate de cei peste o sută de participanți. Duminică dimineață, îndeosebi, sala Școlii sportive din localitate s-a dovedit neîncăpătoare pentru cei dornici de a-i vedea la lucru pe unii dintre cei mai buni maeștri ai gimnasticii din întreaga țară. Firește, cel mai mare interes au stîrnit exercițiile liber alese ale maeștrilor și maeștrilor, programate în cursul după-amiezii de simbătă. Întrecerea nu a furnizat nici o surpriză, liderii de vineri obținînd finalmente victoria. Astfel, Rodica Sabău (Vagonul Arad) și Nicolae Oprescu (Dinamo București) cîștigă pentru prima oară „Cupa Federației", succese ce încununează meritat progresul acestor tineri sportivi. Reamintim că membrii loturilor naționale nu au participat în acest an la competiție.

Iată ultimele rezultate : **FEMININ : cat. a II-a :** Smaranda Marinescu (Cl. sp. șc. Buc.) 35,20 p., Doina Iacob (Cl. sp. șc. Buc.) 34,90 p., Florica Ceaușel (Șc. sp. 2 Buc.) 34,70 p. ; **cat. I :** Gabriela Trușcă 36,40 p., Tatiana Pruteanu 35,10 p., Silvia Cobzaș 35,05 p (toate de la Sport Club Bacău) ; **maestre :** Rodica Sabău (Vagonul Arad) 72,10 p., Vanda Ispravnicu (Șc. sp. Lugoj) 69,90 p., Maria Antinie (Șc. sp. Sibiu) 69,50 p., Daniela Brezan (Petrolul) 68,15 p., Maria Stoica (Flacăra Orașul Gh. Gheorghiu-Dej) 67,95 p., Iuliana Simonfi (C.S.O. Baia Mare) 67,95 p ; **MASCULIN : cat. a IV-a :** Bucian Farișa (Șc. sp. Reșița) 54,70 p., Iulian Olariu (Șc. sp. Lugoj) 54,50 p., Victorian Ionașiu (Șc. sp. Lugoj) 54,30 p ; **cat. a III-a :** Cornel Vidican (Șc. sp. Lugoj) 54,20 p., Octavian Oprescu (Șc. sp. 2 Buc.) 52,90 p., Alin Verdeș (C.F.R. Tim.) 52,25 p. ; **cat. a II-a :** Ion Cecicheș (Șc. sp. Reșița) 54,40 p., Toma Ponoran (Șc. sp. Lugoj) 53,80 p., Mircea Ciurdar (C.F.R. Tim.) 52,25 p. ; **cat. I :** Pavel Szabo (Șc. sp. Gheorghieni) 51,05 p., Ștefan Mierlușcă (C.S.M. Iași) 50,85 p., Carol Covaci (Lic. 4 Tim.) 49,90 p. ; **candidați maeștri :** Gh. Popescu (Lic. 35 Buc.) 50,95 p., Andrei Islai (I.E.F.S.) 49,45 p., Liviu Murariu (Lic. 4 Tim.) 48,45 p. ; **maeștri :** Nicolae Oprescu (Dinamo Buc.) 101,70 p., Radu Branea (C.S.M. Cluj) 99,40 p., Gh. Iușan (C.S.M. Cluj) 97,85 p.

Cupele challenge au fost cucerite de Sport Club Bacău la feminin și Liceul 4 Timișoara la masculin.

Ilie IONESCU

TURIȘTI!

La Stadionul Republicii s-a deschis centrul de închiriat echipament sportiv pentru excursii la munte. Se închiriază schiuri, bocanci, vindiacuri, căciuli, pulovere etc.

Programul de funcționare între orele 10—13 ; 16—20 ; Duminica închis
Telefon 31 48 80

MARI REDUCERI DE PREȚURI LA TELEVIZOARE ȘI APARATE RADIO

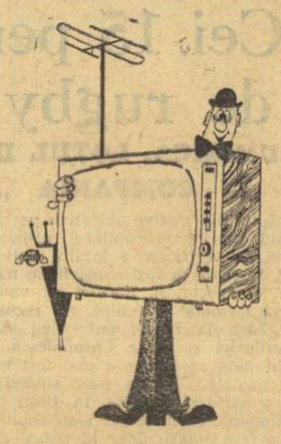

Cu începere de la 1 decembrie a.c. prețurile televizoarelor și aparatelor de radio din producție internă au fost reduse astfel :

APARATE DE RADIO	Preț vechi	Preț nou
Mangalia 2	1240	965
Aida	820	690
Eforie	1720	1300
Traviata	2260	1900
Traviata combină	2820	2380
RADIO RECEPTOARE CU TRANZISTORI		
Cora	420	365
Zefir	750	500
Albatros	1200	800
Mamaia	1440	1000
Neptun	1498	1150
TELEVIZOARE		
Venus E 47	3400	2870
Modern E 47	3560	3050
Miraj E 59	4335	3460
Clasic E 59	4525	3530
Opera E 59	4335	3500
Lux fără stativ E 65	4950	3960
Lux cu stativ E 65	5150	4120

De la magazinele specializate ale cooperativelor de consum, salariații, pensionarii, membrii CAP și țăranii cu gospodării individuale pot cumpăra televizoare și aparate de radio și cu plata în rate. Pentru membrii CAP și țăranii cu gospodării individuale, avansul minim este de 15 la sută, restul sumei datorate putîndu-se achita în 24 de rate lunare.

Cu un aconto de numai 460 lei, puteți cumpăra, de exemplu un televizor MODERN, spre bucuria întregii dumneavoastră familii.

Intrați chiar acum în magazinul cooperației de consum din comuna dumneavoastră, care este aprovizionat cu un sortiment bogat de televizoare și aparate de radio.

fotbal

S.C. BACĂU	3 (1)
DINAMO	1 (0)

ECHIPA DE PE BISTRIȚA A AJUNS O PERSONALITATE

BACĂU, 5 (prin telefon, de la trimisul nostru).

Derbyul etapei a debutat într-o atmosferă de exagerată și nedorită tensiune — înainte chiar de începerea partidei! —, fondul sonor, emanînd de la tribuna a doua, fiind departe de ceea ce numim o manifestare sportivă a publicului...

Angajîndu-se în joc cu o vizibilă timorare — inadmisibilă la o echipă cu maturitatea ei — Dinamo va fi dominată cu o manifestă autoritate în cea mai mare parte a reprizei întîi. Atacînd aproape continuu, fotbaliștii băcăuani vor domina teritorial copios, rarele contraatacuri dinamoviste fiind anihilate cu destulă ușurință de către gazde, care au forțat, este adevărat, uneori nota jocului forte (cazul lui Hrițcu, care-l va scoate, de altfel, în min. 22, din teren pe Dinu, în urma unei intrări foarte dure — lipsa internaționalului dinamovist marcînd decisiv randamentul defensiv ulterior al campionilor).

Deținînd autoritar inițiativa jocului, gazdele vor deschide scorul în min. 15: autor — **Dembrovschi**, șut la colțul porții, de la 16 m, coautor — Andrei, care a plonjat tardiv, neatent, balonul trecînd pe sub el în poartă. Restul primei reprize are o desfășurare uniformă pînă la monotonie: S.C. Bacău atacă furibund, Dinamo încearcă să se... adune, dar nu reușește, menținînd cu prețul unor eforturi disperate minima diferență de un gol, care, după părerea noastră, nu reflecta fidel raportul de forțe de pe teren, superioritatea gazdelor fiind pe alocuri zdrobitoare.

Dîndu-ne sentimentul că s-a stins — sub raportul interesului — în primele secunde ale reprizei a doua, cînd **Rugiubei** majorează

DEMBROVSCHI

scorul, profitînd de o deviere nefericită a lui Deleanu, jocul se relansează pasionant, sub impulsul dinamoviștilor, care se „trezesc" după acest al doilea gol! Cîteva acțiuni mai curajoase ale bucureștenilor reușesc să disloce grupata apărare a băcăuanilor, care cedează în min. 51: Radu Nunweiller (singurul dinamovist care a jucat ieri la valoarea sa), își încheie o subtilă acțiune prin șut în bară, mingea revine la **Lucescu**, care înscrie.

Urmează perioada de joc cea mai frumoasă — vreo 25 de minute, — cînd cele două formații luptă de la egal la egal, aruncînd în întrecere multă pasiune, energie și o variată gamă de soluții tactice în construcția fazelor de atac. Fiecare echipă are strategul ei, băcăuanii pe Dembrovschi, bucureștenii pe Radu Nunweiller, sub a căror baghetă se țese jocul.

Numeroase acțiuni ofensive ale celor două echipe — în care trăiește adeseori golul — sînt ratate, însă, în faza finalizării, trădată de pripeala, neatenția sau imprecizia atacanților.

Căutînd exagerat rezolvări poziționale, dinamoviștii vor ceda în cele din urmă în fața vitalității gazdelor, al căror angajament mai bărbătesc (în repriza a doua în limitele fair-play-ului) va reuși breșa decisivă în min. 76. Dembrovschi, primul autor al victoriei băcăuane, face o cursă de vreo 30 de metri, îl deschide pe Sorin Avram, a cărui centrare va fi reluată din vole de **Pană**, semnatarul unui gol superb, care încheie o acțiune magistrală. Acest gol va transa definitiv soarta partidei, încununînd victoria gazdelor, care au luptat mai mult și au avut o forță colectivă superioară echipei dinamoviste, marcată, după opinia noastră, de risipa de energie din derbyul cu Steaua.

Cert este că și în acest joc Sport Club Bacău a dovedit că din cenușareasa de acum un an a ajuns la ora actuală una dintre personalitățile fotbalului românesc, ascensiunea sa meritînd toată stima.

Marius POPESCU

Stadion „23 August": timp rece; teren bun; spectatori — 8 000. **Au marcat: DEMBROVSCHI** (min. 13), **RUGIUBEI** (min. 46), **PANĂ** (min. 76), respectiv **LUCESCU** (min. 51). Raportul șuturilor la poartă: 18—10 (pe spațiul porții: 9—5). Raport de cornere: 8—2.

SPORT CLUB BACĂU: Ghiță 8 — Mioc 8, Catargiu 9, Velicu 8, Kiss 7 (min. 46 Băluță 6), Vătafu 8 (min. 80 Sinăuceanu), Hrițcu 5 (pentru duritate), Pană 8, Dembrovschi 9+, Rugiubei 8, Sorin Avram 8.

DINAMO: Andrei 6 (min. 47 Constantinescu 7) — Cheran 8, Nunweiller III 8, Sătmăreanu II 7, Deleanu 6, Dinu (min. 22 Mustățea 5), Nunweiller VI 9, Lucescu 7, Săiceanu 6, D. Popescu 7, Fl. Dumitrescu 5.

A arbitrat I. RUS (Tg. Mureș) ★★★★, ajutat la linie de **N. Barna** (Tîrnăveni) și **S. Marian** (Sighișoara).

Trofeul Petschovschi: 5.

La tineret-rezerve: **Sport club Bacău — Dinamo 0—2 (0—0)**.

„U" CLUJ	3 (1)
FARUL	0 (0)

ARBITRUL MOARCĂȘ A DEBUTAT SPECTACULOS

CLUJ, 5 (prin telefon, de la trimisul nostru).

Principalul personaj al meciului a fost tînărul arbitru brașovean Traian Moarcăș, care a debutat azi la centru în divizia A. Fostul jucător al echipei Dinamo Brașov a condus bine partida, curajos, degajat, sigur. De trei ori, în repriza secundă, a dictat sancțiunea maximă împotriva unei echipe — lovitura de la 11 m — fiind la un pas de a egala recordul arbitrului Iosif Ritter (4 penalty-uri într-o repriză! Îi consemnăm debutul spectaculos, promițător, și îi așteptăm viitoarele apariții.

Despre meci nu sînt prea multe lucruri de spus. Terenul a fost

ADAM

greu, moale, și a solicitat eforturi suplimentare din partea jucătorilor. „U" Cluj a cîștigat la scor, dar nu a impresionat. Replica Farului a fost firavă, deși jucătorii ei s-au agitat continuu. Echipa lui Cosmoc traversează o perioadă cenușie, cauzată, credem noi, de slăbiciunile sistemului defensiv, care nu prezintă prea mare siguranță. Înaintarea constănțenilor nu constituie nici ea un compartiment solid, pentru că Tufan și Kallo sînt departe de forma lor bună. Singur Caraman face ceva, „se bate", dar nefiind ajutat de coechipieri, nici el nu poate realiza nimic.

„U" Cluj a deschis scorul mai repede decît se aștepta. În min. 4, fundașii Cîmpeanu și Crețu, avansați în terenul constănțenilor, au combinat frumos, ultimul l-a deschis pe Anca, care, de pe postul de extremă dreapta, a centrat în careu, de unde **Munteanu** a înscris un gol asemănător cu cel înscris de Lucescu în meciul cu Țara Galilor. Trei minute mai tîrziu, portarul clujenilor, Ștefan, se ciocnește cu Oprea și, lovindu-se la umăr, părăsește terenul. Pînă la finalul reprizei, „U" Cluj se menține în ofensivă, Farul se apără, apelînd cu succes la tactica jocului la ofsaid. Munteanu ratează în min. 24 o mare ocazie (singur cu Ștefănescu a tras pe lîngă poartă), iar în min. 30 Adam, căzut la pămînt, șutează în bară.

În repriza secundă s-au consumat patru faze care merită a fi consemnate. Prima din ele s-a petrecut în min. 65, cînd Caraman a marcat un gol, nevalidat — în mod just — de arbitrul Traian Moarcăș, pentru că înaintașul constănțean se afla într-o clară poziție de ofsaid, semnalizată cu întîrziere de tușierul Gavrilă Pop. Seria loviturilor de la 11 metri a fost inaugurată în min. 75. Munteanu a șutat la poartă, mingea se ducea sigur spre gol (Ștefănescu era în imposibilitate de a interveni) și Bălosu a comis henț. Jucătorii Farului au contestat violent decizia arbitrului, bruscîndu-l pe acesta. **Adam** a executat penalty-ul, fentînd portarul, pe care l-a trimis în dreapta, iar el a tras în stînga: 2—0. Peste 7 minute al doilea 11 m. Tănase l-a faultat în careu pe Munteanu, scăpat spre gol, în urma unui excelent „un-doi" cu Lică. **Adam** a făcut o nouă fentă trimițîndu-l pe Ștefănescu, de data asta, în stînga și el a tras în dreapta: 3—0 Cu două minute înainte de final, Pexa l-a pus, din spate, o piedică lui Caraman și arbitrul Traian Moarcăș a indicat, fără ezitare, punctul de la 11 m. Caraman a șutat sus spre colțul din dreapta portarului, însă Moldovan a sesizat, a plecat spre minge și a respins-o.

Dumitru VIȘAN

Stadion Municipal: timp umed, răcoros; teren moale; spectatori — aproximativ 2 500. **Au marcat: MUNTEANU I** (min. 4) și **ADAM** (min. 75 și 82). Raportul șuturilor la poartă: 13—5 (pe spațiul porții: 7—2). Raportul cornerelor: 9—1.

„U" CLUJ: Ștefan (din min. 7 Moldovan 6) — Crețu 7, Pexa 8, Solomon 7, Cîmpeanu 6, Anca 7, Fanea Lazăr 7, Uifăleanu 7, Munteanu I 8 (din min. 82 Iordache), Adam 9, Lică 7.

FARUL: Ștefănescu 6 — Ghirca 7, Antonescu 6, Bălosu 5, Nistor 6, I. Constantinescu 6, Tănase 7, Oprea 6, Tufan 5 (din min. 61 Olegu 6), Caraman 7, Kallo 6 (din min. 75 Goleac).

A arbitrat TR. MOARCĂȘ ★★★★★, ajutat la linie de **G. Pop** și **M. Roman** (toți din Brașov).

Trofeul Petschovschi: 10.

La tineret-rezerve: **„U" Cluj — Farul 2—1 (1—0)**.

Univ. CRAIOVA	2 (0)
CRIȘUL	0 (0)

ORĂDENII ÎNGENUNCHIAȚI ÎN DOUĂ MINUTE!

CRAIOVA, 5 (prin telefon, de la trimisul nostru).

La Craiova am asistat mai mult la un meci al ambițiilor și poate din această cauză nu am prea avut ocazia să vedem și fotbal. Antrenorul Ștefan Coidum, care cunoștea echipa craioveană ca pe propriile sale buzunare, a reușit aproape două treimi din timp să-și impună punctul de vedere. În această perioadă, craiovenii, în zi slabă, nu s-au prea găsit în joc și orădenii, mai calmi și lucizi, au stăpînit terenul, etalînd o bună orientare tactică. În ultimele 20 de minute însă craiovenii și-au adus aminte că joacă pe teren propriu, au forțat ritmul și ajutați și de șansă au reușit să-și apropie o victorie în care nimeni nu mai spera.

Dar să deschidem și carnetul nostru de însemnări: în primele minute n-am avut de semnalat decît... cartonașul galben arătat fundașului Petre Nicolae în min. 9 și o dublă ratare Țarălungă—Oblemenco, ambii aflați singuri cu portarul Bologan în min. 17.

Crișul joacă mai legat, înșiruie acțiuni mai clare și în min. 27 e gata să înscrie: Tamaș se trezește cu balonul în picioare, în careul lui Oprea, dar se pripește și șutează în portar, anulînd echipei sale șansa unui gol pe deplin meritat, după aspectul jocului de pînă atunci. Craiovenii fac eforturi să echilibreze partida, orădenii răspund, permanent, cu un joc dur și arbitrul Ghiță este nevoit să dea un avertisment colectiv formației oaspete. Nu trece, însă, mult și fundașul Niculescu se descurcă excelent, salvînd în extremis o incisivă șarjă la care participă Tamaș și Cefan.

După pauză, Universitatea revine în teren mai hotărîtă și, cu prețul unor evidente eforturi de voință, se instalează în jumătatea de teren a orădenilor. Lucaci ratează o intercepție în min. 53 în propriul său careu, Neagu „vînează" balonul, dar, aflat singur cu portarul în față, se ulurește și ratează. Peste 7 minute,

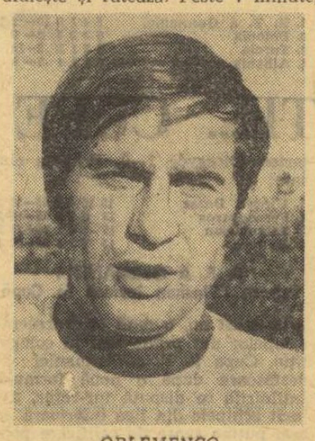

OBLEMENCO

un alt șut al lui Neagu e blocat din nou de Bologan. Gazdele atacă tot mai energic și în min. 62 fundașul Niculescu avansează cu balonul, îl „aruncă" în careu, dar Neagu și apoi Oblemenco nu-l pot învinge pe Bologan, care respinge în corner.

Avînd remiza în față, oaspeții se strîng tot mai îndîrjiți în careul lor, apărîndu-se cu hotărîre. Ei nu vor reuși să fie înfrînți decît dintr-un șut inspirat al lui **Oblemenco**, în min. 77. Tunarul craiovean, pînă atunci complet anonim, își răscumpără toate păcatele executînd cu brio o lovitură de la 20 de m. Balonul străpunge zidul orădean și se înfige în colțul drept al porții lui Bologan, ca propulsat de o forță miraculoasă. E 1—0 și Crișul se clatină. Craiovenii profită de ocazie și se aruncă cu toate forțele asupra adversarului. La faza imediat următoare, la o lovitură liberă laterală, Țarălungă trimite mingea în bară, ea revine în teren și ajunge în cele din urmă la **Ivan** care, cu un șut inspirat, o trimite, din nou, în plasa Crișului: 2—0.

George MIHALACHE

Stadion Central: timp răcoros; teren bun; spectatori — aproximativ 10 000. **Au marcat: OBLEMENCO** (min. 77) și **IVAN** (min. 78).

Raportul șuturilor la poartă: 19—11 (pe spațiul porții: 10—5). **Raport de cornere**: 1—4.

UNIVERSITATEA: Oprea 7 — Niculescu 6, Mincă 7, Tacoi 7, Velea 6, Strîmbeanu 5 (min. 43 Donose 7), Ivan 7, Martinovici 6, Neagu 6 (min. 70 Niță), Oblemenco 7, Țarălungă 7.

CRIȘUL: Bologan 6 — Petre Nicolae 6, Sărac 7, Lucaci 7, Balogh 6, Nește 6, Dărăban 7, Șchiopu 8, Agud 5 (min. 78 Moț), Tamaș 5, Moldovan 7.

A arbitrat CONSTANTIN GHIȚA ★★★★★, ajutat bine la linie de **O. Calugherovici** și **N. Iliescu** (toți din Brașov).

Trofeul Petschovschi: 10.

La tineret-rezerve: **Universitatea Craiova — Crișul Oradea 2—1 (1—1)**.

IN ETAPA A XIII-a (incompletă) S-AU MARCAT 14 GOLURI

Oaspeții au venit la Pitești pentru un șut și două cornere!

PITEȘTI, 5 (prin telefon, de la trimisul nostru).

F. C. Argeș a cîștigat din nou, acasă. A cîștigat ca și altă dată, a luat două puncte prețioase, pe care le merită, dar în această duminică jocul echipei locale a scîrțîit, îndeosebi în prima repriză. Și, de aici, 63 de minute de eforturi sterile, pînă a venit un gol care să materializeze, o dominare teritorială cum de mult n-am mai văzut. Acest meci se putea juca și într-o jumătate de teren. Prin așezarea jucătorilor săi, Jiul nici nu putea evita presiunea la care a fost supus. Cu gîndul la un punct, oaspeții s-au apărat în permanență cu 7—8 jucători, lăsîndu-i în față, să se descurce cum or putea, doar pe Naidin și Stoian. Jiul s-a apropiat de careul gazdelor doar de cîteva ori, a șutat o singură dată la poartă (în min. 28, Urmeș de la 30 m) și a obținut două cornere. Cu nu-

DOBRIN

mai atît la activul lor se întorc petroșenenii acasă.

În rest meciul s-a jucat în jumătatea de teren a oaspeților. Dar, în prima repriză, gazdele n-au fost prea periculoase. Timp de 45 de minute, în careul Jiului a... plouat cu mingi înalte, centrări pe care Georgevici, Tonca și, mai ales, Stocker, le respingeau cu regularitate. Dar, unde le trimiteau, nu conta. Mai cu un fault, mai cu un șut-luminare așa, ca să treacă timpul, s-a ajuns pînă la pauză, cînd scorul a rămas alb. Dobrin (urmărit ca o umbră de M. Mihai) nu prea a fost în apele sale, iar ceilalți, fără el, n-au fost ei înșiși. Ocazii de gol, piteștenii au avut, dar le-au ratat: Frățilă (min. 9 și 12), Vlad (min. 14), Radu (min. 19), Dobrin (min. 35). În min. 22, la șutul cu șpițul al lui Dobrin, Suciu a apărat cu dificultate. În min. 44, Vlad a marcat, dar golul a fost anulat, întrucît pitești-eanul își oprise mingea cu mîna. A recunoscut — în mod sportiv — chiar el.

La trei minute după pauză, gazdelor li s-a oprit răsuflarea. Stoian a scăpat singur, a intrat în careu, dar s-a pierdut ca un copil și nu a șutat, de parcă cineva l-ar fi ținut de picior, irosind o mare ocazie. Apoi, arbitrul a mai anulat un gol (min. 55), iar publicul s-a supărat pe nedrept, pentru că Radu s-a aflat în ofsaid clar. A venit și golul adevărat: **în min. 63 Georgescu a obstrucționat în careu, M. Popescu a executat scurt lovitura liberă îndreptată la Frățilă și acesta, printr-un șut excelent, a trimis cu boltă, în colțul lung, peste Suciu și peste Tonca marcînd un gol splendid.** După ce Tonca a salvat un gol aproape sigur (min. 80), **în min. 85, Dobrin s-a desprins de M. Mihai, în stilul lui de mare jucător, a preluat mingea pasată de Jercan, a trecut printe trei adversari și cu o lovitură de maestru a șutat pe lîngă Suciu și a înscris, jos la colț.**

Constantin ALEXE

Stadion „1 Mai": timp friguros; teren bun; spectatori — aproximativ 6 000. **Au marcat: FRĂȚILĂ** (min. 63) și **DOBRIN** (min. 85). Raportul șuturilor la poartă: 15—1 (pe spațiul porții: 10—0). **Raport de cornere**: 12—2.

F. C. ARGEȘ: Stan (fără notă, n-a fost solicitat de loc) — Pigulea 7, Barbu 8, Vlad 7, Ivan 7, Prepurgel 6 (min. 63 Roșu 5), M. Popescu 7, Radu 5 (min. 80 Dobrescu), Frățilă 7, Dobrin 8, Jercan 7.

JIUL: Suciu 7 — Al. Georgescu 6, Georgevici 7, Stocker 7, Tonca 6, Marian Mihai 5, Dodu 6, Urmeș 5 (min. 66 Făgaș 5), Mulțescu 6, Stoian 5, Naidin 5.

A arbitrat M. BICA ★★★★★, ajutat la linie de **Gh. Gheorghiță** și **C. Manușaride** (toți din București).

Trofeul Petschovschi: 7.

La tineret-rezerve: **F.C. Arges — Jiul 0—1 (0—1)**.

F.C. ARGEȘ	2 (0)
JIUL	0 (0)

ȘI CEI DIN URMĂ POT FI CEI DINTÎI, ÎNTR-O PARTIDĂ!

STEAUA	1 (1)
C.F.R. CLUJ	1 (1)

Stadionul Republicii: timp friguros; teren bun; spectatori — aproximativ 3 000. **Au înscris PENZEȘ** (autogol, min. 29) și **MUNTEANU II** (min. 43). **Raport de șuturi**: 15—15 (pe spațiul porții: 9—10). **Raport de cornere**: 8—7.

STEAUA: Haidu 8 — Sătmăreanu 8, Smarandache 7, Negrea 7, Cristache 7, Vigu 6, Naom 6, Pantea 6 (min. 68 I. Constantin), Iordănescu 6, Năstase 5 (min. 68 Ștefănescu), Aelenei 7.

C.F.R.: Gagea 9 — Szöke 8, Dragomir 8, Penzeș 5, Roman 7, M. Bretan 8, Vișan 8 (min. 65 Cojocaru), S. Bretan 6, Munteanu II 8 (min. 80 Donici), O. Ionescu 9, Țegean 9.

A arbitrat V. LIGA ★★★, ajutat la linie de **I. Țiprea** și **T. Trofin** (toți din Galați).

Trofeul Petschovschi: 5.

La tineret-rezerve: **Steaua — C.F.R. Cluj 7—0 (2—0)**.

Ne așteptam ca Steaua să joace mult mai bine decît adversara ei și s-o zdrobească sub povara golurilor, dar Steaua a comis greșeli mari și numeroase și fără autogolul lui Penzeș ar fi fost probabil învinsă. Ne așteptam să plîngem de mila C.F.R.-ului și s-o vedem umilită de propria ei inferioritate, dar C.F.R.-ul a jucat ambițios și bine, de ne întrebăm cum o fi ajuns oare în situația ei atît de grea, pe care toată lumea o cunoaște, în afară de cazul că o fi o echipă blestemată. Nu credem, cum ar fi alții tentați să judece simplist, că fotbaliștii bucureșteni și-au subestimat adversarii. Miercuri, în meciul cu Dinamo, ei au jucat bine măcar o repriză, dar ieri n-au realizat nici măcar două-trei acțiuni ca lumea. Apărătorii au marcat defectuos, s-au plasat cum e mai rău, adică între adversari, nu lîngă ei, mijlocașii au construit greșit, au pasat acolo unde nu trebuia, nesprijinind decît foarte vag pe oamenii din față. În timp ce jucătorii avansați (Iordănescu, Năstase, Aelenei), toți niște îndrăgostiți de fentele și de driblingul lor, s-au aventurat cu mingea la picior într-o rețea defensivă strașnic organizată și severă. Lipsa combinațiilor rapide pe spații largi, a infiltrărilor prin zonele laterale, excesul de individualism tactic, au privat Steaua de adevărate momente de gol. Nici unul dintre jucătorii ei n-a încercat la un moment dat să clarifice strategia generală, să părăsească o manieră ușor de contracarat și lipsită de orice perspectivă. Cu un fel de atașament față de greșeli, ei aveau să le repete de la început pînă la sfîrșit.

Clujenii, în schimb, care probabil nu mai doreau și nu mai sperau mare lucru, au evoluat lucid și inteligent, arătînd că nu sînt de loc niște jucători mediocri. Fundașii au distrus tot ce se cerea distrus, mijlocașii M. Bretan, Vișan și O. Ionescu au dirijat constructiv manevrele celor din față, iar în

OCT. IONESCU

prima linie, celălalt Bretan, Munteanu II și Țegean au circulat rapid și periculos, obținînd aproape din fiecare ocazie de atac măcar sentimentul de primejdie pentru poarta lui Haidu și timp de repauzare pentru apărătorii lui Gagea.

Minutele decisive ale partidei au fost 14, 29 și 43. În primul dintre ele, Iordănescu a intrat în careu, trei fundași adverși s-au repezit ciocnindu-se între ei, căzînd toți trei și în timpul acestei busculade, cînd nici unul nu știa pe ce lume se află, cineva a atins mingea cu mîna. Arbitrul Liga a dictat lovitură de la 11 m, greșind flagrant, fiindcă în situația aceea gestul a fost lipsit de premeditare. Năstase avea să execute în brațele portarului, iar mingea respinsă avea să fie retrimisă în bară de către Aelenei. O sancțiune eronată, rămasă din fericire pentru moralitatea partidei, fără urmări. În min. 29, apărarea clujenilor este dezechilibrată tocmai în momentul cînd Iordănescu e lansat în dreptul liniei de 16 m. Gagea se repede, Iordănescu trimite peste el, balonul se lovește de bara laterală, iar nenorocosul de Penzeș, vrînd să-l degajeze, îl trimite în spațiul acela fatal: 1—0. Cu două minute înainte de pauză, M. Bretan combină cu O. Ionescu, urmează cîteva pase aproape de poarta lui Haidu, tot M. Bretan ajunge în situația să centreze, O. Ionescu trimite prin foarfecă pe spate în bară, iar Munteanu II șutează în gol, punînd capăt unei faze prelungite: 1—1.

Și acum cîteva aspecte pe scurt: V. Liga a mai dat și alte decizii greșite, în special în defavoarea oaspeților. O parte din public s-a comportat lamentabil. A huiduit de cîte ori, cînd Steaua era pe drept sancționată pentru greșeli de joc evidente. A fluierat acțiunile ofensive ale oaspeților. Și s-a comportat ca la ușa cortului față de antrenorul Valentin Stănescu, un tehnician încărunțit pe stadioanele noastre, care nu merită un asemenea tratament. Antrenorii noștri trebuie apărați de duhul înveninat al perfidiei, care nu critică, ci insultă.

Romulus BALABAN

POLITEHNICA	1 (1)
ST. ROȘU	0 (0)

IAȘI, 5 (prin telefon, de la trimisul nostru).

Poate că ați uitat: în campionatul trecut, studenții fuseseră învinși de stegari, chiar pe terenul din Dealul Copoului. Ieșenii n-au uitat acest lucru. De aceea, ei au abordat partida cu Steagul cu puțin trac, dar cu hotărîrea de a lupta din răsputeri pentru victorie și de a nu o aștepta, ca un dar al terenului propriu.

Gazdele au atacat cu hotărîre, din primele minute, luîndu-și, în același timp, toate măsurile de apărare pentru a face față contraatacurilor brașovenilor. Un rol important în desfășurarea închegată a jocului Politehnicii l-a avut Simionaș, care a pus la dispoziția coechipierilor săi pase deosebit de precise și în cele mai favorabile momente. Iar în fața careului de 16 metri, Ianul și Stoicescu constituiau două fortărețe în calea oricărui atac advers.

SACUL CU PUNCTE S-A MAI UMPLUT...

Stadion „23 August", timp frumos — rece, teren alunecos, spectatori 4 000. **A marcat SIMIONAȘ** — min. 14. **Raportul șuturilor pe poartă 11—4 (6—2). Cornere**: 6—4.

POLITEHNICA: Costaș 7 — Romilă I 6, Ianul 7, Stoicescu 8, Pal 6 (min. 60 Hangeriuc 6), Marica 7, Simionaș 8, Încze 8, Lupulescu 6, Cuperman 7 (min. 46 Romilă II 7), Moldoveanu 7.

STEAGUL ROȘU: Adamache 7 — Ivăncescu 6, Jenei 6, Olteanu 8, Roșu 5, Pescaru 7, Cadar 7, Zotincă 6 (min. 65 Necula 6), Drăgoi 6 (min. 46 Floreșcu 6), Ghergheli 6, Györfi 8.

A arbitrat C. PETREA ★★★★★, ajutat la tușă de **G. Mieloș** și **M. Popescu** (toți din București).

Trofeul Petschovschi: 9.

La tineret-rezerve: **Politehnica Iași — Steagul roșu 2—1 (1—0)**.

Și golul a venit, potrivit cursului jocului. O minge expediată în diagonală de Marica a ajuns la Încze, care s-a lansat pe extremă și a centrat, apoi, excelent. Venit ca un bolid din liniile dinapoi, **Simionaș** a sărit, trimițînd balonul la pă-

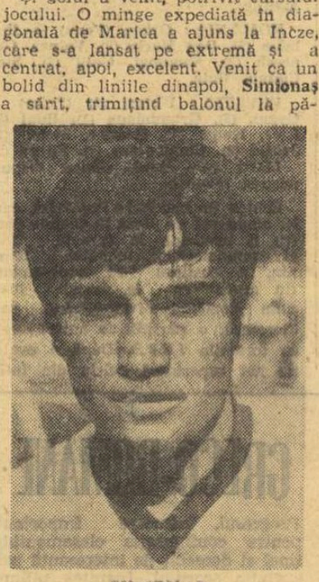

SIMIONAȘ

ianjen, acolo unde rareori portarul mai poate interveni. Oricum, Adamache s-a lăsat înșelat de traiectoria mingii și reacția sa a fost tardivă, cînd mingea poposise în plasă.

Este 1—0 și, după jocul practicat pînă în acest moment de ieșeni, se nasc speranțe pentru o victorie categorică. Dar, iată că brașovenii încep să-și facă simțită prezența în teren, alarmînd tribunele, mai ales în minutul 23, cînd Drăgoi nu-l mai are în față decît pe Costaș. Dar șutul ocolește, ca prin miracol, poarta. Două minute mai tîrziu, Costaș parează cu greu un șut al lui Gyorffy, ce pornise ca din tun. Apoi, jocul se liniștește. Se acționează mai mult la mijlocul terenului, se pasează mult și se trage puțin la poartă.

Iluzia că repriza a doua va fi mai interesantă n-a durat prea multă vreme. Minutele s-au scurs unul după altul, fără să ofere spectatorilor nici o fază dinamică, iar nouă prilej de a o consemna în carnetul de notițe. Abia, în finalul partidei, jocul a ieșit din amorțeala de pînă atunci, Lupulescu avînd două mari ocazii de a majora scorul, dar de fiecare dată (min. 73 și 78), s-a precipitat la finalizare.

A fost un meci de un mediocru nivel tehnic, care a trăit prin incertitudinea rezultatului, acel 1—0 de pe tabela de marcaj rămînînd valabil pînă la fluierul final, cînd ieșenii au răsuflat ușurați. Chiar dacă jocul echipei nu i-a mulțumit pe deplin, cele două puncte cucerite, atît de prețioase în conjunctura actuală, au făcut ca drumul de reîntoarcere spre case să li se pară mai scurt, mai ușor...

Modesto FERRARINI

RAPID ȘI U.T.A. PLEACĂ AZI LA LONDRA ȘI SETUBAL

În această dimineață vor pleca, pe calea aerului, la Londra, fotbaliștii echipei Rapid, în vederea primei paride cu Tottenham, din cadrul „Cupei U.E.F.A.". Fac deplasarea următorii jucători: **Răducanu, Rămureanu, Pop, Lupescu, Boc, Codrea, Mușat, Dinu, Dumitru, Angelescu, Petreanu, Năsturescu, Neagu, Ene Daniel, Codreanu**, însoțiți de antrenorii Bazil Marian, Gh. Nuțescu și de dr. P. Bendiu. Conducătorul delegației este tov. Emil Dobrescu, vicepreședintele secției de fotbal.

Tot în dimineața zilei de azi, jucătorii echipei U.T.A. vor pleca cu un avion special la Setubal în vederea susținerii revanșei din cadrul „Cupei U.E.F.A." cu echipa Vitoria. Iată lotul arădenilor: **Vidac, Ziller, Birău, Lereter, Pojoni, Popovici, Petescu, Domide, Sima, Kun, Broșovschi, Both, Axente, Calinin.** De asemenea, din delegație mai fac parte cei doi antrenori, Nicolae Dumitrescu și Ion Ionescu, dr. I. Bălu, precum și președintele clubului, tov. Mihai Florea. După cum am fost anunțați vor mai face deplasarea și 23 de suporteri ai echipei U.T.A., salariați ai Uzinei textile din Arad.

PRONOSPORT

Așa arată o variantă cu 13 rezultate exacte la concursul Pronosport nr. 49, etapa din 5 decembrie 1971.

I. S.C. Bacău — Dinamo 1
II. F.C. Argeș — Jiul 1
III. Steaua — C.F.R. Cluj x
IV. „U" Craiova — Crișul 1
V. Politehnica — Steagul roșu 1
VI. „U" Cluj — Farul 1
VII. Atalanta — Varese 1
VIII. Bologna — Internazionale 2
IX. Catanzaro — Fiorentina 2
X. Lanerossi — Napoli 1
XI. Roma — Cagliari x
XII. Sampdoria — Verona 1
XIII. Juventus — Torino 1

FOND DE PREMII: 411.876 lei.

Plata premiilor pentru acest concurs se va face astfel: **În Capitală** începînd de la 10 decembrie la 19 ianuarie 1972; **În țară**: de la 13 decembrie la 19 ianuarie 1972 inclusiv.

PRONOEXPRES

NUMERELE EXTRASE LA TRAGEREA EXCEPȚIONALĂ DIN 5 DECEMBRIE 1971:

FOND GENERAL DE CÎȘTIGURI PROVIZORIU: 1.936.400 lei.

Extragerea I: 8 21 3 16 45 38 33 19

Extragerea a II-a: 8 34 5 30 36 37 4 31

Extragerea a III-a: 13 31 23 39 25 9 5 22

Extragerea a IV: 29 14 44 38 17 26 40 20

Extragerea a V-a: 4 1 20 2 14 12 13 24

sportul în lume

MOSCOVA VA GĂZDUI UNIVERSIADA — 1973

PARIS, 5 (Agerpres). Comitetul executiv al Federației Internaționale a sportului universitar a hotărît ca următoarele jocuri mondiale universitare de vară să se desfășoare în anul 1973 (15—25 august) la Moscova. Sporturile obligatorii pentru organizatorii universiadei sînt: atletism, natație, polo pe apă, baschet, volei, tenis, scrimă, gimnastică. Un al nouălea sport poate fi inclus în program, dacă țara organizatoare dorește acest lucru.

C. C. E. LA BASCHET

În cadrul „Cupei campionilor europeni" la baschet s-au disputat mai multe meciuri din optimile de finală.

În competiția masculină, cel mai echilibrat joc s-a desfășurat la Amsterdam, unde echipa locală Flamingos a pierdut cu 92—94 în fața formației Akademik Sofia. Echipele iugoplastika Split și Real Madrid, au învins în deplasare pe „17 Nendori" Tirana (cu 90—77) și, respectiv, Tus-04 Leverkusen (cu 84—77). Panathinaikos Atena a dispus, pe teren propriu, cu 81—73 de Maccabi Tel Aviv.

Performera competiției feminine a fost Union Firestone Viena, care a învins pe teren propriu cu 69—65 (34—33) echipa poloneză Wisla Cracovia. Alte rezultate: Cref Madrid—Egyetertes (Ungaria) 39—54; Cif Lisabona—Sesto San Giovanni (Italia) 32—97.

SURPRIZĂ ÎN BOXUL AMATOR EUROPEAN

LA MÜNCHEN: R. F. G. — ROMÂNIA 12-10!

MUNCHEN, 5 (prin telex). — Chiar și cei mai optimiști membri ai Federației de box din R.F.G. vorbeau despre o „minune": în incinta circului local „Krone", în fața a 2 000 de spectatori, selecționata vest-germană a reușit să învingă cu 12—10 excepționala echipă a României.

Ultima șansă a formației române, la situația de 10—10, a anihilat-o vicecampionul european Peter Hussing, care l-a învins cu 2—1 pe fostul campion european Ion Alexe. Decisiv a fost, de asemenea, rezultatul lui Günther Harner, care a beneficiat de descalificarea campionului român Paul Dobrescu, pentru lovituri cu capul. Boxerul român Horst Stump, învingător asupra lui Otto Steigenberger, ne-a declarat: **„Ne-am imaginat cu totul altfel sfîrșitul acestui meci".**

La baza surprinzătoarei victorii a formației vest-germane stă seria pozitivă de la categoria semiușoară pînă la mijlocie mică. Situația s-a schimbat brusc după ce tînărul cocoș de 18 ani, Werner Schäfer, a împiedicat ridicarea scorului la 4—0 pentru români, învingîndu-l cu 2—1 pe Vasile Ivan. Apoi, Peter Hess și-a luat revanșa asupra învingătorului său de la Madrid, Antoniu Vasile, Harner a profitat de descalificarea adversarului său, Ekkard Dagge l-a învins pe Ion Hodoșan, iar Dieter Kottysch a dispus de Alexandru Popa, aducînd pentru prima oară echipa vest-germană la conducere. Astfel, s-a putut presupune din vreme că decizia finală o va aduce meciul de la categoria grea, întrucît categoriile mijlocie și semigrea erau presupuse a fi domenii românești.

În ciuda faptului că se afla după o recentă lună de miere, Peter Hussing a rezistat grelei probe și l-a învins din nou, ca și la Madrid, pe Ion Alexe, deși după un meci foarte strîns, doar cu 2—1.

Surprinzătoarea victorie asupra echipei românești nu a produs euforie în rîndurile specialiștilor vest-germani. Antrenorul federal Dieter Wemhöner ne-a declarat că, probabil, în România, echipa R.F.G. nu ar fi obținut mai mult de 3 victorii, întrucît deciziile acordate lui Hess, Schäfer și Harner au fost, fără îndoială, o favoare pentru gazde.

REZULTATE TEHNICE: Aurel Mihai învinge prin neprezentare pe Kurt Pichl, **Constantin Gruiescu** b.p. (3—0) Gerd Schubert, **Werner Schäfer** b.p. (2—1) Vasile Ivan, **Gabriel Pometcu** b.p. (2—1) Peter Prause, **Peter Hess** b.p. (2-1) Antoniu Vasile, **Günther Harner** b. desc. 3 Paul Dobrescu, **Ekkard Dagge** b.p. (3—0) Ion Hodoșan, **Dieter Kottysch** b.p. (3—0) Alexandru Popa, **Ion Petrea** b.p. (2—1) Alfred Hofmann, **Horst Stump** b.p. (2—1) Otto Steigenberger, **Peter Hussing** b.p. (2—1) Ion Alexe

Dieter KUHNLE
S.I.D. — Düsseldorf

Corespondență telefonică din Paris, de la „Turneul campionilor"

NĂSTASE PRIMEȘTE APLAUZE ȘI ÎN ZIUA SA LIBERĂ...

E greu să scrii relaxat, cînd cupola sălii Coubertin răsună de veritabilele ghiulele de tun pe care Smith și Richey și le trimit peste fileu, în ceea ce este în a doua zi (n.r. ieri) derbiul serii.

Cliff Richey luptă cu o furie nestăpînită în acest al doilea meci al său, vrînd parcă să se răzbune după înfrîngerea suferită în fața lui Năstase. Nu vorbește cu nimeni (nici cu Smith !), iar în cabină avea privirea fixă a unui om obsedat de o singură idee. Care ar fi aceasta ? Probabil dorința de o demonstra, aci la Paris, că încă este cel mai bun tenisman american, că el, cîștigătorul primului Mare Premiu, de anul trecut, valorează mai mult decît laureatul din acest an. Stan Smith este de altă părere...

„Cei 7 magnifici" pot fi împărțiți în trei categorii aparte: **uriașii** — Smith și Graebner, **campioni rezistenței fizice** — Richey și Kodes, **ultimii romantici** — Năstase și Franulovici. Iar toți aceștia sînt... arbitrați de **Pierre Barthes**, care și-a regăsit puternica armă a tinereții — serviciul — cu care-și domină adversarii din altă generație. Victoria sa asupra „metronomului" Kodes rămîne încă subiectul preferat al parizienilor.

Mai există o clasificare tentantă care face ocolul cronicilor presei. Toți vorbesc de o confruntare între tenisul american și cel al „noului val" european, acesta din urmă reprezentat, fireste, de formidabila triplетă Năstase-Franulovici-Kodes. Un meci care pasionează.

Ilie Năstase continuă să se bucure de simpatia spectatorilor de la Coubertin. Aceștia l-au putut vedea și în ziua sa liberă, la încălzire, jucînd o originală partidă „americană" contra celor doi băieți ai lui Jack Kramer, celebrul campion de altădată. Ron și Mike sînt tenismeni modești, dar îl serveau cu aplicație pe Ilie pentru smeci, dînd mingi înalte. Iar el distra tribunele, smecind în unghiuri imposibile și primind aplauze de fiecare dată. Săptămînalul **„Paris-Dimanche"** scria în această dimineață: **„Năstase își continuă viața tumultuoasă de tenisman de clasă, învingîndu-l pe Richey după secvențe dramatice".**

Un prim mare obstacol a fost trecut. Celelalte nu vor fi mai ușoare Ne gîndim că însuși următorul adversar de miercuri, după zilele de pauză ale turneului, va fi redutabil. Este tradiționalul adversar incomod al lui Năstase, acest Graebner, mobilizat și de insuccesul său în fața lui Kodes. Americanul este un jucător ieșit din comun. Lovește mingea cu o forță extremă de parcă ar vrea să-și rupă racheta sau brațul adversarului.

Nu i-a reușit cu campionul de la Roland Garros, dar miercuri cu al doilea clasat ce va fi ?

Ioan CHIRILĂ

REZULTATE DIN ZIUA A DOUA

Barthes—Franulovici 7—5, 4—6, 6—3
Kodes—Graebner 7—6, 6—4
Smith—Richey 4—6, 6—2, 9—7.

După două zile, conduc **Barthes** și **Smith** cu cîte 2 victorii, urmați de **Năstase** (un meci mai puțin) și **Kodes** — 1 v, **Graebner, Richey** și **Franulovici** — 0 v.

Turneul se reia miercuri, cu următorul program: **Kodes—Richey, Smith—Barthes, Năstase — Graebner.**

AZI, PE MICUL ECRAN

Ora 17 — secvențe înregistrate de la meciul Smith — Richey.
(O precizare pentru cei ce urmăresc transmisiile de la Paris: sistemul setului scurt „tie-break" intervine la scorul de 6—6, în primele două seturi; în cel decisiv se aplică sistemul de departajare normal, de două ghemuri cîștigate consecutiv).

HANDBALIȘTII ROMÂNI DIN NOU ÎNVINGĂTORI LA TBILISI

MOSCOVA, 5 (Agerpres). Selecționata secundă de handbal a României a obținut o nouă victorie în turneul internațional masculin de la Tbilisi. Tinerii handbaliști români au învins de data aceasta cu 22—12 (13—5) formația Olandei, după ce în prima zi întrecuseră prima reprezentativă a R. D. Germane.

Echipa iugoslaviei a cîștigat cu scorul de 13—9 (5—6) meciul cu selecționata Bulgariei, iar echipa R. D. Germane a întrecut, la limită, cu 20—19 (7—14) reprezentativa de tineret a U.R.S.S. În ultimul meci al serii, echipa R.S.S. Gruzine a dispus cu 19—15 (11—11) de selecționata R.S.S. Ucrainene.

STEIN — LIDER ÎN „MEMORIALUL ALEHIN"

Prima înfrîngere a campioanei mondiale, la Vrnjacka Banja

● După consumarea a 8 runde turneul de șah „Memorialul Alehin" de la Moscova, pe primul loc în clasament a trecut marele maestru sovietic Leonid Stein cu 5½ p. În runda a 8-a Stein l-a învins în 18 mutări pe maghiarul Lengyel. Fostul campion mondial V. Smislov a cîștigat la Olaffsson, iar Tukmakov l-a învins pe Balașov. A fost consemnată remiză în partidele Karpov-Spasski, Hort—Uhlmann, Petrosian—Tal, Savon—Parma, Bronstein—Byrne. În singura partidă întreruptă a rundei, marele maestru sovietic V. Korcinoi are șanse de cîștig la Florin Gheorghiu.

● A patra zi a Cupei campioanelor europene, la șah, de la Vrnjacka Banja (Iugoslavia), a fost rezervată continuării partidelor întrerupte. Campioana mondială Nona Gaprindașvili care întrerupsese trei partide a realizat un singur punct: remize cu Vokralova și Konarkovska, înfrîngere în 42 de mutări la maghiara Ivanka. În clasament, după trei runde, conduce Maria Ivanka (Ungaria) cu 3 p., urmată de Erenska (Polonia) 2p (1), Veroczi (Ungaria), Vokralova (Cehoslovacia) 2p., Polihroniade (România), Gheorghieva (Bulgaria), Konarkovska — Sokolov (Iugoslavia) 1½, G. Iovanovici (Iugoslavia) 1 (1), Gaprindașvili (U.R.S.S.) 1 p etc.

B. RUSSI — PE LOCUL I LA ST. MORITZ

Proba de coborîre din cadrul concursului internațional de schi de la Saint Moritz a revenit campionului mondial, elvețianul Bernhard Russi, care a realizat timpul de 1:53,93. Pe locurile următoare s-au clasat Heini Messner (Austria) — 1:53,98 și Walter Trensch (Elveția) — 1:54,63.

POLITEHNICA BUCUREȘTI ELIMINATĂ DIN „C. C. E." LA TENIS DE MASĂ

Olimpia Ljubljana a cîștigat cu 5-1

LJUBLJANA, 5 (prin telefon). Întîlnirea internațională masculină de tenis de masă dintre **Olimpia Ljubljana** și **Politehnica București,** partidă contînd pentru optimile de finală ale „Cupei campionilor europeni", s-a încheiat cu scorul de 5—1 în favoarea gazdelor.

Iată rezultatele tehnice: Vecko — **Gheorghe** 2—0 (19, 16), Korpa — **Antal** 2—0 (14, 20), Rak — **Nicolae** 1—2 (22, —8, —15), Korpa — **Gheorghe** 2—1 (9, —13, 12), Vecko — **Nicolae** 2—0 (14, 11), Rak — **Antal** 2—1 (16, —17, 19). În ultimul set Antal a condus cu 19—15 !

TELEX

60 de atleți au luat startul în tradiționalul maraton de la Fukuoka (Japonia). Primul a trecut linia de sosire americanul Frank Shorter, cronometrat pe 42,195 km cu 2 h 12:50,4. Pe locul doi s-a clasat japonezul Akio Usami — 2 h 13:22,8, iar pe locul trei Jack Foster (Noua Zeelandă) — 2 h 13:42,4.

■

Cu prilejul unui concurs internațional de patinaj viteză, desfășurat la Inzell, sportiva canadiană Silia Burka a stabilit două noi recorduri ale pistei în probele de 1 000 m cu 1:33,0 și 1 500 m cu 2:25,7. Ruth Schleiermacher (R. D. Germană) a cîștigat cursa feminină de 500 m cu timpul de 44,4. În concursul masculin, cele mai bune rezultate au fost obținute de canadienii Sirois — 2:13,6 la 1 500 m și Barron 7:52,3 la 5 000 m.

■

La Viena s-a disputat întîlnirea amicală de handbal dintre selecționatele masculine ale Austriei și S.U.A. Handbaliștii austrieci au terminat învingători cu scorul de 20—14 (9—3).

■

La concursul de haltere desfășurat la Erevan, sportivul sovietic Adam Gnatov a corectat două recorduri mondiale, la categoria muscă. El a realizat la stilul împins 117,500 kg, și la stilul aruncat 131 kg. La cele trei stiluri Gnatov a totalizat 335 kg.

■

Cu ocazia sărbătoririi centenarului Federației scoțiene de rugby (Scottish Rugby Union) se preconizează organizarea unui mare turneu internațional. La acest turneu, urmează să evolueze, în incepere de la 14 octombrie 1972, echipele Angliei, Scoției, Țării Galilor și Irlandei. Cîteva zile mai tîrziu se va disputa meciul internațional dintre echipele Scoției și Noii Zeelande.

■

Fostul campion mondial de box la cat. semimijlocie, americanul de culoare Curtis Cokes, și-a făcut reintrarea, după o îndelungată absență competițională, întîlnindu-l, la Sacramento, pe Carlos Salinas. Juriul i-a acordat decizia cu 2—1 lui Salinas (Mexic).

■

În campionatul de hochei pe gheață al Cehoslovaciei s-au disputat jocurile celei de-a 24-a etape. Iată principalele rezultate: Dukla Jihlava — V.S.J. Kosice 6—1; Tesla Pardubice — Motor Budejovice 2—1; „T. E." Gotwaldov — Sonp Kladno 2—3; H. Z. Litvinov — Sparta Praga 6—2; Slovan Bratislava — Z.K.L. Brno 1—2. În clasament conduce Dukla cu 32 p., urmată de Slovan Bratislava cu 29 p. și Sonp Kladno cu 29 p.

ÎN MECI AMICAL FEMININ LA POPICE

RAPID BUCUREȘTI - SELECȚIONATA FEROVIARĂ A R. D. GERMANE 2465-2418

Ieri, înainte de masă, pe arena Giulești din Capitală, a evoluat Selecționata feminină feroviară de popice a R. D. Germane. Partida cu formația Rapid a fost deosebit de interesantă. Rapidistele au avut tot timpul inițiativa, conducînd cu diferențe de 50—60 de bețe, după fiecare schimb. În final însă, Florica Lăpușan a fost întrecută la scor de Heidrum Riemer (400—451 p d) și astfel diferența de punctaj dintre cele două competitoare s-a micșorat simțitor: 2 465—2 418 pentru Rapid.

Cele mai bune jucătoare de la bucureștence au fost *Alexandrina Navon* — 433 p d, *Elena Buzea* — 411 p d și *Vasilica Pințea* — 346 p d. De la oaspete, foarte bine a jucat *Heidrun Riemer*, care, cu 451 p d, a fost performera reuniunii.

Simbătă seară, formația feroviară a R.D.G. a jucat la Băicoi cu divizionara A, Petrolul de care a fost întrecută cu 2 532—2 485 p d. Azi, de la ora 16, jucătoarele din R.D.G. vor întîlni echipa Constructorul.

T. R.

Selecționata de handbal a României învinsă

(Urmare din pag. 1)

extrem de agresiv către sfîrșitul meciului. Am remarcat, de asemenea, forma foarte bună a celor doi portari oaspeți, dar în special pe cea a tînărului Zeier, care în repriza secundă a apărat — printre altele... — trei aruncări de la 7 m ! Cum a ripostat selecționata română la această surprinzătoare replică ? Foarte palid, cu un atac doar de puține ori rapid și foarte ineficient, cu multe, supărător de multe greșeli de tehnică și, ceea ce este mai important, cu o defensivă lentă, cu un portar (Orban) în zi slabă, pe care cei doi antrenori s-au hotărît să-l schimbe foarte tîrziu, aproape atunci cînd nu mai era nimic de făcut. În ceea ce privește ineficacitatea echipei române este suficient să spunem că în repriza secundă am ratat 4—5 mari ocazii de pe semicerc și 3 aruncări de la 7 m una după alta ! Dealtfel, din cele 8 aruncări de la 7 m de care a beneficiat formația română, 4 au fost ratate, ceea ce reprezintă un alarmant procentaj de 50 la sută...

Meciul a fost extrem de echilibrat scorul menținîndu-se mereu apropiat. Oaspeții au condus la sfîrșitul primei reprize cu 8—6 și 9—7, handbaliștii români egalînd abia în min. 30. După pauză, ei s-au distanțat ((11—9, 12—10) lăsînd impresia că vor realiza „ruperea" de adversar, dar tatările noastre și dîrzenia jucătorilor elvețieni au determinat ca pînă la sfîrșitul meciului, avantajul să fie de partea oaspeților, care prin această victorie au realizat, probabil, cea mai mare surpriză înregistrată în ultimii ani în handbalul mondial.

Arbitrii **P. Pupici** și **M. Stanoevici**, ambii Iugoslavia, au condus formațiile :

ROMÂNIA : Orban (Penu) — Birtalan (5), Dan Marin (2), Voinea, Gunesch (2), Samungi, Gațu (2), Stef, Cosma, Bota.

ELVEȚIA : Wetzel (1) (Zeier) — Gygax (3), Grundmann (1), Hohl (5), Isler, Knöri (2), Hassler, Meier (1), Schild (2), Stahlberger (1), Züllig (3).

Marți cele două echipe dispută partida revanșă

Echipa de handbal a României, care joi dimineață va pleca în Olanda pentru a participa la turneul final al campionatului mondial feminin, a susținut ieri după-amiază (în deschidere la meciul masculin România—Elveția), în sala Floreasca, o partidă de antrenament cu formația I.E.F.S. După o evoluție net superioară celeia din întîlnirile cu reprezentativa Cehoslovaciei, dar fără a se ridica încă la nivelul exigențelor, team-ul reprezentativ a cîștigat cu 9—6 (4—4), prin golurile înscrise de Sos (2), Arghir (2), Băicoianu (1), Mikloș, Oancea, Furcoi și Munteanu. Au mai jucat : Climovschi, Popa-Szekely, Schramko, Ibadula și Ilie-Dumitru. Așadar, medicii au reușit să le repună pe picioare pe două dintre accidentate Schramko și Ilie-Dumitru) și acesta este, desigur, un lucru îmbucurător.

ROMÂNIA ȘI CUPLUL LINDNER-LUTHER (R.D.G.) ÎNVINGĂTORI ÎN FINALA „CUPEI BUCUREȘTI"

(Urmare din pag. 1)

podiumul medaliaților. În schimb, nu au satisfăcut așteptările performerii „individualelor", Elena Trandafir și, mai ales, Ion Micoroiu. El n-au mai arătat siguranța care i-a dus în confruntările din ajun la unele din cele mai bune rezultate mondiale ale anului, duminică lăsîndu-ne impresia că au carențe la „izolate", unde le-au rămas, din cauza imprecizieî în deschideri, figuri greu de rezolvat. În final ei au ocupat locul VI, în urma reprezentanților Cehoslovaciei.

Se cuvine să spunem cîteva cuvinte și despre comportarea maestrei emerite a sportului Elena Cernat, care, făcînd pereche cu popicarul francez Jean Claude Rousselet, a fost acreditată cu 425, cifră superioară celei din reuniunea anterioară. De asemenea, în formă ascendentă s-au prezentat Ana Petrescu, Constantin Rădulescu, Margareta Bordei și, în mai mică măsură, Dumitru C. Dumitru, ceea ce denotă că în ultima vreme ei respectă programul de pregătire indicat de specialiștii federației.

În concluzie, se poate afirma, fără teama de a greși, că actuala ediție a „Cupei București" a reunit sportivi din elita mondială, cărora reprezentanții țării noastre le-au fost adversari redutabili, și unii și alții demonstrîndu-și măiestria în lansarea bilei.

CLASAMENTUL PROBEI DE DUBLU MIXT : 1. Siegrid Lindner-Eberhard Luther (R.D.G.) 1424 (428+996), 2. Florica Neguțoiu—Iosif Tismănaru 1410 (433+977), 3. Cornelia Petrușcă—Ilie Băiaș 1398 (424+974), 4. Zsofia Hurșan—Jozsef Rakos (Ungaria) 1371 (414+957), 5. Bronislava Seidlova — Jaroslav Antonin (Cehoslovacia) 1367 (425+942), 6. Elena Trandafir—Ion Micoroiu 1347 (415+932), 7. Ana Petrescu—Constantin Rădulescu 1322 (418+904), 8. Renate Günzel—Richard Pelikan (R.F.G.) 1314 (394+920), 9. Margareta Bordei—Dumitru C. Dumitru 1295 (415+880), 10. Elena Cernat—J. C. Rousselet (România—Franța) 1264 (425+839)

S-a alcătuit și un clasament pe națiuni, primul loc revenind reprezentanților României cu 25 de puncte. Urmează, în ordine, Ungaria 20 p, R.D.G. 19 p, Cehoslovacia 16 p, R.F.G. 12 p, Franța 6 p, Polonia 5 p și Bulgaria 4 p.

DINAMO — CAMPIOANĂ LA LUPTE GRECO-ROMANE

(Urmare din pag. 1)

a adus avantaj echipei Steaua (7—5).

Întrecerea din cadrul categoriei 62 kg. dintre **Mihai Baciu** (Steaua) și **Cornel Ionescu** s-a terminat cu descalificarea ambilor sportivi pentru luptă pasivă.

Meciul dintre fostul campion european **Simion Popescu** (Steaua) și **Cornel Virtosu** a debutat senzațional. În urma unei „ruperi" reușite, executată prin surprindere, Virtosu l-a fixat „în pod" pe valorosul său adversar, aducîndu-l la un pas de o înfrîngere prin tuș. Scăpat din situația dificilă, Popescu n-a reușit nici o acțiune pînă la sfîrșitul reprizei, fiind condus la o diferență de trei puncte ! La reluare, Popescu își prinde adversarul într-o poziție din care toți cei prezenți (chiar și Virtosu) credeau că va pleca într-un salt, dar experimentatul luptător de la Steaua execută o „rupere" în față, ducîndu-și adversarul (surprins nepregătit) cu umerii pe saltea. Se disputaseră cinci meciuri și echipa antrenată de Gheorghe Șuteu conducea cu 11—5.

Dinamovistul **Ion Enache** (cat. 74 kg) a adus din nou speranțe în inimile colegilor săi de echipă și ale înflăcăraților suporteri (juniorii clubului Dinamo i-au susținut pe colegii lor mai mari, de la primul pînă la ultimul sunet de gong), învingîndu-l la puncte într-un meci spectaculos, pe **Stelian Șerban.** Scorul : 12—8 pentru Steaua.

Meciurile dintre **Ion Tăranu** (Dinamo) — **Ion Gabor** și **Vasile Fodorpataki** (Dinamo) — **Nicolae Neguț** s-au terminat cu decizii de duble descalificări, punctajul rămînînd același.

Nicolae Martinescu (Dinamo) a realizat o victorie rapidă (tuș min. 2) în disputa cu **Marin Bosneag,** nu fără a da emoții antrenorilor săi (Dumitru Cuc și Ion Cernea), în primele secunde. Și astfel, înaintea ultimului meci, rezultatul întîlnirii ce urma să desemneze echipa campioană era egal : 12—12. Toate speranțele coechipierilor erau puse în **Victor Dolipschi** (Dinamo) și **Nicolae Pavel** (Steaua). Miza mare a meciului a făcut ca ambii sportivi să lupte crispați, fără suficientă luciditate. Sesizînd intențiile de luptă pasivă ale sportivului de la Steaua, juriul i-a dat un avertisment în plus față de adversarul său, sancțiune care a înclinat balanța victoriei de partea lui Dolipschi și a stabilit scorul final al întîlnirii (16—14) în favoarea dinamoviștilor.

Concomitent cu partida Steaua-Dinamo, pe cealaltă saltea, s-a disputat meciul dintre Rapid și Progresul, întrecere importantă pentru configurația clasamentului final și deosebit de interesantă prin evoluția scorului. Înaintea ultimului meci, rapidiștii conduceau cu 11—9. Victoria lui **Marian Iordache** (tuș min. 7) asupra lui **Gheorghe Dolipschi** a adus cîștig de cauză luptătorilor de la Progresul. Scor final : 13—11. Absența unor reprezentanți la primele două categorii de greutate i-a privat pe luptătorii de la Rapid de un loc mai bun în clasament.

Metalul București, cu o echipă completă și mai omogenă a dispus la un scor categoric (19,5—4,5) de principala concurentă la locul III Progresul. Cu acest prilej, echipa antrenată de **Ilie Gheorghe** se clasează pentru a cincea oară consecutiv pe poziția a treia în rîndul celor mai bune formații din țară. **Nicole Pîrvan, Eugen Hupcă, Ionel Fiscuteanu** și **Mircea Lupașcu** au fost principalii realizatori ai acestei victorii. Nu putem încheia comentariul partidei Metalul-Progresul fără a evidenția comportarea deosebită a tînărului **Arcadie Pantelimon** (Progresul).

Ultimul meci al reuniunii, cel dintre Steaua și Rapid, a constituit un simplu act de formalitate. Scorul final al întîlnirii (27—1), favorabil echipei militare, ne scutește de comentarii.

FOTBAL meridiane

ULTIMELE MECIURI DIN PRELIMINARIILE C. E.

Simbătă și duminică s-au desfășurat două din ultimele trei meciuri din grupele preliminarii ale campionatului european de fotbal. Partida dintre Irlanda de Nord și Spania care nu poate afecta poziția primei clasate în grupa a IV-a (în care s-a calificat echipa U.R.S.S.) s-ar putea, de fapt, să nu se mai desfășoare, din cauza evenimentelor din Irlanda de Nord.

Acum lista celor opt echipe calificate în sferturile de finală este completă : **ROMÂNIA, UNGARIA, ANGLIA, U.R.S.S., BELGIA, ITALIA, IUGOSLAVIA** și **R. F. A GERMANIEI.** Reamintim că tragerea la sorți a meciurilor din sferturile de finale ale C. E. va avea loc la 12 ianuarie, la Zürich. Iată cîteva relatări asupra ultimelor meciuri.

BULGARIA—FRANȚA 2—1 (0—0)

Pe stadionul Vasil Levski din Sofia, în fața a 15 000 de spectatori, echipa Bulgariei a dispus simbătă după-amiază de formația Franței cu 2—1 (0—0) în grupa a doua din cadrul preliminariilor campionatului european. Arbitrului **Tschenscher** (R.F.G.) i s-au alinia următoarele formații : **BULGARIA : Goranov (Filipov — min. 65), Gaidarski, Penev, Jecev, Velicikov** (Ionov), **Kolev, M. Vasiliev, Bonev, Jekov, Mihailov, Dermendjiev. FRANȚA : Carnus — Djorkaeff, Tresor, Novi, Bosquier, Mezy, Michel, Blanchet, Revelli (Floch), Lech, Loubet (Bereta).** Au marcat **Jekov** (min. 47) din lovitură liberă, **Mihailov** (min. 82) și, respectiv, **Blanchet** (min. 84).

Clasamentul final al grupei a doua :

1. Ungaria	6	4	1	1	12— 5 9
2. Bulgaria	6	3	1	2	10— 5 7
3. Franța	6	3	1	2	10— 8 7
4. Norvegia	6	0	1	5	4—18 1

Toma HRISTOV

TURCIA—POLONIA 1—0 (0—0)

Echipa Turciei a dispus cu 1—0 (0—0) de reprezentativa Poloniei, dar ordinea primelor clasate în grupa a 8-a a rămas neschimbată.

ANGLIA : Tottenham — o nouă victorie

Simbătă, în campionatul englez, echipa Tottenham a învins pe teren propriu, cu 1—0, echipa Southampton. Alte rezultate: Coventry — Leicester 1—1; Crystal Palace — Sheffield United 5—1; Derby County—Manchester City 3—1; Everton—Stoke City 0—0; Ipswich—Liverpool 0—0; Leeds—West Bromwich Albion 3—0; Manchester United—Nottingham Forest 3—2; Newcastle—Chelsea 0—0; West Ham United—Arsenal 0—0; Wolverhampton — Huddersfield 2—2. Primele clasate:

1. Manchester United	20	14	4	2	46—24 32
2. Derby County	20	10	7	3	35—19 27
3. Manchester City	20	11	5	4	37—20 27
4. Leeds United	20	12	3	5	30—17 27
5. Sheffield United	20	11	3	6	36—26 25
6. F.C. Liverpool	20	10	5	5	27—20 25
7. Tottenham	20	9	6	5	39—23 24

Duel între McCormick (Crystal Palace) în stînga și Currie (Sheffield United). Fază din meciul Crystal Palace — Sheffield 5—1 (!) din campionatul Angliei. Telefoto : A. P. AGERPRES

ITALIA : Milan întrecută de Mantova pe „San Siro"

Etapa a opta a campionatului italian a fost foarte agitată. Surpriza cea mare a etapei — și pînă acum, a campionatului — s-a înregistrat pe „San Siro", unde Milan, cîștigătoarea derby-ului cu Inter de acum o săptămînă, a fost învinsă de Mantova printr-un gol marcat cu două minute înainte de sfîrșitul meciului. Remarcabile victoriile obținute în deplasare de Inter și Fiorentina, precum și scorul reușit de Lanerossi în dauna lui Napoli. Iată rezultatele și autorii golurilor: **Atalanta—Varese 1—0 (Moro); Bologna—Internazionale 0—3 (Facchetti și Boninsegna 2); Catanzaro—Fiorentina 0—2 (Chiarugi și Clerici); Juventus — Torino 2—1 (Anastasi și Capello, respectiv Ferrini); Lanerossi Vicenza — Napoli 6—2 (Damiani 2, Maraschi, Turchetto 2, Fontana, respectiv Altafini și Manservisi); Milan—Mantova 0—1 (Panizza); Roma—Cagliari 2—2 (Salvori și Petrelli, respectiv Brugnera și Riva); Sampdoria — Verona 1—0 (Cristin).** Clasamentul:

1. Juventus	8	6	1	1	17—9 13
2. Internazionale	8	5	1	2	16—7 11
3. Roma	8	5	1	2	14—7 11
4. Milan	8	5	1	2	11—7 11

În clasamentul golgeterilor conduce Boninsegna (Inter) cu 7 goluri, urmat de Bettega (Juventus) și Riva (Cagliari) cu cîte 6 goluri.

Cesare TRENTINI

Programul săptămînii

MIERCURI 8 DECEMBRIE
Meciul tur din „Cupa U.E.F.A." (optimi de finală) : Tottenham Hotspur — Rapid București
Preliminariile turneului olimpic : Franța — Austria.

CAMPIONATE... CUPE

PORTUGALIA : Setubal pierde un punct acasă

În etapa a X-a a campionatului portughez, Vitoria Setubal a terminat la egalitate (1—1) pe teren propriu cu Guimaraes. Benfica a cîștigat, în deplasare, cu 5—1 partida cu Atletico, iar Sporting a dispus cu 3—0 de C.U.F. Primele clasate:

1. Benfica	10	8	2 0 25—8 18
2. Sporting	10	8	1 1 20—6 17
3. Setubal	10	7	2 1 23—7 16

UNGARIA : Ultima etapă a turului

În etapa a XV-a (ultima din tur), fruntașele clasamentului, Ujpesti Dozsa și Ferencvaros, au obținut victorii categorice. Prima a dispus cu 5—1 de Eger, iar Ferencvaros a învins cu 5—0 pe Komlo. Alte rezultate: Pecs—M.T.K. 0—0, Honved — Videoton 0—1 (!). Tatabanya—Vasas 1—3, Szombathely—Győr 3—3, Salgotarjan—Csepel 3—2, Egyertes—Diosgyör 1—0. Primele clasate:

1. Ujpesti Dozsa	15	10	4 1 44—14 24
2. Ferencvaros	15	8	4 3 35—16 20
3. Salgotarjan	15	7	6 2 26—16 20
4. Honved	15	7	5 3 21—12 19

R. F. A GERMANIEI : Bayern München învinsă în Cupă

În acest an, o dată cu întrecerea echipelor din prima ligă în competiție, Cupa R. F. a Germaniei se desfășoară după o nouă formulă. Întîlnirile se dispută tur-retur, așa încît echipele din liga inferioară au mai puține șanse de calificare pentru etapele următoare. Simbătă, în 32-imile cupei (meciuri din tur) s-au înregistrat două surprize: Bayern München (cu formația completă) a fost învinsă cu 2—1 de Fortuna Köln, care acționează în liga a doua, iar Hannover 96 a fost întrecută cu 5—4 de Holstein Kiel, tot din liga secundă. În retur, însă, formațiile învinse pot obține calificarea.

„CUPA LONDREI" A REVENIT MARINARILOR DE PE MOTONAVA ROMÂNEASCĂ „TÎRGU MUREȘ"

LONDRA. — Corespondentul Agerpres, Nicolae Plopeanu, transmite: „Cupa Londrei" pe anul 1971 a fost cucerită de echipa de fotbal a echipajului motonavei „Tîrgu Mureș". În cadrul unei festivități care a avut loc la Clubul din Londra al marinarilor norvegieni, cupa a fost înmînată căpitanului echipei române, Iancu Doroș.

„Cupa Londrei" este o competiție deschisă echipelor de fotbal ale echipajelor navelor comerciale care ancorează, în decursul unui an, în portul Londra. La această cupă au participat 141 de echipe marinărești, aparținînd unor nave din 28 de țări, sistemul de punctaj ținînd seama de numărul victoriilor și al golaverajului. Formația marinarilor de pe motonava „Tîrgu Mureș", antrenată chiar de căpitanul navei, Mirea Nicolae, a susținut 8 meciuri și a obținut tot atîtea victorii, avînd un golaveraj de 69—3.

Asistînd la această festivitate, am avut prilejul să aflu că marinarii fotbaliști de pe motonava „Tîrgu Mureș" sînt nu numai buni sportivi dar și fruntași în muncă.

Pe locurile următoare în clasamentul „Cupei Londrei" se află echipajele navelor „Ceramic" (Anglia), „Saga" (Suedia) și „Weserland" (R.F.G.).

Redacția și administrația : București, str. Vasile Conta nr. 16 ; telefoane : centrală 11.10.05, secția corespondenți 11.51.09, interurban 72 și 286 ; telex : sportrom buc. 180, Tiparul „I. P. Informația", București 40368

PROLETARI DIN TOATE ȚĂRILE, UNIȚI-VĂ!

Sportul

ZIAR AL CONSILIULUI NATIONAL PENTRU EDUCAȚIE FIZICĂ ȘI SPORT

ANUL XXVII — Nr. 6899 | 4 PAGINI 30 BANI | Marți 7 decembrie 1971

CINE VA FI PRIMUL SPORTIV ROMÂN AL ANULUI 1971?

Ancheta ziarului nostru

IOLANDA BALAȘ (6), AUREL VERNESCU și ILIE NĂSTASE (2), ION BACIU și VIORICA VISCOPOLEANU, cîștigătorii celor 12 titluri acordate pînă în prezent

Înțelegem marele interes al sportivilor noștri fruntași de a urca pe podiumul primilor 10 performeri ai anului 1971 și tocmai de aceea .oricît de mult timp ne-ar lua înregistrarea miilor de scrisori sosite la redacție, în care sînt indicate numele preferate (evident, mai mult de zece...), privim cu firească simpatie întrebările ce ne sînt adresate de sportivi, în legătură cu prezența lor printre opțiunile cititorilor. Înțelegem, de asemenea, interesul manifestat de cititori pentru acest atractiv concurs — care solicită, deopotrivă, memoria și competența — dacă avem în vedere dragostea marelui public pentru sport, dar și numeroasele premii ce vor fi oferite de ziarul nostru celor care vor indica ordinea finală a clasamentului primilor 10 sportivi ai anului 1971.

Asemenea concursuri de sfîrșit de an au devenit, de mai multă vreme, tradiționale în mișcarea noastră sportivă. 1959 a fost anul de debut, fruntașii sportului nostru aflîndu-se atunci într-un concurs inedit, sub lupa severă a cititorilor. De atunci, în fiecare prag de An Nou, performerii au așteptat de fiecare dată cu emoție verdictul celor care îi aplaudă pe stadioane și în sălile de sport. Maestra emerită a sportului Iolanda Balaș s-a situat, în acei ani, în fruntea clasamentului și avea s-o facă încă de cinci ori. Multiplul nostru campion, colecționar de medalii de aur la campionatele europene și mondiale, caiacistul Aurel Vernescu, s-a bucurat de două ori (în 1963 și 1968) de sufragiul cititorilor, pentru ca, în ultimii doi ani, titlul să revină excelentului nostru tenisman, Ilie Năstase.

Iată aci și lista celor care au dobîndit, de-a lungul anilor, trofeul acordat celui mai bun sportiv al țării:

1959 IOLANDA BALAȘ — atletism
1960 IOLANDA BALAȘ — atletism
1961 IOLANDA BALAȘ — atletism
1962 IOLANDA BALAȘ — atletism
1963 AUREL VERNESCU — caiac
1964 IOLANDA BALAȘ — atletism
1965 IOLANDA BALAȘ — atletism
1966 AUREL VERNESCU — caiac
1967 ION BACIU — lupte
1968 VIORICA VISCOPOLEANU — atletism
1969 ILIE NĂSTASE — tenis
1970 ILIE NĂSTASE — tenis

Pînă la încheierea scrutinului nr. 13, mai sînt puține zile. De aceea, reamintim cititorilor că termenul de expediere a scrisorilor în cadrul anchetei ziarului nostru este 15 decembrie 1971.

DUPĂ ETAPA A XIII-a ÎN DIVIZIA A LA FOTBAL

UNA SE ÎNVAȚĂ LA CURSURI, ALTA SE APLICĂ ÎN TEREN

Și uite așa, alaltăieri etapă, mîine etapă, campionatul primei noastre divizii demarează irezistibil spre finișul (turului) care se va produce duminică și care — așteptînd și consumarea restanțelor — va stabili, pînă la primăvară ierarhia în pasionanta întrecere a celor 16 formații fruntașe ale țării.

Pasionantă, desigur, și prin asemenea surprize, de proporția celei furnizate duminică de lanterna roșie, C.F.R. Cluj, care a smuls Stelei, în Capitală, un punct neașteptat, un punct al orgoliului, rănit atîtea etape la rînd, dar, mai ales, al speranței într-o evadare spre zonele mai luminoase ale clasamentului.

Să consemnăm, deci, la loc de cinste, și în comentariul nostru, remiza obținută de ceferiștii clujeni, egală cu o victorie dar, de pe poziția noastră, de observatori neutri ai fenomenului fotbalistic, să încercăm să interpretăm, pe de-a întregul, „marea surpriză", întrebîndu-ne: **ce se întîmplă cu Steaua?**

Știm, este adevărat, surprize se petrec peste tot, în marea lume a fotbalului (ne-ar putea replica cineva, teribil servit de recenta ispravă a Mantovei, pe San Siro, în dauna protagonistei A. C. Milan), dar cu Steaua tot se întîmplă ceva, de vreme ce iată — argument de prim ordin — **de cinci etape, de la 24 octombrie, această echipă, care cuprinde un mănunchi de valori, nu reușește să înscrie vreun gol, cel din partida disputată duminică fiind, după cum se știe, opera clujeanului Penzeș.** Da, aceeași echipă care în prima parte a sezonului a dovedit omogenitate aproape la toate capitolele, realizînd o serie de remarcabile evoluții (vezi jocul ei cu U.T.A., în deplasare, excelent timp de 86 de minute, vezi dificila partidă cu C. F. Barcelona, disputată pe terenul acesteia, vezi,

G. NICOLAESCU

(Continuare în pag. a 3-a)

Gagea, cel mai bun portar al etapei de duminică apără lovitura de la 11 m, executată, ce-i drept, într-un loc foarte nepotrivit de către Năstase. Era doar minutul 14 și nimeni nu bănuia că meciul Steaua—C.F.R. Cluj se va termina la egalitate.
Foto: Dragoș NEAGU

EXERCIȚIUL FIZIC TREBUIE SĂ FIE TOT MAI MULT LA ÎNDEMÎNA OAMENILOR MUNCII, A TINERETULUI

Activitatea sportivă în discuția Secretariatului Comitetului județean Alba al P.C.R.

Județul Alba s-a făcut remarcat printr-o activitate sportivă de masă continuă, tot mai rodnică, desfășurată la nivelul asociațiilor sportive din școli, întreprinderi și instituții, de la sate, al căror număr a sporit de la 115, cîte erau în 1968, la 166 în prezent. În cadrul acestora activează în disciplinele sportive preferate peste 45 000 de membri.

În cazul școlarilor, de pildă, la ordinea zilei se află gimnastica de înviorare, practicată în cămine și internate, într-un procent de aproape 90 la sută. În același timp, în școlile de toate gradele sînt organizate zilnic, înainte de începerea cursurilor sau în recreația mare, programe de exerciții de gimnastică. Tineretul studios din județul Alba a fost prezent, de asemenea, la acțiuni turistice (peste 500), la întreceri de cros (8000 de elevi la etapa pe asociație) și fotbal („Cupa Cravatelor roșii" s-a bucurat de participarea a peste 200 de echipe), la demonstrații sportive de masă organizate cu prilejul unor zile festive, s-a inițiat în diferite discipline — schi (în centrele de la Abrud și Cîmpeni), înot (Gîrbova), culturism (Alba Iulia, Blaj și Cugir) etc.

Turismul de masă, care se pretează minunat la profilul județului Alba, a angrenat numeroși oameni ai muncii în peste 50 de acțiuni organizate sub formă de excursii, drumeții sau cicloturism.

Totodată, în 32 de asociații sportive din întreprinderi și instituții au avut loc campionate de fotbal (cel mai reușit, la Metalurgistul Cugir, cu 18 echipe), popice (Soda-Ocna Mureș, 15 echipe), handbal (Textila Sebeș, 8 echipe) etc. O reușită deplină au reprezentat și competițiile pe profesii, ale chimiștilor, ale minerilor, ale feroviarilor. Este de semnalat și faptul că în 30 de asociații sportive sindicale întrecerile de cros s-au bucurat de o atenție deosebită.

Sportul în mediul sătesc s-a impus și el atenției, mai mult decît în anii precedenți. În afara tradiționalei competiții „Cupa tineretului de la sate", care a angrenat

T. BRADAȚEANU

(Continuare în pag. a 3-a)

RAPID A SOSIT ASEARĂ LA LONDRA

Aseară, pe la ora 18, echipa Rapid a sosit la Londra în vederea meciului de mîine cu Tottenham, și s-a instalat la „Grosvenor Court Hotel". Călătoria fotbaliștilor bucureșteni a durat cîteva ceasuri în plus, deoarece avionul care urma să-i transporte de la Frankfurt (acolo unde îi adusese cursa TAROM) spre Londra a prezentat o defecțiune care a necesitat cîteva ore de reparații. La aeroport, Rapidul a fost întîmpinat de către conducătorii clubului englez, de ziariști și de antrenorul Bazil Marian, plecat de sîmbătă ca să urmărească meciul de campionat dintre Tottenham și Southampton. Iată ce ne-a declarat, într-o convorbire telefonică, antrenorul Marian: **„Și eu și echipa am fost primiți și tratați cu multă condescendență de gazdele noastre. Băieții se simt cam obosiți după o asemenea călătorie, dar pînă mîine dimineață** (n.n. azi) **sper că vor redeveni proaspeți. Se pare că Răducanu e puțin cam răcit, iar Dumitru acuză o ușoară durere la o gleznă.**

Sîmbătă i-am văzut jucînd pe viitorii noștri adversari. Au cîștigat cu 1—0 partida cu Southampton, prin golul înscris de Gilzean (min. 20). În repriza întîi, Tottenham a presat masiv, și-a creat numeroase ocazii, dar a ratat mult. După pauză, n-a mai jucat la fel de bine. Southampton a contraatacat de cîteva ori periculos, dovedindu-se la rîndul ei o formație puternică, în pofida locului 17 ocupat în prezent. Și poate numai nesansa a împiedicat-o să egaleze. Tottenham joacă „englezește", în varianta 1—4—3—3. Travaliu enorm, pase lungi, centrări înalte în fața porții, adresate în special celor două vedete Chivers și Gilzean, mare elasticitate dovedită prin replieri fulgerătoare și ieșiri în atac la fel. Am intuit și mi-au mărturisit și conducătorii clubului londonez că echipa lor poate juca substanțial mai bine decît a făcut-o sîmbătă. Are clasă în general, iar linia de 3 mijlocași dovedește o forță de joc impresionantă. Sper, totuși, cunoscînd ascensiunea și capacitatea Rapidului în partidele internaționale, să le dăm replica necesară. Mîine dimineață (n.n. azi) **vom vizita stadionul pe care va avea loc meciul. Apoi vom efectua un antrenament, dar pe alt teren.**

★

Echipa arădeană U.T.A., care a plecat ieri, pe calea aerului, în Portugalia (pe ruta Marsilia — Lisabona), urma să susțească aseară, tîrziu, la Setubal.

TURNEUL FINAL DE ȘAH

În finala campionatului masculin de șah (runda a 14-a) s-au încheiat următoarele partide: Ciocâltea—Vaisman 1—0, Neamțu—Ghinda ½—½, Partos—Drimer 1—0, Botez—Ghițescu ½—½, Szabo—Mititelu ½—½, Stoica—Adam 1—0, Pavlov—Suta ½—½, Stanciu—Reicher ½—½. Două partide s-au întrerupt.

În clasament, conduce Ungureanu cu 9 p (1) din 14 partide urmat de Ghițescu cu 9 p din 14 partide, Partos 8 p din 13 partide, Mititelu 8 p din 14 partide, Ciocâltea 7½ p din 11 partide (o întreruptă și o amînată).

Azi este zi liberă. Mîine se reia cu runda a XV-a.

T. NICOARA

LOTUL REPREZENTATIV DE HOCHEI ABORDEAZĂ O NOUĂ ETAPĂ (grea) A PREGĂTIRII PENTRU CAMPIONATUL MONDIAL

O secvență din turneul întreprins în R. P. Chineză, de la un antrenament comun al celor două echipe. Eduard Pană, marele maestru al angajamentului, arată colegilor săi chinezi acest procedeu tehnic.
Foto: SINHUA

11 întîlniri internaționale în luna decembrie!

Întorși din turneul întreprins în R. P. Chineză, pe membrii lotului reprezentativ de hochei îi așteaptă, în continuare, un program de pregătire greu, care va trebui să aducă echipa la forma necesară participării într-o întrecere atît de dificilă cum este grupa B a campionatului mondial, programată la sfîrșitul lunii martie 1972, în București.

După părerea antrenorilor Flamaropol și Czaka, călătoria în Orientul Îndepărtat a fost utilă, în ciuda oboselii la care a fost supus lotul nostru (aproape 100 de ore pe drum!, șapte jocuri în nouă zile). Hocheiștii au beneficiat în marea țară prietenă de condiții excelente și au efectuat programul stabilit într-un mod conștiincios și serios.

Acum începe o nouă etapă a

Valeriu CHIOSE

(Continuare în pag. a 4-a)

După primul meci de handbal România—Elveția

O LECȚIE CARE POATE FI FOLOSITOARE

Deci nu este nevoie ca un mare jucător să comită o gafă în ultimele secunde ale unui meci și nici nu este măcar necesar ca adversarul să fie selecționata iugoslaviei — evident una dintre cele mai bune din lume la ora actuală — pentru ca reprezentativa masculină de handbal a României să piardă un meci. Și încă pe teren propriu! Duminică seara am fost martorii unui surprinzător, și prin aceasta cu atît mai dureros, „colaps" al handbaliștilor români, care au înclinat steagul cuminte, fără replică, modest, ca o echipă oarecare.

Bineînțeles, există explicații. Avem la îndemînă argumente care să justifice, măcar în parte, neașteptatul insucces din fața selecționatei helvete, care (oricîtă amabilitate am arăta pentru oaspeții noștri) nu reprezintă totuși o valoare certă, nici măcar pe plan regional, în Europa. Am putea spune, de pildă, că echipa noastră a fost lipsită de aportul unor jucători de bază (*Gruia* sau *Licu*, ultimul din ce în ce mai bun în apărare), că dintre ceilalți mari jucători români, majoritatea au fost utilizați doar parțial (*Penu, Samungi*), că starea de oboseală nervoasă a întregului lot, în loc să dispară, se accentuează. Sînt, desigur, argumente de care trebuie să ținem seama. Dar am comite o enormă greșeală dacă am încerca să ascundem în spatele fragilului paravan pe care ele îl alcătuiesc adevărata stare de lucruri din sînul acestei formații.

Realitatea este că în reconstruirea selecționatei noastre masculine de handbal, acțiune — fără îndoială — extrem de dificilă, se procedează fără tact, cu o încărcătură nervoasă care influențează starea generală și așa precară a membrilor lotului și care generează aproape fatal măsuri extreme, de loc indicate, mai ales în situația handbalului nostru masculin ce nu duce de loc lipsă de elemente valoroase tinere sau mai vîrstnice. Și pentru că tot am pronunțat acest ultim cuvînt, cu alt sens și cu alte rezonanțe în lumea sportului, să precizăm, pentru a pune cititorii în temă, etatea unor handbaliști care sînt socotiți „vîrstnici": *Licu* și *Gațu* — 26 de ani, *Samungi* — 29 de ani, *Gunesch* — 27 de ani, *Penu* — 25 de ani, *Gruia* — 31 de ani. Chiar dacă avem în vedere și gradul de „uzură" fizică (marile bătălii sportive au lăsat urme la unii dintre ei, cum este cazul lui *Licu* sau *Gruia*) ni se pare totuși exagerat să-i socotim depășiți ca vîrstă.

Să revenim însă la maniera în care se refăce echipa reprezentativă, *precizarea vîrstei jucătorilor avînd la bază nu intenția de a pleda pentru integrala lor folosire*

Călin ANTONESCU

(Continuare în pag. a 4-a)

Astăzi, cele două echipe se întîlnesc din nou, într-un meci revanșă, în care — sperăm — handbaliștii români se vor comporta la adevărata lor valoare. Iată programul din sala Floreasca: **ORA 17.30: România — Universitatea București (feminin); ORA 19: România — Elveția (masculin)**, arbitri P. Pupici și M. Stanoevici — Iugoslavia

TEMERI JUSTIFICATE, ÎNAINTE DE BÉZIERS

Unele observații pe marginea modului cum se prezintă XV-le de rugby al României pentru meciul cu Franța

Radu Durbac (cu balonul), fundașul XV-lui țării noastre pentru meciul de la Béziers, a fost și în meciul de verificare cu lotul de juniori, unul dintre cei mai activi jucători.
Foto: Vasile BAGEAC

Pentru foarte mulți dintre iubitorii rugbyului, dornici să cunoască XV-le României în vederea meciului cu Franța — marele examen anual al sportului cu balonul oval de la noi, prelungirea neobișnuită a suitei de trialuri, partide de verificare și testmeciuri, a devenit de-a dreptul obsedantă. În fine, duminică, a fost ultima încercare a selecționabililor. **Acum a sosit timpul să privim în față pe cei 15 tricolori care, nu mai departe de sîmbătă, vor evolua pe Stadionul municipal din Béziers.**

Întrebare firească: au reușit antrenorii **Al. Teofilovici și Petre Cosmănescu** să se hotărască asupra celor mai valoroși jucători, la această oră, din rugbyul nostru? Răspunsul nu este, din păcate, prea clar. Cei doi antrenori au fixat, e drept, un XV, dar s-au grăbit să-i aducă unele amendamente aproape pentru fiecare compartiment.

În linia I a fost preconizată o formulă cu **Baciu** și **Dinu** ca stîlpi, jucători în care antrenorii manifestă, pe drept cuvînt, multă încredere, ambii sportivi dînd satisfacție (o notă în plus pentru Baciu, mai activ la placaje, în raport cu evoluția sa de la începutul sezonului competițional). În ceea ce privește talonerul, există încă oscilații, pentru acest post candidînd **Iorgulescu**, apreciat pentru marea lui circulație în teren, și **Popovici**, foarte sigur la talonaj.

În linia a II-a, **Șerban** s-a impus de departe ca unul dintre cei mai tenace înaintași, astfel că, meritat, el apare ca titular fără contracandidat. Alături de el ar urma să joace **Tuțuianu**, jucătorul nr. 1 al rugbyștilor de la Mauléon. Este o soluție de ultimă oră, datorită absenței lui Dărăban, care — din motive obiective — nu mai poate face deplasarea.

Ciobănel apare și el ca titular în linia a III-a, compartiment care va avea — în prima formulă — ca închizător pe **Iftimie**, iar ca a doua aripă, pe **Atanasiu**. Aceasta în eventualitatea în care **Răscanu** nu va fi recuperat, după o plagă la arti-

Tiberiu STAMA

(Continuare în pag. a 2-a)

În divizia de baschet

NU NUMAI ÎNGÎMFAREA A PRODUS SURPRIZELE DE DUMINICĂ!

În derbyul cu Universitatea Timișoara, maestrul emerit al sportului Mihai Albu (în imagine îl depășește pe Mănăilă) a demonstrat că rămîne unul dintre cei mai buni jucători ai țării

Neîndoielnic, etapele (a VI-a la băieți, a IX-a, ultima a primului tur, la fete) desfășurate sîmbătă și duminică în cadrul campionatelor republicane de baschet au furnizat cele mai mari surprize ale acestui sezon. Într-adevăr, nici cei mai optimiști suporteri ai echipelor Crișul (fete), Politehnica Cluj și Voința București (băieți) nu ar fi sperat în victoria favoriților lor în fața unor adversare cum sînt I.E.F.S., I.C.H.F. și Politehnica Galați, formații cu cote valorice evident mai ridicate și care, în mod normal, ar fi trebuit să cîștige meciurile respective la diferențe apreciabile. Și, totuși, surprizele s-au produs, spre uimirea, putem spune în egală măsură, a învinșilor și a învingătorilor.

Pe de o parte, rezultatele neașteptate au avut darul de a spori interesul pentru întrecerile diviziei A care, în această ediție, se dovedesc mult mai atractive decît în alți ani. În definitiv, surprizele sînt sarea și piperul într-o competiție. Pe de altă parte, însă, ele ridică serioase probleme asupra seriozității cu care sînt tratate unele partide așa zise „disputate dinainte". Prin cele ce vom afirma nu vrem să scădem cu nimic din meritele cîștigătoarelor, team-uri mai modeste, dar care acum au demonstrat că știu să lupte din răsputeri, chiar și atunci cînd au în față echipe mai bune (de ce nu fac acest lucru întotdeauna?). Crișul Oradea, Politehnica Cluj și Voința București au merite incon-

D. STĂNCULESCU

(Continuare în pag. a 2-a)

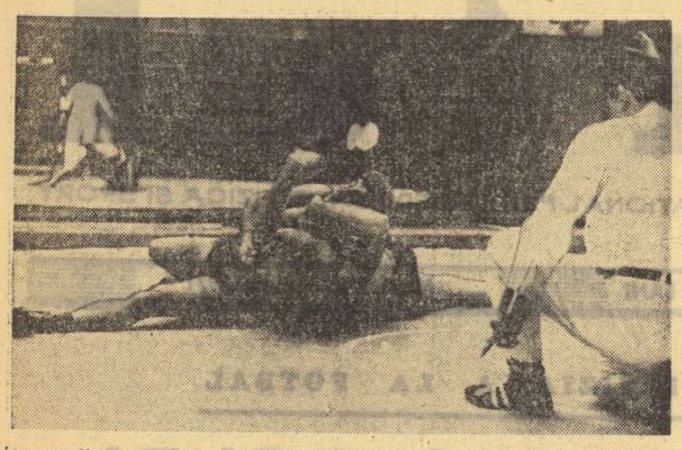

Aspect dintr-una din pasionantele întîlniri care au avut loc în Sala Sporturilor din Galați, în cadrul campionatului național sătesc de trîntă.
Foto: Nicolae SBURLAN-Galați

TRÎNTA CÎȘTIGĂ NOI POZIȚII ÎN SPORTUL RURAL

De la început trebuie subliniat că a doua ediție a campionatului național sătesc de trîntă s-a bucurat de un deplin succes. Organizată și de această dată sub conducerea directă a Secției Sport-turism a Comitetului Central al U.T.C., actuala ediție (pe deplin reprezentativă de altfel pentru sportul nostru sătesc) a întrunit elemente pozitive mult mai mari decît cele din ediția anului trecut.

În primul rînd, salturile s-au înregistrat sub aspectul cantitativ. S-a reușit ca în actualele întreceri să fie angrenați reprezentanți ai tuturor județelor țării. Așadar, în fazele inițiale ale întrecerilor s-a realizat un echilibru geografic, fapt care nu se petrecuse anul trecut. Reamintind că la fazele pe comună și centre de comună au participat 25—30 000 de luptători, iar la cele județene aproximativ 2 000, consemnăm o realitate îmbucurătoare în ceea ce privește practicarea acestui al doilea sport național — după oină — care este trînta.

Progrese s-au realizat și sub aspect calitativ. Participanții la finale au întrunit aprecierile celor prezenți, dovedindu-se a fi mult mai bine pregătiți. S-a pus în mai mare măsură accent pe execuțiile tehnice. Într-adevăr, anul acesta n-au mai cîștigat cei care s-au bazat doar pe forța fizică. În atari condiții au apărut atît procedee care pot fi considerate specifice trîntei, cît și variante acceptabile din sportul consacrat luptelor.

La obținerea tuturor acestor rezultate un rol însemnat a avut, în primul rînd, atenția mărită cu care organizația U.T.C. a urmărit înzestrarea localităților rurale cu materialul sportiv necesar. S-a ajuns, astfel, ca fiecare comună mai dezvoltată să posede o saltea pe care trîntașii locali să-și efectueze pregătirea. La aceasta se adaugă și interesul sporit al organelor administrative locale. Consemnăm aici faptul că, deși nu aveau nici un reprezentant al comunei la aceste finale **Mihai Chițiga**, primarul comunei Ghidigeni, **Ion Toma**, președintele asociației sportive din această comună și **Nicolae Stoian**, președintele asociației sportive de la fabrica de spirt din Ghidigeni au venit să asiste și au oferit, din proprie inițiativă, premii cîștigătorilor. O acțiune grăitoare asupra mentalității noi ce domnește în mișcarea sportivă rurală.

Ar mai fi cazul să subliniem apariția unor comune — puternice centre ale practicării trîntei. Comunele Conțești (Teleorman), Borlești (Neamț) și Brănești (Ilfov) au cîștigat toate cele șase titluri județene și au primit astfel dreptul de a fi prezente la Galați.

În fine, aspectul depistării și selecției de elemente pentru sportul de performanță a fost într-o oarecare măsură atins. S-ar fi putut face însă mai mult. Numărul antrenorilor calificați prezenți la aceste finale a fost însă destul de redus...

Radu TIMOFTE

ÎNTREPRINDEREA ECONOMICĂ DE ADMINISTRARE A BAZELOR SPORTIVE

din București, bd. Muncii nr. 37—39, sectorul 3, telefon: 21 66 85, angajează de urgență:

- lăcătuși
- tîmplari manuali
- zugravi-vopsitori
- zidari
- muncitori necalificați
- paznic.

ciclism

PRINTRE ROȚI ȘI PEDALE

PARADOXURI

Pornim, în judecarea lucrurilor, de la faptul cunoscut că un club sportiv este o personalitate complexă care are dreptul și datoria să ia hotărîri menite să contribuie la progresul activității sale generale.

În acest context vom discuta cîteva dintre hotărîrile clubului sportiv Steaua, privind secția sa de ciclism. Precizăm de la bun început că Steaua a reprezentat și reprezintă unul dintre punctele forte ale sportului nostru cu pedale, că acest club își aduce contribuția de mai bine de două decenii la dezvoltarea ciclismului românesc. Ni s-a părut însă bizar faptul că în ultimii ani au fost scoși din secție, tocmai atunci cînd se aflau la apogeul carierei lor sportive, tocmai atunci cînd federația îi selecționa în loturile naționale, o serie de sportivi valoroși. Așa a fost cazul cu Ion Ardeleanu, apoi cu Ion Stoica și — recent — cu Vasile Burlacu, toți trei maeștri ai sportului. La timpul lor, fiecare dintre cei trei se situa printre cei mai buni din secție, printre valorile ciclismului nostru. La fel de curios s-au petrecut lucrurile și cu Constantin Gonțea. Acesta a fost scos din secție, apoi rechemat, pentru ca în cele din urmă să fie — din nou — scos...

Și, poate, n-am fi scris aceste rînduri dacă numai cu cîteva zile în urmă nu s-ar fi petrecut, tot la secția de ciclism a clubului sportiv Steaua, un fapt de neînțeles. Printr-o hotărîre a conducerii clubului, antrenorul Ion Vasile a fost trecut la grupa de juniori, iar Constantin Voicu a fost desemnat să pregătească rutierii seniori. Așadar, antrenorul Ion Vasile, cel care a condus de mai multe ori pregătirile loturilor naționale (pentru „Cursa Păcii", pentru „Turul Turciei" — pe care sportivii noștri l-au și cîștigat etc) este trecut în... rezervă, socotit fiind, probabil, ca necorespunzător. Se poate deduce de aici că federația (care n-a fost de acord cu această schimbare) nu prea își cunoaște tehnicienii? Nu, nu F.R.C. este cea care nu cunoaște valoarea antrenorilor... Promovarea lui Constantin Voicu este la fel de bizară. După cum se știe, acesta a fost specialist în probele de pistă, iar încercările sale cu juniorii nu pot fi socotite edificatoare. După cum se vede, nimic nu îndreptățea o astfel de măsură. Ea a fost, totuși, luată. De ce? Nu așteptăm răspuns de la clubul Steaua, dar am dori să și-l dea singur — după o matură și profundă analiză —, să încerce a descoperi dacă în spatele acestor măsuri paradoxale nu se află cumva interese neconforme cu cele ale clubului.

Hristache NAUM

A fost alcătuit lotul pentru „CURSA PĂCII"

F. R. Ciclism a alcătuit lotul de alergători pentru cea de a 25-a ediție a „Cursei Păcii", Berlin — Praga — Varșovia. Tricolorii vor fi selecționați — la capătul stagiului de pregătire și al întrecerilor de verificare — din rîndurile următorilor rutieri: Cristian Tudoran (Steaua), Andrei Suciu (Dezrobirea Brașov), Ștefan Suciu (Dezrobirea Brașov), Ștefan Szekely (C.S.M. Cluj), Nicolae Andronache (Metalul Plopeni), Mihai Hrisoveni (C.S. Brăila), Const. Tănase (C. S. Brăila), Nicolae Gavrilă (Steaua), Ion Cernea (Steaua), Mircea Virgil (Metalul Plopeni), Eugen Imbuzan (C.S.M. Cluj), Ilie Valentin (C.S. Brăila). Dumitru Stanca (Voința), Valentin Hoța (Mureșul Tg. Mureș), Vasile Burlacu (Olimpia), Const. Ciocan (Dinamo) și Sorin Suditu (Olimpia). Antrenor: Martie Ștefănescu.

ANALIZA ACTIVITĂȚII

În aceste zile se desfășoară în întreaga țară ședințele de analiză a activității comisiilor județene și a secțiilor de ciclism din cluburi și asociații sportive. Pînă acum s-au ținut ședințele secțiilor Steaua, Dinamo, Olimpia, C. S. Brăila și Portul Constanța, precum și a comisiei județene Prahova. În această săptămînă se desfășoară în secțiile Voința București și C.S.M. Cluj, la comisiile județene Maramureș și Cluj. În prezența activului federației, sportivii, antrenorii și activiștii secțiilor și cluburilor dezbat diferitele aspecte ale activității din sezonul sportiv 1971 și stabilesc coordonatele pentru anul 1972.

„OLIMPICII" AU LUAT STARTUL!

Cicliștii care se pregătesc pentru proba olimpică de 100 km contratimp, pe echipe, au fost reuniți pentru cîteva zile la Predeal de antrenorii Nicolae Voicu și Ștefan Lemîndroiu. Din lot fac parte Vasile Teodor, Const. Grigore, Th. Puterity, Ion Cosma, Cr. Camer, Teodor Drăgan, Iosif Biro, V. Murineanu, V. Miu, Z. Elekeș, Tr. Repede și V. Budea. Cei 12 alergători vor participa la antrenamente și teste pentru determinarea stadiului de pregătire.

Ni se pare însă curios că printre cei aleși pentru a încerca realizarea baremului olimpic nu se află și doi alergători consacrați pentru forța și inclinația lor spre probele contratimp: Alexandru Sofronie și Cristian Tudoran. Ce părere au antrenorii Nicolae Voicu și Ștefan Lemîndroiu? Dar federația?

volei

REZULTATE DIN DIVIZIA B

Duminică s-au disputat partidele etapei a VIII-a din campionatul diviziei B. Iată rezultatele:

MASCULIN: Relonul Săvinești — Politehnica Iași 1—3, Oțelul Galați — Petrolul Ploiești 0—3, Medicina București — Electra București 2—3, Voința Buc. — Locomotiva Buc. 0—3, Farul Constanța — Aurora Buc. 3—1, Politehnica II Timișoara — Corvinul Hunedoara 3—0, Electroputere Craiova—A.S.A. Sibiu 3—0, Voința Arad — Constructorul Caransebeș 3—0, Politehnica Brașov — Explorări B. Mare 3—0, Silvania Șimleul S. — Industria sîrmei C. Turzii 3—0.

FEMININ: I.T.B. Informația Buc. — Viitorul Buc. 3—0, Universitatea Iași — A.S.E. București 3—0, Spartac Buc. — Orizontul Bacău 3—0, Progresul Buc. — Flacăra roșie Buc. 3—0, Universitatea Buc. — Politehnica Galați 3—0, Drapelul roșu Sibiu — Corvinul Deva 1—3, Sănătatea Tîrgoviște — Voința Brașov 0—3, Voința Sinaia — Universitatea Craiova 0—3, Voința Zalău — Medicina Tg. Mureș 3—1.

În divizia A

DINAMO—C.S.M. SIBIU 3—1

Aseară, în sala Dinamo, a avut loc întîlnirea dintre echipele feminine Dinamo și C.S.M. Sibiu, contînd pentru etapa a XI-a a campionatului primei divizii. După un joc de luptă, victoria a revenit formației bucureștene cu 3—1 (—13, 10, 10, 10). Sibiencele au pus la grea încercare pe dinamoviste care se mențin în continuare sub nivelul valoric al anului trecut. De la învingătoare s-au remarcat **Mariana Popescu, Margareta Șorban, Marilena Nicolescu**, iar de la învinse **Margareta Vasiu, Heidrun Schunn** și **Mariana Cloțean**. Bun arbitrajul cuplului **Gr. Nedelcu — N. Mateescu.**

prim plan

NICOLAE MARTINESCU

S-a născut la 24 februarie 1940, în comuna Vișan, județul Brăila. Are 185 cm înălțime și 100 kg greutate. Este căsătorit. Face parte din clubul sportiv Dinamo București.

Din bogatul palmares al lui Nicolae Martinescu, amintim: un titlu de campion european (1966, Essen, R.F.G.), două medalii de argint la C.M. (1963, Helsingborg, Suedia; 1971, Sofia), o medalie de bronz la J.O. (1968—Mexic) și trei medalii de bronz la C.M. (1966, 1967 și 1970). În plus, Martinescu a fost de patru ori campion balcanic și de 11 ori campion al României la categoria semigrea — lupte greco-romane. Martinescu este maestru emerit al sportului, distincție primită în 1968.

În urmă cu 12 ani, la o mare competiție de trîntă, **„Cupa Moldovei"**, pe primul loc la categoria grea s-a clasat un băiat voinic de prin părțile Brăilei — Nicolae Martinescu. Aici a început cariera sportivă a redutabilului nostru atlet care, de peste 10 ani, este nelipsit din lotul național de lupte greco-romane și nu are adversar pe măsura lui la finalele campionatelor naționale la categoria semigrea, clasîndu-se mereu pe primul loc din 1961 încoace.

Nicolae Martinescu a făcut cunoștință cu abecedarul tehnic al sportului luptelor la A.S. Dinamo Galați, fiind elevul antrenorului Ștefan Babin. Apoi, în 1961, s-a transferat la clubul Dinamo București, unde și-a desăvîrșit măiestria sportivă. Aici activează și azi, avîndu-i ca antrenori pe Dumitru Cuc și Ion Cernea.

Deși Martinescu nu prea mai are secrete în tehnica sportului în care s-a consacrat, cine asistă la un antrenament al grupei de greco-romane de la Dinamo îl poate vedea pe campionul nostru executînd toate procedeele cu multă migală, cu ambiția unui tînăr începător dornic să se afirme. Ion Corneanu, antrenorul lotului național, ca și tehnicienii clubului, îl consideră pe Martinescu, din punct de vedere al conștiinciozității cu care lucrează la orele de pregătire, ca un exemplu demn de urmat.

Pentru meritele sale din acest an — a cucerit locul II la mondialele de greco-romane de la Sofia, a devenit campion al țării pentru a 11-a oară, iar echipa sa a cîștigat campionatul de greco-romane pentru a 21-a oară — Nicolae Martinescu a fost trecut în fruntea tabelului de onoare '71 al Federației române de lupte.

Sîfind de vorbă cu valorosul nostru luptător, aflăm că în puținele sale ore libere practică și pescuitul, este nelipsit de la meciurile de „A" de fotbal din Capitală, iar ca baschetbalist este considerat pivotul cel mai eficace al echipei lotului de greco-romane (baschetul, datorită vitezei cu care se joacă, este sportul ajutător nr. 1 al luptătorilor).

Din planurile sportive de viitor ale lui N. Martinescu am reținut doar unul — o cît mai bună comportare la cea de a treia ediție a Jocurilor Olimpice la care participă — München 1972. Îi dorim succes.

baschet

NU NUMAI ÎNGÎMFAREA A PRODUS SURPRIZELE DE DUMINICĂ!

(Urmare din pag. 1)

testabile și sperăm că succesele de duminică vor constitui un stimulent în viitoarea lor activitate de pregătire și competițională. Dar nici nu putem omite că victoriile au fost realizate datorită evoluției submediocre a învinșilor.

Explicații pentru insuccesele I.E.F.S.-ului, I.C.H.F.-ului și Politehnicii Galați? Componenții echipelor respective au intrat pe teren cu convingerea că vor face un simplu galop de sănătate, și-au supraapreciat posibilitățile, și-au desconsiderat adversarii. Dar lucrurile sînt ceva mai grave. Este clar, favoritele-învinse au abordat meciurile cu o doză exagerată de autoîncredere, de care „victimele" au profitat prompt, ripostînd dîrz și eficace. Există însă posibilitatea ca „marile favorite" să-și revină și, în cele 40 de minute cît durează un joc de baschet să „pună lucrurile la punct", să restabilească echilibrul partidelor. În toate cele trei dispute, timpul regulamentar s-a scurs fără să se petreacă nimic deosebit. Crișul, Politehnica Cluj și Voința au dominat pînă la sfîrșit, au cîștigat fără drept de apel, deși *teoretic* valoarea tehnică a învinșilor era superioară. Și, în această situație, ajungem să ne întrebăm: surprizele de duminică se datorează numai îngîmfării sau și șubrezeniei bazei de pregătire a învinșilor? Cele petrecute duminică în sălile din București și din Galați demonstrează, din păcate, că al doilea argument este adevărat. Alminteri, momentele de dificultate create la începutul meciurilor ar fi fost lesne depășite prin mobilizarea capacității tehnice, tactice și fizice, *dacă aceasta ar fi avut o temelie solidă*. Așa, însă, deruta și-a pus permanent amprenta și nu a mai putut fi eliminată, ducînd la acele rezultate surprinzătoare. Concluzia se impune de la sine și solicită tuturor echipelor nu numai acordarea întregii atenții oricărei întîlniri, ci și o mai solidă pregătire (inclusiv cea de voință), prin care să fie depășite momentele de dificultate, chiar și atunci cînd acestea se prelungesc.

În sfîrșit, un fapt pozitiv scos în evidență tot de aceste surprize, este acela că, spre deosebire de anii trecuți, în nici unul din jocurile respective nu a fost scos „țap ispășitor" arbitrul. Este un semn îmbucurător care atestă corectitudinea arbitrilor, dar mai cu seamă a antrenorilor formațiilor învinse.

În divizia B: METALUL SALONTA ÎNVINSĂ DE CRIȘUL II ORADEA!

În etapa a IX-a a diviziei B, echipa feminină Progresul București a cîștigat cu ușurință meciul cu Medicina București, deși inițial se părea că studentele vor opune o rezistență dîrză fostelor divizionare A. Acestea, însă, cu o formație remaniată, au forțat în repriza secundă și au cîștigat la o diferență clară: 54—40 (24—22). Baschetbalistele de la Medicina au luptat mult pentru victorie, au aruncat destul de bine la coș, dar superioritatea de talie a sportivelor de la Progresul a fost hotărîtoare. Au înscris Marin 13, Anmacof 10, Rădița 9, Degeratu 6, Popescu 5, Neagu 6, Avramescu 2, Serediu 2, Gorgan 1 pentru Progresul, respectiv Boldog 20, Andreescu 10, Georgescu 4, Kiss 2, Belu 2, Grigorescu 2. Au arbitrat foarte bine Gh. Ilie și I. Antonescu. **(Daniel DIACONESCU — coresp.).**

În rest, vom sublinia surprinzătoarea victorie a junioarelor de la Crișul II Oradea asupra echipei Metalul Salonta, aceasta din urmă fiind una din candidatele la calificarea în turneul final.

Rezultate. **MASCULIN:** Crișul Oradea — Sănătatea Aiud 2—0, neprezentare (Sănătatea a trimis în ultimul moment o telegramă prin care anunță îmbolnăvirea de gripă a jucătorilor), Sănătatea Satu Mare — Voința Zalău 82—50 (37—21), Politehnica Brașov — Voința Tg. Mureș 86—74 (42—34), Constructorul Arad — Voința Timișoara 63—64 (28—31), Universitatea Craiova — Știința Mediaș 91—74 (38—34), A.S.A. Bacău — Politehnica Iași 82—84 (34—45), C.S.M. Iași — Rapid C.F.R. Galați 58—49 (34—24), P.T.T. — Universitatea București 53—75 (27—36), Academia Militară — Voința Ploiești 69—50 (37—30), Comerțul Tîrgoviște — Progresul Buc. 66—81 (36—37); **FEMININ:** Voința Tg. Mureș — Rapid Deva 68—45 (44—17), Universitatea Cluj — Știința Sf. Gheorghe 58—43 (31—14), Crișul II Oradea — Metalul Salonta 63—59 (32—23), Voința Oradea — Constructorul Arad 45—52 (21—18), Medicina Timișoara — Universitatea Craiova 53—62 (32—27), Voința Constanța — Universitatea II Iași 55—42 (27—14), Inst. Pedagogic Galați — Confecția Dorohoi 101—11 (55—3).

Rezultatele au fost transmise de corespondenții **I. Ghișa, M. Radu, A. Verba, C. Gruia, V. Popovici, D. Diaconescu, C. Popa, I. Ene, I. Iancu, I. Ioana, C. Albu, M. Petrescu, M. Avanu.**

REPREZENTANȚII NOȘTRI VICTORIOȘI ÎN „CUPA DUNĂRII" LA TELEGRAFIE

A doua ediție a concursului internațional de telegrafie pentru „Cupa Dunării" care a avut loc la Radioclubul Central din București s-a încheiat cu o frumoasă victorie a echipei noastre formată din Gheorghe Cîmpeanu, Radu Bratu și Vasile Giurgiu. După o dispută foarte strînsă cu echipa Cehoslovaciei (reprezentanții Iugoslaviei și Ungariei fiind de o valoare mai modestă nu au contat în lupta pentru primele locuri) ei au cîștigat două din cele trei probe ale competiției, reușind astfel să-și adjudece trofeul oferit de Federația Română de Radioamatorism.

Iată o sumară descriere a modului în care s-a desfășurat concursul:

Prima probă, denumită de regularitate, care constă în recepționarea și transmiterea unor texte la

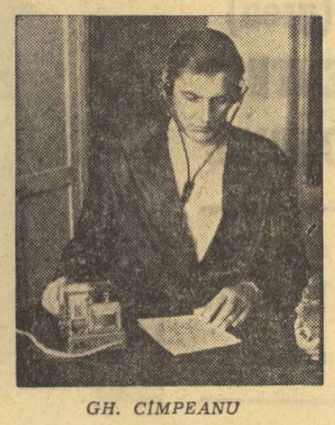

GH. CÎMPEANU

anumite viteze și cu cît mai puține greșeli, a revenit reprezentanților noștri. Ei au ocupat primele locuri în următoarea ordine: R. Bratu, G. Cîmpeanu, V. Giurgiu, urmați de Tomas Mikeska, Maria Farbiakova și Iaroslav Sykora din echipa Cehoslovaciei.

În proba a doua „recepție-viteză" a fost rîndul lui Mikeska și al Farbiakovei să-și demonstreze măiestria, recepționînd, ambii, cîte 180 litere și 300 cifre pe minut, urmați de Sykora (170 litere, 280 cifre, Cîmpeanu (160/250), Bratu (150/260), Giurgiu (140/240).

Proba a treia, „transmitere-viteză" a fost hotărîtoare pentru stabilirea echipei cîștigătoare. Dînd dovadă de o excelentă pregătire, Gheorghe Cîmpeanu și-a adjudecat victoria, transmițînd în trei minute 487 litere și, respectiv, 545 cifre. Pe locurile următoare s-au clasat Sykora (457/511) și Giurgiu (472/473).

Nu putem încheia această relatare fără să menționăm modul competent în care au fost rezolvate de către Radioclubul Central toate problemele tehnico-organizatorice ale acestei inedite competiții, precum și aportul deosebit adus la buna desfășurare a competiției, de către corpul de arbitri, din rîndul cărora trebuie evidențiați vechii radioamatori Gh. Craiu, L. Kovanda, N. Murărescu și Gh. Drăgulescu.

E. RIV

scrima

ULTIMELE COMPETIȚII ALE ANULUI

În timp ce trăgătorii echipelor de divizia A trăiesc, acum, tihna vacanței competiționale (ce-i drept unele, întreruptă de turnee locale sau de întîlniri internaționale amicale), ceilalți scrimeri — îndeosebi, cei tineri — au în față un program foarte bogat.

La sfîrșitul acestei săptămîni (simbătă și duminică începînd de la ora 8,30), sala Floreasca II din Capitală va găzdui cea de a IV-a etapă a campionatului diviziei B, episod final al competiției, însoțit de obișnuitele promovări și retrogradări.

Începînd cu data de 20 decembrie, sala Floreasca II va vedea o amplă defilare a elementelor de perspectivă din scrima noastră. Între 20 și 22 decembrie va avea loc tradiționala competiție „Cupa Speranțelor" după următorul program: luni, 20.XII (de la ora 9): floretă băieți și sabie; marți, 21.XII — spadă și sabie; miercuri, 22.XII — floretă fete.

În continuare, de la 23 la 26 decembrie, aceeași sală va găzdui ultimul campionat republican al anului, cel ce reunește pe cei mai buni juniori mari din întreaga țară. Programul competiției se prezintă astfel: joi, 23.XII (de la ora 8,30) — floretă băieți; vineri, 24.XII — sabie; simbătă, 25.XII — spadă; duminică, 26.XII — floretă fete.

Amintim, totodată, că întreaga lună decembrie constituie perioada de transferări, federația luînd în considerare numai cererile ce îi vor parveni pînă la 30 decembrie.

natație

AGNETA ȘTERNER A ÎNVINS-O PE ANCA GROZA LA 100 m DELFIN

Cea mai interesantă cursă a ultimului concurs desfășurat în bazinul „23 August" din Capitală (50 m) ne-au oferit-o protagonistele probei de 100 m delfin. În mod surprinzător, victoria a revenit **Agnetei Șterner**, care a atins peretele de la sosire cu o fracțiune de secundă înaintea campioanei țării, **Anca Groza**. La fel de neașteptat a fost și succesul **Lilianei Bancu** la 100 m bras în fața dinamovistei Liliana Burlacu.

Alte elemente care au mai înviorat întrecerile: verva lui **A. Adam**, cel mai bun sprinter al concursului, care a înregistrat un record personal (57,4) la 100 m liber, cursă unde pe locul doi s-a clasat fostul campion și recordman al țării, Vladimir Moraru, ca și succesele lui **Miclăuș** și **Șoptereanu**. Fără să forțeze, **Gh. Lupu** a încheiat distanța de 100 m spate după 64,0, timp mulțumitor pentru actuala sa pregătire. Rezultate tehnice:

MASCULIN: 100 m liber: A. Adam 57,4, Vl. Moraru 58,8, C. Kokay 59,3: 100 m spate: Gh. Lupu 64,0; 200 m spate: C. Coatu 2:30.8; 100 m bras: A. Șoptereanu 1:12,2; 200 m bras: G. Săruleanu 2:42,8 (E. Hempel a fost descalificat — a doua oară în acest an — pentru întoarcere neregulamentară); 100 m delfin: I. Miclăuș 63,8; FEMININ: 100 m liber: G. Cerbeanu 68,8; 800 m liber: A. Groza 10:45,3, E. Cristescu 10:45,4; 100 m bras: L. Bancu 1:25,1 (r.p.), L. Burlacu 1:25,2; 200 m bras: A. Georgescu 2:59,9, L. Bancu 3:10,3; 100 m delfin: **A. Sterner 1:12,2**, A. Groza 1:12,2, C. Vîjeu 1:13,5.

E. ALMER 4:14,4 (400 m liber), LA REȘIȚA

La tradiționala competiție de înot, dotată cu „Cupa Municipiului Reșița" au fost prezenți în acest an și sportivi din Sibiu și Timișoara. Concursul a fost marcat de cîteva performanțe meritorii, care atestă buna pregătire a sportivilor reșițeni în această perioadă.

Eugen Almer a făcut o frumoasă cursă de 400 m liber, în care a stopat cronometrele la 4:14,4. Ușurința cu care recordmanul țării a parcurs cele 16 lungimi (25 m) ne dă posibilitatea să întuim de pe acum o apropiată performanță în jurul a 4:10,0.

O formă bună au manifestat și spatiștii din localitate. După o absență de o săptămînă (gripă), M. Hohoiu a „mers" la 100 m 62,3 (o singură zecime l-a despărțit de cea mai bună performanță românească în bazin scurt), iar Lavinia Donea și-a mai îmbunătățit cu două zecimi (1:12,5) recordul personal al „sutei". Rezultate tehnice:

100 m liber (b): Almer 57,2, Gherban 58,6; 400 m liber (b): Almer 4:14,4; 100 m spate (b): Hohoiu 62,3; 100 m bras (b): Wetterneck 1:15,6 100 m delfin (b): Almer 61,2; 100 m spate copii B: Habetler 1:16,1; 100 m liber (f): Julieta Mirosu 67,2, Lavinia Donea 67,4; 100 m spate (f): L. Donea 1:12,5; 100 m delfin (f): L. Donea 1:16,9; 100 m bras fete B: Ana Georgiu 1:29,3; 100 m spate fete C: Judit Huniady 1:27,9; 100 m bras fete C: J. Huniady 1:34,9; 100 m liber fete C: Innes Hellebrandt 1:23,2; 100 m delfin fete C: I. Hellebrandt 1:32,2.

D. GLĂVAN — coresp. județean

MARI REDUCERI DE PREȚURI LA TELEVIZOARE ȘI APARATE RADIO

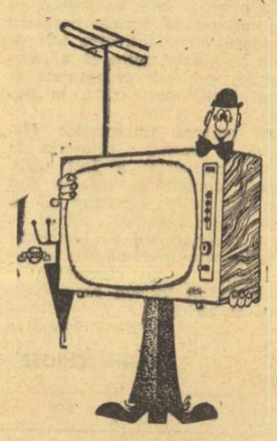

Cu începere de la 1 decembrie a.c. prețurile televizoarelor și aparatelor de radio din producție internă au fost reduse astfel:

APARATE DE RADIO	Preț vechi	Preț nou
Mangalia 2	1240	965
Aida	820	690
Eforie	1720	1300
Traviata	2260	1900
Traviata combină	2820	2380
RADIO RECEPTOARE CU TRANZISTORI		
Cora	420	365
Zefir	750	500
Albatros	1200	800
Mamaia	1440	1000
Neptun	1498	1150
TELEVIZOARE		
Venus E 47	3400	2870
Modern E 47	3560	3050
Miraj E 59	4335	3460
Clasic E 59	4525	3530
Opera E 59	4335	3500
Lux fără stativ E 65	4950	3960
Lux cu stativ E 65	5150	4120

De la magazinele specializate ale cooperativelor de consum, salariații, pensionarii, membrii CAP și țăranii cu gospodării individuale pot cumpăra televizoare și aparate de radio și cu plata în rate. Pentru membrii CAP și țăranii cu gospodării individuale, avansul minim este de 15 la sută, restul sumei datorate putîndu-se achita în 24 de rate lunare.

Cu un aconto de numai 460 lei, puteți cumpăra, de exemplu un televizor MODERN, spre bucuria întregii dumneavoastră familii.

Intrați chiar acum în magazinul cooperației de consum din comuna dumneavoastră, care este aprovizionat cu un sortiment bogat de televizoare și aparate de radio.

rugby

TEMERI JUSTIFICATE

(Urmare din pag. 1)

culația genunchiului. Dacă, totuși, excelentul jucător al Universității Timișoara va fi valid, atunci el va lua locul lui Atanasiu, care va trece în linia a II-a, alături de Șerban, în timp ce Țuțuianu va fi preferat lui Iftimie, ca închizător. Deci, o a doua formulă.

Prin accidentarea lui **Florescu** (plagă și infecție la genunchi) și nerestabilirea lui **Bărgăunaș, Țața** a rămas drept titular pe postul de mijlocaș la grămadă. El va face pereche cu **Nicolescu**, ca „uvertură". În linia de treisferturi se conteză pe **Suciu** ca aripă, pe **Irimescu** și **Nica** (restabilit după accidentul de marți), dar există semne de întrebare în ceea ce privește a doua aripă. Titular apare **Constantin**, dar și el este nerestabilit după o entorsă. Fără discuție, se impune prezența în echipă a fundașului **Durbac**, după Șerban jucătorul cu cea mai constantă evoluție în lot.

Unele incertitudini există și în ceea ce privește jucătorii de rezervă, pe lîngă Răscanu fiind încă nerestabiliți **I. Pop** (plagă la cap), și **Bucos** (entorsă). Rămîn valizi doar **Popovici, Al. Pop, R. Ionescu** și **Marinescu.**

Așadar, cu 4 zile înaintea confruntării cu XV-le cocoșului galic, există încă dificultăți în cristalizarea echipei noastre reprezentative. Meciul de la Béziers se anunță a fi mai greu decît toate întîlnirile din ultimul deceniu cu rugbyul francez, datorită și formei excepționale ce o dețin, în prezent, apropiații noștri adversari (fapt confirmat și de meciurile cu Australia), dar și „necunoscutelor" apărute în tabăra noastră.

De ce s-a ajuns aici? De ce nu s-au prevăzut, în timp util, unele greutăți în alcătuirea echipei naționale?

Sînt întrebări dificile pentru antrenori, pentru Biroul federal chiar. Fiindcă n-au fost asigurate rezerve pentru toate posturile, pentru cele cheie mai ales. Este cazul mijlocașului la grămadă, unde, de fapt, s-a acceptat un jucător, Florescu, care n-a dat satisfacție la nici unul din meciurile cu Franța. O hotărîre a Biroului federal stabilise, încă din decembrie 1970, ca acesta să nu mai fie inclus în lot. Dar, iată, s-a revenit; mai mult, s-a mizat pe prezența lui Florescu ca titular, după accidentarea lui Bărgăunaș. Și acum, accidentîndu-se și Florescu, antrenorii sînt nevoiți să se oprească la Țața, care, e drept, a avut o evoluție satisfăcătoare în lot. Rămîne însă de văzut dacă experiența de a titulariza un debutant într-un post de mare răspundere și într-un meci cu Franța — în deplasare — va da roade.

A fost ignorată și o altă hotărîre, aceea de a nu se apela decît în caz extrem la jucătorii care activează la echipele de club din Franța, considerîndu-se nereușită experiența anului trecut. Iată, însă, că s-a ajuns la o situație în extremis și povestea se repetă.

Ceea ce a complicat munca antrenorilor a fost și turneul Griviței Roșii în Franța, la o dată cu totul inoportună. Există convingerea că dacă acest turneu ar fi avut loc după 15 decembrie (ca în alți ani), mulți dintre jucătorii de la Grivița Roșie ar fi fost în XV-le reprezentativ și nu ca acum, un singur titular (Atanasiu) și o rezervă (Al. Pop).

Prin urmare, s-au ivit atîtea implicații care dau justificate temeri în fața unor adversari redutabili, pentru care meciul cu România înseamnă un prilej prețios de verificare pentru rămînerea în lotul Franței la Turneul celor 5 națiuni. Nu încape nici o îndoială că reprezentanții noștri vor arunca în luptă toate puterile lor, întreaga lor capacitate, vor apăra calm și lucid și vor contraataca cu întreaga echipă. Le cunoaștem bine spiritul de dăruire, dovedit și în alte ocazii, la Bayonne și Toulouse, unde ei au scos două egaluri incredibile. Dar va fi, oare, decisiv acest atu? Răspunsul îl vom afla simbătă după-amiază.

fotbal

Înaintea ultimelor două etape în divizia A

ANTICIPĂRI, PREZUMȚII, ȘANSE...

A început să se zărească „linia albă" de la sosire. Mai sînt doar două etape (plus cîteva partide restanțe) și peste activitatea fotbalistică oficială de toamnă va cădea cortina.

Se încheie un sezon bogat. După ce echipa națională a terminat cu succes partidele din toamna lui 1971, acum, atenția iubitorilor de fotbal este îndreptată, pe bună dreptate, spre principala competiție internă, campionatul diviziei A.

Desigur, nu e încă momentul concluziilor n-a venit încă ziua (dar nici nu e departe) în care vom trage linie și vom face bilanțul, dar, de pe acum, privind clasamentul, și amintindu-ne unele rezultate, nu putem să nu evidențiem regularitatea U.T.A.-ei, lideră chiar și cu un meci mai puțin, excelenta comportare a echipelor Sport Club Bacău și Universitatea Cluj, în prezent pe locurile 2 și, respectiv, 3, precum și talonarea lor de către plutonul echipelor cu 14 puncte (Steagul roșu, F. C. Argeș, A. S. Armata și Steaua, în ordinea clasamentului), pluton ce are în față pe Dinamo (locul 4 — 15 puncte).

Ce modificări pot aduce etapele de miercuri și de duminică, precum și restanțele Rapid — A.S.A., Petrolul — U.T.A., U.T.A. — Politehnica și Steagul roșu — Rapid? Un prim răspuns va fi dat miercuri, la Tg. Mureș, unde S. C. Bacău are de trecut un greu examen. Alt „colocviu" are loc la Cluj, și la fel de important: Universitatea — Steaua. „Sport Club", cu un „egal" în orașul de pe Mureș ar rămîne în „coasta" liderului iar jocul următor, de la Bacău, (chiar cu U.T.A.), poate aduce la egalitate de puncte pe primele două clasate. Studenții clujeni, practic, pot face 18 puncte, dacă nu mai mult. Depinde de meciul cu Rapid, de la București. Iar Dinamo? Campionii, ținuți în loc la Bacău, pot acumula tot după calculele hîrtiei, 17 puncte (miercuri joacă acasă cu Petrolul)

Dar iată programul primelor opt echipe pînă la încheierea turului, pentru a vedea cine cu cine mai are de jucat: **U.T.A.**, cu Petrolul (în deplasare), cu Politehnica (acasă) și cu S.C. Bacău (d); **S. C. BACĂU**: cu A.S.A. (d), U.T.A. (a); **„U" CLUJ**: Steaua (a) cu Rapid (d); **DINAMO**: cu Petrolul (a), F.C. Argeș (d); **STEAGUL ROȘU**: cu C.F.R. (d), Rapid (a); **F. C. Argeș**: cu Crișul (d), Dinamo (a); **A. S ARMATA**: cu Rapid (d), S.C. Bacău (a), Politehnica (d), **STEAUA**: cu „U" Cluj (d), Crișul (a).

Interesant este faptul că toate cele opt echipe (exceptînd partidele restanță), mai au de jucat (în ultimele două etape), cîte un meci acasă și cîte unul în deplasare. Așa stînd lucrurile, ar fi ușor de calculat (ținînd seama de avantajul terenului): 2 puncte pentru fiecare. Dar nu vor fi și surprize? Greu de crezut că ele vor lipsi. Iată, C.F.R. Cluj a smuls un punct Stelei, la București. Și fiindcă am amintit de feroviari, să ne oprim puțin și la subsolul clasamentului. Aici, deocamdată, apele sînt mai limpezi. Indiferent de rezultatele viitoare, C.F.R. Cluj rămîne, cel puțin pînă la primăvară, în posesia... lanternei roșii. Crișul, ca să scape de locul 15, trebuie să cîștige ambele jocuri cu F. C. Argeș (a) și cu Steaua (d), iar Petrolul (care are și o restanță, cu U.T.A. la Ploiești), Jiul, Farul sau Politehnica — toate cu 11 puncte — să piardă ambele jocuri (cîte unul pe teren propriu). Greu de crezut. Două echipe sînt, deocamdată, în „zona neutră": Rapid și Universitatea Craiova (locurile 9 și 10). Teoretic, giuleștenii pot face 18 puncte, dar au meciuri grele: cu „U" Cluj (a), cu A.S.A. (a) și cu Steagul roșu (d).

Acum, nu ne rămîne decît să așteptăm etapa de miercuri. Deși fără jocurile U.T.A.-ei și Rapidului, totuși ea poate aduce multe schimbări de poziții, liderul (cu un golaveraj excelent: 25—9) nu poate fi urnit însă de pe locul său decît în urma unei victorii a băcăuanilor la Tg. Mureș.

Constantin ALEXE

Cu toată opoziția apărării Petrolului, mingea a poposit în plasa porții lui Mihai Ionescu. Față din partida Dinamo—Petrolul desfășurată în returul campionatului trecut.

CAMPIONII ȘI PROBLEMELE LOR...

Transmis pe micile ecrane, comentat pe spațiul restrîns consacrat unei cronici de meci, derbyul de la Bacău i-a oferit reporterului cîteva teme (nedezbătute ieri) demne de pus în discuție. Iată-le:

• DINAMO SUFERĂ DE ATAC. Duminică s-a văzut limpede că echipa noastră campioană duce o acută lipsă de înaintare. **Lucescu** — singurul solist permanent — luptă, ...lucește din cînd în cînd, are cîte o zi de grație, dar are și meciuri de semieclipsă, **Radu Nunweiller** caută să-și ajute colegii din față, urcă din linia mediană, se zbate eroic și surprinzător pentru cei care l-au considerat incapabil de eforturi mari și repetate, **Doru Popescu** se aruncă precum un... tăuraș în dreapta și în stînga, dar forță de atac reală echipa nu prea are. Lipsa lui Dumitrache atîrnă greu, cu atît mai mult cu cît **Fl. Dumitrescu** este, deocamdată, în afara rolului hărăzit, iar **Dumitriu II**, „înaintașul de farmec", ținut pe tușă de o gripă rebelă și de accidenteri, n-a putut pînă acum să-și fericească coechipierii cu admirabilele sale înzestrări.

• Pentru cine a văzut meciul, incontestabil a fost APORTUL DECISIV AL LUI DEMBROVSCHI în construirea victoriei gazdelor. Cine a urmărit, însă, cu toată atenția evoluția internaționalului băcăuan a putut remarca faptul că din minutul 22, cînd Dinu a fost scos din joc de către Hrițcu, conducătorul de joc al Sport Clubului a zburdat cum a vrut pe tot terenul, apărătorul dinamovist introdus să-l marcheze, **Mustățea**, fiind mai mult un spectator al reușitelor adversarului său.

• DINU SE APĂRĂ. Înaintea meciului de duminică, Cornel Dinu, profund afectat de asprimea cu care presa i-a judecat evoluția în partida cu Steaua, ne mărturisea: **„Faulturile mele asupra lui Iordănescu n-au avut intențiile rele care mi-au fost atribuite. De altfel, țin foarte mult la Puiu. Mi-am făcut jocul meu, mai puțin tare decît în meciurile cu Universitatea Cluj sau cu Țara Galilor, de exemplu, dar Iordănescu, jucător foarte delicat, cade aproape la orice atingere."**

Deși sîntem gata să-l credem pe Dinu în privința... absenței intenților, ne permitem să-i spunem că jocul său este îndeobște prea tare. Fără a-i da exemple de mari apărători foarte eficienți în pofida faptului că... jucau foarte fair, credem că este cazul ca Dinu să fie odată convins (de club, de antrenori) că are destule atuuri pur fotbalistice cu care să se impună pe teren.

— Te-ai întrebat, vreodată, Dinule, de ce nu faultează (sau faultează foarte rar) un Beckenbauer, de pildă? Nu crezi că la această întrebare răspunsul complet este: valoare, respectul adversarului și respectul de sine? (M.P.)

4 APARIȚII ALE CARTONAȘULUI GALBEN ÎN PARTIDA DE LA IAȘI

În general, meciul dintre Politehnica Iași și Steagul roșu n-a pus probleme deosebite din punct de vedere disciplinar. Cu toate acestea, arbitrul Constantin Petrea — pentru a nu lăsa ca pe alocuri jocul să ia o turnură de duritate — a fost nevoit să arate cartonașul galben la nu mai puțin de... patru jucători (cîte doi de fiecare echipă).

Iată ce a determinat intervenția arbitrului. Primul avertizat a fost fundașul **Rusu** (St. roșu), care intra dur, de multe ori foarte periculos, ori de cîte ori avea prilejul. Pînă a văzut... galben că pe urmă a putut juca și corect. **Jenei** (St. roșu) a găsit o cale curioasă de a se răzbuna, fiindcă fusese sancționat pentru fault. L-a ...ciupit puternic pe Simionaș de burtă! Celelalte avertismente au fost date jucătorilor ieșeni, porniți să rezolve singuri, sau să răzbune intervențiile dure ale fundașului amintit mai sus. Astfel, **Moldoveanu**, la un duel cu Rusu, sesizînd că în cădere brașoveanul va fi sub el, s-a trîntit fără milă, ca pe o saltea. Urît și procedeul lui **Lupulescu**. A sărit la o minge înaltă — lîngă tușă. Cînd l-a simțit lîngă el, în aer, pe Rusu, l-a împins violent. Și astfel, brașoveanul a fost catapultat la vreo 2 m, pe zgura pistei, unde a rămas ghem nemișcat. S-au dus la el pentru a vedea ce s-a întîmplat, după un astfel de șoc, jucători, arbitru, medic. Toți, afară de Lupulescu care nu înțelegem, de ce, umbla țanțoș prin teren, parcă mîndru de isprava sa. Ne-a impresionat neplăcut, Lupulescule, atitudinea ta!

M. FR.

„ROMÂNIA POATE AJUNGE ÎN SEMIFINALELE C.E."

este de părere ȘANDOR BARCS, vicepreședinte al U.E.F.A.

Sándor Barcs, vicepreședinte al U.E.F.A., a fost prezent la meciul U.T.A. — Vitoria Setubal, desfășurat în cadrul „Cupei U.E.F.A.". El se afla în calitate oficială, ca observator al forului fotbalistic continental. Cu această ocazie, am purtat cu dînsul discuții despre problemele curente ale fotbalului, despre meciul vizionat împreună și despre fotbalul românesc în general. Acest apreciat cunoscător al fotbalului, în vîrstă de 59 de ani, a răspuns la întrebările noastre cu amabilitate colegială. (Sándor Barcs este directorul general al agenției M.T.I., președintele Uniunii Ziariștilor din Ungaria, și un apreciat condeier).

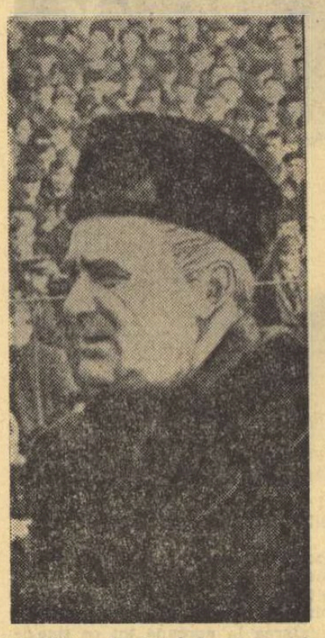

— Încotro se îndreaptă fotbalul? a fost prima întrebare pe care i-am adresat-o.

— Fotbalul a fost și rămîne un joc, iar noi, cei care-l îndrăgim, avem datoria să veghem asupra acestei caracteristici. Jocul bărbătesc și jucat în forță nu poate fi confundat cu brutalitatea, spiritul sportiv trebuie păstrat — indiferent de miza meciului — atît pe teren, cît și în tribună. F.I.F.A. și U.E.F.A. sînt hotărîte să acționeze energic în această direcție și sperăm că vor fi sprijinite de către federațiile naționale.

— După cîte știm, U.E.F.A. v-a însărcinat pe dumneavoastră cu elaborarea statutului și regulilor fotbalului feminin.

— Da, în zilele trecute, la Roma, o comisie specială, condusă de mine, a definitivat regulile de joc. Viabilitatea fotbalului practicat de sexul slab nu mai este astăzi contestată. În Danemarca sînt 12 mii de jucătoare legitimate, în Suedia funcționează 120 de arbitre, în 11 țări europene femeile joacă în mod organizat, și în alte zece state (printre care România, Ungaria, Iugoslavia) se organizează acum campionatul național feminin. La Roma, am stabilit ca timpul de joc să fie de 2×35 de minute, hențul să se sancționeze exact ca la bărbați — propunerea privind autoapărarea nu a fost aprobată —, iar femeile nu au dreptul să joace în echipe de bărbați, sau contra echipelor masculine.

— Ce impresie v-a lăsat meciul U.T.A. — Vitoria Setubal?

— U.T.A. a demonstrat în prima repriză că este o echipă valoroasă, a jucat simplu și eficace, angajamentul fizic a fost completat de o tehnicitate ridicată. U.T.A., după părerea mea, este cu o clasă mai bună decît Vitoria, și dacă va rezista fizic la Setubal, nu poate pierde calificarea. Ajunsă în primele opt echipe ale „Cupei U.E.F.A." U.T.A. ar demonstra încă o dată valoarea fotbalului din România.

— Cunoașteți bine fotbalul românesc?

— Ca vicepreședinte al forului european sînt obligat să urmăresc cu atenție evoluția fotbalului de pe continentul nostru. Jocul cu balonul rotund s-a dezvoltat foarte mult în România prietenă. Dovedesc acest lucru nu numai rezultatele naționalei — am fost sigur că va cîștiga grupa preliminară — și performanțele de răsunet ale unor echipe de club angajate în diferitele cupe internaționale (eliminarea Feijenoordului de către U.T.A. a făcut ocolul lumii), ci și calitatea jocului prestat de către echipele românești.

— Ce șanse acordați selecționatei României în sferturile de finală?

— România va produce — cred — o mare surpriză (de fapt pentru mine nu va fi surpriză): ea poate ajunge între primele patru echipe ale continentului. Are jucători buni, apărarea închide ermetic, jucătorii de la mijlocul terenului (teribil mi-a plăcut acest Nunweiller VI în meciul cu Cehoslovacia) cunosc mult fotbal, iar la înaintare Dobrin și Iordănescu pot desface orice apărare. Trebuie, însă, îmbunătățită, finalizarea.

În încheierea discuției noastre, Sándor Barcs m-a rugat să transmit din partea sa un salut tuturor iubitorilor jocului cu balonul rotund din România.

Carol OROSZHEGYI

UNA SE ÎNVAȚĂ LA CURSURI

(Urmare din pag. 1)

îndeosebi, repriza a doua a meciului cu Rapid) ne apare astăzi lipsită de coeziune.

Departe de atmosfera intimă a echipei ne este, firește, greu să pătrundem, acum, pînă la cauzele care-i generează comportarea nesatisfăcătoare și care, desigur, în beneficiul acestui club fruntaș, vor fi — probabil — cunoscute și analizate imediat după încheierea primei părți a campionatului.

Lansînd de pe acum întrebarea „ce se întîmplă cu Steaua?", am făcut-o numai în dorința de a semnala un fapt anormal (ce se petrece cu o echipă aflată în circuitul fotbalului continental și cu datorii de a reprezenta, în continuare, cu cinste, soccerul românesc), după cum nefiresc este oarecum și ceea ce se întîmplă la Dinamo, ale cărei victorii și înfrîngeri, în actualul campionat, alternează îngrijorător, demonstrînd o inconstanță supărătoare. Ce se întîmplă, asadar, și cu formația din șos. Ștefan cel Mare? **Sînt justificate asemenea comportări contradictorii, la o echipă alcătuită și ea din atîția jucători internaționali?**

Firește că nu, și ceea ce ne-a arătat duminică micul ecran — cu camerele de luat vederi îndreptate aproape numai spre poarta dinamovistă — nu onorează o formație campioană.

★

Și cînd campioana dă tonul jocului defensiv lipsit de personalitate, iată că și rezultatele, pe ansamblu, ale etapei, sînt elocvente: cu excepția punctului reușit de C.F.R. Cluj, în rest numai victorii ale gazdelor (cît de mult ne-am înșelat la început, cînd o serie de succese ale formațiilor vizitatoare promiteau o „eră a oaspeților"), în marea lor majoritate obținute la... zero.

Citim cifrele din casetele cronicilor, cele care însumează numărul șuturilor expediate spre poartă, precum și pe cele care au ținut cadrul ei, și parcă nu ne vine să credem: în 90 de minute, la Iași, Steagul roșu nu l-a deranjat pe Costaș decît de două ori, dintr-un total de 4 șuturi; tot de atîtea ori a încercat Farul vigilența portarilor lui „U", Ștefan și Moldovan (totalul șuturilor: 5), ca să nu mai vorbim și de „performanța" realizată, la acest capitol, de Jiul la Pitești, unde fotbaliștii petroșeneni, acceptînd cu dezinvoltură asediul, au trimis în replică un singur șut (!) spre poarta lui Stan, și acesta... fără adresă. Șomînd între buturi, portarul argeșenilor n-a putut primi notă din partea cronicarului nostru. Da, acesta este sugestivul bilanț, obținut, în genere, etapă de etapă, de formațiile vizitatoare.

Este de-a dreptul de neînțeles ca o echipă care, la domiciliu (vezi Steagul roșu în meciurile disputate acasă, recent, cu A.S.A. Tg. Mureș și S. C. Bacău, vezi Jiul cu toți adversarii pe care îi întîlnește pe propriul teren etc., etc.), este atît de conștientă de superioritatea ei — încît se decide să atace în permanență — la numai trei zile distanță să se simtă atît de slabă, de neputincioasă, propunîndu-și doar o defensivă dusă — uneori — pînă la disperare. Pentru ce această optică greșită la multe dintre echipele noastre de a aborda meciurile în deplasare? **Pentru ce această predilecție pentru o manieră care, pe lîngă că deformează jocul echipelor respective, împiedicîndu-l să devină constant valoros, văduvește pe omul din tribună de spectacolul pentru care a plătit?**

Pentru că antrenorii, obsedați de „marele punct" obținut pe terenuri străine, prescriu aceste stranii rețete elevilor lor. Ei, antrenorii, una învață la cursuri, care preced sau încheie toate edițiile de campionat (ca, de pildă, faptul că ECHIPA AFLATĂ ÎN POSESIA MINGII TREBUIE SĂ SE CONSIDERE ÎN OFENSIVĂ) și alta aplică.

De aici, de la această discrepanță, supărător de evidentă, între teorie și practică provine și bilanțul înregistrat la sfîrșitul ultimei etape...

DINU (Dinamo) — SUSPENDAT PE TREI ETAPE

Comisia centrală de competiții și disciplină a F.R. Fotbal, în ședința ținută aseară, a analizat, în urma sosirii raportului arbitrului **O. Anderco**, comportarea jucătorului **Dinu** (Dinamo) în partida Dinamo — Steaua. Comisia a ajuns la concluzia că Dinu a prestat un joc periculos, dur, și pentru aceasta, conform regulamentului, l-a suspendat pe trei etape.

Comisia a discutat și cererea de revizuire a suspendării jucătorului **Soo** (C.F.R. Cluj), pe care a respins-o, ca nefondată.

★

În timpul meciului Sport Club Bacău—Dinamo, jucătorul Dinu a părăsit terenul ca urmare a loviturii primite de la băcăuanul **Hrițcu**. Ieri dimineață, în urma consultului medical, care a constatat o contuzie forte la genunchiul piciorului drept, lui Dinu i s-a pus piciorul în ghips.

C.F.R. CLUJ NU SE JOACĂ CU DISCIPLINA

Trecînd peste euforia provocată de rezultatul de egalitate obținut cu Steaua, conducerea tehnică a echipei feroviare din Cluj n-a ezitat să ia o măsură disciplinară chiar după terminarea partidei de la București.

Jucătorul Donici, care a întîrziat o oră de la program, a fost scos din lot și trimis imediat la Cluj.

CAMPIONATUL ECHIPELOR DE TINERET-REZERVE

1.	DINAMO	13	10	1	2	32—10	21
2—3.	Petrolul	12	8	3	1	26—11	19
2—3.	„U" Cluj	13	8	3	2	28—13	19
4.	Crișul	13	6	1	4	20—14	17
5.	Jiul	13	6	3	4	18—19	15
6.	Steaua	13	7	0	6	32—18	14
7.	Rapid	12	5	4	3	21—14	14
8.	Univ. Craiova	13	5	3	5	15—11	13
9.	F.C. Argeș	13	5	3	5	19—20	13
10.	U.T.A.	12	4	3	5	16—21	11
11.	Farul	13	4	2	7	15—20	10
12.	Politehnica	13	3	3	7	12—22	9
13.	Steagul roșu	13	4	0	9	21—24	8
14.	A.S. Armata	12	3	1	8	10—33	7
15.	Sport Club Bc.	13	3	1	9	11—38	7
16.	C.F.R. Cluj	13	2	3	8	9—35	7

Iată programul transmisiilor radiofonice de miercuri, de la Setubal și Londra: partida VITORIA SETUBAL — U.T.A., de la ora 16.10 (jocul începe la ora 16) — crainic Grigore Ilisei; partida TOTTENHAM HOTSPUR — RAPID, de la ora 21.30 — crainic Nicolae Soare.

MĂSURI ORGANIZATORICE LA CLUBUL SPORTIV CRIȘUL ORADEA

Luni după-amiază a avut loc, la sediul clubului sportiv Crișul din Oradea, plenara extraordinară a Consiliului clubului. Cu acest prilej, au fost luate o serie de măsuri organizatorice. În urma cererii tovarășului Bujor Mera, acesta a fost eliberat din funcția de președinte al clubului. Plenara a mai aprobat eliberarea din Consiliul clubului a următorilor tovarăși: prof. I. Puia, prof. N. Ciupa, ing. H. Cosma și antrenorul Tr. Constantinescu. Totodată au fost cooptați în consiliul clubului următorii tovarăși: Gh. Bodor, ing. I. Oros, V. Nauc, ing. Gh. Moț și D. Gligor. Ca președinte al clubului a fost ales **Gh. Bodor**, iar ca vicepreședinte **Alex. Torjoc.**

Ilie GHISA — coresp. județean

Miercuri, pe stadionul Dinamo

DINAMO — PETROLUL

Partida Dinamo — Petrolul, din cadrul etapei a XIV-a a campionatului diviziei A, se va disputa miercuri pe stadionul Dinamo din Capitală, cu începere de la ora 13,30. În deschidere, de la ora 11,30, va avea loc întîlnirea dintre echipele de tineret-rezerve ale celor două cluburi.

ARBITRII MECIURILOR ETAPEI A XIV-a A DIVIZIEI A

A. S. Armata Tg. Mureș — Sport Club Bacău: **P. SOTIR**, ajutat la linie de R. Buzdun și N. Gheorghe (toți din București);

„U" Cluj — Steaua: **N. RAINEA** (Bîrlad), ajutat de I. Radu (Bîrlad) și Em. Păunescu (Vaslui);

Jiul — Univ. Craiova: **V. PĂDUREANU**, ajutat de C. Dragotescu și Al. Grigorescu (toți din București);

Dinamo — Petrolul: **M. ROTARU**, ajutat de I. Ciolan și T. Oniga (toți din Iași);

Crișul — F. C. Argeș: **A. BENTU**, ajutat de I. Dancu și Șt. Lazăr (toți din București);

Farul — C.F.R. Cluj: **I. CHILIBAR**, ajutat de I. Constantin și I. Răileanu (toți din Pitești);

U.T.A. — Politehnica: **G. LIMONA**, ajutat de M. Cîțu și C. Constantin (toți din București); se dispută la 15 decembrie.

Steagul roșu — Rapid: **V. LIGA**, ajutat de Gr. Birsan și T. Trofin (toți din Galați); se dispută la 22 decembrie.

EXERCIȚIUL FIZIC LA INDEMINA OAMENILOR MUNCII, A TINERETULUI

(Urmare din pag. 1)

nu mai puțin de 10 000 de participanți — români, maghiari, germani și de alte naționalități — în 67 de asociații sportive au avut loc întreceri la cîte 2—3 discipline, activități turistice (76 de acțiuni cu peste 3 500 de amatori). Interesantă a fost și inițiativa cadrelor didactice de a organiza și participa la întrecerile „Cupei învățătorului" (tenis de masă și tir), competiții stimulatorii mai ales pentru tineretul din satele și comunele județului.

N-am punctat, desigur, decît principalele elemente de referință din sportul de masă, așa cum au fost ele prezentate și analizate recent în ședința Secretariatului Comitetului județean Alba al P.C.R. S-a apreciat, cu acest prilej, faptul că activul C.J.E.F.S. a desfășurat o muncă bine orientată, rod al colaborării cu celelalte organe și organizații cu atribuții în domeniul educației fizice și sportului. Prin această colaborare s-a îmbunătățit simțitor nu numai sistemul competițional, ci și baza materială a sportului, mai ales în școli, peste 60 de școli generale și licee avînd asigurate condiții bune de desfășurare a orelor de clasă, a activităților extrașcolare așa cum sublinia **Traian Colțan**, președintele Consiliului județean al Organizației Pionierilor.

S-a subliniat, totodată, că în asociațiile sportive din întreprinderi și instituții se simte nevoia ca activul C.J.E.F.S. să fie mai mult prezent, printr-o îndrumare calificată și competentă. În aceeași măsură, trebuie să existe preocupări și pentru o folosire cît mai justă a bazelor sportive existente (**Ion Laslău**, președintele Consiliului județean al sindicatelor).

Ceea ce determină o scădere a eficienței muncii sportive în asociațiile din județ este o slabă îndrumare de ordin educativ. Există încă deficiențe în ceea ce privește încadrarea sportivilor la formele de învățămînt de partid sau participarea lor la unele dezbateri privind politica partidului nostru. Se impune tot astfel, să se acorde o mai mare grijă încadrării sportivilor în producție, să nu mai fie tolerate absențele de la locul de muncă. Antrenorii au datoria să asigure, în procesul de pregătire a echipelor, un climat de seriozitate și exigență. Publicul sportiv, de asemenea, trebuie educat în așa fel încît să aibă o atitudine civilizată, cum bine remarca tov. **Ion Mocianu**, șeful secției de propagandă a Comitetului județean de partid.

Participanții la ședință au scos în evidență faptul că sportul la sate înregistrează încă o rămînere în urmă. Conducerile cooperativelor agricole de producție trebuie să aibă în vedere și acest aspect, sprijinind mai mult și mai concret organizațiile UTC, care organizează și coordonează activitatea sportivă de masă la sate (**Dominic Heljoni**, prim-secretar al Comitetului județean UTC).

Există, desigur, multe realizări pe plan sportiv, alteori însă unele proiecte rămîn doar simple intenții. În planurile de muncă apar obiective mai vechi reluate. Ce garanții există că ele vor fi îndeplinite? Nu s-a ajuns încă la o colaborare multilaterală, concretă, între toți factorii cu responsabilități în domeniul sportului, al educației fizice a maselor. Se pune accent prea mult pe fotbal, neglijîndu-se alte discipline. Handbalul și voleiul, de pildă, în care nota de anonimat este evidentă. Nu se valorifică forțele care există în școlile profesionale, capabile să contribuie la aducerea în prim plan a unor discipline ca boxul, luptele, popicele, halterele. Se simte nevoia ca paralel cu dezvoltarea sportului de masă să se realizeze pași înainte către sportul de performanță. De la cantitate la calitate. (**Sirbu Băiuț**, secretar cu problemele organizatorice al Comitetului județean de partid).

Succesele pe plan sportiv ar putea fi mai convingătoare, dacă competițiile ce se organizează ar avea un caracter mai atractiv. Tineretul, oamenii muncii din județ iubesc exercițiul fizic, doresc să-i practice. Trebuie să găsim metode, mijloace de a-i apropia de această preocupare destinată să le asigure sănătatea fizică și morală. În același timp, trebuie muncit mai mult pentru îmbunătățirea atmosferei de pe unele stadioane. Și aceasta se poate înfăptui numai printr-o muncă educativă eficientă, care să angreneze nu numai C.J.E.F.S.-ul, ci pe toți factorii cu atribuții, cu responsabilități în domeniul educației fizice și sportului. (**Ion Stoica**, secretar cu problemele de propagandă în cadrul Comitetului județean de partid).

În cuvîntul său, tovarășul **George Homoștean**, membru al C.C. al P.C.R., prim-secretar al Comitetului județean Alba al P.C.R., a relevat faptul că în activitatea sportivă din județ sînt de menționat plusuri, dar și minusuri. Cele din urmă pot fi eliminate numai printr-o muncă mai calificată, mai pasionată, mai conștientă, așa cum ne recomandă ultimele documente de partid, expunerile pline de înțelepciune ale secretarului general al partidului, tovarășul **NICOLAE CEAUȘESCU**. Se face simțită, de asemenea, prezența mai activă a cadrelor didactice de specialitate în organizarea și îndrumarea activității sportive de masă și de performanță. Profesorii, învățătorii, nu trebuie să se rezume la o muncă teoretică; ei sînt totodată pedagogi, educatori, activitatea lor trebuie să fie orientată pe criterii practice. Cadrele didactice sînt, de fapt, niște activiști politici. Numai așa trebuie înțeleasă prezența lor în școală, în viața socială. Ei pot ajuta mai mult tineretul, oamenii muncii, să înțeleagă și să prețuiască foloasele exercițiului fizic, ale mișcării, acum în această epocă a automatizării, care amenință cu sedentarismul.

„Se impune să se acorde o atenție mult mai mare muncii educative cu copiii, cu tineretul, a subliniat tovarășul **George Homoștean** în încheierea cuvîntului său, pentru a crește și cultiva oameni de nădejde, personalități distincte, cetățeni atașați cauzei pentru care muncim, construcția societății socialiste multilateral dezvoltate, a comunismului".

ÎN ATENȚIA PARTICIPANȚILOR DE LA TRAGEREA EXCEPȚIONALĂ PRONOEXPRES DIN 5 DECEMBRIE 1971

• Biletele considerate cîștigătoare se vor depune pînă joi 9 decembrie 1971, la ora 13,00 în orașele reședință de județ iar în celelalte localități pînă miercuri 8 decembrie 1971, la ora 13.00

• Omologarea cîștigurilor se va efectua simbătă 11 decembrie 1971.

• Plata cîștigurilor se va face astfel: în Capitală, începînd de marți 14 decembrie 1971, pînă la 19 ianuarie 1972, inclusiv; în țară începînd aproximativ de simbătă 18 decembrie 1971, pînă la 19 ianuarie 1972, inclusiv.

• Cîștigătorii autoturismelor vor fi înștiințați asupra datei cînd se vor prezenta în vederea ridicării autoturismelor cîștigate.

• Cîștigătorii excursiilor vor fi anunțați în scris asupra datei cînd va avea loc excursia.

• Astăzi este ULTIMA ZI în care vă mai puteți procura biletele pentru tragerea Pronoexpres de miercuri 8 decembrie 1971, tragere la care puteți cîștiga numeroase premii în bani, autoturisme și excursii la JOCURILE OLIMPICE DE VARĂ MÜNCHEN '72.

CÎȘTIGURILE CONCURSULUI PRONOEXPRES nr. 48 DIN 1 DECEMBRIE 1971

Extragerea I: Cat. 1: 1 variantă 25% a 100 000 lei; a 2-a: 1,45 a 51 089 lei; a 3-a: 9,95 a 7 445 lei; a 4-a: 52,40 a 1 414 lei; a 5-a: 149,45 a 496 lei; a 6-a: 4 900,65 a 40 lei.

REPORT CATEG. I: 630 122 lei.

Extragerea a II-a: Cat. B: 7,65 variante a 11 768 lei; C: 33,70 a 2 671 lei; D: 1 872,80 a 60 lei; E: 132,65 a 200 lei; F: 2 962,90 a 40 lei.

REPORT CATEG. A: 90 026 lei.

Cîștigul de 100 000 lei a revenit participantului NEGOIȚĂ ION din comuna Rîureni-Vîlcea, iar cel de 51 089 lei, participantului BODO SANDOR, din Cluj.

Rubrică redactată de LOTO—PRONOSPORT

Corespondență telefonică din Paris, de la „Turneul campionilor"

DE LA VERSAILLES LA HILTON

Duminică seara, după consumarea ultimei mingi a acestui veritabil „turnir" Smith-Richey, susținut cu archebuza, nu cu racheta de tenis, am avut un moment de tristețe. Și nu atît pentru că Richey — dacă nu rata cele trei mecibaluri — ar fi înlesnit „drumul lui Năstase". Nu ! Această victorie a lui Smith accentuează pe „fie ce-o fi"... O minge care trece furioasă fileul sau este interceptată de un volé de cele mai multe ori imparabil... Tenisul se grăbește !

Desigur, Smith și Graebner nu pot fi învinuiți de această precipitare a celui mai elegant dintre sporturi. Stan are 1,93 m, iar Clark doar cu ceva mai puțin. Ei au făcut avantajul e de partea celui care servește.

Al doilea cuplu de stil Kodes-Richey, mizează pe perfecțiunea tehnicii elementare. Aici a decis lipsa de înălțime. Avînd complexul uriașilor, amîndoi și-au dat seama că singura posibilitate este de a replica totdeauna corect din punct de vedere tehnic și de a încerca recuperarea aceleiași mingi pînă în pînzele albe. Așe se explică marile succese ale acestor doi jucători, cărora este imposibil să le acorzi girul la o privire superficială. Nu e întîmplător faptul că Richey este, pînă acum, cel mai glorios învins al „Turneului campionilor". A pierdut de la 4—0 cu Năstase și după trei mecibaluri la favoritul nr. 1.

Și acum despre Năstase și Franulovici. Ei sînt favoriții tribunelor, pentru că au readus Versailles-ul în sala Coubertin. Aș vrea să vă spun că în aceste două prime zile singurele „stopuri" și „topspinuri" au fost semnate — Năstase. Uralele sălii Coubertin, adresate acestor ornamente neobișnuite azi, dovedesc că dinamismul tenisului '71 n-a izbutit să compenseze abandonarea „școlii vechilor maeștri".

În jocul cu Richey, la ultima minge, Năstase a avut curajul de a încheia cu un stop. Mingea a plecat ușor din rachetă, Richey a rămas pironit pe linia de fund. Apoi, mingea a lovit banda... Toate inimile s-au oprit, dar ghemotocul alb, cuminte, a căzut în terenul lui Clift.

Fileul celebrei săli Coubertin trecea simbolic de partea lui Năstase.

Ioan CHIRILĂ

P. S. Tot duminică seara, tîrziu, am asistat la primul meci (semifinală) al mini-turneului de dublu. Un cuplu inedit, Năstase-Graebner, a dispus cu 6—2, 7—6 de perechea franceză Pierre Barthes-Patrick Proisy. Aci, următorul meci (Smith, Richey-Kodes, Franulovici) este programat tocmai simbătă. Finala, duminică. Deocamdată, pauză pentru toată lumea pînă miercuri.

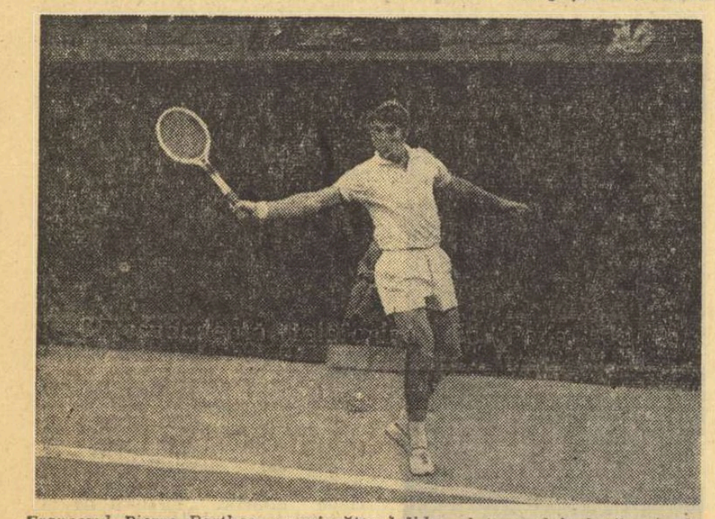

Francezul Pierre Barthes, surprinzătorul lider al turneului, după primele două zile. Foto : A.F.P.

graba tenisului în direcția simplificării. Pe vremea lui Cochet și Borotra — spun francezii — tenisul era frumos ca palatul Versailles. Azi, el seamănă tot mai mult cu hotelul Hilton... Francezii au dreptate.

În sala Coubertin, cînd joacă Smith sau Graebner, faza e de un simplism de-a dreptul dezolant. Un serviciu puternic... Un retur bazat foarte repede un calcul în stil american și au investit totul la capitolul forței. Această investiție capitală a determinat fatalmente renunțarea la aproape tot ce ține de șlefuirea tehnicii. De altfel, ori de cîte ori adversarul reușește să repună mingea în joc, izbutind să depășească aria stereotipului serviciu-retur-vole, Smith și Graebner manifestă o dezorientare similară, dacă vreți, cu aceea a „omului metalic", care a pierdut legătura cu centrul de comandă.

Uneori, stereotipul propriu-zis este însoțit de gesturi care trădează, în fapt, imensa muncă depusă pentru automatizarea fazei. Clark Graebner, de pildă, înainte de a servi, bate invariabil mingea de trei ori cu racheta, apoi face o pauză — întotdeauna de aceeași durată — pentru a lovi din nou mingea de covor, de astă dată cu mîna. Dacă intrarea în ritm a fost „dublată" de un zgomot sau de mișcarea unui spectator, totul se reia de la capăt. Am asistat la patru asemenea reluări în această seară. Bineînțeles, adversarii au două soluții : să-și iasă din fire sau să se resemneze. În ambele cazuri, avantajul e de partea lui.

La 17 martie 1972

MECI ATLETIC DE SALĂ

S. U. A. — U. R. S. S.

A fost perfectată prima întîlnire de atletism în sală dintre selecționatele masculine și feminine ale Uniunii Sovietice și Statelor Unite. Întrecerea urmează să aibă loc la data de 17 martie, în orașul Richmond din statul Virginia.

După cum se anunță din New York, echipele S.U.A. vor fi formate după campionatele naționale de atletism „indoor" ce vor avea loc la 24 și 25 februarie la New York.

sportul în lume

La Tbilisi

HANDBALIȘTII ROMÂNI JOACĂ ÎN SEMIFINALE

TBILISI, 6 (Agerpres)—În semifinalele turneului internațional masculin de handbal de la Tbilisi, selecționata secundă a României va întîlni echipa R.S.S. Gruzine, iar reprezentativa Iugoslaviei pe cea a R. D. Germane. Deși au pierdut cu 10—11 (7—7) ultimul joc din preliminarii, cu echipa de tineret a U.R.S.S., handbaliștii români au ocupat primul loc în grupa respectivă, obținînd calificarea.

Alte rezultate : R.S.S. Gruzină — Iugoslavia 18—18 ; R. D. Germană —Olanda 25—13 ; R.S.S. Ucraineană — Bulgaria 17—14.

MLADOST ZAGREB A CÎȘTIGAT C.C.E. LA POLO PE APĂ

BELGRAD, 6 (Agerpres). — În localitatea iugoslavă Hvar au luat sfîrșit întrecerile turneului final al „Cupei campionilor europeni" la polo pe apă. Trofeul a revenit, în acest an, cunoscutei formații Mladost Zagreb care, în ultimul meci, a învins cu 4—1 (2-0, 1-1, 0-0, 1-0), echipa olandeză Robben Hilversum. Într-un alt joc, Pro Recco Genova a dispus, cu 7—5 (2-0, 2-1, 2-3, 1-1) de CVSK Moscova.

Clasamentul final al turneului : 1. Mladost Zagreb — 6 p ; 2. Pro Recco Genova — 4 p ; 3. CVSK (Marina) Moscova — 2 p ; 4. Robben Hilversum — 0 p.

În noua generație de hocheiști din Cehoslovacia s-a impus în postul de portar unul din componenții echipei Tesla Pardubice, Crha. Fotografia de mai sus ni-l arată într-o situație insolită : pare că face față unui atac masiv dar de fapt, cei trei jucători orientați spre poarta sa sînt coechipieri, în timp ce adversarul propriu-zis caută să se strecoare, în urmărirea pucului, printre aceștia și atentul Crha care a blocat colțul periclitat al „cuștii". Foto : STADION-PRAGA

PE GHEAȚĂ ȘI PE ZĂPADĂ...

CONCURSUL DE PATINAJ DE LA INZELL

Proba feminină de 500 m din cadrul concursului internațional de patinaj viteză de la Inzell a fost cîștigată de sportiva finlandeză Aria Kantola cu timpul de 44,7. Pe locul secund s-a clasat canadiana Sylvia Burka — 44,8. În proba similară masculină victoria a revenit lui Seppo Haenninen, cronometrat în 39,3. Patinatorul finlandez Leo Linkovesi a terminat învingător în cursa de 1 000 m cu rezultatul de 1:20,1.

MECI AMICAL DE HOCHEI UNGARIA — AUSTRIA

Selecționata de hochei pe gheață a Ungariei, care se pregătește în vederea campionatului mondial, a întîlnit la Budapesta în joc amical formația Austriei. Hocheiștii maghiari au obținut victoria cu scorul de 3—1 (0—0, 1—1, 2—0).

PRIMUL CLASAMENT IN „CUPA MONDIALĂ"

După desfășurarea primelor două concursuri internaționale de schi ale sezonului (coborîre bărbați și femei de la St. Moritz), în clasamentul „Cupei Mondiale" pe națiuni conduce **Elveția** cu 61 de puncte. Pe locurile următoare sînt clasate **Austria** — 59 p, **Franța** — 46 puncte, **R. F. a Germaniei** — 16 puncte, **Canada** — 5 puncte și **S.U.A.** — 3 puncte.

Într-un fel, acest clasament este o surpriză prin locul ocupat de echipa Franței. Nu trebuie uitat însă de predilecția elvețienilor pentru coborîre. Clasamentele individuale sînt deocamdată cele ale primelor curse. Reamintim însă că anul acesta vor conta la totalizarea punctelor cîte cinci probe din cele șapte aflate în program (nu numai trei, ca anul trecut), fapt ce avantajează pe cei mai constanți.

Al doilea concurs pentru „Cupa mondială" va avea loc între 9—12 decembrie la Val d'Isére (Franța) și pe lîngă probele de coborîre (bărbați și femei), include o probă de slalom uriaș pentru bărbați.

PROGRAMUL HOCHEIȘTILOR ELVEȚIENI

Programul reprezentativei de hochei a Elveției pentru sezonul actual — pînă la campionatele mondiale — a suferit cîteva modificări. Întîlnirile cu selecționata R. D. Germane au fost amînate pentru 6—7 martie, urmînd a se disputa în R.D.G.

Înaintea acestor jocuri, hocheiștii elvețieni vor evolua la București, unde vor susține, în zilele de 3 și 4 martie, două întîlniri cu selecționata României.

De altă parte, forul elvețian de specialitate a hotărît să nu participe la turneul internațional pe care îl va găzdui capitala U.R.S.S. între 15 și 22 decembrie, deoarece în aceeași perioadă vor începe meciurile pentru tradiționala competiție „Cupa Spengler".

SUCCESUL SCRIMERILOR DE LA UNIVERSITATEA BUCUREȘTI ÎN ÎNTÎLNIREA CU SELECȚIONATA ORAȘULUI GLIWICE (Polonia)

Selecționata de scrimă a orașului Gliwice (Polonia) a evoluat la București, susținînd o întîlnire amicală cu formațiile clubului Universitatea. Oaspeții au deplasat un lot valoros în care au figurat, printre alții, spadasinul Matwejew, floretiștii Wojcieszak și Kruczek, componenți ai reprezentativelor Poloniei.

În turneele individuale, victoriile s-au împărțit în mod egal : bucureștenii au cîștigat probele de floretă, iar oaspeții pe cele de sabie (**gazdele fiind lipsite de aportul lui** I. Budahazi) și spadă. Iată clasamentele : **floretă feminin** : 1. Mihaela Ștefan (U) 5v; 2. L. Bartnovska (G) 4v; 3. M. Chira (U) 3v; 4. E. Doară (U) 1v ; 5. K. Grabova (G) 1 v ; 6. A. Dytko (G) 1 v ; **Floretă masculin** : 1. C. Costescu 4 v d.b. ; 2. W. Wojcieszak (G) 4 v d.b ; 3. P. Habala (U) 3 v ; 4. K. Oprzadek (G) 2 v ; 5. J. Steplowski (G) 2 v ; 6. D. Logan (U) 0 v. **Spadă:** 1. Matwejew (G) 7 v ; 2. G. Țintea (U) 6 v ; 3—4. Gh. Cerea (U) și T. Chifor (U) 3v ; 5. J. Klapita (G) 3 v ; 6. P. Welinski (G) 3 v ; **Sabie:** 1. J. Bierkowski (G) 3 v d. b. ; 2. C. Zăinescu (U) 3 v d.b. ; 3. R. Manoliu (U) 3 v d.b. ; 4. M. Chuzkiewicz 3 v d.b. ; 5. J. Majewski (G) 3 v d.b. ; 6. M. Lupuțiu 0 v.

Întîlnirile pe echipe s-au soldat în totalitatea lor, cu succesul Universității București, astfel : la **floretă feminin** cu **11—5** (M. Chira, N. Halchin, E. Doară cîte 3 v, M. Ștefan — 2 v), la **sabie** cu 9—7 (Budahazi 4 v, Turcu și Manoliu cîte 2 v, Zăinescu 1 v), la **spadă** cu 8—8 tuș-averaj în avantajul Universității (Fodor 4 v, Țintea 2 v, Chifor și Cerea cîte 1 v) și la **floretă masculin** cu 8—8 și tuș-averaj superior (Habala 3 v, Costescu și Ionescu — cîte 2 v și Mureșan 1 v).

TURNEUL PREOLIMPIC DE FOTBAL DIN AMERICA DE SUD

BOGOTA, 6 (Agerpres). — Selecționatele Braziliei, Argentinei, Peruului și Columbiei s-au calificat pentru faza finală a turneului preolimpic de fotbal — zona sud-americană. Cele patru echipe își vor disputa calificarea pentru turneul de la München în cadrul unei competiții ce se va desfășura în această săptămînă la Bogota.

În ultimele meciuri desfășurate în cele două grupe preliminarii s-au înregistrat următoarele rezultate : Medelin (grupa I) : Brazilia — Chile 1—0 ; Argentina — Bolivia 1—1 ; Bogota (grupa a II-a) : Uruguay — Venezuela 2—0 ; Columbia — Paraguay 0—0.

TELEX • TELEX

În competiția internațională de rugby pentru „Cupa F.I.R.A.", la Madrid s-a disputat meciul dintre echipele Spaniei și Iugoslaviei. Gazdele au repurtat victoria cu scorul de 26—4 (23—0). Returul se va disputa la 16 aprilie la Zagreb.

■

Campionatul mondial de basebal (echipe amatori) a revenit selecționatei Cubei, care în meciul decisiv a învins cu 3—0 Columbia. Pe locul trei s-a clasat echipa statului Nicaragua.

■

Într-un meci-tur contînd pentru „Cupa campionilor europeni" la volei feminin, echipa Lokomotiv Moscova a învins cu scorul de 3—0 (15—0, 15—7, 15—8) echipa franceză P.T.T. — Montpellier.

■

Turneul internațional de tenis de la Abidjan dotat cu „Cupa Marlboro" a fost cîștigat de Charles Pasarell (Porto Rico). El l-a învins în finală cu 7—5, 6—3 pe americanul Arthur Ashe.

■

La Christchurch (Noua Zeelandă) a luat sfîrșit turneul feminin de tenis, în finală, Françoise Durr (Franța), în mare formă, a reușit să o învingă cu 6—3, 6—0 pe favorita nr. 1, americana Billie Jean King.

■

Turneul internațional de box de la Leningrad este dominat de pugiliștii sovietici. În cadrul categoriei mijlocie (semifinalele), Vladimir Tarasenko (U.R.S.S.) a dispus la puncte de Constantin Cojocaru. Campionul european al acestei categorii, Iuskiavicius (U.R.S.S.), elevul lui Sotikas, a cîștigat la puncte meciul cu Anatolie Klimanov (U.R.S.S.).

■

Pe ringul arenei centrale din Toulouse, boxerul francez Marcel Cerdan jr. și-a făcut reintrarea întîlnindu-l pe italianul Brino Meggliolaro (semimijlocie). Cerdan a obținut victoria prin k.o. tehnic în repriza a 6-a.

■

Campionul mondial de box la cat. mijlocie, argentinianul Carlos Monzon, a susținut la Buenos Aires un meci amical în compania canadianului Frazer Scott. Monzon a terminat învingător prin K.O. în repriza a 3-a.

■

În Cursa ciclistă de șase zile de la Grenoble, pe primul loc a trecut perechea franceză Van Lancker — Mourioux, cu 331 de puncte. Îi urmează cuplurile Post (Olanda) — Guimard (Franța) — 205 puncte, Sercu — Bracke (Belgia) — 171 puncte și Tschan — Renz (R.F. a Germaniei) — 96 puncte.

■

După disputarea a 5 runde, în turneul de șah de la Palma de Mallorca conduce marele maestru iugoslav Liubomir Liubojevici, cu 4½ p, urmat de Benko (S.U.A.), Panno (Argentina) și Portisch (Ungaria) — cu cîte 3½ p, Andersson (Suedia) și Larsen (Danemarca) — 3 p etc. În runda a 5-a, Liubojevici l-a învins pe Donner, Portisch pe Tatai, Andersson pe Medina, iar Larsen a cîștigat la Garcia. S-au încheiat remiză partidele Bisguier — Benko, Csom — Panno și Reshevsky — Kenne.

■

Tradiționalul turneu internațional de spadă „Franco Mannino", desfășurat la Catania (Italia), a revenit trăgătorului maghiar Pal Schmitt, după un baraj cu vest-germanul Max Geuther. Iată clasamentul finalei : 1. P. Schmitt (Ungaria) 3 v d.b. ; 2. M. Geuther (RFG) 3 v d.b. ; 3. C. Fenyvesi (Ungaria) 2 v ; 4. G. Kulcsar (Ungaria) 2 v ; 5. A. Varille (Franța) 2 v ; 6. G. B. Breda (Italia) 2 v.

■

Cunoscuta alergătoare iugoslavă Vera Nikolici, care a cîștigat anul acesta 18 din cele 21 curse în care a luat startul, a fost aleasă „sportiva nr. 1 a Iugoslaviei" pe anul 1971.

■

În cadrul unui concurs de haltere care a avut loc la Bjorneborg (Norvegia), campionul olimpic Kangasniemi (Finlanda) și-a făcut reintrarea după doi ani de inactivitate (în urma unei răni la genunchi) și a ameliorat recordul finlandez la stilul smuls — cat. semigrea — cu o performanță de 135 kg.

BREVIAR OLIMPIC

• LA München, săriturile în lungime vor fi și mai precis măsurate datorită unui nou aparat, simplificat, elaborat de uzina de instrumente optice din Oberkochen. Un jalon va fi plantat în groapa de sărituri ; o lunetă de măsurat distanțe va viza acest jalon și se va deplasa grație unui cursor pe o șină a tablei de măsurare. Un cablu metalic va lega cursorul lunetei, prevăzut cu un totalizator, de un tambur. Rezultatul, rotunjit totdeauna la centimetri (cum prevede regulamentul) nu trebuie calculat ca pînă acum cu ajutorul unei scări gradate, ci apare imediat în cifre, fiind comunicat direct — electronic — micii tabele de rezultate. Deci, rapiditatea și precizia sînt, în egală măsură, satisfăcute.

• UN lot de 20 de sportivi sovietici (11 bărbați și 9 femei) a fost selecționat de federația unională de patinaj viteză în vederea Jocurilor Olimpice de iarnă de la Sapporo. Din lotul masculin fac parte, între alții, fostul recordman mondial **Valeri Muratov, Ghenadi Skvorțov, Valeri Lavruskin, Evgheni Lepeșkin** și **Vladimir Komarov.** Între patinatoare se remarcă prezența campioanei mondiale **Nina Statkevici,** a campioanei olimpice de la Grenoble, **Ludmila Titova** și a tinerelor speranțe **Larisa Morozova** și **Galina Baranova.** Înainte de a pleca la Sapporo, patinatorii sovietici vor participa la mai multe concursuri de verificare în R.D. Germană și R.F. a Germaniei

• DELEGAȚIA R.F. a Germaniei la Jocurile Olimpice de iarnă de la Sapporo va cuprinde, după cît se pare, 94 de participanți, repartizați astfel pe sporturi : 35 de patinatori, 34 de schiori, 25 de boberi. După aceste cifre se poate constata importanta deosebită acordată bobului. Într-adevăr, deși în întrecerile olimpice de bob propriu-zise nu pot participa decît cu cel mult 12 concurenți (cîte două echipaje de 2 și 4 persoane), delegația va cuprinde un număr dublu. Se pare că la fixarea numărului rezervelor a contribuit și întîmplarea survenită în sezonul trecut la C.M., cînd — datorită accidentelor — a trebuit să fie chemat urgent, de acasă, încă un pilot. Cum Sapporo este ceva mai departe decît Cervinia, de data aceasta se iau măsuri din timp...

• DREPTUL de a filma Jocurile Olimpice de la München a fost, în sfîrșit, adjudecat, companiei americane „Wolper Picture Limited" de la Hollywood, care va conlucra, conform contractului, cu firma „Bavaria-Atelier", specializată în televiziune. Americanii au făcut mari eforturi spre a reuși să obțină concesiunea filmărilor și nu au putut convinge pe organizatori, decît atunci cînd au prezentat lista regizorilor însărcinați cu realizarea celor opt părți ale uriașului film. Lista e, într-adevăr, impresionantă și cuprinde o adevărată constelație de celebrități din Europa și de peste Ocean. Iată-i : italienii **Fellini, Zefirelli, Antonioni, De Sica,** spaniolul **Bunnel,** suedezul **Bergman,** americanii **Lester, Wilder** și **Schlesinger,** japonezul **Kurosava,** polonezul **Polanski** și vest-germanul **Zimmermann.**

• CANALUL artificial care va găzdui întrecerile olimpice de canotaj are o situație geografică puțin obișnuită : se află plasat exact pe linia de demarcație dintre localitățile **Oberschlessheim** și **Feldmoching.** Cum, însă, plecările în întreceri au loc din zona cea mai apropiată de Feldmoching, edilii din Oberschessheim se tem că în toate relatările despre probele de canotaj din cadrul viitoarei ediții a J.O. de vară se va menționa numai numele primei localități. Ei au hotărît, într-o recentă ședință a consiliului municipal, să ceară comitetului de organizare a J.O. să atribuie canalului în cauză numele complet de **Oberschlessheim-Feldmoching.** Mai complicat, dar mai precis, spun ei...

Halterofilie pentru München ? Nu, patinaj pentru Sapporo... Iată-l pe cunoscutul patinator vest-german Erhard Keller, făcînd un intens antrenament de haltere, pentru întărirea musculaturii picioarelor. Sprinterul nr. 1 al gheții, la Grenoble, vrea să-și apere cu succes medalia și pe pistă olimpică de la Makomanai.

Foto : KEYSTONE

„OLIMPICII" FRANCEZI CAUTĂ SPRIJIN

Presa din Franța arată că statul sprijină prea puțin pe sportivii acestei țări aflați în pregătiri pentru Jocurile Olimpice de iarnă și de vară. Bugetul de 5 milioane de franci votat de parlamentul francez pentru 1972 nu numai că este mult inferior celor din alte țări, dar nu este sortit pregătirii sportivilor, ci exclusiv participării la J. O. de la Sapporo, München și la Universiada de iarnă. Pregătirile urmează să fie făcute din mijloacele curente care nu sînt totdeauna la înălțimea cerințelor, pentru anul 1972 partea sportului de competiție înregistrînd o scădere de 30 la sută în comparație cu anul precedent.

Se consideră că în aceste condiții este greu să se spere la rezultate excepționale. Pentru a umple golurile bugetare, mulți conducători sportivi fac apel la industrie. S-au obținut astfel, de la o firmă constructoare, 30 de autovehicule pentru delegația olimpică la J. O. de vară, iar o firmă petrolieră i-a pus la dispoziție 30 000 litri de benzină.

Vor mai veni desigur și alte subsidii, dar vor fi ele oare suficiente pentru a înlocui lipsa de sprijin a oficialității ?

O LECȚIE CARE POATE FI FOLOSITOARE

(Urmare din pag. 1)

și, în consecință, pentru a se renunța la drumul pe care s-a pornit. Prezența în lot sau în echipă a unor tineri handbaliști o considerăm absolut necesară și cunoscîndu-le talentul și puterea de muncă avem convingerea că ei vor onora pînă la urmă încrederea manifestată de antrenori. Aci este vorba de cu totul altceva. Și anume de o exagerare conștientă și de loc utilă, de a încerca utilizarea forțată a unor handbaliști. Este clar că atunci cînd se alcătuiește o echipă reprezentativă, experiențele, uneori dureroase, sînt absolut necesare. Spre exemplu, cu ocazia „Cupei Mondiale" din Suedia, în meciul cu selecționata Spaniei, categorica victorie obținută atunci de echipa română (25—9, după ce cu o zi înainte Suedia cîștigase în fața aceluiași adversar doar cu 20—9) a fost realizată, aproape în exclusivitate, de noua generație a handbalului nostru. A fost o experiență reușită, din toate punctele de vedere edificatoare. Atunci de ce a fost repetată în meciul cu Elveția ? Era vorba ca tinerii să fie folosiți cu precădere și nu în exclusivitate ! Pentru că a fost clar — spre exemplu — că *Orban* nu era de loc în zi bună, primind goluri cu o ușurință paralizantă pentru întreaga echipă. El trebuia chiar în interesul lui, dacă vreți, să fie imediat schimbat și nu către sfîrșitul jocului, adică într-un moment cînd operațiunea a părut direct inutilă. Procedînd în acest fel nu se contribuia la realizarea unei unități morale în echipă, deoarece handbaliștii mai vechi pierd repede de sensul utilității lor, iar cei tineri ajung să nu mai simtă responsabilitatea ce o incumbă selecționarea într-o formație care a fost, în ultimii 10 ani, de trei ori campioană a lumii. Mergînd mai departe, putem spune că NUMAI așa se ajunge la situația ca un tînăr și extrem de bine dotat handbalist ca *Birtalan,* utilizat mai mult la executarea aruncărilor de la 7 m, să rateze trei astfel de situații, una după alta, cu o facilitate ce a dat aripi adversarilor. Sau ca *Bota* să iroseacă și el 2—3 ocazii clare de pe semicerc și să rateze a patra aruncare de la 7 m în contul selecționatei române.

În concluzie, credem că înfrîngerea din primul joc cu Elveția nu trebuie să determine apariția unui moment de panică în activitatea de pregătire a lotului. Dar — considerînd-o o lecție usturătoare — nu putem trece cu vederea unele greșeli, cu efecte evidente în comportarea generală a formației. Noua formulă de echipă se naște greu. Atunci de ce să accentuăm dificultatea acestei perioade prin măsuri extreme, adoptate sub imperiul nervilor sau al supărărilor de moment ?

LOTUL DE HOCHEI ABORDEAZĂ O NOUĂ ETAPĂ

(Urmare din pag. 1)

pregătirilor, caracterizată de un mare număr de partide internaționale înscrise pe agenda echipei noastre. Reprezentativa pleacă astăzi la Paris, unde urmează să susțină în zilele de 8 și 9 decembrie două jocuri cu formația Franței, participantă și ea la grupa B a campionatului mondial. Face deplasarea același lot care a fost în R.P. Chineză. Geza Szabo este restabilit după amigdalita rebelă pe care a avut-o la Pekin, iar Fodorea, de asemenea, după întinderea pe care a făcut-o într-unul din meciuri.

În zilele de 14 și 15 decembrie, la București, echipa României va întîlni selecționata secundă a Slovaciei, o formație redutabilă, care nu are nevoie de recomandări, iar la 18 și 19 decembrie în deplasare formația Poloniei, una dintre selecționatele care aspiră la promovarea în grupa A.

La 28 decembrie, lotul va pleca în Elveția, unde are în program cinci întîlniri, dintre care două cu echipa națională, participantă la grupa A a campionatului mondial.

După cum se vede, programul este foarte încărcat. Și nu-i rău că a fost alcătuit astfel, pentru că — cel puțin după ultimele sale evoluții — echipa resimte lipsa unor întîlniri internaționale cu adversari de valoare. Tehnicienii au fost de acord că, în comparație cu perioada corespunzătoare a anului trecut, nivelul de pregătire a lotului este, într-o oarecare măsură, inferior. Desigur, există suficient timp pentru a recupera rămînerea în urmă și pentru a alinia în competiția mondială de la București o formație omogenă, bine antrenată fizic, tehnic și tactic, capabilă să facă față exigențelor turneului aspru care îi stă în față.

Nutrim speranța că toți membrii lotului actual (lot care mai poate suporta unele ameliorări) vor fi conștienți de responsabilitatea care le apasă pe umeri și vor munci cu toată pasiunea și dăruirea pentru a-i putea satisface și bucura pe numeroșii iubitori ai hocheiului din patria noastră.

LOTUL DE HOCHEI AL ROMÂNIEI PENTRU JOCURILE CU FRANȚA

Dumitraș, Crișan (portari) ;
Varga, Ionițâ, Tureanu, P. Sgîncă, Fl. Sgîncă (fundași) ;
Pană, Hutanu, Basa, Calamar, Gheorghiu, Ștefanov, Szabo, Fodorea, Herghelegiu, Axinte, Bandaș, Costea (înaintași).

În C.C.E. la șah

POLIHRONIADE CÎȘTIGĂ LA VOKRALOVA

• Runda a 4-a a „Cupei campioanelor europene" la șah a programat cîteva partide importante pentru configurația clasamentului. Reprezentanta României, Elisabeta Polihroniade a jucat cu maestra cehoslovacă Vokralova. Avînd piesele albe, Polihroniade a obținut în joc de mijloc avantaj material care s-a dovedit decisiv. La mutarea a 32-a, Vokralova s-a recunoscut învinsă. Excelent se comportă maestra maghiară Maria Ivanka aflată la a patra victorie consecutivă. Lidera turneului a cîștigat în numai 29 de mutări la Wasnesky. Konarkowska-Sokolov a învins-o pe Eigenmann, iar restul partidelor s-au întrerupt.

Clasamentul după patru runde : 1. Ivanka (Ungaria) — 4 p ; 2—3. Polihroniade (România), Konarkowska-Sokolov (Iugoslavia) — 2½ p ; 4. Erenska (Polonia) — 2 p (2) ; 5. Veroczi (Ungaria) — 2 p (1) ; 6. Vokralova (Cehoslovacia) — 2 p ; 7. Gheorghieva (Bulgaria) — 1½ p (1) ; 8. Gordana Iovanovici — 1 p (2) ; 9. Gaprindasvili (U.R.S.S.) — 1 p (1) ; 10. Wasnesky (R.F.G.) ½ p etc.

• „Memorialul Alehin", marele turneu internațional de șah care se desfășoară în aceste zile la Moscova, a continuat cu cea de a 9-a rundă. Fostul campion mondial, Tigran Petrosian (jucînd cu piesele negre) l-a învins în 36 de mutări pe iugoslavul Parma. Tot cu piesele negre, Stein a cîștigat în 34 de mutări la Florin Gheorghiu, iar marele maestru american Byrne a pierdut, cu albele în fața lui Korcinoi. Marele maestru sovietic David Bronstein l-a învins la mutarea 33-a pe Balașov. S-au terminat remiză partidele : Spasski-Hort, Lengyel-Smislov și Uhlmann-Tukmakov. Tal a întrerupt cu avantaj la Karpov, iar Olaffson are șanse de cîștig în partida cu Savon. Parma a cedat, fără joc, partida întreruptă în runda a 7-a cu Smislov.

În clasament conduce Stein (U.R.S.S.) cu 6½ p, urmat de Petrosian 5½ p și o partidă întreruptă.

Redacția și administrația : București, str. Vasile Conta nr. 16 ; telefoane : centrală 11.10.05, secția corespondenți 11.51.09, interurban 72 și 286 ; telex : sportrom buc. 180, Tiparul „I. P. Informația", București 40368

PROLETARI DIN TOATE ȚĂRILE, UNIȚI-VĂ!

Sportul

ZIAR AL CONSILIULUI NAȚIONAL PENTRU EDUCAȚIE FIZICĂ ȘI SPORT

ANUL XXVII — Nr. 6900 | 4 PAGINI 30 BANI | Miercuri 8 decembrie 1971

ELEONORA MIHALCA ȘI CARMEN CRIȘAN — PREZENTE LA „INTERNAȚIONALELE" DE TENIS DE MASĂ ALE BULGARIEI

Orașul Pleven din Bulgaria va găzdui la sfîrșitul acestei săptămîni (vineri—duminică), „internaționalele" de tenis de masă ale acestei țări.

La întreceri vor lua parte și cinci sportivi români: **Eleonora Mihalca-Vlaicov, Carmen Crișan, Șerban Doboși, Teodor Gheorghe** și **Stelian Nicolae.** Lotul nostru va fi însoțit de antrenorul **Ion Pop.**

AVANCRONICA LA „ZIUA CEA MAI LUNGĂ"

● Derbyul etapei a XIV-a la Tg. Mureș ● La Cluj, Ștefan Onisie împotriva... Stelei într-un joc de mare atracție ● Meci de cumpănă pentru Crișul ● Dinamo — Petrolul, o partidă interesantă (pe stadionul din șos. Ștefan cel Mare, de la ora 13,30)

IORDĂNESCU, *protejat de coechipierul său* VIGU, *controlează balonul, urmărit îndeaproape de clujeanul* STÎNCEL. *Fază dintr-un meci* Universitatea Cluj—Steaua, *partidă întotdeauna de mare interes, cum promite să fie și cea de azi, din orașul de pe Someș*

Foto: DRAGOȘ NEAGU

Etapa de astăzi, incompletă și ea, va fi într-un fel... uvertura zilei. Pentru că marele spectacol de speranță și emoție va începe după ce clasamentul se va încropi, atunci cînd U.T.A., la Setubal, și Rapid, la Londra, vor intra în caruselul ambițiilor. Cea mai lungă zi de fotbal pentru noi se va sfîrși, deci, în noapte, acolo în ceața Albionului unde vom fi cu sufletul și cu gîndul. Pînă atunci, însă, a XIV-a etapă de campionat care începe devreme, imediat după ce soarele, care nu mai e soare, acum, va părăsi zenitul. Și, ca orice uvertură, această etapă de campionat trebuie să aibă și ea cîteva acorduri majore. Care să fie ele?...

A.S.A. TG. MUREȘ — S. C. BACĂU. Acesta e derbyul! Și nu numai pentru că se întîlnesc revelațiile noului campionat. Talentata echipă a lui Bone vine odihnită după relache-ul de duminică, deoarece n-a jucat cu Rapid. „Echipa Rădulești-lor" vine după triumful asupra campionilor și cu ambiții cum n-a cunoscut Bacăul vreodată în materie de fotbal. În fond, astăzi S. C. Bacău ar putea deveni lider trecînd peste U.T.A. care joacă la Setubal și nu la Arad cu Politehnica. Dar numai o victorie poate așeza teamul bistrițean în loja de aur. Iar victoria aceasta ce ar aduce toată Moldova duminică la derbyul turului S. C. Bacău — U.T.A., numai prin atac poate fi obținută. Azi la Tg. Mureș ar putea fi, deci, un derby al ofensivei.

„U" CLUJ — STEAUA. Încă un meci de suspense, chiar dacă nu știm ce

Mircea M. IONESCU

(Continuare în pag. a 3-a)

CLASAMENTUL ÎNAINTEA ETAPEI DE AZI

1. U.T.A.	12	7	4	1	25—9	18
2. Sport Club Bacău	13	7	3	3	23—13	17
3. „U" Cluj	13	7	2	4	23—14	16
4. Dinamo	13	6	3	4	20—15	15
5. Steagul roșu	13	5	4	4	14—10	14
6. F. C. Argeș	13	7	0	6	22—20	14
7—8. A. S. Armata	12	4	6	2	12—10	14
7—8. Steaua	13	4	6	3	14—12	14
9. Rapid	12	5	2	5	17—15	12
10. Univ. Craiova	13	4	4	5	16—17	12
11. Politehnica	13	3	5	5	14—18	11
12. Farul	13	4	3	6	13—18	11
13. Jiul	13	3	5	5	10—16	11
14. Petrolul	12	5	1	6	7—18	11
15. Crișul	13	2	4	7	5—17	8
16. C.F.R. Cluj	13	1	4	8	11—24	6

ECHIPA MASCULINĂ DE HANDBAL A PLECAT ÎN CEHOSLOVACIA

Abia au terminat cele două partide cu selecționata Elveției și handbaliștii români părăsesc țara în cursul dimineții de azi îndreptîndu-se spre Praga. În Cehoslovacia ei vor disputa două partide cu reprezentativa țării gazdă. **Prima dintre ele va avea loc la Trinec în ziua de 10 decembrie, iar cea de a doua la Bratislava, duminică 12 decembrie.** Împreună cu antrenorii N. Nedef și E. Trofin a făcut deplasarea întregul lot: **Penu, Orban, Gruia, Birtalan, Gunesch, Kicsid, Voinea, Gațu, Ștef, Licu** și **cellalți.**

ORIZONT OLIMPIC

EXPERIENȚA HELSINKI TREBUIE SĂ CĂLĂUZEASCĂ PREGĂTIREA ATLEȚILOR NOȘTRI PENTRU MÜNCHEN

A răzbi la viitoarele J.O., în condițiile unui extraordinar avînt pe care l-a luat astăzi atletismul, va fi, fără discuție, o treabă foarte grea. La München nu vor putea concura cu succes decît atleții cei mai bine pregătiți, din toate punctele de vedere. Nutrim speranța că între aceștia se vor afla și cîțiva dintre atleții români, a căror valoare îi recomandă cu căldură pentru locuri în finală și chiar pentru unele pe podium.

De aceea, în răgazul, scurtul răgaz de timp care a mai rămas pînă la Jocuri, va trebui ca activitatea generală a lotului olimpic și, eventual, a altor atleți cu perspective, să se desfășoare în cele mai bune condițiuni tehnice, organizatorice, administrative, într-o disciplină fermă din partea tuturor factorilor care concură astăzi la obținerea unei performanțe. Va trebui avută în vedere experiența tehnicienilor noștri acumulată cu prilejul pregătirii altor asemenea competiții de amploare și, în mod special experiența din pregătirea pentru campionatele europene de la Helsinki, acolo unde rezultatele atleților noștri n-au fost cele așteptate.

Va trebui ca sprijinul Federației de specialitate să fie multilateral, concret și operativ, îmbunătățindu-se activitatea de îndrumare și control a pregătirii pentru J.O. De asemenea, cluburile care dau sportivi lotului olimpic vor trebui să manifeste și mai multă preocupare, mai multă solicitudine dar și intransigență față de activitatea de fiecare zi a atleților fruntași.

Timpul pînă la J.O. este foarte scurt. Trebuie deci folosit cu maximum de eficiență!

CAROL CORBU

18 sportivi români (4 atleți și 14 atlete) au păsit, în prezent, în etapa hotărîtoare a pregătirilor pentru Jocurile Olimpice de la München. Este vorba de cei care, în decursul sezonului competițional al anului 1971, și-au îndeplinit normele stabilite de federația noastră care, precum se știe, sînt superioare standardurilor fixate de forul internațional, acestea din urmă fiind obținute de încă 11 atleți și 5 atlete.

Reiese, așadar, că la ora actuală, atletismul nostru poate conta pe un efectiv de 34 de sportivi care ar putea deveni competitori olimpici, cu condiția ca anul viitor să realizeze performanțele cerute de F.R.A. pentru selecționarea lor în lotul olimpic al României, performanțe care, în mod firesc, sînt încă și mai pretențioase decît cele din acest an. Dar, precum au dovedit și cu alte prilejuri asemănătoare, cei mai merituoși dintre atleții noștri fruntași au posibilitatea să realizeze cerințele participării la J.O. și, mai mult chiar, ca la München ei să conteze la mai multe probe în lupta pentru întîietatea olimpică, pentru cele trei medalii puse în joc. Așa s-au petrecut faptele la ultimele trei ediții ale Jocurilor, la care atleții români au avut, în general, o comportare la înălțime. În mod firesc, tot așa ar trebui să se întîmple și în 1972, chiar dacă anul viitor condițiile vor fi mai dificile, dată fiind amploarea fără precedent pe care atletismul a luat-o în majoritatea țărilor lumii, creșterea impetuoasă a rezultatelor de înaltă valoare și lărgirea numărului celor care aspiră astăzi la un loc în finala olimpică, la medalii.

Ceea ce se poate spune, fără exagerare, este faptul că atleții noștri dețin, inițial, un oarecare potențial de medalii, 8—10 dintre ei, pe baza valorii exprimate de clasamentele bilanț ale anului 1971, avînd posibilități mari să se claseze în finalele probelor lor și să lupte pentru cucerirea unui loc pe podium. Desigur, cum poate fi realizat acest obiectiv, rămîne de văzut pe parcursul celor 262 de zile care au mai rămas pînă la Olimpiadă.

În ceea ce privește evoluția în 1971 a candidaților noștri olimpici ar fi multe, foarte multe lucruri de spus. Cu cîtăva vreme în urmă, ziarul nostru a prezentat, de pildă, graficul concursurilor și al rezultatelor înregistrate în acest sezon de către cei mai mulți dintre componenții lotului olimpic. Din cercetarea acestor tabele a reieșit faptul că, cu unele excepții — foarte puține majoritatea atleților și-au realizat

Romeo VILARA

(Continuare în pag. a 3-a)

AȚI EXPEDIAT SCRISOAREA CU OPȚIUNEA DV.?

Mare interes pentru tradiționala anchetă a ziarului nostru

Conform așteptărilor, drumurile poștașului spre redacția noastră sînt mai dese în ultimul timp, iar tolba sa mai grea: din toate colțurile țării ne sosesc scrisori expediate pentru concursul **CEL MAI BUN SPORTIV ROMÂN AL ANULUI 1971,** anchetă tradițională, ajunsă astăzi la cea de a XIII-a „ediție".

În redacție, maldărul de scrisori devine tot mai mare, noi și noi puncte se adaugă în dreptul sportivilor care au obținut în anul 1971 performanțe remarcabile în competițiile interne și internaționale.

Din păcate, multe dintre corespondentele primite — ne vedem obligați la această remarcă — „încalcă" regulamentul concursului, indicînd numele sportivilor preferați nu într-o ierarhie valorică ci în ... ordinea alfabetică a sporturilor (de exemplu: atletism, box, canotaj, ciclism etc.), determinîndu-ne să nu luăm în evidență asemenea răspunsuri.

Ba mai mult, trimițîndu-ne răspunsuri care nu respectă regulamentul, sportivii favoriți sînt lipsiți de numărul de puncte pe care — conform prevederilor regulamentare (primul clasat primește 10 puncte, al doilea 9, al treilea 8... al zecelea 1) — le-ar aduna în cazul unei redactări corecte.

Stimați cititori, trierea corespondențelor este în curs, ultimul termen de expediere a opiniilor dv. se apropie...

Reamintind că ziarul nostru oferă mai multe premii **(un tranzistor mare, o bicicletă, un ceas de mînă, 7 abonamente anuale la „Sportul" etc.)** celor care vor indica ordinea finală a clasamentului primilor 10 clasați în ancheta tradițională **CEL MAI BUN SPORTIV ROMÂN AL ANULUI 1971,** așteptăm noi și noi scrisori.

U.T.A. la Setubal, Rapid la Londra

REPREZENTANTELE NOASTRE JOACĂ AZI ÎN „CUPA U.E.F.A."

La Setubal și Londra, două din reprezentantele fotbalului românesc, U.T.A. și Rapid, susțin astăzi importante examene în „Cupa U.E.F.A." în cadrul turului III al competiției.

Decisivă este partida pe care o joacă U.T.A. la Setubal, meci retur (la Arad 3—0 pentru arădeni) care va califica o echipă în sferturile de finală ale competiției. Nu încape nici o îndoială că echipa antrenată de Nicolae Dumitrescu are șanse mari de calificare, după cum nu trebuie uitat nici faptul că „11"-le în care evoluează faimosul Torres joacă excelent pe teren propriu, ultimul rezultat (în turul II al Cupei U.E.F.A.), 4—0 cu Spartak Moscova, recomandînd-o mai convingător decît orice alte comentarii.

Aminată la cererea Rapidului, prima partidă cu Tottenham Hotspur este și ea foarte importantă, scorul primului joc indicînd de multe ori echipa cu mari șanse de calificare în turul următor. Recomandîndu-se singure, team-urile britanice sînt renumite mai ales pentru marea lor forță de joc pe terenurile proprii, în partidele susținute în deplasare ele neavînd acel brio din jocurile de acasă. Rapidiștii știu și ei acest lucru și vor căuta, desigur, astăzi, să joace de asemenea manieră încît pentru calificare să conteze foarte mult meciul de la București...

Citiți în pagina a 4-a avancronicile celor două partide.

Ștef, foarte activ în meciul de ieri, s-a strecurat pe lîngă masivul Stahlberger și va înscrie un nou gol pentru echipa noastră.

HANDBALIȘTII NOȘTRI AU FOST NECRUȚĂTORI ÎN AL DOILEA MECI

REVANȘĂ NETĂ CU ELVEȚIA: 21-9

De această dată handbaliștii români și-au onorat renumele, astfel că spectatorii prezenți ieri seara în sala Floreasca la cea de a doua întîlnire dintre selecționatele României și Elveției au avut satisfacția de a urmări un joc extrem de rapid — chiar dacă pe alocuri din cauza vitezei s-au comis greșeli de tehnică, abundent în faze dinamice, cu multe și frumoase goluri. Victoria a revenit reprezentativei române cu scorul de 21—9 (10—5) și nu exagerăm de loc dacă spunem de la bun început că și această diferență serioasă ar fi putut fi mai mare, dacă oaspeții nu profitau prompt de cîteva erori grave ale jucătorilor români, înscriind 3—4 goluri atunci cînd nici ei nu se așteptau.

Făcînd această precizare, nu am dorit să lăsăm impresia că echipa română a greșit prea des sau decisiv în acest joc. Dar, către sfîrșitul primei reprize și pe la mijlocul celei de a doua părți a întîlnirii oboseala, lipsa de concentrare, de luciditate au dus la apariția în jocul handbaliștilor noștri a unor inexactități tehnice. De fapt acesta este singurul lucru pe care-l putem reproșa echipei române după această partidă în care, mai ales în apărare, a făcut dovada excelentelor sale posibilități. Am putea spune chiar că victoria categorică din acest meci a avut drept bază un sistem defensiv ireproșabil, care a închis toate căile de acces spre poarta lui Penu, obligînd pe oaspeți să șuteze de multe ori în blocaj sau în afara spațiului porții. Fără să cedeze ușor, selecționata Elveției a încercat tot ce a putut pentru a limita proporțiile înfrîngerii, aplicînd în prima repriză binecunoscutul sistem al atacurilor lungi, iar în ultima parte a meciului folosind pasele rapide, cu încrucișări în mijloc sau cu pătrunderi individuale. Totul a fost însă inutil și așa cum precizam la început, dacă n-ar fi existat acele cîteva pase greșite, handbaliștii elvețieni n-ar fi putut înscrie nici măcar cele 9 goluri.

Partida a început într-un ritm infernal, impus de echipa noastră, care chiar de la primele schimburi de mingi a arătat intenția de a evolua altfel decît în partida precedentă. Și scorul a luat treptat proporții: 4—0 (min. 13), 6—1 (min.

Călin ANTONESCU

(Continuare în pag. a 4-a)

În finala campionatului de șah

ÎNCEP RUNDELE DECISIVE

O privire pe tabelul finalei șahiștilor, acum cînd această se pregătește pentru ultimele sale secvențe, ne convinge că problema unui lider autoritar este încă departe de a fi rezolvată.

Cu toată victoria, oarecum surprinzătoare, obținută de Em. Ungureanu asupra lui V. Ciocâltea, în runda a II-a, primul nu se poate considera scăpat în cîștigător. Ieri dimineață — în ziua liberă — în dreptul numelui campionului mai era trecut un punct, consemnat prin neprezentarea lui Drimer, la partida amînată pe care o avea de jucat cu Ciocâltea. Acesta s-a apropiat acum la numai $^1/_2$ p. de primul loc și are o partidă mai puțin jucată. Foarte mult și-a ameliorat poziția și Th. Ghițescu, după victoria din runda a 13-a, obținută asupra lui C. Partos. Totul urmează să fie decis deci pe această ultimă treime de întrecere, care începe azi după-amiază cu a 15-a rundă.

Iată clasamentul complet (pe puncte cîștigate și pierdute în partidele efectiv jucate): **Ungureanu** 9—4, **Ghițescu** 9—5, **Ciocâltea** $8^1/_2$—$3^1/_2$, **Partos** 8—5, **Mititelu** 8—6, **Botez** $7^1/_2$—$5^1/_2$, **Pavlov** $7^1/_2$—$6^1/_2$, **Neamțu** 7—5, **Szabo** și **Stoica** $6^1/_2$—$6^1/_2$, **Reicher** 6—6, **Șuta** 6—7, **Ghindă** și **Grünberg** $5^1/_2$—$6^1/_2$, **Drimer** și **Ghizdavu** $5^1/_2$—$7^1/_2$, **Vaisman** 5—5, **Buza** $4^1/_2$—$6^1/_2$, **Stanciu** și **Adam** $4^1/_2$—$8^1/_2$, **Pușcașu** $3^1/_2$—$8^1/_2$.

Întrecerile au loc în sala I.P.G.G. din Bd. Bălcescu

SPORTUL UNIVERSITAR CRAIOVEAN ARE ÎNCĂ MULTE RESURSE NEVALORIFICATE

Participarea la antrenamente, vizionarea unor întîlniri oficiale, asistența la unele ore de educație fizică, discuțiile cu sportivii și studenții, întîlnirile cu cadrele din catedră, de la club și activiștii voluntari precum și informările reciproce cu conducerea Universității și a clubului au dus la părerea că în centrul universitar Craiova s-a format un stil de muncă cu unele rezultate bune pe linia organizatorică și metodologică. Dar, în ciuda obținerii unor rezultate bune s-au manifestat și multe lipsuri, mai ales în direcția activității sportive universitare de masă, care nu a avut un aport notabil în desfășurarea procesului instructiv-educativ. În sportul de masă n-au fost cuprinși și studenții din ani mari. De asemenea, activitatea de propagandă pentru atragerea studenților în practicarea mișcării fizice a fost ca și inexistentă, din cauza nepromovării unei concepții ferme despre rolul și sarcinile educației fizice și sportului în învățămîntul superior. Lipsa de îndrumare și conducere a procesului de instrucție din secțiile de performanță se numără, de asemenea, printre cauzele oscilațiilor valorice între diviziile A și B ale unor echipe (volei, handbal). Mari deficiențe prezintă baza materială, insuficientă, necorespunzătoare — în această privință clubul craiovean neavînd rezultate pe măsura volumului mare de investiții alocate. Exemplele orașelor Cluj, Iași, București, Bacău în care există o concordanță între dezvoltarea progresivă a bazei materiale și creșterea numărului de studenți denotă existența unor posibilități de rezolvare a acestei anomalii.

UNELE DEFICIENȚE ALE CATEDREI DE EDUCAȚIE FIZICĂ

Acest organism este încă dezorganizat. Are o activitate sporadi-

prof. **MIRCEA POPESCU** inspector în Ministerul Învățămîntului
prof. **TEOHARIE BOZIANU** din secția organizare a C.N.E.F.S.

(Continuare în pag. a 2-a)

Mai sus de 1500 m zăpada este bună de schi și suficientă pentru antrenamente. Vîrful cu Dor, pe pantele căruia a fost luată imaginea alăturată, este — ca la fiecare început de iarnă — preferat de schiorii din Sinaia

Foto: Theo MAGARSCHI

baschet

LA REVEDERE JUCĂTOAREI EVA FERENCZ, BUN VENIT ANTRENOAREI EVA FERENCZ!

— Ne amintim că v-ați retras, o dată, din activitatea competițională, în 1965, și ați revenit pe terenurile de baschet după un an de întrerupere. Vă rugăm să ne spuneți ce a determinat înapoierea dumneavoastră și dacă de astă-dată renunțarea este definitivă.

Amabilă și zîmbitoare, așa cum am cunoscut-o din zilele în care făcea primii „pași" în baschet, maestra emerită a sportului *Eva Ferencz* ne-a răspuns prompt:

— *Și în 1965 am dorit să mă retrag, mai cu seamă că în acel an victoria asupra formației Daugava Riga, în „Cupa campionilor europeni". De la revenirea pe terenul de baschet, ce eveniment v-a impresionat mai mult?*

— *Cucerirea, în 1969, a titlului de campioană a țării.*

— Și credeți că, de acum, Rapidul nu vă va mai simți lipsa?

— *Sînt convinsă. Tinerele care alcătuiesc lotul rapidist au talent, valoare și sînt ambițioase. Cele nouă victorii consecutive, realizate în această toamnă în divizia A sînt grăitoare.*

Fotografie pentru albumul „de familie" al clubului Rapid. Înconjurate de fostele coechipiere, de conducerea clubului și a secției de baschet, Eva Ferencz și Ileana Chiraleu zîmbesc pentru ultima dată în calitate de jucătoare. Foto: N. DRAGOȘ

Rapidul cucerise din nou titlul de campioană a țării (n.n.: pentru a patra oară cu Eva Ferencz în formație). Dar, în următoarea ediție a diviziei, dificultățile prin care trecea echipa m-au determinat să reîncep antrenamentele și jocurile. Acum, însă, renunțarea este cu adevărat... ultima.

— În anul 1965 ați arătat că una din cele mai plăcute amintiri este

— Cu ce simțăminte ați predat tricoul cu numărul 5 pe care l-ați purtat atît de mulți ani?

— *Am fost foarte emoționată, dar în același timp bucuroasă, deoarece am convingerea că el a încăput pe mîini bune. Maria Roșianu este nu numai o bună baschetbalistă chiar și acum, cînd se află la vîrsta junioratului, dar are mari calități de sportiv adevărat, fiind capabilă de sacrificii pentru sportul îndrăgit, doritoare să ajungă, prin stăruință și abnegație, cea mai bună dintre cele mai bune.*

— Ați început baschetul o dată cu anii de studenție la I.E.F.S. Ce a contribuit la rapida dumneavoastră ridicare în rîndul celor mai bune jucătoare ale țării?

— *La I.E.F.S., am avut șansa să fiu remarcată de profesorul Leon Teodorescu și, grație priceperii și străduințiilor sale, am devenit baschetbalistă. Prof. Leon Teodorescu a izbutit să-mi insufle pasiunea pentru acest sport pe care, în toți cei 20 de ani de activitate, l-am îndrăgit și pentru care nu am considerat niciodată că orice sacrificiu ar fi prea mare.*

— Și acum, ce urmează?

— *Nimic deosebit. Voi continua să muncesc pentru baschet, dar nu ca jucătoare, ci ca antrenoare. La Liceul „N. Kretzulescu", unde sînt profesoară, ca și la școlile din cartierul Giulești sînt multe eleve dotate, din rîndul cărora sper să ridic viitoarele baschetbaliste fruntașe.*

Este clar. Pentru Eva Ferencz baschetul va fi și de acum înainte o profesiune de credință, va fi viața ei, așa cum a fost timp de două decenii. Nu ne rămîne decît să o felicităm pentru prodigioasa ei activitate, pentru aportul adus în obținerea succeselor echipei naționale (a reprezentat țara de peste 100 de ori, a făcut parte de două ori din selecționatele clasate pe locul IV la campionatul european), pentru exemplul ei de corectitudine și sportivitate față de adversare, coechipiere și arbitri, pentru dăruirea ei.

Încă o dată felicitări, Eva, și succes!

D. STANCULESCU

COMPONENȚA LOTURILOR REPREZENTATIVE

● România va fi reprezentată la Campionatul balcanic de senioare (17—19 decembrie, la Sarajevo) de 12 din următoarele 15 jucătoare: Tita, Popov, Iftimie, Salcu, Szabo, Deak (I.E.F.S.), Buga, Roșianu, Nicola (Rapid), Savu, Gugiu (Politehnica București), Schnebli, Grosskopf (Universitatea Timișoara), Prăzariu (Universitatea Craiova), Opriciu (Voința Tg. Mureș). Lotul se află actualmente la Timișoara, unde se pregătește, sub îndrumarea antrenorilor S. Ferencz și I. Nicolau.

● A fost alcătuit lotul federal de pregătire pentru formarea selecționatei de seniori care ne va reprezenta țara anul viitor. Lotul cuprinde 39 de baschetbaliști din București, Timișoara, Cluj, Iași, Constanța, Galați și Brașov care vor efectua, în orașele respective cîte trei antrenamente pe săptămînă, în afara celor din cadrul cluburilor.

● În vacanța de iarnă, loturile de juniori și junioare se vor pregăti la București sub îndrumarea antrenorilor G. Chiraleu și V. Mureșanu (băieții), Gh. Benone și Gabriela Both (fetele). Componența selecționatelor (în paranteze, talia): BĂIEȚI: Crăciun (2,01), Ursache (1,95), S. Vidican (1,82), de la Sc. sp. Cluj, Roșu (1,85), Costache (1,88) de la Sc. sp. Brașov, Scutaru (2,00), Ciucă (1,94), de la C.S.M. Iași, Ziguli (1,88) de la Sc sp. Pitești, Cernat (1,94) de la Politehnica București, Poleanu (1,90) de la Steaua, Dumitru (1,98) de la Dinamo București, Berceanu (1,98) de la Sc. sp. nr. 2 București, Mihuță (1,98), Niculescu (1,92), Chircă (1,88), Șerbănescu (1,88), Osacenco, (1,88), Chioreanu (1,96) de la Lic. nr. 35 București; FETE: Mihalik (1,73), de la Sănătatea Satu Mare, Papp (1,78), Cristea (1,72), de la Sc. sp. Satu Mare, Portik (1,80) de la Sc. sp. Gheorghieni, Biro (1,80), Henning (1,81), Marica (1,80) de la Sc. sp. Brașov, Colțescu (1,84) de la Lic. nr. 2 Pitești, Moraru (1,78), Szekely (1,68), Jighișan (1,78), Cobîrzan (1,66) de la Sc. sp. Cluj, Goian (1,85) de la Sc sp. Deva, Postaru (1,74) de la Sc. sp. nr. 2 București, Iatan (1,70) de la Olimpia București, Atomei (1,72) de la Sc. sp. Sibiu, Bolovan (1,84), Andreescu (1,89), Fortuna (1,74) de la Lic. nr. 35 București.

NOUL PROGRAM AL TURNEULUI ECHIPEI DE BASCHET A R. P. CHINEZE ÎN ȚARA NOASTRĂ

Programul inițial al turneului ce-l va întreprinde în țara noastră reprezentativa de baschet-senioare a R. P. Chineze a fost modificat astfel: 18, 19, 21 și 22 decembrie meciuri la Tg. Mureș, Cluj, Satu Mare și Oradea cu selecționatele locale; 24 și 26 decembrie, la București, dublă întîlnire România—R. P. Chineză.

volei

ÎN FAȚA FILEULUI

● În zilele de 4 și 5 decembrie, la Rm. Vîlcea, s-a desfășurat prima ediție a **„Trofeului Capela"** la volei, la care au fost invitate echipe de juniori și junioare din Dej, Cluj, Deva, Simeria și, firește, Rm. Vîlcea. Întrecerea a constituit un bun prilej de pregătire în vederea reluării diviziei naționale școlare. Prima ediție a competiției a fost cîștigată la băieți de echipa Liceului cu program de educație fizică din Rm. Vîlcea, iar la fete de cea a Liceului „N. Bălcescu" din Cluj. La sfîrșitul întrecerilor, au fost premiați următorii jucători: **Margareta Bako** (Lic. „N. Bălcescu"), **Emil Alexa** (Lic. cu program de educație fizică Rm. Vîlcea) — jucători completi, **Nicolae Gligore** (Rm. Vîlcea), **Mariana Petrescu** (Cluj) — cei mai buni trăgători, **Doina Botezatu** (Cluj), **Luca Emil** (Liceul Dej) — cei mai buni ridicători. **„Trofeul Capela"** va deveni competiție tradițională.

Pavel GIORNOIU—coresp.

● Federația română de volei a propus ca dubla întîlnire din cadrul „Cupei campionilor europeni" dintre formațiile feminine **Penicilina Iași**, campioana României, și V. C. Hannover, campioana R. F. a Germaniei, să aibă loc la datele de 15 decembrie (la Hanovra) și 22 decembrie (la Iași).

● Prima întîlnire din cadrul Cupei campionilor europeni dintre Penicilina și V. C. Hannover va fi condusă de doi arbitri din Italia. Pentru meciul retur au fost delegați doi arbitri sovietici.

● Astăzi, de la ora 18,30, în sala Dinamo din Capitală, se desfășoară partida dintre echipele feminine de divizia A, I.E.F.S. și C. P. București, contînd pentru ultima etapă a turului.

● La Constanța a avut loc partida amicală dintre echipele feminine Farul și Legia Varșovia. Voleibalistele poloneze au obținut victoria cu 3—0. **(P. CORNEL**—coresp.)

La Constanța, în meci de divizia A

FARUL — SĂNĂTATEA ARAD (Ł) 3—0

Aseară, la Constanța, s-a disputat partida de volei dintre divizionarele A, Farul și Sănătatea Arad, contînd pentru etapa a XI-a a campionatului feminin. Întîlnirea terminată cu victoria scontată a voleibalistelor de la Farul, cu scorul de 3—0 (1, 7, 8) nu a avut istoric, arădencele fiind dominate categoric, ele nereușind nici un moment să servească o replică hotărîtă. De la învingătoare, am remarcat pe **Doina Bîji, Viorica Lutsch, Aurelia Șchiopu** și **Adriana Ghincu**, în timp ce de la învinse peste nivelul coechipierelor lor s-au ridicat doar **Mariana Raețki** și **Ana Krusch**. Arbitri: **I. Covaci** (București) și **I. Ionescu** (Constanța).

Cornel POPA — coresp. județean

Epistolele săptămînii

UNDE A DUS... „ȘEPTICUL"

Pe la jumătatea lunii octombrie am publicat, în cadrul acestei rubrici — sub titlul **„Misterul unei neprezentări"** — o scrisoare sosită din partea asociației sportive Ancora Galați. Pentru cei ce n-au citit atunci materialul precizăm că asociația gălățeană ne comunica un fapt aproape de necrezut. Echipa proprie avusese de susținut un meci de rugby — în cadrul categoriei B — cu Minerul Gura Humorului pe care-l cîștigase prin neprezentarea adversarului. Curios era, însă, că team-ul din nordul Moldovei venise la Galați, dar nu se prezentase la stadion decît după trecerea timpului regulamentar înregistrării oficiale a forfaitului. Cei din Galați bănuiau că adversarii lor preferaseră scorul de 4—0 în locul altuia mai „consistent". Și ne rugau pe noi să întreprindem ceva pentru a lămuri misterul.

Iată ce am aflat la început. Că, într-adevăr, echipa de rugby Minerul sosise la Galați în preziua meciului (sîmbătă 16 octombrie) fiind cazată pe vasul-hotel „Libertatea". Conducătorul delegației era antrenorul Laurențiu Cosma. Duminică, deci a doua zi, cînd să se plece la stadion, jucătorii au constatat că autobuzul cu care veniseră se defectase și nu mai pornea din loc. După 80 de minute de așteptare — zice-se — a fost angajată o dubiță T.V. care a efectuat transportul la stadion, dar cu o întîrziere de circa 35 de minute. Deci, cauză obiectivă!

Acum cîteva zile, însă, ne-a sosit o adresă oficială de la A.S. Minerul Gura Humorului, prin care ni se relata adevărul: **„Deși cauzele neprezentării par, la prima vedere, obiective, după o analiză amănunțită am constatat că deplasarea la stadion nu era necesar să se facă numai cu autobuzul, întrucît terenul se afla la o distanță de circa 10 minute de mers pe jos; nu s-a plecat, așteptîndu-se repararea mașinii, din vina antrenorului Laurențiu Cosma, care a preferat să stea în mașină atras de partida de „șeptic" pe care o angajase cu cîțiva jucători. În zadar l-au rugat ceilalți să întrerupă jocul. El declara că «răspunde de ce ceea ce se va întîmpla». Deoarece, în analiza făcută în cadrul asociației s-a arătat că antrenorul respectiv se mai făcuse vinovat și de alte lipsuri, reliefate în unele ședințe ale secției de rugby, s-a hotărît desfacerea contractului său de muncă și recuperarea cheltuielilor ocazionate de deplasarea ratată la Galați. Asociația sportivă Minerul mulțumește redacției pentru ajutorul acordat".**

Ce putem spune altceva decît că sîntem de acord cu asemenea intervenții hotărîte care au ca scop să ducă la îmbunătățirea activității unei secții, la întărirea răspunderii, a muncii educative în rîndul sportivilor.

Modesto FERRARINI

schi

DE CE EXISTĂ O PRĂPASTIE ÎNTRE SCHIUL COMPETIȚIONAL ȘI CEL DE TURISM?

CÎTEVA PROBLEME, CARE AȘTEAPTĂ ÎNȚELEGEREA MINISTERULUI TURISMULUI

A început sezonul de schi. Încă timid, dar Poiana, Predealul, Sinaia și Păltiniș-ul cunosc deja animația care anunță înghesuielile... estivale. Ca în fiecare an, am încercat să subliniem noutățile, și stațiunile de vîrf au fost cercetate de redactorii noștri. Dar ceea ce s-a realizat nu a schimbat nicăieri — fundamental — organizarea, nu a adus acel suflu nou pe care schiul, cel mai popular sport al iernii, îl așteaptă de mulți ani. Încă există o prăpastie artificială între schiul-sport de competiție și schiul sport de masă, sport de agrement. schiul doritorilor de mișcare, prăpastie semnalată de noi la sfîrșitul sezonului trecut și peste care Ministerul Turismului n-a aruncat încă punțile salvatoare. Credeam că este de vină doar mentalitatea care a domnit la vechiul Oficiu Național de Turism și spațiul mic de timp pentru noul Minister al Turismului de a pătrunde în unele probleme ale turismului de iarnă, aflat mai la periferia preocupărilor sale. Dar lunile au trecut, sîntem în pragul unui nou sezon și lucrurile merg tot ca înainte, sau mai bine zis nu merg deloc.

În fond care este problema?

În puține cuvinte, ea se poate rezuma astfel: **organizațiile turistice administrează stațiunile de sporturi de iarnă, sînt proprietarele mijloacelor mecanice de urcat pantele, dar ignorează pirtiile de schi, socotind că doar federația de schi-bob este interesată în folosirea lor.** De aici o serie de consecințe: a) **stațiunile noastre de sporturi de iarnă nu au pirtii,** turiștii fiind nevoiți să utilizeze pirtiile de competiție, de regulă — mai ales în cazul Bucegilor — mult prea dificile pentru posibilitățile lor tehnice; b) **competitorii nu-și pot desfășura uneori antrenamentele în bune condițiuni** din cauza aglomerației de pe pirtii sau a modului cum sînt ele pregătite; c) pirtiile, fiind socotite baze sportive și separate administrativ de mijloacele mecanice care le deservesc (și pentru a căror folosire se plătește), nu sînt producătoare de venituri. Din contră, pentru îmbunătățirea și întreținerea lor sînt necesare fonduri care depășesc posibilitățile federației de specialitate, nevoită doar să investească, fără a avea însă posibilitate să recupereze măcar o parte din sumele respective.

Într-o discuție pe această temă, cineva lansa ideea ca F.R.S.B. să pună taxe pentru folosirea pirtiilor de schi de către turiștii români și străini, în felul acesta putîndu-și asigura fonduri pentru întreținerea și dezvoltarea lor. Ar fi o soluție, dar este ea cea mai bună? Fără îndoială că nu. De altfel, ar fi inedită în lumea schiului. Este normal ca schiorul care plătește o urcare cu schiliftul sau telefericul să aibă dreptul să și coboare pe pirtia sau pirtiile deservite de aceste instalații. Iată de ce **socotim imperios necesar ca noua întreprindere, creată de Ministerul Turismului pentru administrarea tuturor mijloacelor mecanice de urcat pantele, să primească drept zestre și pirtiile de schi cu obligația de a le întreține, a le amenaja, marca și, bineînțeles, a le înmulți, făcînd totul cu avizul tehnic al federației de specialitate.** Numai așa poate fi rezolvată problema pirtiilor de schi, numai așa vom ajunge să îndeplinim o condiție socotită astăzi elementară în turismul de iarnă: asigurarea în fiecare stațiune a unei rețele de pirtii variate și marcarea lor după dificultate. Credem că Ministerul Turismului va înțelege că **TURISM DE IARNĂ NU ÎNSEAMNĂ DOAR HOTEL ȘI TELEFERIC, CI NEAPĂRAT ȘI PÎRTII DE SCHI.** După cum credem că și noua întreprindere de mijloace de transport pe cablu va înțelege că schiorii competiționali nu pot fi tratați ca turiștii la prețul urcărilor, folosirea intensivă a schiliftului și telefericelor fiind pentru ei o necesitate legată direct de pregătire. Or, printre primele măsuri luate de această întreprindere a fost **desființarea reducerilor pentru schiorii asociațiilor și cluburilor, deși ele aveau la bază niște acte normative neabrogate automat prin noua formă organizatorică.** Este însă și aceasta acțiune o dovadă a existenței unei prăpastii artificiale între schiul competițional și cel de turism.

Gh. EPURAN

VEȘTI DE LA ALPINII NOȘTRI

Sîmbătă (4 decembrie), am primit la redacție o scrisoare de la Kurt Gohn, antrenorul schiorilor alpini aflați în pregătire, pe zăpadă, la altitudine. Scrisoarea a fost expediată de la hotel Lac Salin — Everest din Livigno, o localitate italiană de sporturi de iarnă de altitudine, aflată la granița cu Elveția.

Inițial au efectuat, așa cum am anunțat, un scurt stagiu de pregătire la Cervinia, împreună cu echipele R.F.G., Austriei, Italiei, Poloniei, Cehoslovaciei, Braziliei, Suediei și Norvegiei. A fost o perioadă dificilă din două considerente: aglomerația mare pe pirtii (fiecare echipă avea 20—25 persoane) și la instalațiile mecanice, și stratul gros de zăpadă care punea probleme deosebite pentru amenajarea traseelor și întreținerea lor chiar în timpul antrenamentelor (din cauza ninsorii permanente). S-a lucrat în fiecare zi cîte șase ore reușindu-se cca 10—12 coborîri a cîte 3 500 m. A fost perioada de acumulare a coborîrilor de bază pentru cimentarea echilibrului și staționicirea deprinderii cu viteza și virajele în regim de viteză.

I-a urmat stagiul de la Livigno, localitate mai retrasă, mai puțin cunoscută și unde instalațiile mecanice au funcționat din plin pentru schiorii din R.F.G., Suedia, S.U.A. și România. Starea pirtiilor a permis schiorilor noștri trecerea spre o pregătire specializată pentru probele de slalom și slalom uriaș.

Împreună cu schiorii altor echipe reprezentative, concurenții români **(Dan Cristea, Virgil Brenci** și **Gh. Vulpe)** au încercat și ultima noutate tehnică de sezon: **schiuri care alunecă pe orice fel de zăpadă fără a fi ceruite.** Seara se aplică pe talpa schiului o ceară de bază pentru întreținere și impregnare, care a doua zi dimineața (înainte de ieșirea pe zăpadă) se răzuiește. Schiul alunecă excepțional pe orice zăpadă numai cu talpa goală, alcătuită din rășini. Este o noutate austriacă, experimentată de Karl Schranz, de la care au primit și schiorii români materialele amintite.

Antrenamentele sînt foarte dense. Se lucrează continuu, fără întreruperi, dovedindu-se încă o dată că problema cea mai grea o constituie organizarea antrenamentului: instalarea traseului de slalom sau slalom uriaș, refacerea lui imediată în cursul antrenamentului, întreținerea pirtiei, materialului etc.

Observațiile tehnice sînt foarte precise și la obiect, avantajate enorm de mijloacele moderne de control și obiectivizare a pregătirii: **imprimare optică pe magnetoscop.** În timpul antrenamentului, sau seara în hotel, poate fi revăzut și comentat tehnic și comparativ întreg antrenamentul.

Menționăm că de această aparatură care aparține echipei **R. F. a Germaniei,** a beneficiat și lotul român, aflat, după cum se știe, într-o pregătire comună cu echipa vest-germană, respectiv cu schiorii specializați pentru probele de slalom și slalom uriaș.

Buna dispoziție, poftа de muncă, preocuparea pentru ameliorările tehnice stăpînesc mica tabără română, de la care așteptăm în continuare vești bune. Kurt Gohn și băieții au promis că nu vor precupeți nici un efort.

Mihai BÎRA

patinaj

DE PE LUCIUL GHEȚII

● La Viena a avut loc un concurs internațional de patinaj artistic rezervat juniorelor, la care Doina Mitricică s-a clasat pe locul 7 din 10 participante cu 159,5 puncte. Concursul a fost cîștigat de sportiva vest-germană Cornelia Schmoll cu 185,2 p.

● Patinoarul artificial din Zagreb va găzdui în perioada 9—12 decembrie o mare reuniune internațională, la care și-au anunțat participarea sportivi reputați în arena mondială. Țara noastră va fi reprezentată de campionul republican la seniori, Gh. Fazekaș și junioara Doina Mitricică. Cei doi patinatori români vor fi însoțiți de arbitrul internațional Vera Curceac.

● Gabriela Voica, Silvana Suciu, Ion Mircea și Octavian Goga se pregătesc intens în vederea concursului internațional de patinaj artistic, (juniori) programat la Banska Bistrica în a doua decadă a lunii decembrie.

● Pe baza rezultatelor obținute în sezonul trecut și a pregătirilor efectuate pe... uscat, specialiștii forului de resort au alcătuit următorul lot republican de juniori la patinaj viteză: Roxana Salade, Sanda Frum, Enikö Giliga, Zoltan Sandor, Victor Ciolacu, Gheorghe Dumitrescu și Adrian Vîrbănescu.

● În zilele de 25 și 26 decembrie urmează să se desfășoare pe pista naturală a lacului Ciucaș din Tușnad, finala campionatului național feminin de viteză, amînată anul trecut din cauza timpului nefavorabil. Concomitent, va avea loc și tradiționala competiție dotată cu trofeul „Cupa 30 Decembrie".

● Grupuri de viteziști, aparținînd cluburilor Dinamo Brașov, Agronomia Cluj și Centrului de patinaj de pe lîngă C.J.E.F.S. Harghita, se află la Budapesta pentru a participa la cîteva concursuri. De asemenea, Victor Sotirescu și Mihai Bărbulescu (ambii de la Dinamo București) vor lua startul într-o serie de competiții în R.D. Germană.

POPICE

S-a încheiat prima etapă a pregătirilor pentru C. M.

„CUPA BUCUREȘTI" A RELEVAT NOI CANDIDAȚI PENTRU ECHIPELE REPREZENTATIVE

Ultima mare competiție internațională a anului, dotată cu trofeul **„Cupa București", s-a încheiat** cu un bilanț pozitiv pentru toată lumea. Oaspeții noștri, apreciați în arena mondială, s-au acomodat rapid cu pistele și, în consecință, au intrat încă de la primele bile în ritmul normal, obținînd rezultate de certă valoare. Foștii campioni ai lumii **Siegrid Lindner** și **Eberhard Luther** (R.D. Germană) și-au confirmat înalta măiestrie în lansarea bilei, cucerind primul loc în proba de dublu mixt, iar reprezentanții Ungariei, R.F. a Germaniei și Cehoslovaciei și-au dovedit și ei clasa internațională, numărîndu-se printre principalii animatori ai întrecerilor.

Ce a reprezentat pentru popicarii români această confruntare internațională de anvergură? Membrii loturilor naționale de seniori și senioare au avut în **„Cupa București"** un ultim test al primei etape a pregătirilor efectuate în așteptarea campionatelor mondiale, programate între 28 mai și 5 iunie 1972, în orașul iugoslav Split. Bazîndu-ne pe cifre concludente afirmăm că, marea majoritate a componenților loturilor republicane feminine și masculine, au înregistrat rezultate bune, de natură să creeze o activitate efervescentă în etapa următoare, cea mai grea, a pregătirilor pentru C.M. Să argumentăm. Jucătoarele și jucătorii de bază din echipele naționale au depășit 410 și, respectiv, 910 p.d., performanțe remarcabile pe plan internațional. Au fost chiar sportivi care au încîntat privirile, obținînd rezultate ce se apropie de recordurile mondiale. Unii selecționabili au avut în probele individuale și de dublu mixt comportări constante și valoroase, alții, în schimb, au înregistrat o scădere, mai mică sau mai mare, de randament, cauzată de o insuficientă pregătire fizică generală, de o lipsă de rezistență specifică pentru două sau trei jocuri cît va cuprinde programul C.M. Astfel, Ion Micoroiu, după 1004 p.d. la „individuale", performanță excelentă, a fost marcat la dublu mixt cu 932, **Constantin Rădulescu** a realizat 930 și 904, iar **Dumitru C. Dumitru,** 929 și 880. La alți selecționabili s-a observat o evidentă oboseală psihică **(Petre Purje, Crista Szőcs** și alții), datorată unei suprasolicitări în campionatul divizionar. Cele mai multe carente le-au manifestat, însă, popicarii din provincie, fapt care denotă că ei nu respectă, cu strictețe, planul de antrenament, indicat de specialiștii federației. În sfîrșit, o deficiență generală mai veche: **jucătoarele și jucătorii noștri nu pot dobori din două lovituri toate „bețele" la „izolate", irosind bile prețioase chiar și la două popice rămase grupate în orice loc al lăcașului. Deci, atenție mărită la „izolate"!**

În dorința de a avea o bază mai largă de selecție, forul de resort a invitat la „Cupa București" 16 senioare și tot atîtia seniori, evidențiați în campionatele republicane, precum și o serie de junioare și juniori de nădejde. Mulți dintre cei invitați au evoluat pentru prima oară pe arena Voința din Capitală, remarcîndu-se prin siguranță în lovituri și un stil elegant în lansarea bilei. **Mariana Antuș** (Hidromecanica Brașov), **Cornelia Grecescu** (Voința București), frații **Rozalia** și **Ion Stefucz** (Voința Cluj), **Valentin Costea** (Electrica Sibiu), ca să amintim numai cîțiva dintre jucătorii și jucătoarele care au cucerit aplauze la scenă deschisă, au intrat în vederile antrenorilor loturilor naționale, urmînd a fi convocați la concursurile de verificare a selecționabililor. Prin urmare, noi sportivi candidează la un loc în echipele reprezentative ale țării noastre.

Traian IOANIȚESCU

● În ultimul meci din cadrul turneului pe care l-a întreprins în țara noastră selecționata feroviară feminină a R.D. Germane a întrecut echipa Constructorul București cu scorul de 2 483—2 397 p.d.

Iosif Tismănaru (Constructorul Galați), unul din speranțele noastre la viitoarele campionate mondiale aflat în plin efort în timpul probei individuale din cadrul „Cupei București" Foto: Vasile BAGEAC

ÎNTREPRINDEREA ECONOMICĂ DE ADMINISTRARE A BAZELOR SPORTIVE

din București, bd. Muncii nr. 37—39, sectorul 3, telefon: 21 66 85, angajează de urgență:

- lăcătuși
- tîmplari manuali
- zugravi-vopsitori
- zidari
- muncitori necalificați
- paznic.

TURIȘTI!

La Stadionul Republicii s-a deschis centrul de închiriat echipament sportiv pentru excursii la munte. Se închiriază schiuri, bocanci, vindiacuri, căciuli, pulovere etc.

Programul de funcționare între orele 10—13; 16—20; Duminica închis
Telefon 31 48 80

SPORTUL UNIVERSITAR CRAIOVEAN

(Urmare din pag. 1)

că, fără perspective, el nefiind, cum s-ar cuveni, un nucleu de concepție. Cadrele componente se complac în inactivitate, în totală neconcordanță cu specializarea de înaltă calificare pe care o au. De aici, rezidă și lipsa aproape totală de spirit gospodăresc. Pentru remedierea acestei situații rectoratul Universității craiovene trebuie să ia măsuri concrete pentru a restabili competența profesională a cadrelor didactice componente ale catedrei. Pe de altă parte sprijinul și colaborarea cu secțiile de performanță nu au fost întotdeauna satisfăcătoare. Doar specialistul în judo, **Stelian ȘTEFĂNUȚ** a avut rezultate bune în această direcție, restul cadrelor de specialitate — **L. Niculescu** (baschet), **S. Cătineanu** și **Cornel Siroe** (atletism) — **George Burcea** (handbal) nu și-au justificat pe deplin încrederea ce le-a fost acordată.

CLUBUL UNIVERSITAR: E LOC PENTRU MAI BINE...

Sportivii studenți din Craiova au obținut în ultimul timp multe rezultate de nivel republican. În cadrul clubului activează nouă secții (șase de performanță și trei la nivel local) dintre care patru sînt nominalizate: atletism, judo, fotbal și volei. În ceea ce privește stilul de muncă existent aici, poate fi consemnat ca un fapt pozitiv alcătuirea unui regulament de ordine interioară în cadrul căruia s-au precizat sarcinile fiecărui salariat. Dar, în ședințele cadrelor de conducere, antrenorilor sau organizatorilor se discută de multe ori probleme minore fără a se avea în vedere contactul permanent cu problemele vitale, nu se caută mijloace eficace de rezolvare organizatorică și metodică a problemelor ivite. În ceea ce privește concluziile comisiei asupra activității unora dintre secțiile de performanță ele sînt în general, următoarele. **În secția fotbal se face necesară imperios îmbunătățirea muncii educative cu fiecare component în parte. În unele cazuri nu sînt justificate drepturile și avantajele materiale de care unii jucători beneficiază. În echipa de volei (masculin) se impune îmbunătățirea procesului de instruire pentru a fi evitate retrogradările și promovările succesive în divizia A, iar în cea feminină accentuarea individualizării antrenamentelor și crearea unei atmosfere corespunzătoare în cadrul echipei. În viitorul apropiat echipa de baschet fete va fi descompletată prin plecarea unor sportive și din această cauză lotul trebuie să fie întărit cu elemente de valoare, capabile să facă față cerințelor divizionare. Pentru propășirea echipei de baschet masculin este necesar ca biroul să analizeze calitatea procesului de instruire, a cadrului de specialitate care urmează să conducă această echipă precum și completarea lotului cu elemente tinere de perspectivă. Retrogradarea echipei de handbal masculin în divizia B reprezintă un incident dar și o consecință a slabei munci educative desfășurată la nivelul componenților la care se adaugă lipsa de tact pedagogic manifestată în unele împrejurări din partea antrenorului. Cea mai bine organizată, cea mai reprezentativă dintre toate secțiile de sporturi individuale este secția de judo antrenată de asistentul Stelian Ștefănuț. Secția de atletism desfășoară o activitate sporadică, cu un număr redus de sportivi și aceștia fără perspectivă.**

★

Avem convingerea că în cadrul clubului Universitatea Craiova sînt suficiente resurse ce pot fi valorificate atît pe linia catedrei de educație fizică și sport, cît și a clubului sportiv. Totodată, baza materială corespunzătoare concură la afirmarea cu mai multă tărie pe plan local și național a studenților craioveni.

MARI REDUCERI DE PREȚURI LA TELEVIZOARE ȘI APARATE RADIO

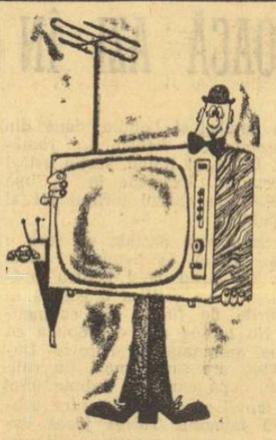

Cu începere de la 1 decembrie a.c. prețurile televizoarelor și aparatelor de radio din producție internă au fost reduse astfel:

APARATE DE RADIO	Preț vechi	Preț nou
Mangalia 2	1240	965
Aida	820	690
Eforie	1720	1300
Traviata	2260	1900
Traviata combină	2820	2380
RADIO RECEPTOARE CU TRANZISTORI		
Cora	420	365
Zefir	750	500
Albatros	1200	800
Mamaia	1440	1000
Neptun	1498	1150
TELEVIZOARE		
Venus E 47	3400	2870
Modern E 47	3560	3050
Miraj E 59	4335	3460
Clasic E 59	4525	3530
Opera E 59	4335	3500
Lux fără stativ E 65	4950	3960
Lux cu stativ E 65	5150	4120

De la magazinele specializate ale cooperativelor de consum, salariații, pensionarii, membrii CAP și țăranii cu gospodării individuale pot cumpăra televizoare și aparate de radio și cu plata în rate. Pentru membrii CAP și țăranii cu gospodării individuale, avansul minim este de 15 la sută, restul sumei datorate putîndu-se achita în 24 de rate lunare.

Cu un aconto de numai 460 lei, puteți cumpăra, de exemplu un televizor MODERN, spre bucuria întregii dumneavoastră familii.

Intrați chiar acum în magazinul cooperației de consum din comuna dumneavoastră, care este aprovizionat cu un sortiment bogat de televizoare și aparate de radio.

fotbal

AVANCRONICA LA „ZIUA CEA MAI LUNGĂ"

(Urmare din pag. 1)

se întîmplă cu Steaua. Meciul interesează din mai multe puncte de vedere. Pentru că Ștefan Onisie va aplica întîia dată „marile manevre" împotriva fostei sale echipe ; pentru că studenții ar putea egala liderul printr-o victorie ; pentru că echipa națională și-a terminat sezonul și Iordănescu, Năstase sau Sătmăreanu trebuie să joace cum știu ei și pentru Steaua ; pentru că bucureștenii au orgoliu și nu-și doresc să ierneze, undeva, prin deșertul dinspre periferie. Suficiente argumente pentru derbyul de pe Someș.

JIUL — UNIVERSITATEA CRAIOVA. Spuneam și în avancronica trecută ; în deplasare, Jiului îi plîngi de milă ; acasă, Jiul nu știe ce-i mila. Să anuleze studenții această „proporție" ? Cum minerii au coborît după ultima deplasare în galeria 13, greu de închipuit că-i mai poate îndupleca cineva, acasă, măcar pentru un punct. Greu, dar nu imposibil.

DINAMO — PETROLUL. Altă dată ar fi fost un derby de zile mari. Dar astăzi, Petrolul e atît de firav... Să-l fi întărit duminica de odihnă într-atît încît să reziste campionilor, acum, după suferința de la Bacău ? Orice și oricîte s-ar spune, Dinamo păstrează prima și a doua șansă. Dacă nu s-ar fi întîmplat „minunea" de duminică de la București, mulți s-ar fi gîndit și aici la scorul etapei. C.F.R. Cluj, însă, ne-a obligat la oarecare circumspecție...

FARUL — C.F.R. CLUJ. Săptămîna trecută, meciul acesta părea o poveste pentru copii. Acum, însă, după surpriza din fața Stelei, feroviarii au devenit la fel de interesanți ca și Barthes în „Grand Prix". Francezul a obținut două surprinzătoare victorii. Va obține C.F.R.-ul al doilea punct în deplasare ? Ar fi interesant, deși constănțenii, ajunși pe locul 12, nici nu se gîndesc că ar putea deveni din nou victima... clujenilor după „ploaia" de duminică de la Cluj.

CRIȘUL — F. C. ARGEȘ. Nopți albe pe Criș ! Echipa lui Coidum, tînără și cu destule talente, nu intră în pulsul diviziei. Se fac schimbări organizatorice, se investesc ultime speranțe în acest meci de cumpănă. Partida e foarte grea pentru că orădenii n-au învățat încă să cîștige acasă. Iar Argeșul, mai cu Dobrin, mai cu slăbiciunile adversarilor, a ajuns unde mulți nu se așteptau, pe locul VI, cu mari șanse de ascensiune. La Oradea, cu excepția Rapidului, nici un oaspete n-a plecat cu mîna goală. Să împărtășească piteștenii tristețea giuleștenilor ? Ar fi o mare bucurie pentru Coidum...

U.T.A. — POLITEHNICA și STEAGUL ROȘU — RAPID. Sînt partide ce nu se joacă astăzi. Dar joacă U.T.A. și Rapid la Setubal și Londra și aceasta e totul !

FARUL — C.F.R. CLUJ VA ÎNCEPE LA ORA 13,30

Deoarece clubul C.F.R. Cluj nu a fost de acord cu programarea în nocturnă a partidei Farul—C.F.R., care va avea loc azi la Constanța, în cadrul etapei a XIV-a a campionatului diviziei A, jocul va începe la ora 13,30.

ULTIMELE MECIURI ÎN CAMPIONATUL FEMININ

Ultimele meciuri din cadrul primei părți a campionatului de fotbal feminin se vor disputa după următorul program : **joi, 9 decembrie**, Teren Vulcan, ora 15 : Tinerețea—Unirea Tricolor ; teren Dinamo, ora 15 : Venus—Miorița ; **duminică, 12 decembrie :** teren Giulești, ora 9 : Rapid—Dacia ; teren I.C.M.A., ora 10 : Băneasa — Tinerețea, teren Veseliei, ora 10 : Speranța—Miorița ; **joi 16 decembrie :** teren B. Văcărescu, ora 15 : Juventus—Tinerețea ; **Duminică** 19 decembrie, teren Veseliei, ora 10 : Minerva—Tinerețea.

Pe marginea meciului Dinamo — Steaua

S-a dat o sentință, dosarul a rămas totuși deschis!

Parvenindu-i și foaia de arbitraj a lui Otto Anderco — expediată înlăuntrul termenului prevăzut de regulament, dar, în orice caz, nu cu operativitatea impusă de importanța meciului și a problemelor legate de el — Comisia centrală de competiții și disciplină a putut să se pronunțe asupra unor aspecte din meciul Dinamo — Steaua, *în lumina celor două documente oficiale; foaia de arbitraj și raportul observatorului federal.*

Și, după cum s-a anunțat în ziarul nostru de ieri, Comisia de disciplină a hotărît suspendarea jucătorului Dinu, de la Dinamo, pe trei etape. Cu aceasta, problema meciului Dinamo — Steaua ar părea închisă. Dar lucrurile nu stau chiar așa, pentru că unele aspecte ale acestei partide n-au putut fi elucidate, din motive pe care le vom cerceta împreună.

De pildă, în raportul observatorului federal, *Angelo Niculescu, după ce se arată că „Dinu a avut unele atacuri de deposedare asupra lui Iordănescu, dure și periculoase"*, referindu-se la disciplina jucătorilor, semnalează faptul că *„Vigu a protestat deseori la deciziile arbitrului, iar Smarandache a avut unele atacuri de deposedare asupra lui Doru Popescu, dure și periculoase".* Jocul dur al lui Smarandache — o caracteristică, din păcate, a acestui fotbalist — a putut fi observat de toți cei care au urmărit partida, pe stadion sau la televizor. Și chiar dacă nu l-a întrecut la capitolul faulturi pe Dinu, el l-a urmat, în bună măsură, pe drumul acesta, al jocului dur, fapt pentru care, *ca și Dinu, a fost avertizat de către arbitru.*

Cum se explică, atunci, faptul că Smarandache a trecut ca gîsca prin apă, prin fața Comisiei de disciplină, fără a primi nici o sancțiune ? *Fiindcă, arbitrul Otto Anderco nu a făcut nici o mențiune cu privire la jocul dur al lui Smarandache, la avertismentul pe care i l-a dat, pentru aceasta, în prima repriză !".*

Nu putem trage altă concluzie decît aceea că, în cel mai bun caz, arbitrul Anderco și-a întocmit superficial foaia de arbitraj, omițînd avertismentul dat lui Smarandache și nepunînd astfel la dispoziția Comisiei piesa necesară pentru sancționarea jucătorului stelist. Colegiul central al arbitrilor trebuie să-l tragă la răspundere pe Otto Anderco pentru această inadmisibilă amnezie, care a avut ca urmare nepedepsirea unui jucător vinovat în acest meci pentru durități și care nu e la prima abatere.

Dar, în legătură cu arbitrul Otto Anderco se mai ridică o problemă, de loc lipsită de importanță. După cum se știe, la începerea celei de a doua reprize, arbitrul a fluturat cartonașul galben în fața ambelor echipe, în semn de avertisment colectiv. Măsura a fost apreciată ca pozitivă, *Angelo Niculescu* exprimîndu-se astfel în această chestiune : *„Bine a făcut arbitrul cînd a dat un avertisment ambelor echipe. Ar fi trebuit să se impună mai devreme față de jucătorii Vigu, Smarandache și Dinu".*

Și noi am socotit bine venită această măsură a arbitrului Otto Anderco, care, de altfel, a și avut efect, în repriza a doua jocul desfășurîndu-se în condiții normale, tensiunea din teren slăbind din ce în ce mai mult, cu excepția momentului în care a fost anulat golul înscris de Deleanu.

Dar, nu puțini și-au pus întrebarea : acest avertisment dat ambelor echipe nu însemna AL DOILEA AVERTISMENT pentru jucătorii deja avertizați în prima repriză, Dinu, Smarandache și Vigu ? Prin această decizie *era acceptată, în fapt, ideea unui „al doilea cartonaș galben" pentru unii jucători, ceea ce nu este în concordanță cu normele regulamentare, care prevăd un singur avertisment și, apoi, eliminarea din joc.*

În foaia sa de arbitraj, Otto Anderco arată că a intenționat să avertizeze ambele echipe, încă în prima repriză, spre finalul ei. Cel mai bine *și mai regulamentar* ar fi fost însă ca *acest avertisment colectiv* să fie dat la primele manifestări de joc dur. Și, atunci, n-am fi avut jucători avertizați o singură dată și alții de două ori !

Jack BERARIU

dintre sute de rapoarte

CÎND FLUIERUL NU TREMURĂ...

Faptul cel mai comentat din etapa a 13-a a diviziei A, desfășurată duminică, îl constituie, fără îndoială, cele trei lovituri de la 11 metri dictate de arbitrul **Tr. Moarcăș,** în meciul de la Cluj, Universitatea—Farul. Arbitrii, știm prea bine, ezită adesea cînd trebuie să acorde o „singură lovitură de pedeapsă și, mai ales se eschivează să aplice pentru a doua oară această sancțiune gravă — chiar și cînd este justă — în favoarea aceleiași echipe. O excepție de la regulă a făcut-o întotdeauna, timișoreanul Iosif Ritter, care a arătat punctul de la 11 metri cu simplicitatea cu care ar fi indicat o lovitură de la margine, ajungînd astfel ca, într-un joc, la Craiova, să acorde **patru** lovituri de la 11 metri. Ne amintim și de performanța în materie a lui N. Cursaru ; care, într-un joc Progresul—U.T.A., a dictat trei penalty-uri, principalul reproș ce i s-a făcut fiind acela că nu l-a acordat și pe al patrulea... Dar, la Cluj, n-a acționat un arbitru cu experiență, ci un debutant, fostul fundaș brașovean, **Tr. Moarcăș,** ceea ce schimbă datele problemei și constituie o critică indirectă la adresa arbitrilor mai vechi dar temători.

Referindu-se la acest arbitraj, observatorul federal **Mihai Botez,** îl apreciază ca **„foarte bun"**, arătînd că **„deși jocul s-a desfășurat în condiții grele, din cauza terenului alunecos, care i-a iritat pe jucători, arbitrul a apreciat corect fazele de joc și, cu multă hotărîre, a acordat cele trei lovituri de la 11 metri".**

Dar nu întotdeauna, dictarea unei lovituri de la 11 metri ilustrează curajul arbitrului, mai ales dacă ea vine în favoarea gazdelor, fără a avea acoperire 100%. O asemenea decizie pare să fie aceea a arbitrului **Vasile Liga,** în meciul Steaua—C.F.R. Cluj, unde, în minutul 14, i-a pus pe oaspeți în fața unei lovituri de la 11 metri, în careul lor (lovitura a fost ratată de Năstase). Cronicarul nostru a contestat legitimitatea acestui penalty. Și iată că și observatorul federal, **C. Ardeleanu,** nu se arată convins de justețea acestei hotărîri. El scrie : **„V. Liga, în general, a arbitrat bine, cu excepția fazei din minutul 14, cînd acordînd 11 metri, a luat o decizie DISCUTABILĂ** (sublinierea noastră)."

Dar, în vreme ce la București, C.F.R. Cluj s-a supus deciziei arbitrului, la Cluj, jucătorii Farului au avut un comportament deplorabil la acordarea loviturii de la 11 metri, din min 75. **„Aproape întreaga echipă** — notează observatorul federal — **a protestat înconjurîndu-l pe arbitru și împingîndu-l".** La acest capitol, al disciplinei, în care constănțenii s-au dovedit nu o dată deficitari, trimisul Federației a reținut, totuși, atitudinea portarului echipei Farul, Ștefănescu, **„care a făcut totul pentru a-și calma coechipierii și a permite astfel ca jocul să continue".**

În cursul acelei partide, arbitrul l-a avertizat pe Uifăleanu, **„pentru tendință de joc brutal".** Poate că nu ne-am fi oprit în mod special la acest avertisment — și alți jucători au văzut cartonașul galben, duminică — dacă numele acestui tînăr fotbalist, talentat, nu l-am fi întîlnit în mai multe rînduri în foile de arbitraj sau în rapoartele observatorilor federali, reproșîndu-i-se diferite acte de indisciplină. O notorietate cucerită în felul acesta, nu-i face de loc cinste lui Uifăleanu !

Tendințe de joc dur au demonstrat, la Bacău, și unii jucători ai gazdelor. Este vorba, după cum notează observatorul federal, **Ion Voica,** de Hrițcu, Kiss și Velicu. De-altfel, primul l-a și accidentat pe Dinu, la un atac. Este rolul Comisiei de disciplină să intervină cu și mai mare hotărîre împotriva jocului dur, care a început să devină un adevărat flagel, slutind spectacolul fotbalistic, denaturînd desfășurarea jocului și, ca o consecință firească, însuși rezultatul.

— b. —

CIFRELE VORBESC...

● În cele 102 partide ale acestui campionat s-au marcat 246 de goluri (cu o medie de 2,41 de meci). Cea mai mare medie s-a înregistrat în etapele IV și XI — 3,50, iar cea mai mică medie în etapele IX și X — 1,62. Situația golurilor pe compartimente se prezintă astfel : 14 fundași au marcat 10 goluri, 24 de mijlocași au înscris 46 de goluri, 67 de atacanți au marcat 177 de goluri.

● **Penzeș a marcat al 7-lea autogol din actualul campionat. Dintre acestea, 3 au fost „opera" jucătorilor de la C.F.R. Cluj. Echipa Steaua a beneficiat de 3 autogoluri.**

● Cu cele 4 lovituri de la 11 m dictate în această etapă (3 la Cluj și 1 la București), totalul lor a ajuns la 22. 15 au fost transformate, iar 7 ratate ; 16 au fost acordate în favoarea gazdelor, iar 6 în favoarea oaspeților ; 16 au fost dictate pe motiv de fault, iar 6 pe motiv de hent. Dinamo și Univ. Craiova au beneficiat, fiecare, de cîte 4 lovituri, în timp ce Politehnica Iași a fost sancționată cu 4 penaltyuri.

● S.C. Bacău e singura echipă care și-a permis „luxul" să cîștige cîte două puncte de la fiecare formație bucureșteană (2—1 cu Rapid, 1—0 cu Steaua și 3—1 cu Dinamo), în timp ce U.T.A. a terminat la egalitate cu cele 3 echipe bucureștene (1—1 cu Rapid, 2—2 cu Steaua și 1—1 cu Dinamo).

● **Din cele 102 partide, 62 au revenit gazdelor, 28 s-au terminat la egalitate, iar 12 au revenit oaspeților.**

A. VASILESCU

JIUL A RENUNȚAT LA PERONESCU

Conducerea clubului Jiul Petroșani ne-a informat că jucătorul Peronescu, vinovat de comiterea unor abateri disciplinare, a fost scos definitiv din lotul echipei. El va primi dezlegare pentru orice club sau asociație sportivă din țară.

FOTBAL meridiane

AGENDĂ EUROPEANĂ

OLANDA (etapa a 16-a): Ajax Amsterdam — F.C Den Bosch 5—0; Twente Enschede — Volendam 4—0; F.C. Den Haag — Telstar 2—2; Sparta Rotterdam — F.C. Utrecht 2—1; Feijenoord Rotterdam — Excelsior Rotterdam 1—0; F.C. Gröningen — MVV Maastricht 1—0; GO Ahead — Nac Breda 1—0; PSV Eindhoven — DWS Amsterdam 1—0; NEC Nijmegen — Vitesse 2—0

1. Ajax Amsterdam	16	13	3	0	37— 8	29
2. Feijenoord	16	13	1	2	32— 6	27
3. F.C. Twente	16	10	4	2	23— 6	24
4 Sparta	16	8	6	2	37—18	22

ELVEȚIA (etapa a 12-a). Chaux de Fonds — Grasshoppers Zürich 1—2; Grenchen — Servette Geneva 2—2; Lausanne — St. Gal. 1—1; Lucerna — Sion 0—3; Young Boys — Lugano 0—0; F.C. Zürich — Basel 3—3. Partida Winterthur — Biel a fost amînată.

1. F.C. Zürich	13	11	1	1	31—13	23
2. Grasshoppers	13	9	2	2	27—12	20
3. F.C. Basel	13	7	6	0	30—17	20

BELGIA (etapa a 12-a): F.C. Bruges — S.K. Lierse 3—0; F.C. Liège — Anderlecht 1—0; F. C. Diest — Beerschot 1—0; Union St. Gilloise — St. Trond 1—0; F.C. Malines — Standard Liège 0—0; Beveren — Crossing Schaerbeek 1—1 ; C. S. Bruges — Racing White 1—0; Antwerp — Waregem 1—0.

1. F.C. Bruges	12	8	4	0	26— 9	20
2. Standard Liège	12	8	3	1	24— 5	19
3. S.C. Anderlecht	12	6	3	3	26—15	15

IUGOSLAVIA (etapa a 16-a): Partizan Belgrad — Vojvodina Novi Sad 0—1 ; Sarajevo — Dinamo Zagreb 2—2; Borac Banja Luka — Zeleznicear Sarajevo 2—3; Celik Zenika — Vardar Skoplje 2—1 ; Radnicki Niș — O.F.K. Beograd 0—0; Sloboda Tuzla — Sutjeska 4—0; Radnicki Kraguevac — Olimpia Ljubljana 2—1; Hajduk Split — Steaua roșie Belgrad 2—1. Primele clasate :

1. Zeleznicear	16	9	4	3	25—14	22
2. Steaua roșie	16	8	5	3	24—19	21

SPANIA (etapa a 12-a) : Las Palmas — Real Madrid 2—0; Gijon — Espanol 4—0; Atletico Madrid — Real Sociedad 5—0; Betis — Malaga 0—0; Celta Vigo — Cordoba 2—0; Sabadell — Burgos 2—1; Valencia — Deportivo Coruna 1—1; C.F. Barcelona — Granada 2—0 Primele clasate:

1. Real Madrid	12	7	5	0	22—6	19
2. Valencia	12	6	5	1	16—8	17

R. D. GERMANĂ (etapa a 9-a) : Union Berlin — F.C. Magdeburg 0—2; Hansa Rostock — Sachsenring Zwickau 0—0; Carl Zeiss Jena — Chemie Halle 3—2; Vorwärts Stralsund — Lokomotiv Leipzig 2—0; F.C. Karl Marx Stadt — Vorwärts Frankfurt/Oder 1—1; Stahl Riesa — Dynamo Dresda 2—1; Wismut Aue — Dynamo Berlin 1—0. Primele clasate :

1. F.C. Carl Zeiss Jena	9	5	3	1	12— 7	13
2. F.C. Magdeburg	9	5	2	2	18—11	12

PROGRAMUL DE AZI ÎN CUPA U.E.F.A.

În optimile de finală ale Cupei U.E.F.A. se desfășoară azi, următoarele meciuri retur. În paranteze, scorurile din tur. **Ferencvaros—Eintracht Braunschweig** (1—1), **Dundee—Milan** (0—3), **Zeleznicear Sarajevo—F. C. Johnstone** (0—1), **Juventus Torino—Rapid Viena** (1—0), **Vitoria Setubal — U.T.A.** (0—3), **Lierse S. K. — P.S.V. Eindhoven** (0—1), **Wolverhampton Wanderers—F. C. Carl Zeiss Jena** (1—0).

În meci tur : **Tottenham Hotspur — Rapid București.** (Returul la 15 decembrie, București).

O fază din meciul tur al optimilor de finală din Cupa U.E.F.A., dintre Eintracht Braunschweig—Ferencvaros (1—1). Géczi, portarul de la Ferencvaros reține balonul sub privirile lui Szöke (în alb) și Erler.

Telefoto A. P.—AGERPRES

PRIMUL CAMPIONAT AL BRAZILIEI

Pentru prima oară în Brazilia se desfășoară un campionat național. Sistemul este destul de complicat, din cauza numărului mare de meciuri și a sistemului de calificare, dar pentru prima oară, titlul de campioană va fi atribuit acelei echipe, care s-a dovedit a fi cea mai bună din țară.

Penultima fază a campionatului cu meciurile din grupele A și B la care au participat cele mai bune formații ale diverselor state din Brazilia, s-a încheiat.

Primele 6 echipe din grupele A și B se vor întrece, acum, în turneul final al campionatului. Cele 12 echipe vor juca între ele după sistemul campionat (numai tur).

Iată clasamentele celor două grupe :

GRUPA A :

1. Corinthians	18	10	5	3	28—15	25
2. Cruzeiro	18	7	8	3	24—10	22
3. Internacional	18	6	9	3	18—16	21
4. Palmeiras	18	8	4	6	20—14	20
5. Coritiba	18	9	2	7	19—18	20
6. Vasco da Gama	18	6	7	5	11—11	19

7. **Santa Cruz** 16 p, 8. **Fluminense** 14 p, 9. **Portuguesa** 11 p, 10. **Ceara** 9 p.

Cea mai mare surpriză o constituie poziția în clasament a echipei Fluminense (antrenată de Zagalo), care cîștigase nu de mult campionatul statului Rio și „Cupa Carioca". Motivul ? De cînd atacantul Flavio a fost cedat echipei Sporting Lisabona, Fluminense și-a pierdut cel mai valoros golgeter, care ocupă locul al doilea (după Pele) în clasamentul brazilian al tuturor timpurilor.

Flavio este, în prezent, omul de gol nr. 1 la Sporting Lisabona și al Portugaliei !

GRUPA B :

1. Atletico Mineiro	18	7	8	3	27—16	22
2. Gremio	18	8	6	4	17—10	22
3. F.C. Santos	18	7	7	4	16— 8	21
4. America C.B.	18	7	6	5	23—17	20
5—6. Botafogo	18	5	9	4	13—14	19
5—6. Sao Paulo	18	6	7	5	16—17	19
7. Flamengo	18	4	10	4	13—14	18

8. **Bahia** 15 p, 9. **America M.G.** 13 p, 10. **Esporte** 10 p.

Aici situația este mai complicată. Pentru locurile 5—6, candidează trei echipe: Botafogo, Sao Paulo și Flamengo care vor susține un baraj.

În această grupă s-a calificat două cum se vede și F.C. Santos, echipa lui Pele. „Perla neagră", a suferit un traumatism fiind actualmente indisponibil. De reținut că Pele, în cele 1 200 de minute cît a jucat, nu a marcat decît un gol !

Accidentarea lui Pele este plătită destul de scump de club. Recent, F. C. Santos s-a deplasat în vestul țării pentru a efectua un turneu în mai multe orașe. Toate biletele au fost vîndute, dar cînd s-a aflat că Santos a venit fără Pele, meciurile au fost contramandate și contravaloarea biletelor restituită spectatorilor.

Iată acum clasamentul golgeterilor celor două grupe, din care se poate vedea cum sînt clasați unii componenți ai echipei campioane mondiale: 12 goluri: Dario (Atletico), 10 g : Minadinha (Corinthians), 9 g: Tiao Abatia (Coritiba), 8 g: Rivelino (Corinthians), 7 g : Martinho (Santos), 6 g: Roberto (Botafogo), Ceas (Palmeiras), Luciano (Santa Cruz), Calinho (Portuguesa), Caico (America M.G.), Carlos Alberto, căpitanul echipei naționale, a marcat doar un gol !

ȘTIRI, REZULTATE

● În campionatul european de tineret: **Franța — Bulgaria 0—1. Echipa Bulgariei s-a calificat în sferturile de finală. Polonia — Turcia 3—0. În această grupă s-a calificat echipa R.F.G.**

● **Sancțiuni în campionatul italian. Jair (Inter) — suspendat pe 6 săptămîni, dar el va fi indisponibil două luni, din cauza unei intervenții chirurgicale. Antrenorul Nereo Rocco (Milan) a fost de asemenea suspendat pe două săptămîni pentru comportare nesportivă față de un arbitru.**

● **Clasamentul golgeterilor în campionatul Angliei : Martin Chivers (Tottenham) 19 g; Francis Lee (Manchester City) 18 g, George Best (Manchester United) 17 g etc.**

● **Azi, arbitrul maghiar Istvan Zsolt va conduce ultimul meci internațional din cariera sa (Lierse S.K. — P.S.V. Eindhoven) deoarece a depășit limita de vîrstă admisă de F.I.F.A. (50 de ani). Zsolt a arbitrat 57 de meciuri internaționale.**

EXPERIENȚA HELSINKI

(Urmare din pag. 1)

performanțele cele mai bune, fie în concursurile din primăvară, fie la sfîrșitul sezonului, și doar foarte puțini în luna august, mai precis, cu prilejul campionatelor europene de la Helsinki, competiție de cea mai mare importanță pentru acest an preolimpic, plasată, calendaristic, cam la aceeași dată ca și J.O.

Acest amănunt demonstrează un adevăr, acela că tehnicienii atletismului nostru nu stăpînesc încă metoda punerii în formă a sportivilor pentru un anumit moment dintr-un an, adică pentru un anumit concurs de cea mai mare importanță, de maximă responsabilitate. La C.E. de la Helsinki, singur Csaba Dosa și-a depășit rezultatul anterior, iar Cornelia Popescu și Carol Corbu au fost în imediata apropiere a celor mai bune performanțe din 1971, din întreaga lor carieră sportivă.

În afara unor cauze obiective care concură la situația expusă mai înainte, legat, totuși, de această constatare ar mai fi de subliniat și unele cauze mai puțin... obiective. Între acestea, cea mai importantă ni se pare a fi realizarea normelor de selecție în lot și de participare la un concurs sau altul. Din experiența atîtor ani reiese că realizarea normelor devine un scop în sine pentru cei mai mulți dintre atleți, care luptă din răsputeri pentru a le realiza, după care intervine o relaxare cu influențe negative asupra formei ulterioare a sportivului. În această privință, din păcate, exemplele sînt foarte numeroase și ca să nu ne întoarcem cu prea mulți ani în urmă, vom arăta că numai în acest an Alex. Munteanu, după o suită de 10.4 încheiată, tot în primăvară, cu un 10.2 s n-a izbutit apoi să se mai apropie de aceste cifre. La fel s-au petrecut lucrurile și cu Vasile Bogdan, recordmanul decatloniștilor noștri, cu săritorul în lungime Valentin Jurcă, cu atîția alții.

În ceea ce privește aceste norme trebuie arătat că ele au la bază un studiu aprofundat al situației generale a atletismului internațional, ca și al posibilităților fruntașilor noștri. Dar, în timp ce pentru unii dintre atleți aceste performanțe nu reprezintă un efort prea deosebit, pentru alții, însă, norma nu este ceva chiar la îndemînă ! De aceea este, credem, binevenită hotărîrea F.R.A. ca, în 1972, normele de selecție — care-și au, desigur, marea lor importanță — să fie îndeplinite de mai multe ori, mai înainte de a se lua o hotărîre definitivă în privința înscrierii unui atlet la concursurile olimpice. Acest fapt va exclude, în cea mai mare măsură, posibilitatea „forțării" normei într-o anumită perioadă sau îndeplinirea ei întîmplătoare.

Pentru ca un atlet să poată face parte, în cele din urmă, din lotul care va face deplasarea la München se cere, înainte de toate, o pregătire excelentă, a cărei curbă maximă să se găsească în perioada Jocurilor, eliminîndu-se „groapa" care apare în graficul anului 1971. Această pregătire, individualizată pentru fiecare component al lotului olimpic, trebuie să se desfășoare la potențialul maxim, cu cea mai mare seriozitate și spirit de răspundere, sub un strict control medical. De asemenea, va trebui, mai mult decît în alți ani, să se acorde atenția cuvenită calendarului de concursuri care, în fond, constituie un instrument principal în asigurarea formei sportive. Ar fi indicat ca în concursurile care preced J.O., atleții noștri să caute să întîlnească, cel puțin o dată, pe unii dintre principalii lor adversari la München, ca să se poată realiza astfel o mai bună cunoaștere a acestora. Și, pentru că sîntem la capitolul pregătire, se cuvine să subliniem necesitatea ca sportivilor noștri fruntași să li se asigure, în afara pregătirii fizice și morale, și o serioasă pregătire teoretică.

Organizatorii Jocurilor au anunțat, de acum, lista de materiale care vor fi utilizate în concurs (ne referim la materialele pentru probele de aruncări) produse de diferite fabrici fiecare cu calitățile, dar și cu eventualele sale defecte. Se știe, de asemenea, că la München pista va fi acoperită cu rekortan, care are anumite caracteristici. Iată de ce considerăm absolut necesar ca la antrenamente atleții să utilizeze materiale din cele cu care vor concura la Olimpiadă, să fie preferate acele concursuri internaționale care se vor desfășura pe piste din materiale sintetice asemănătoare rekortanului, pregătirea generală a fiecăruia urmînd a se face în condițiile de concurs specifice J.O. : mai multe curse cu 1/1 forță (Ileana Silai, de exemplu, va avea de făcut față, la München, rigorilor a... șase curse, la 800 m și la 1 500 m) ; pauză mare între două încercări la aruncări și, mai ales, la săritura în înălțime, probe la care, este de presupus, vor fi angajați numeroși concurenți ; antrenamente și chiar concursuri la orele din programul Jocurilor etc.

1972 va fi, indiscutabil, un an greu nu numai pentru că programează a XX-a Olimpiadă, ci și prin marele număr de concursuri, mari și mici. În funcție de interesele lotului olimpic va trebui stabilită participarea fiecăruia dintre atleții fruntași în aceste competiți. Trebuie avut în vedere nu numai eforturile la care vor fi supuși atleții, ci și posibilitatea accidentării lor. Din păcate, atletismul nostru nu dispune încă de un efectiv prea mare de sportivi apți a concura cu succes în atîtea și atîtea competiții, interne și internaționale. De aceea grijă, multă grijă !

Și, în sfîrșit, pentru ca lucrurile să se desfășoare normal, fără fisuri, iar la München atleții români să poată evolua la randamentul maxim, este absolută nevoie de întărirea disciplinei în muncă, de mai multă responsabilitate din partea fiecăruia, atlet, antrenor, medic etc. Orice neajuns cît de mic, poate avea efecte negative mai tîrziu. Și de ce să nu le preîntîmpinăm, cînd aceasta depinde de fiecare dintre noi...

CORNELIA POPESCU

FIȘIER ANUL INTERNAȚIONAL 1971 (I)

IANUARIE

În cadrul acestei rubrici, vom publica, cu regularitate, cele mai importante meciuri internaționale oficiale și amicale din anul 1971. În numărul de azi, rezultatele din primele trei luni ale anului.

3	Accra : Ghana — R. F. a Germaniei (ol.)	1—1
	Cairo : R.A.U — Libia	2—1
6	Abidjan : Coasta de Fildeș — R.F. a Germaniei (ol.)	0—1
8	Buenos Aires : Argentina — Franța	3—4
10	Accra : Ghana — Congo Kinshasa	1—1
	Lima : Peru — Coreea de Sud	4—0
12	Mar del Plata : Argentina — Franța	2—0
13	Freetown : Sierra Leone — R.F. a Germaniei (ol.)	0—1
	Oran : Algeria A — Franța (tin.)	1—2
29	Bagdad : Irak — Kuweit	2—0
31	Conception : Chile de Sud — R.D. Germană	0—3
	Nicosia : Cipru — Grecia	1—2
	Freetown : Sierra Leone — Ghana	2—1

FEBRUARIE

2	Santiago : Chile — R.D. Germană	0—1
3	Bruxelles : Belgia — Scoția	3—0 CE
	Gzira : Malta — Anglia	0—1 CE
	Nicosia : Cipru — Irlanda de Nord	0—3 CE
	Lome : Togo — Guineea	1—1 TO
7	Accra : Ghana — Sierra Leone	2—1
8	Montevideo : Uruguay — R.D. Germană	0—3
10	Montevideo : Uruguay — R.D. Germană	1—1
13	Lagos : Nigeria — Sierra Leone	1—0
14	Bogota : Columbia — Coreea de Sud	2—5
15	El Kuweit : Kuweit — R.D. Germană	1—2
17	Bruxelles : Belgia — Portugalia	3—0 CE
	Tirana : Albania — R.F. a Germaniei	0—1 CE
	Guadalajara : Mexic — U.R.S.S.	0—0
19	Ciudad de Mexico : Mexic — U.R.S.S.	0—0
20	Cagliari : Italia — Spania	1—2
22	San Salvador : El Salvador — U.R.S.S.	0—1
24	Rotterdam : Olanda — Luxemburg	6—0 CE
28	Conakry : Guineea — Togo	4—5 TO

MARTIE

2	Tel Aviv : Israel — Suedia	2—1
3	Luxemburg : Luxemburg — R.F. a Germaniei (ol.)	4—2
4	Yaoundé : Camerun — Senegal	1—1
7	Maseru : Lesotho — Madagascar	1—2
	Yaounde : Camerun — Senegal	1—2
	Tunis : Tunisia — R.A.U.	3—0 TO
14	Casablanca : Maroc — R.A.U.	3—0
	Bamako : Mali — Algeria	1—0 TO
17	Valencia : Spania — Franța	2—2
18	Zomba : Malawi — Zambia	5—4
20	Zomba : Malawi — Zambia	3—1
21	Accra : Ghana — Liberia	2—1 TO
23	Zomba : Malawi — Zambia	0—3
24	Londra : Anglia — Bulgaria	1—0 TO
	Lome : Togo — Liberia	0—2
28	Casablanca : Maroc — Niger	5—2 TO
	Tananarive : Madagascar — Ins. Maurițiu	3—0

LEGENDA. — A = reprezentative A ; CE = campionatul Europei ; TO = preliminariile turneului olimpic ; celelalte meciuri sînt amicale.

CÎȘTIGĂTORII AUTOTURISMELOR ȘI AI EXCURSIILOR DE LA TRAGEREA EXCEPȚIONALĂ LOTO DIN 23 NOIEMBRIE 1971

Categoria a II-a (9 autoturisme DACIA 1100) : 1. Brutaru I. Constantin — com. Vedea jud. Argeș; 2. Circiu Gh. Vasile — com. Șendreni sat Șerbeștii Vechi jud. Galați ; 3. Șold Petru — com. Aurel Vlaicu jud. Hunedoara ; 4. Mezei Alexandru — Satu-Mare ; 5. Popa Ioan — Sibiu ; 6. Mate Eugen — com. Țigănești jud. Teleorman ; 7. Káman Anton — Timișoara ; 8. Marinescu Maria și 9. Gîrlacu Ioan din București.

Categoria a III-a (15 excursii în ITALIA) : 1. Blaj Vasile — com. Lipova jud. Arad ; 2. Captari Alexandru — com. Leș jud. Bihor ; 3. Boian Romulus — Cluj ; 4. Vița Olga — Lupeni, jud. Hunedoara ; 5. Tudose Ion — com. Dor Mărunt jud. Ialomița ; 6. Lőrincz Radu — com. Suseni jud. Mureș ; 7. Niculescu Ion — Ploiești ; 8. Graban Iozsef — Satu-Mare ; 9. Obrad Vioara — Timișoara ; 10. Veneticu Mihai — București ; 11. Major Zoltan — Satu-Mare ; 12. Tătulescu Ionel, 13. Dobrică Neculai și 14. Florescu Virgil toți din București ; 15. Corboianu Nicolae — Craiova.

Categoria a IV-a (32 excursii a cîte 2 locuri în Cehoslovacia) : 1. Meszaroș Zigmond — Aiud ; 2. Temelie Gheorghe — com. Traian jud. Bacău ; 3. Ardelean Nicolae — Salonta jud. Bihor ; 4. Capriș Ion — Brașov ; 5. Malcic Nicolae — Brașov ; 6. Cosmeanu Ionel — Brăila; 7. Ilyeș Francisk — Cluj ; 8. Argintaru Ion — com. Negru Vodă jud. Constanța ; 9. Antal Sandor — Odorheiul Secuiesc jud. Harghita ; 10. Cutean Ioan — Deva (continuare în numărul de joi).

PRONOSPORT

CÎȘTIGURILE CONCURSULUI nr. 49 DIN 5 DECEMBRIE 1971

CATEGORIA I (13 rezultate) : 11 variante 10% a 9 384 lei ;

CATEGORIA a II-a (12 rezultate) : 142,25 variante a 869 lei ;

CATEGORIA a III-a (11 rezultate) : 2 016,85 variante a 92 lei.

Rubrică Redactată de LOTO - PRONOSPORT

AZI, ÎN TURUL III AL „CUPEI U.E.F.A."

U.T.A. ŞI RAPID IN FAŢA UNOR DIFICILE EXAMENE

Trimisul nostru special, Romulus BALABAN, transmite:

PARTIDĂ EXTREM DE GREA PENTRU GIULEŞTENI

LONDRA, 7 (prin telefon).

Partida care se va disputa mîine seară (n.n. astăzi) în capitala Angliei este indiscutabil cea mai grea din cîte a susţinut Rapidul în actuala ediţie a „Cupei U.E.F.A.". Fiindcă Tottenham Hotspur, adversara ei, este o echipă de mare calibru, care speră să nu se oprească anul acesta pînă în finala competiţiei. Dorinţa expresă a clubului englez nu este, credem, de natură să mineze moralul jucătorilor noştri, dar ea se va manifesta — sîntem convinşi — în nocturna de miercuri printr-un acut spirit ofensiv.

Giuleştenii vor trebui să răspundă acestei atitudini, probabil permanente, printr-o replică lucidă, calmă, bazată pe organizare defensivă minuţioasă şi pe acţiuni de atac şi contraatac dezlănţuite cît mai vehement.

Azi dimineaţă, jucătorii şi antrenorii Rapidului au vizitat stadionul care va găzdui meciul. La ora aceea erau de faţă acolo şi fotbaliştii englezi, astfel încît cei doi adversari au avut ocazia să se privească, să se măsoare, încercînd să-şi facă fiecare un început de imagine despre celălalt.

După ce Bazil Marian şi Răducanu au fost intervievaţi de un grup considerabil de ziarişti, după ce fotoreporterii au insistat, în special, asupra jucătorilor români prezenţi la Mexic, lotul Rapidului s-a deplasat pe unul din terenurile de antrenament ale clubului Tottenham, unde a făcut un ceas de pregătire intensă, pe o vreme foarte frumoasă. Ciudat, dar la Londra a fost azi (n.n. ieri) vreme însorită, în timp ce întreaga Europă pînă la Canalul Mînecii era apăsată de ceaţă şi de nori.

Trecînd acum la datele strict legate de joc, trebuie spus că Tottenham Hotspur va alinia, după toate probabilităţile, acelaşi „11" care bîtă seara a cîştigat partida de campionat cu Southampton. Se spune că Müllery continuă să fie bolnav, aşa încît fotbaliştii englezi vor intra pe teren fără căpitanul lor de echipă.

Dar prezenţa căpitanului de echipă este incertă şi în tabăra Rapidului, deoarece Răducanu traversează un moment de indispoziţie, rezultat, probabil, din oboseală şi dintr-o stare gripală. Ceilalţi jucători români s-au declarat valizi, apţi pentru încercarea de miercuri seara. Speranţe există, totuşi, şi pentru recuperarea lui Răducanu, medicul echipei, dr. Bendiu, apli-

Reamintim că posturile noastre de radio vor transmite astăzi partidele **Vitoria Setubal — U.T.A. şi Tottenham Hotspur — Rapid** la următoarele ore:

Ora 16.10 (meciul începe la ora 16) **VITORIA SETUBAL — U.T.A.** (crainic reporter **Grigore Ilisei**).

Ora 21.30: **TOTTENHAM HOTSPUR — RAPID** (crainic reporter **Nicolae Soare**).

cînd în acest sens măsurile de rigoare.

Mîine dimineaţă (n.n. azi), lotul Rapidului va face o plimbare la palatul Buckingham, petrecîndu-şi o parte din timp — pentru relaxare — în faimosul Hyde Park.

Întîlnindu-l în holul hotelului şi întrebîndu-l cum se mai simte, Răducanu mi-a făcut următoarea mărturisire: **„Sînt necăjit că nu mă aflu în cea mai bună dispoziţie, dar sper că pînă la ora jocului, să depăşesc această stare. Ţin neapărat să-mi iau locul în poartă şi pentru moralul coechipierilor mei. În situaţia mea de căpitan de echipă îmi dau seama perfect că nu pot lipsi de pe „corabie" într-un moment foarte greu. În ceea ce priveşte adversarul nostru, i-am studiat bine pe jucătorii lui Tottenham. Au, într-adevăr, alură de fotbalişti, dar nu trebuie să ne speriem. Echipa noastră a dovedit nu o dată că este capabilă de resurse nebănuite şi, în consecinţă, şi de surprize mari. Asta-i tot, frăţioare!"**

Meciul se va desfăşura pe terenul lui Tottenham, cu începere de la ora 21,30 (ora României) şi va fi condus de o brigadă de arbitri belgieni.

Iată formaţiile probabile:

TOTTENHAM: Jennings — Evans, England, Beal, Knowles — Coates, Perryman, Peters — Neighbour, Chivers, Gilzean.

RAPID: Răducanu (Rămureanu) — Pop, Boc, Lupescu, Codrea — Dinu, Muşat, Dumitru — Năsturescu, (Codreanu), Neagu (D. Ene), Codreanu (Angelescu).

LUPESCU

SUPORTERII VITORIEI SETUBAL SPERĂ ÎN CALIFICAREA FAVORITEI LOR

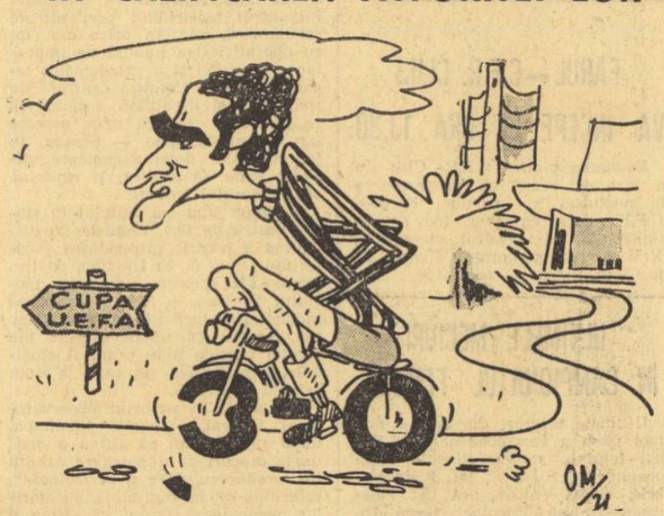

Jose Torres: *„Cel puţin 3—0 ne trebuie şi nouă, dar e foarte greu"...*
Desen: M. Oproiu

LISABONA, 7 (prin telex).

La ora cînd vă transmit aceste rînduri, în capitala Portugaliei, cea răsfăţată de soare o mare parte a anului, este un frig pătrunzător, pe care-l acuzăm noi, portughezii, şi mai puţin fotbaliştii de la U.T.A., care se simt, desigur, în elementul lor, la o temperatură specifică mai mult României decît Portugaliei.

Trebuie să vă mărturisesc că, deşi la Lisabona este frig, inimile numeroşilor simpatizanţi ai Vitoriei Setubal sînt înflăcărate de speranţa marii revanşe în faţa U.T.A.-ei.

Foarte des a fost evocat, în aceste zile, rezultatul meciului Vitoria Setubal — Spartak Moscova, din turul II al „Cupei U.E.F.A.", cînd coechipierii lui Torres au învins cu 4—0. Acelaşi scor îi este necesar Vitoriei şi în meciul de mîine (n.n. — azi) pentru a se califica în sferturile de finală ale competiţiei. Deşi U.T.A. este considerată aici ca un adversar foarte dificil şi incomod, am auzit destule voci care „prezic" calificarea formaţiei portugheze!...

Personal, nu mă hazardez în nici un pronostic şi aştept ca cele două echipe — primele interesate — să răspundă ele la întrebările pe care ni le punem, martorii.

Cîteva cuvinte despre U.T.A. Sosită luni la Setubal, echipa arădeană este găzduită într-un fost castel, „Pousada's Filipe", actualmente transformat în hotel. Fotbaliştii arădeni s-au antrenat astăzi sub privirile curioase ale ziariştilor şi ale unor reprezentanţi ai clubului Vitoria Setubal, dornici să-i vadă la lucru, în avanpremieră, mai ales pe „puncheurii" Domide şi Kun, care i-au lăsat Vitoriei amintiri de neuitat, la Arad.

În tabăra portugheză evenimentul cel mai important este înlocuirea portarului Torres — care a fost considerat principalul vinovat de gravul scor de la Arad — cu Vaz.

Iată cele două echipe probabile:

VITORIA SETUBAL: **Vaz — Rebelo, Mendez, Correia, Carrico, Octavio, Matine, José Maria, Guerreiro, Torres, Jacinto Joao.**

U.T.A.: **Vidac — Birău, Lereter, Pojoni, Popovici, Domide, Petescu, Broşovschi, Sima (Axente), Kun, Both.**

Deoarece arbitrul spaniol delegat să conducă jocul s-a îmbolnăvit de gripă, partida va fi condusă de cavalerul fluierului italian **Sergio Gonnella.**

Institutul meteorologic anunţă pentru mîine (n.n. — azi) vreme foarte rece şi ploaie.

SANTOS NEVES
de la ziarul „A Bola"

REVANŞĂ NETĂ CU ELVEŢIA: 21-9

(Urmare din pag. 1)

17), 9—2 (min. 25). În această perioadă, spre sfîrşitul reprizei, a intervenit un moment de lipsă de concentrare şi jucătorii elveţieni reuşesc să înscrie trei goluri în două minute! Repriza secundă a început în acelaşi ritm, la care s-au angajat de această dată şi oaspeţii. Acest lucru a facilitat oarecum sarcina ofensivă a formaţiei române şi scorul a luat mai repede proporţii decît în prima parte a partidei: 17—5 (min. 41), deci numai după 11 minute de joc formaţia noastră marcase 7 goluri fără să primească vreunul. Însă, o relaxare prematură, cîteva pase greşite şi elveţienii trec iarăşi la activul lor trei goluri unul după altul în numai trei minute (44—47). Ei vor mai reuşi să marcheze un singur punct pînă la urmă şi acela în ultimul minut, după care Gaţu a pus capăt luptei printr-un gol de toată frumuseţea: 21—9.

Arbitrii *P. Pupici* şi *M. Stanoevici* — ambii Iugoslavia au condus formaţiile:

ROMANIA: Penu (Orban) — Gruia (5), Kicsid (1), Licu, Gaţu (2), Gunesch, Voinea (1), Dan Marin, Ştef (3), Bota (1), Birtalan (5)

ELVEŢIA: Wetzel (Eckmann) — Gygax, Stahlberger (1), Santini (2), Grundmann (1), Knöri, Hohl (2), Wagner, Isler, Schild (1), Tobler, Meier (2).

ECHIPA FEMININĂ A ROMÂNIEI A ÎNTRECUT UNIVERSITATEA BUCUREŞTI CU 20-8

Aseară, în sala Floreasca, echipa feminină de handbal a României a susţinut — în deschidere la întîlnirea masculină România — Elveţia — ultimul meci de verificare înaintea participării la turneul final al celei de a 4-a ediţii a campionatului mondial (Olanda, 11—19 decembrie). La capătul unui joc plăcut, viu disputat, cu faze dinamice, echipa naţională a întrecut Universitatea Bucureşti, campioana ţării, cu 20—8 (13—4, 19—6), prin golurile înscrise de Arghir 6, Băicoianu 4, Soş 3, Mikloş 3, Magyari 2, Popa 1 şi Furcoi 1. Antrenorii Gabriel Zugrăvescu şi Pompiliu Simion au cerut conducerii tehnice a Universităţii (şi au obţinut asentimentul) ca, la încheierea celor 50 de minute de joc, să se dispute prelungiri (două reprize a cîte 3:30) pentru a se verifica echipa într-o situaţie ce poate fi întîlnită la C.M.

Ieri, reprezentativa noastră a jucat mai bine ca în partidele anterioare, s-a mişcat mult, a atacat lucid, s-a apărat organizat. Toate cele 13 handbaliste folosite au dovedit poftă de joc, s-au încadrat în indicaţiile tactice stabilite de antrenori. A fost o veritabilă repetiţie în vederea meciului cu Norvegia, primul din turneul final al C.M. (Rotterdam, 12 decembrie).

Echipa feminină a României pleacă mîine la Utrecht.

Ziarul „A. Z." — München:

„UN DAR DE NUNTĂ PENTRU HUSSING"

Înfrîngerea echipei de box a României este considerată a fi nemeritată

Aseară a sosit în Capitală, după neaşteptata înfrîngere de la München, echipa de box a României, obişnuită să fie întîmpinată în ultima vreme cu flori şi nu cu reproşuri. În holul aeroportului internaţional Otopeni, maestrul **Ion Popa**, antrenorul lotului, ne-a declarat: **„Nu pot să învinuiesc pe băieţi că nu ar fi luptat cum trebuie. De fapt dacă ar fi să rezum explicaţia acestei înfrîngeri, ar trebui să spun că.. ne-am bătut singuri! Antoniu Vasile, deşi a avut în faţă un adversar aproape groggy, n-a insistat suficient, a primit un avertisment gratuit şi pe baza acestuia a fost declarat învins. Paul Dobrescu a greşit, de asemenea, după ce conducea confortabil şi în loc să-şi ţină adversarul la distanţă, s-a apropiat de el, lovindu-l involuntar cu capul, fără a-i sparge arcada, dar suficient — avînd în vedere gestul simulat la care s-a dedat Harner — pentru că arbitrul în ring Voiculescu să fie obligat a-l descalifica. În schimb, Ion Alexe a boxat excelent şi a fost fără îndoială mai bun decît Hussing. Gruiescu a combătut bine, dar lipsit de forţă, iar Pometcu a ieşit cu bine din cele trei reprize de infern impuse de Prause".** Maestrul **Constantin Nour** adaugă: **„Ne-au lovit acolo unde ne durea cel mai rău. În toată gala s-au dat doar două avertismente: tocmai lui Antoniu Vasile şi lui Dobrescu, de a căror victorie nimeni nu s-ar fi îndoit înainte de meci".** Ce spun boxerii înşişi? **Vasile Antoniu: „Am luat un avans bun, l-am şi trimis la podea în repriza secundă pe Hess, pe care-l mai învinsesem la Madrid. Apoi am primit un avertisment pentru box cu capul înainte. Decizia nedreaptă m-a necăjit foarte mult". Paul Dobrescu: „Situaţia era 3—2 şi ştiam că trebuie să înving cu orice preţ. Dar toţi eram nervoşi din cauza înfrîngerii nemeritate a lui Antoniu. În ultima repriză, am executat o eschivă, lovindu-l cu capul pe adversar fără să vreau. Arbitrul mi-a dat un avertisment, dar în timpul acesta Harner, sfătuit din colţ, se ţinea de cap, nereluînd lupta, aşa că am fost descalificat. O întîmplare nefericită, care ne-a costat scump". Ion Alexe: „Eu cred că am cîştigat, fiind superior două reprize. Dar mai bine citiţi ziarele..."** Într-adevăr, ce spun ziarele mîncheneze? Cotidianul de seară „A. Z." îşi intitulează cronica: **„Încă un cadou de nuntă pentru Hussing"** şi scrie sub semnătura lui **Peter Kühn: „Echipa R.F.G. a cîştigat firesc doar prin bunăvoinţa arbitrului-judecător vest-german. Înfrîngerea lui Ion Alexe — unul dintre cei mai buni boxeri ai galei — a fost însoţită de un concert de fluierături din partea spectatorilor care contestau victoria compatriotului lor".** În **„Süddeutsche Zeitung"**, **Hans-Jürgen Jendral** scrie: **„Omul răspunzător pentru înfrîngerea echipei române este arbitrul neutru Boleslaw Idziak care, la situaţia de 10—10, a înclinat balanţa spre Hussing, deşi însuşi publicul local a considerat că victoria se cuvenea lui Alexe. Dacă e să spunem lucrurilor pe nume, atunci rezultatul exact a fost 14—8 pentru echipa română. Günter Harner a fost mai tare în calităţi actoriceşti decît în cele pugilistice, în faţa unui Dobrescu net superior. Rutinat ca un profesionist, Harner l-a păcălit pînă şi pe arbitru".** În acelaşi sens se pronunţă şi ziarul **„Münchener Merkur": „Dacă recunoaştem că unele decizii au favorizat pe boxerii vest-germani, nu le minimalizăm meritele, ci punem lucrurile la punct".**

Dincolo însă de aceste fapte, Federaţia română de box este datoare să analizeze cu atenţie acest semnal serios de alarmă pe care l-a reprezentat surprinzătoarea înfrîngere de la München.

Victor BANCIULESCU

sportul în lume

TINERII SPADASINI ROMÂNI AU DOMINAT TURNEUL DE LA PLOVDIV

Cu turneul de spadă de la Plovdiv, scrimerii români şi-au încheiat activitatea internaţională pe acest an. Finalul a fost foarte onorant pentru tinerii trăgători care ne-au reprezentat ţara în această întrecere la care au mai luat parte spadasini din Bulgaria, Cehoslovacia, Grecia şi Iugoslavia. Pe primele trei locuri în clasamentul finalei individuale se află: C. Duţu (confirmînd buna comportare din recentul Campionat balcanic), N. Iorgu şi P. Szabo.

Întrecerea pe echipe a revenit, de asemenea, reprezentativei României.

● Selecţionata de scrimă a oraşului Gliwice (Polonia) şi-a încheiat turneul în ţara noastră, susţinînd, la Braşov, întîlniri de sabie şi spadă cu trăgătorii clubului Tractorul. La sabie, victoria a revenit braşovenilor cu 10—6 (Csiki, Vlad şi Creiţaru — cîte 3 v, Iliescu — 1 v), iar la spadă au învins oaspeţii cu 12—4 (Ţupa — 2v, Pincovici — 1v, Drăghici — 1v).

NOU RECORD MONDIAL DE HALTERE

MOSCOVA, 7 (Agerpres). — Cu prilejul întrecerilor pentru „Cupa U.R.S.S." la haltere (competiţia se desfăşoară la Erevan), tînărul sportiv sovietic Rafail Belenkov a stabilit un nou record mondial la categoria cocoş (stilul împins) cu performanţa de 127,500 kg. Vechiul record, deţinut de Sandor Holzreiter (Ungaria), era de 126 kg.

A LUAT SFÎRŞIT TURNEUL INTERNAŢIONAL DE BOX DE LA LENINGRAD

LENINGRAD, 7 (Agerpres). — Peste 10 000 de spectatori au urmărit în „Palatul Sporturilor" din Leningrad finalele turneului internaţional de box. Un frumos succes au repurtat boxerii francezi Khaloufi şi Cosentino. În cadrul cat. muscă Khaloufi l-a învins la puncte pe Hernetbach (R. D. Germană), iar la „cocoş" Cosentino a dispus la puncte de mexicanul Flores.

Iată celelalte rezultate înregistrate: semimuscă Semionov (U.R.S.S.) b. p. Strelnikov (U.R.S.S.); pană Sokolov (U.R.S.S.) cîştigă prin neprezentarea lui Kuznetov (U.R.S.S.); semiuşoară Khromov (U.R.S.S.) b. p. Femier (Ungaria); uşoară Kazarian (U.R.S.S.) b. p. Lifanov (U.R.S.S.); semimijlocie Andreas Kasiniola (Cuba) cîştigă prin neprezentarea lui Losano (U.R.S.S.); mijlocie mică Opouk (U.R.S.S.) b. p. Valuev (U.R.S.S.); mijlocie Klimanov (U.R.S.S.) b. ab, rep. I pentru rănire pe fostul campion european I. Tarasenko (U.R.S.S.); semigrea Korataiev (U.R.S.S.) b. ko Metelev (U.R.S.S.); cat. grea Vasiuskin (U.R.S.S.) b. p. Makouka (U.R.S.S.).

ÎN „MEMORIALUL ALEHIN"

STEIN ESTE URMAT DE PETROSIAN ŞI SMÎSLOV LA DIFERENŢĂ MINIMĂ

În cadrul turneului internaţional de şah „Memorialul Alehin" s-au desfăşurat partidele întrerupte din rundele anterioare.

Marele maestru islandez Olaffson l-a învins pe Savon. Acesta din urmă a remizat după 74 de mutări cu fostul campion mondial Tigran Petrosian. Marele maestru român Florin Gheorghiu a cedat, fără joc, partida întreruptă în runda a 8-a cu Viktor Korcinoi.

Amînată din cauza îmbolnăvirii lui Tal, partida acestuia cu Uhlmann (din runda a 6-a) a avut o desfăşurare puţin obişnuită. Tal a atacat de la început poziţiile regelui advers şi după ce a sacrificat un cal a obţinut o poziţie net avantajoasă. După ce s-a gîndit aproape două ore, caz rar întîlnit în turneele de o asemenea anvergură, Uhlmann s-a recunoscut învins la mutarea a 19-a.

După 9 runde, în clasament conduce Leonid Stein (U.R.S.S.) cu 6½ puncte, urmat de foştii campioni mondiali Vasili Smislov şi Tigran Petrosian (ambii U.R.S.S.) cu cîte 6 p, Bronstein, Tukmakov (ambii U.R.S.S.) — 5½ p, Tal (U.R.S.S.) — 5 p (1), Spasski (U.R.S.S.), Hort (Cehoslovacia) — 5 p etc. Florin Gheorghiu (România) a totalizat pînă în prezent 3 p.

★

După disputarea a 5 runde, în „Cupa campioanelor europene" la şah continuă să conducă maestra maghiară Maria Ivanka cu 4 puncte şi o partidă întreruptă. O urmează în clasament Erenska (Polonia) — 3 p (2), Elisabeta Polihroniade (România) — 2½ p (1), Konarkowska Sokolov (Iugoslavia) — 2½ p etc.

În runda a 5-a, Erenska (cu piesele negre) a cîştigat la Konarkowska Sokolov. Restul partidelor, printre care şi Veröczi-Polihroniade, s-au întrerupt.

ECHIPA DE TENIS DE MASĂ A R.P. CHINEZE A TERMINAT TURNEUL ÎN SUEDIA

STOCKHOLM, 7 (Agerpres). — Reprezentativele de tenis de masă ale R. P. Chineze şi Suediei s-au întîlnit din nou, de data aceasta în oraşul Esloev. Ca şi în întîlnirile anterioare, în meciul feminin victoria a revenit sportivelor chineze cu 3—1. La masculin, gazdele au obţinut victoria cu scorul de 5—2.

Corespondenţă telefonică din Paris, de la „Turneul campionilor"

TRANSFOCATOR PARIZIAN

Nu ştiu de ce am impresia că mîine **(n.r.** azi) se joacă soarta „Turneului campionilor". Mă gîndesc, desigur, la meciul lui Năstase cu Graebner. Aseară, într-un moment de „respiro", l-am rugat pe Ilie să-mi facă pronosticuri pentru meciurile care urmează. A luat creionul, a privit programul tipărit şi a pus cîte un plus ...necrologic în dreptul tuturor adversarilor, cu o singură excepţie, Graebner! Am avut un moment de derută pe care am ştiut, sper, să-l maschez. Un eventual protest mi s-ar fi părut o licitare a dorinţei de victorie, care ar putea să aibă efecte inverse. În fond, într-un concurs în care absolut toţi cei şapte îşi joacă şansa de la egal la egal — dovadă, rezultatele de pînă acum — nu ştiu de ce ar fi fost normal să întorc spre maximum butonul şi aşa încins din vestiarul jucătorilor. Cum spunea şi reporterul lui **„France Soir"** despre Cliff Richey **„....este tenismanul cu 1000 de volţi".**

Vă propun, deci, să ne relaxăm puţin, înaintea acestei zile a treia, care pune faţă-n faţă doi „trădători" (Kodes-Richey), doi neînvinşi (Smith-Barthes) şi doi vechi rivali (Năstase-Graebner) împrieteniţi recent în dublu. Pentru această relaxare să alegem un joc de transfocator, începînd cu Stan Smith — omul nr. 1.

„The Killer" (ucigaşul) este, de fapt, un om foarte blînd. Nu are nimic din aerul unei vedete. Este timid şi stîngaci, pentru că acuză din plin complexul vervei franţuzeşti a reporterilor care îl înconjoară. Cînd se află în apropierea lui „Sancho", Cliff Richey, asemănarea cu Don Quijote este de-a dreptul uimitoare. L-am admirat mult în meciul cu Richey. A trecut elegant peste momentele meci-balurilor. Stan Smith nu aruncă racheta. Nu se răstoeşte la copiii de mingi. Nu-şi corectează vanitos mişcarea după o greşeală. Nu manifestă bucurie exagerată după o minge bine plasată, pentru a nu-şi jigni adversarul. În jocul cu Cliff, el şi-a permis un singur moment de expansiune. La 30—0 în ultimul ghem, a ridicat două degete în sus, semnul victoriei. Dar a făcut-o cu destulă discreţie.

Cliff Richey e un pachet de nervi. Unii îi spun buldogul. Alţii

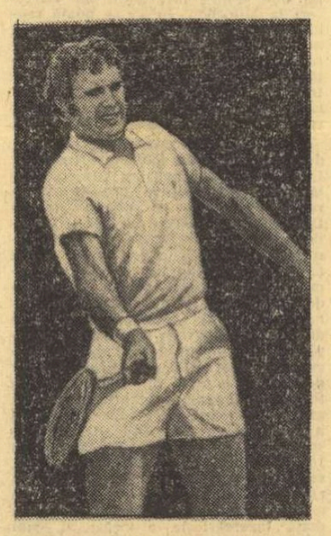

Clark Graebner, redutabilul adversar al lui Ilie Năstase, din această seară

— Mickey Rooney. Cliff nu vorbeşte cu nimeni. Nici chiar cu Stan Smith, partenerul său de dublu. Singura persoană cu care comunică e soţia sa, aflată în tribună, pe care caută s-o convingă prin gesturi, după aproape fiecare minge pierdută, că nu întîmplător 6 din cei 9 arbitri le linie — cifrele sînt exacte — poartă ochelari.

Kodes e un băiat drăguţ şi rezervat. Francezii îl simpatizează pentru că a cîştigat de două ori Roland Garros-ul şi pentru că seamănă cu Aznavour. La mingile dubioase mimează cu mult rafinament rolul victimei. Şi arbitrii nu sînt insensibili.

Franulovici pluteşte pe culoare. Fetele au o admiraţie secretă pentru acest Alioşa Karamazov, la care maxi-ul înlocuieşte sutana. La Buenos Aires, Năstase s-a împăcat cu Franulovici după vreo doi ani de răceală. Vorbesc amîndoi italieneşte. Zeliko se străduieşte să înveţe limba noastră. Sîmbătă seara, în vestiare, în timp ce Năstase se afla pe masa de masaj, după partida cu Richey, Zeliko a făcut aluzie la „norocul" lui Ilie într-o prea curată limbă românească.

Clark Graebner e un atlet frumos. Pare mai curînd un decatlonist. Celibatarii septetului îi acuză că este... sub papuc. Nu ştiu cît adevăr e în asta, dar ori de cîte ori Clark a dat autografe, soţia sa, Carole, se afla în apropiere.

Pierre Barthes e oarecum distant. S-ar putea să fie urmarea celor patru ani de profesionism, care ar reclama un aer profesoral faţă de partenerii săi de astăzi. Ar fi o explicaţie...

Ilie Năstase mi se pare cel mai natural dintre toţi. De aci şi popularitatea sa crescîndă. Ieri, la prînz, am intrat împreună cu el într-un restaurant italian. Era aici o cunoştinţă veche. A fost întîmpinat cu mare pompă. Toţi chelnerii purtau veste roşi-negre fiind „milaneşti". Ilie a ceruţ o friptură, precizînd: **„Dar să nu fie tranşată a la Mönchengladbach, de măcelarii lui Inter".** Deci, vă închipuiţi cum a reacţionat publicul lui Rivera. Apoi a intrat să-şi cumpere o cravată pe Champs-Elysées. La plecare, vînzătorul, care-l recunoscuse, l-a complimentat în uşă: **„Vă rog din suflet, domnule Năstase, să aduceţi o fotografie pentru noi".** Apoi, a adăugat, în cel mai autentic stil parizian **„....Vreau să se ştie că sîntem furnizorii cîştigătorului de la Coubertin!"**

Şi a rămas pentru joi, cu o condiţie: victorie la Graebner.

Ioan CHIRILĂ

PE MICUL ECRAN

Ora 23 — transmisia directă a meciului Năstase — Graebner.

PROGRAMUL DE AZI

Kodes—Richey
Smith—Barthes
Năstase—Graebner
Franulovici este liber.

Clasamentul: **Barthes** şi **Smith** — 2 v, **Năstase** (un meci mai puţin) şi **Kodes** — 1 v, **Graebner, Richey** şi **Franulovici** — 0 v.

PROFIL

ANNE - MARIE PROELL

● *Născută la 27 martie 1953 la Kleinare, un mic sat de munte din regiunea Salzburg.*
● *În 1968 este recomandată federaţiei austriece de... preotul satului şi apare, pentru prima dată, în concursuri internaţionale.*
● *În 1970 (deci la 17 ani) cîştigă prima sa mare cursă, slalomul uriaş de la Maribor din cadrul „Cupei mondiale".*
● *În acelaşi an, la campionatele mondiale de la Val Gardena (Italia) reuşeşte să-şi asigure medalia de bronz la coborîre şi locul 6 la combinată, iar în „Cupa mondială" termină pe locul 7.*
● *În 1971 aduce, singură, Austriei 6 victorii din cele 10 înregistrate în probele „Cupei mondiale" (şi la care echipa masculină nu a contribuit decît cu 2), cucerind pînă la urmă invidiatul glob de cristal care răsplăteşte pe cel mai bun schior al sezonului.*
● *3 decembrie 1971: Sezonul 1971—1972 îi începe cu o clară victorie în cursa de coborîre de la St. Moritz, care o confirmă ca schioara numărul 1.*

Cu cîteva zile înaintea coborîrii de la Saint Moritz, cursă prin care schioarelor le-a revenit sarcina să deschidă sezonul acestei ierni olimpice, directorul echipei Franţei, Jean Beranger, declara: **„Ştiu că rivala noastră nr. 1, austriaca Anne-Marie Proell, a mai progresat şi este o adevărată campioană, foarte completă; ea are un temperament bătăios şi calităţi care ne vor pune multe probleme".**

Tînăra austriacă, cîştigătoarea „Cupei mondiale" în 1971, în luptă solitară cu omogena şi puternica echipă a Franţei, şi deţinătoarea **„Schiului de aur" 1971** (trofeu în care l-a întrecut cu un punct pe celălalt mare campion al schiului, italianul Gustavo Thoeni), a confirmat previziunile.

Pe pretenţioasa pîrtie de la St Moritz, schioara care în sezonul trecut **„a distrus mitul invincibilităţii schioarelor franceze"**, cum spunea dl. Franz Höppichler — directorul echipei Austriei —, a recidivat, asigurîndu-şi o frumoasă victorie şi anunţîndu-se, astfel, ca principală candidată la trofeul care va desemna pe cel mai bun schior al sezonului: „Cupa mondială"

Rămîne, acum, să vedem comportarea ei la slalomurile care nu vor întîrzia şi, mai ales, la cele speciale, în care opoziţia schioarelor franceze va fi mai puternică

Anne-Marie Proell vrea să demonstreze, însă, că poate să rămînă schioara numărul 1 a lumii şi în acest sezon. Are doar 19 ani.

TELEX • TELEX

Selecţionata de hochei pe gheaţă a U.R.S.S. şi-a început pregătirile în vederea Jocurilor Olimpice şi a campionatului mondial. Într-un meci de verificare disputat la Moscova, formaţia reprezentativă a întrecut cu scorul de 7—3 (2—1, 2—2, 3—0) echipa locală Spartak. În acest meci a jucat excelent atacantul Harlamov, care a înscris trei goluri. Celelalte puncte ale selecţionatei au fost marcate de Liapkin, Blinov, Motovilov şi Vikulov.

■

Patinatorii japonezi îşi continuă antrenamentele în vederea Jocurilor Olimpice de iarnă de la Sapporo. Recent, cu prilejul unui concurs de verificare desfăşurat la Karuizawa (în apropiere de Tokio), Takayuki Hida a realizat în proba de 500 m timpul de 38,40, performanţă superioară recordului mondial oficial deţinut de vest-germanul Erhard Keller cu 38,42.

■

Selecţionata de patinaj viteză a R.F. a Germaniei, în frunte cu renumitul Erhard Keller, campion olimpic, a plecat la Oslo. Patinatorii vest-germani se vor antrena timp de două săptămîni în capitala Norvegiei. Antrenorul echipei, Herbert Hoefl, a anunţat că selecţionabilii se vor pregăti în fiecare zi timp de 6 ore.

■

Selecţionata de box a Greciei, a întîlnit, la Atena, echipa Elveţiei. Pugiliştii greci au obţinut victoria cu scorul de 7—3. În primăvară, la Paris, echipa Greciei va primi replica selecţionatei Franţei, care se pregăteşte pentru Jocurile Olimpice de la München.

■

În prezent se află în turneu în Europa selecţionata masculină de handbal a S.U.A. Jucînd la Bruxelles în compania Belgiei, handbaliştii americani au obţinut victoria cu scorul de 19—15. Echipa S.U.A urmează să evolueze şi în Franţa.

■

S-a încheiat prima jumătate a meciului pretendenţilor la titlul mondial de şah, care se dispută la Kislovodsk între maestrele sovietice Alla Kuşnir şi Nana Aleksandria. După a şasea partidă, scorul este de 4—2 în favoarea Allei Kuşnir.

■

În runda a 6-a a turneului internaţional de şah de la Palma de Mallorca, marele maestru iugoslav Liubomir Liubojevici (cu piesele albe) l-a învins în 43 de mutări pe Bisguier. Csom a cîştigat la Garcia, Tatai la Bellon şi Larsen la Medina. A fost consemnată remiza în partidele Panno — Reshevsky, Benko — Kenne, Portisch — Donner şi Pomar — Andersson. Clasament: 1. — Liubojevici (Iugoslavia) — 5½ p; 2. — Benko (S.U.A.) — 4½ p; 3—5. Larsen (Danemarca), Panno (Argentina), Portisch (Ungaria) — 4 p etc.

■

Cunoscutul discobol american Al Oerter, de patru ori campion olimpic, nu va lua parte la Jocurile Olimpice de la München, anunţă agenţiile internaţionale de presă. În schimb, este aproape certă participarea recordmanului mondial la proba de săritură în lungime, Bob Beamon. Mult timp Beamon absentase de la concursurile atletice mai importante, preferind să joace baschet în echipa unui colegiu.

■

Concursul internaţional de călărie de la Buenos Aires a debutat cu o probă de obstacole, în care victoria a revenit sportivului italian Vittorio Orlandi pe calul „All Capone". Pe locul secund s-a clasat elveţianul Paul Weier pe „Algarrobo".

■

La Liberville a început un turneu internaţional de tenis la care participă patru jucători profesionişti: americanii Arthur Ashe şi Marty Riessen, olandezul Tom Okker şi Charles Pasarell (Porto Rico). În prima zi a concursului, Okker l-a învins cu 6—3, 6—4 pe Ashe, iar Riessen a dispus cu 6—2, 2—6, 6—3 de Pasarell.

■

Cea de-a 11-a ediţie a „Turneului maeştrilor" la golf, disputată la Buenos Aires, a fost cîştigată de argentineanul Vicente Fernandez cu 282 puncte. Au urmat în clasament Florentino Molina (Argentina) şi Rodolfo Sereda (Uruguay).

Redacţia şi administraţia: Bucureşti, str. Vasile Conta nr. 16; telefoane: centrală 11.10.05, secţia corespondenţi 11.51.09, interurban 72 şi 286; telex: sportrom buc. 180. Tiparul „I. P. Informaţia", Bucureşti 40262

PROLETARI DIN TOATE ȚĂRILE, UNIȚI-VĂ!

Sportul

ZIAR AL CONSILIULUI NAȚIONAL PENTRU EDUCAȚIE FIZICĂ ȘI SPORT

ANUL XXVII — Nr. 6901 | 4 PAGINI 30 BANI | Joi 9 decembrie 1971

15 DECEMBRIE — ULTIMUL TERMEN PENTRU EXPEDIEREA RĂSPUNSURILOR LA ANCHETA

SPORTIVUL ROMÂN Nr. 1 AL ANULUI 1971

Au mai rămas doar cîteva zile pînă la încheierea tradiționalei anchete — ajunsă anul acesta la a XIII-a ediție — organizată de ziarul nostru pentru desemnarea CELOR MAI BUNI 10 SPORTIVI AI ANULUI 1971.

Pe măsură ce ultimul termen de expediere a scrisorilor se apropie, numărul acestora — sosite pe adresa redacției — este într-o continuă creștere, anunțînd o „bătălie" strînsă și pasionantă pentru dobîndirea unuia din cele 10 locuri destinate sportivilor români care au realizat succese interne și internaționale de prestigiu în lunile acestui an.

Reamintim cititorilor că sufragiile lor trebuie să ne parvină pînă la 15 decembrie, urmînd ca în numărul de Anul Nou ai ziarului „Sportul" să comunicăm rezultatele anchetei.

Cei care vor indica exact ordinea primilor zece clasați vor primi din partea redacției noastre frumoase premii (tranzistor, bicicletă etc.).

Pînă la 15 decembrie așteptăm opțiunile dv pentru concursul „SPORTIVUL ROMÂN Nr. 1 AL ANULUI 1971".

CAMPIONATUL DE ȘAH

CIOCÂLTEA PE PRIMUL PLAN

Ultimele două zile au marcat revenirea puternică a campionului nostru, Victor Ciocâltea, care — încheindu-și partidele în minus pe care le avea de susținut — revine pe primul plan al competiției, detronîndu-l pe vechiul lider, inginerul Emil Ungureanu, aflat evident la ora maturității depline și a rezultatului său maxim.

Printre pretendenții la titlu se numără Teodor Ghițescu, care a mai băut din cupa învingătorilor campionatului național, și ploieșteanul Carol Partos, un jucător de mare echilibru interior, absolut conștient de posibilitățile sale, pe care victoriile nu l-au purtat niciodată în paradis, dar nici nu l-au prăbușit în infern înfrîngerile.

Și acum rezultatele: Vaisman—Stoica 1—0, Vaisman—Reicher 1—0 Vaisman—Stanciu 0—1, Grünberg—Ungureanu 0—1, Pușcașu—Buza 0—1, Buza—Neamțu și Ghinda—Ciocâltea remize (întrerupte); Ghițescu—Szabo 1—0, Reicher—Ciocâltea 0—1, Ungureanu—Partos 0—1, Drimer—Botez 0—1, Adam—Pavlov 0—1, Ghinda—Pușcașu 1—0, Vaisman—Neamțu, Șuta—Stanciu și Ghizdavu—Stoica remize (runda a XV-a).

IN CLASAMENT: Ciocâltea 10—4, Ungureanu și Ghițescu 10—5, Partos 9—5, Botez 8½—5½ etc.

Astăzi se joacă runda a XVI-a.

(V. Ch.)

ÎN TIMP CE U. T. A. CONTINUĂ SĂ FIE LIDER, FĂRĂ A JUCA ÎN CAMPIONAT!

SE SCHIMBĂ DOAR URMĂRITORII. „U" CLUJ LUÎND LOCUL LUI SPORT CLUB BACĂU

REZULTATE TEHNICE — ULTIMA ETAPĂ (12 decembrie)

A. S. Armata	— Sport Club Bacău	3—2 (2—1)	Univ. Craiova	— Farul
„U" Cluj	— Steaua	1—0 (0—0)	C.F.R. Cluj	— Steagul roșu
Jiul	— Univ. Craiova	3—0 (2—0)	Politehnica	— A. S. Armata
Dinamo	— Petrolul	1—1 (0—1)	Rapid	— „U" Cluj
Farul	— C.F.R. Cluj	1—0 (0—0)	Petrolul	— Jiul
Crișul	— F. C. Argeș	0—1 (0—1)	Steaua	— Crișul
U.T.A.	— Politehnica (amînat pentru 15 decembrie)		Sport Club Bacău	— U.T.A.
Steagul roșu	— Rapid (amînat pentru 22 decembrie)		F. C. Argeș	— Dinamo

GOLGETERII

11 GOLURI: Rugubei (Sport Club Bacău);

9 GOLURI: Oblemenco (Univ. Craiova) — 4 din 11 m;

8 GOLURI: Neagu (Rapid), Kun II (U.T.A.);

7 GOLURI: Dobrin (F.C. Argeș);

6 GOLURI: Jercan (F.C. Argeș), Adam („U" Cluj) — 3 din 11 m;

5 GOLURI: Anca și Lică („U" Cluj), D. Ene (Rapid), Dembrovschi (Sport Club Bacău), Lucescu (Dinamo) — 4 din 11 m;

4 GOLURI: Cuperman (Politehnica), Domide și Broșovschi — 1 din 11 m (U.T.A.), Radu (F.C. Argeș), Soo (C.F.R. Cluj), Ghergheli (Steagul roșu), Tănase (Farul), Pană (Sport Club Bacău), Hajnal și Naghi (A.S. Armata);

3 GOLURI: Sima (U.T.A.), Năstase (Steaua), Moldovan (Petrolul), Caraman (Farul), Pîrvu (Univ. Craiova), Sălceanu (Dinamo), Stoian (Jiul), Frățilă (F.C. Argeș), Mureșan (A.S. Armata) — 1 din 11 m.

CLASAMENTUL DIVIZIEI A

1. U.T.A.	12	7	4	1	25— 9	18
2. „U" Cluj	14	8	2	4	24—14	18
3. Sport Club Bacău	14	7	3	4	25—16	17
4. Dinamo	14	6	4	4	21—16	16
5. F. C. Argeș	14	8	0	6	23—20	16
6. A. S. Armata	13	5	6	2	15—12	16
7. Steagul roșu	13	5	4	4	14—10	14
8. Steaua	14	4	6	4	14—13	14
9. Jiul	14	4	5	5	13—16	13
10. Farul	14	5	3	6	14—18	13
11. Rapid	12	5	2	5	17—15	12
12. Univ. Craiova	14	4	4	6	16—20	12
13. Petrolul	13	5	2	6	8—19	12
14. Politehnica	13	3	5	5	14—18	11
15. Crișul	14	2	4	8	5—18	8
16. C.F.R. Cluj	14	1	4	9	11—25	6

Profitînd de singura greșeală de plasament a fundașilor ploiești, Dumitrache a „semnat" la vinitrea în echipa dinamovistă golul egalizator.

Foto: Theo MACARSCHI

După satisfacțiile pe care i le-a adus pînă acum campionatul, Sport Club Bacău, ocupanta atît de neașteptată a locului doi, a cunoscut ieri 13 minute de glorie, datorită golului lui Sorin Avram, care a propulsat-o pe primul loc al clasamentului diviziei A. Dar, cum spune o vorbă, ar fi fost prea frumos ca să fie adevărat, tinerii și talentații fotbaliști ai formației gazdă punînd capăt iluziilor băcăuanilor și obținînd victoria, scontată, de altfel.

Cel de al doilea meci al etapei al cărui rezultat a fost așteptat cu mult interes, cel dintre Universitatea Cluj și Steaua, a umplut inimile studenților cu dulcea licoare a bucuriei, prin victoria în sine, prin obținerea ei dramatică, în apropierea potoului și prin efectele ei: trecerea Universității pe locul al doilea în clasament.

Etapa a fost marcată și de două surprize, dintre care mai mare apare meciul egal realizat de Dinamo, pe teren propriu, în fața Petrolului (față de potențialul și de veleitățile celor două echipe), decît victoria în deplasare obținută de F. C. Argeș în compania unui adversar care se reorganizează din toate punctele de vedere, în afară de cel al jocului.

Probabil că, atît Crișul, cît și C.F.R. Cluj, care a ținut multă vreme în șah, ieri, pe constănțeni, nu și-au pierdut încrederea în destinul lor. Dar, cînd ai multe speranțe și puncte puține, este foarte dificil de întrevăzut o schimbare esențială a situației. Evident, tainele fotbalului nu le cunoaște nimeni. Și nici forțele acestui sport. N-au trecut, la Petroșani, 44 de minute fără nici un gol, pentru ca într-un singur minut — poate și mai repede! — craiovenii să scoată mingea din plasă de două ori? **(B.)**

Marți, la ultimul meci de verificare, susținut în compania Universității București, atacul echipei României a funcționat foarte bine. În imagine, Simona Arghir șutînd la poartă.

Foto: Dragoș NEAGU

ECHIPA FEMININĂ DE HANDBAL A ROMANIEI PORNEȘTE ASTĂZI PE DIFICILUL DRUM AL REAFIRMĂRII ÎNTERNAȚIONALE

Astăzi dimineață pleacă spre Utrecht echipa feminină de handbal a României care, între 11 și 19 decembrie, participă la turneul final al celei de a IV-a ediții a campionatului mondial. Lotul, condus de antrenorii *Gabriel Zugrăvescu* și *Pompiliu Simion*, este alcătuit din 14 jucătoare pe care vi le prezentăm în cadrul acestui material. Team-ul reprezentativ pornește pe un drum dificil spre reafirmarea valorii sale.

În încercarea de a pregăti minuțios revenirea sa în plutonul fruntaș al handbalului mondial, lotul nostru reprezentativ a avut de înfruntat grele obstacole. Mai întîi — așa cum bine se știe — o suită de accidentări sau îmbolnăviri (Cristina Metzenrath, Lucreția Anca, Constantina Ilie-Dumitru, Aneta Schramko) au scăzut serios potențialul formației. Grație îngrijirii medicilor, Aneta Schramko a fost integral recuperată (are însă o pregătire redusă), iar Constantina Dumitru-Ilie doar parțial (ea va fi întrebuințată numai atunci cînd va fi imperios necesar), deoarece se resimte încă de pe urma intervenției chirurgicale și a unei îndelungate perioade de inactivitate. Apoi, un val de gripă a imobilizat 10 dintre componen-

Hristache NAUM

(Continuare în pag. a 3-a)

Interviu cu prof. univ. ZACHIU MATIC, președintele clubului

ÎN PROCESUL DE FORMARE A SPORTIVULUI-CETĂȚEAN, „U" CLUJ SE SERVEȘTE DE EXEMPLUL PERSONAL

— Numeroasele exemple de tineri care s-au realizat deplin din punct de vedere sportiv, profesional și social, i-au statornicit lui „U" un loc aparte în peisajul sportului românesc și au legat de numele lui respect și speranțe. Considerați, stimate tovarășe profesor, că generația care poartă astăzi culorile alb-negru reprezintă, sub acest aspect, un „moment" asupra căruia se va reflecta mai tîrziu?

— Poate unul dintre cele mai ilustrative, datorită numărului ridicat de elemente care îmbină fericit activitatea profesională cu cea sportivă și care reprezintă, din punct de vedere social, niște modele de comportament. M-aș referi, mai întîi, la suita absolvenților, acei tineri care practică cu conștiinciozitate și succes meseria și care dintr-o pură pasiune pentru sport și din loialitate față de acest club sacrifică timp și cheltuiesc energii. Din acest bogat detașament, aleg — pentru exemplificare — pe asistenții universitari **Curt Socol** și **Horia Demian**, pe inginerii **Mihai Adam**, **Matei Rühring**, **Petre Ronay**, **Codru Mateescu**, pe profesorii **Emeric Vizi**, **Rodica Vidu**, **Dumitru Lică**, **Liviu Moraru**, pe juristul **Remus Cîmpeanu** — actualmente unul dintre slujitorii clubului —, tineri pentru care meseria este meserie, iar sportul un cîmp de întrecere în care ei nu fac doar un simplu act de prezență, ci o... prezență, de cele mai multe ori, remarcabilă. Coborînd, apoi, la studenții care poartă tricoul cu potcoavă și reținînd numele decatlonistului **Bogdan**, al fotbaliștilor **Onea**, **Pexa**, **Ștefan**, **Moldovan**, al handbaliștilor **Schobel**, **Oros**, al voleibaliștilor **Binda**, **Ghic**, al baschetbalistului **Zdrenghea** — tineri cu atitudine elevată și angajați curajos pe ambele fronturi — rotunjesc ideea unei pleiade valoroase a „U"-ului, a unei generații model.

— Dincolo de atmosfera universitară a Clujului, care impune și obligă, de tradițiile „U"-ului, care a militat permanent atît pentru galoane sportive, cît și pentru formarea unor tineri cu nume stimat, care ar fi elementul — sau elementele — care contribuie efectiv, și moment de moment, la formarea acestui tip de sportiv-cetățean?

— Exemplul personal. La noi în

Nușa DEMIAN

(Continuare în pag. a 2-a)

TENIS PE MICUL ECRAN

18,30 — înregistrări din ziua a treia a „Turneului campionilor"

22,45 — transmisia directă a partidei **Ilie Năstase—Jan Kodeș**

Angela Ionescu (C.P.B.) învinge de data aceasta blocajul înalt și prompt al studentelor de la I.E.F.S. compus în această fază din Carmen Marinescu și Renata Pop. Foto: M. THEO

În meci feminin de divizia A la volei

I.E.F.S. — C.P.B. 3-0

Sala Dinamo din Capitală a găzduit aseară partida dintre formațiile feminine **I.E.F.S.** și **C. P. București** (divizia A), contînd pentru ultima etapă a turului. La capătul unui joc care nu a reținut atenția decît în primul set, studentele au obținut victoria cu scorul de 3—0 (11, 6, 4). Poligrafele au depus eforturi evidente la începutul partidei pentru a da o replică puternică adversarelor, ceea ce le-a reușit, jocul menținîndu-se echilibrat și interesant pînă la 10—10. În final însă, **I.E.F.S.** s-a impus, ca urmare a superiorității în atac și la blocaj. În continuare, echipa **C.P.B.** a evoluat din ce în ce mai palid, ușurînd sarcina studentelor. Totuși, acestea nu au avut o comportare la nivelul așteptărilor. De la învingătoare, mai bune ni s-au părut în acest meci **Marcela Pripiș**, **Maria Cengher** și **Georgeta Gergely**, iar de la învinse s-a străduit mai mult **Ileana Covaci**. Au arbitrat bine un meci fără probleme **Em. Iliescu** și **E. Vintilescu**. **(A. B.)**

ECHIPA ETAPEI

M. IONESCU (Petrolul)

CREȚU („U" Cluj) — BARBU (F. C. Argeș) — SOLOMON („U" Cluj) — MOCANU (Petrolul)

MORARU (Petrolul) — NUNWEILLER VI (Dinamo)

FAGAȘ (Jiul) — MUREȘAN (A. S. Armata) — MULȚESCU (Jiul) — JERCAN (F. C. Argeș)

O frumoasă realizare gospodărească a clubului Rapid

PE STADIONUL „GIULEȘTI" — O TABELĂ DE MARCAJ ELECTRONICĂ

Reprezentanții presei sportive au fost invitați, ieri dimineață, în „Giulești", pentru a li se prezenta o remarcabilă realizare gospodărească a clubului Rapid, **noua tabelă de marcaj electronică**. O tabelă în genul celei de pe „Republicii", de dimensiuni mai reduse, care vine să înlocuiască vechea și greu perceptibila tabelă de marcaj, ani de-a rîndul subiect de glume și de ironii pentru cei ce veneau pe „Giulești", la meciurile Rapidului.

Toți aceștia vor întîlni acum un „scorer" modern, care, pe lîngă o informație promptă, precisă și... vizibilă, înfrumusețează peisajul stadionului decorația lui.

Sînt cîteva date deosebit de interesante de reținut în legătură cu această performanță a clubului Rapid. În primul rînd, faptul că este vorba de o tabelă electronică înfăptuită, de la un cap la altul, cu materiale și mijloace autohtone, spre deosebire

Jack BERARIU

(Continuare în pag. a 3-a)

In divizia A la baschet feminin

CRIȘUL ORADEA-UNIVERSITATEA TIMIȘOARA: 54-62!

Meciul restanță contînd pentru etapa a VI-a a turului campionatului republican de baschet (feminin) Crișul Oradea — Universitatea Timișoara, a revenit în mod cu totul surprinzător oaspetelor cu scorul de 62—54 (38—29). La început, orădencele au jucat mai bine și au condus în minutul 6 cu 12—4, iar în minutul 11 cu 22—17. Apoi, ele au căzut. Au comis multe greșeli în atac cît și în apărare, de care au profitat oaspetele. De la studente au jucat foarte bine Diaconescu, Nedelea și Groskopf. Au înscris: Bodor 8, Balogh 12, Boca 7, Czege 15 și Horvath 12 pentru Crișul, respectiv Diaconescu 17, Nedelea 17, Groskopf 16 și Schnebli 12. Arbitraj bun al cuplului Fr. Took (Cluj) și G. Berekmeri (Tg. Mureș).

I. GHIȘA — coresp. județean

Noi contribuții ale școlii timișorene la dezvoltarea teoriei și practicii educației fizice

SIMPOZIONUL: „FORME ATRACTIVE ALE EDUCAȚIEI FIZICE ÎN RÎNDURILE FEMEILOR"

Activitatea laborioasă, puternic ancorată în realitate, a Centrului metodologic de studii și documentare (președinte prof. univ. dr. C.I. Bucur) al C.J.E.F.S. Timiș și-a făcut din nou simțită prezența cu ocazia recentului simpozion: **„Forme atractive ale educației fizice în rîndurile femeilor"**.

Numeroase cadre didactice de specialitate, conducători ai mișcării sportive din județele țării, cercetători etc. au asistat timp de două zile la interesante lecții practice și au audiat un mare număr de comunicări științifice.

Făcînd parte dintr-un vast plan de muncă al comisiei pentru activitatea de educație fizică și sport de masă a C.N.E.F.S., tematica simpozionului — încredințat spre organizare centrului metodologic timișorean — a cuprins o arie largă de aspecte, reieșită chiar și din simpla enunțare a cîtorva titluri: **„Caracteristici morfo-funcționale ale organismului la femei"** (dr V. Catina), **„Forme și mijloace de atragere a femeilor în activitatea sportivă de masă"** (prof. univ. C. Iovănescu, lect. Fr. Prinz, lect. M. Schmitz), **„Rolul și influența exercițiilor fizice asupra capacității de muncă la femei"** (lect. Cornelia Mureșan, dr. V. Catina), **„Educația fizică, factor deconectant și de divertisment în rîndurile femeilor"** (asist. Ana Morum), **„Cauzele plafonării pregătirii fizice a elevelor din cl. VIII—X în școala generală"** (prof. Marta Weis), **„Unele forme atractive de practicare a exercițiilor fizice la studente"** (lect. Cornelia Mureșan), **„Contribuții la cunoașterea sensului preferențial al mișcărilor pentru educația fizică la femei"** (prof. Z. Lupu) etc.

Dezbaterile de la Timișoara s-au caracterizat printr-o notă cu pronunțat caracter aplicativ, reieșită din faptul că TOATE COMUNICĂRILE s-au bazat pe cercetări asupra unor grupuri mai mari sau mai mici de subiecți, au recomandat soluții concrete de atragere a femeilor în practicarea exercițiilor fizice și, în sfîrșit, au cuprins în sfera investigațiilor elementul feminin avînd diferite preocupări: muncitoare, funcționare, eleve, studente etc.

Cît de utilă și de actuală — privită fie și numai din unghiul de vedere al medicinei — este problema educației fizice în rîndurile femeilor, a demonstrat-o dr. V. Catina, reputat medic timișorean, care de mulți ani studiază efectele curative ale sportului în menținerea unei perfecte stări de sănătate, a unui continuu echilibru biologic al femeilor. Avertizînd că **„majoritatea ocupațiilor femeilor au caracter static, chiar dacă nu este vorba de munca de birou"**, dr. V. Catina a recomandat, ca forme deosebit de accesibile și cu rezultatele cele mai tonifiante, **practicarea înotului, gimnasticii și, în sezonul rece, a patinajului.**

Din testele efectuate de autorii comunicărilor, ca și din demonstrațiile practice prezentate în prima zi (4 decembrie) a lucrărilor simpozionului, s-a desprins preocuparea pentru găsirea soluțiilor celor mai eficiente de angrenare a muncitoarelor într-un ansamblu practic și simplu de exerciții fizice. Lect. **Cornelia Mureșan** și dr. **V. Catina** sînt de părere că **„pentru muncitoarele care lucrează mai mult în poziția șezînd, exercițiile de gimnastică trebuie să cuprindă mișcări de întindere a coloanei vertebrale, exerciții dinamice ale membrelor superioare și inferioare avînd ca scop relaxarea grupelor musculare solicitate și stimularea circulației și oxigenării extremităților, precum și exerciții de respirație"**.

În sfîrșit se impune să facem cunoscute rezultatele practice ale unor specialiști în domeniul înotului (lect. **Eugen Nagy** și lect. **Cornelia Mureșan**) care au demonstrat efectele remarcabile ale acestui sport asupra sănătății și dezvoltării armonioase a corpului. Primul s-a prezentat în fața asistenței cu grupe de fete, înotătoare, în vîrstă de 3—4 ani și 5—7 ani, demonstrînd că, la această vîrstă ele deprind repede tainele acestui sport. Cornelia Mureșan, după îndelungi cercetări efectuate cu studente din anii I și II ale Institutului Politehnic (care efectuează orele de educație fizică în bazinul de înot) a demonstrat că acest sport contribuie la dezvoltarea normală și la călirea organismului, la dezvoltarea armonioasă și reducerea unor atitudini vicioase ale coloanei vertebrale etc.

În curînd — prin grija reputaților specialiști ai centrului metodologic de studii și documentare, avîndu-l în frunte pe unul dintre promotorii teoriei și practicii educației fizice din România, prof. univ. dr. **C.I. Bucur** — lucrările simpozionului vor fi reunite în volum, devenind astfel un util și prețios instrument de lucru pentru specialiști.

Ion GAVRILESCU

HOCHEI

De vineri, din nou pe patinoar

ÎNCEPE TURUL II AL GRUPEI SECUNDE A CAMPIONATULUI NAȚIONAL

Doru Moroșan (18 ani) unul din punctele „tari" ale atacului Dunării Galați.

Marile derbyuri hocheistice Steaua—Dinamo eclipsează, evident, desfășurarea campionatului nostru. Este, altminteri, singura partidă care suscită interes și reușește să aducă niscaiva spectatori în tribunele patinoarului artificial din Capitală. Sîntem, din păcate, deseori ispitiți să reducem la aceste meciuri tot ce se întîmplă pe planul național al pucului și al crosei.

Dar sportul acesta dispune de un univers mult mai larg, care promite să se întindă o dată cu dezvoltarea bazei sale materiale. La sfîrșitul actualului cincinal, România va avea cam 20 de patinoare artificiale, ceea ce — teoretic cel puțin — presupune un număr egal de echipe. Tocmai de aceea merită să ne aplecăm atenția spre colectivele tinere, neconsacrate încă, aflate (temporar) în eșaloane secunde, unde — nutrim speranța — se formează și se călește viitoarea generație a jucătorilor, menită să ia locul celei de astăzi.

În acest context trebuie privită competiția care începe vineri în Capitală, turul II al grupei secunde a campionatului național, în care se stabilește configurația locurilor 5—8 ale clasamentului.

Primul tur, disputat la Galați, a dat cîștig de cauză echipei locale, Dunărea, care s-a dovedit imbatabilă pe teren propriu. Celelalte trei competitoare (învinse de gălățeni) au obținut rezultate simetrice: cîte o victorie. Ceea ce a condus la următorul clasament:

Dunărea Gl.	3	3	0	0	16—5 6 (+11)
Avîntul Gheorghieni	3	1	0	2	10—13 2 (— 3)
Tîrnava Odorhei	3	1	0	2	14—18 2 (— 4)
I.P.G.G. București	3	1	0	2	7—11 2 (— 4)

Situația existentă sporește interesul față de runda bucureșteană a competiției. Dunărea va căuta, fără îndoială, să-și confirme pretențiile de echipă din primul eșalon național, la care aspiră — în egală măsură — formația studenților bucureșteni. Dar, Avîntul și Tîrnava caută să arate rezultatul concret al faptului că în județul lor (odinioară leagăn al hocheiului românesc) există acum un patinoar artificial acoperit...

Cunoscînd tinerețea și ambițiile celor patru echipe, adăugînd amănuntul că ele au urmat un program de pregătire intens, avem toate motivele să așteptăm jocuri atractive, spectaculoase, de bună calitate. De care hocheiul nostru are nevoie!

Valeriu CHIOSE

Iată programul:

VINERI 10 DECEMBRIE: Dunărea—Tîrnava (ora 16,30)
I.P.G.G.—Avîntul (ora 19,30)
SÎMBĂTĂ 11 DECEMBRIE: Dunărea—Avîntul
I.P.G.G.—Tîrnava
DUMINICĂ 12 DECEMBRIE: Tîrnava—Avîntul
Dunărea—I.P.G.G.

baschet

„3 SECUNDE"

● Azi au loc meciurile ultimei etape a turului secund al diviziei B.

● Cu prilejul festivităților ce vor fi organizate pentru sărbătorirea a 40 de ani de la înființarea Federației internaționale de baschet amator (F.I.B.A.), la Geneva se va disputa, în ziua de 19 iunie 1972, întîlnirea dintre reprezentativele Europei și S.U.A.

● Vineri, sîmbătă și duminică se va desfășura etapa finală pe zone a „Cupei Federației" rezervată minibaschetbaliștilor de cat. I. Orașele gazdă: Suceava, Constanța, Pitești, Tg. Mureș, Timișoara la băieți, Bacău, Oradea, Ploiești, Brașov la fete.

PLENARA ARBITRILOR DE FOTBAL DIN CAPITALĂ

Azi de la ora 18, în sala Dinamo, va avea loc plenara arbitrilor de fotbal din Capitală. Cu acest prilej, se va prezenta raportul de activitate pe anul 1971 al Colegiului municipal de arbitri.

PROCESUL DE FORMARE A SPORTIVULUI-CETĂȚEAN

(Urmare din pag. 1)

cadrul fiecărei discipline sportive se manifestă una sau mai multe personalități care se impun atît în arenă, cît și în societate, etaloane pe care tinerii promovați caută să le urmeze și să le atingă performanțele. Lîngă exemplul personal, operează și controlul, sondajul pe care cei validați îl exercită asupra celor care vin. Un exemplu: deși un deosebit talent, Vasile Zdrenghea nu va fi lăsat de echipă să devină doar un mare baschetbalist, el fiind permanent interpelat de către colegi „cum merge cu facultatea?"

— Față de solicitările din ce în ce mai ridicate ale performanței sportive, se manifestă diferite poziții: 1) care susține compatibilitatea celor două activități și rezultatele de calitate pe ambele planuri — sport și învățătură; 2) care acuză prima poziție de utopie și vorbește de depresiunea unei activități cînd cerințele din cealaltă devin preponderente; 3) care adoptă linia unei minime rezistențe, vehiculînd ideea acelei „aurea mediocritas" atît în arenă, cît și în amfiteatrele facultăților. Care este poziția specialiștilor, sportivilor și conducătorilor clubului „U"?

— Deși acea mobilizatoare formulă: „primii în sport, primii la carte" are, ici-colo, fericite acoperiri — la noi, în fotbalistul Ștefan, student „de 9 și 10" al uneia dintre cele mai dificile facultăți, matematica — ea trebuie, cumva, reconsiderată, privită prin prisma solicitărilor infinit superioare pe care le presupun astăzi performanța sportivă și învățămîntul universitar. Cu alte cuvinte, devenind ceva mai realiști și mai practici, să ne străduim a îmbina priceput cele două activități și să le dăm, concomitent sau alternativ, răspunsuri pozitive. Nu trebuie însă, să rămînem datori pe nici unul din fronturile pe care ne-am angajat, sau să facem rabat, lucru pentru care opinia publică ne-ar sancționa prompt (la rezultatul sportiv) sau peste timp (comportarea absolvenților în producție).

— Cum vedeți — sau în ce trebuie să se manifeste — ajutorul pe care-l primesc studenții sportivi în sesiune, ca acesta să nu apară ca „o singură împingere înainte", ca o facilitate dinainte cunoscută, care ar scuti pe sportiv de studiu?

— Pentru că sportivii universitari depun în arenă eforturi de care ceilalți colegi sînt scutiți, ar fi nedrept ca în momentele lor dificile să ne întoarcem fața de la ei, mai ales cînd vedem la acestia interes și preocupare pentru studiu. Ajutorul pe care li-l dăm — și care poate să cuprindă cele mai diferite forme — trebuie să fie, însă, de așa natură, încît el să nu lase lacune în pregătirea profesională a studentului, lacune pentru care însuși acesta ne-ar acuza mai tîrziu. Cît privește ideea sportului ca singur mijloc către diplomă universitară, o consider un delict pe care astăzi — în condițiile unor exigențe și responsabilități sporite — nimeni nu mai este dispus să-l acopere.

— Sînteți președintele unui club sportiv, unitate care — după toate prescripțiile — nu trebuie să se rezume la operații funcționărești, să se substituie unui ghișeu unde se dau informații și se primesc petiții. El trebuie să-și organizeze în așa fel munca — după cum recomanda tovarășul NICOLAE CEAUȘESCU în raportul la plenara C.C. al P.C.R. din 3—5 noiembrie, referindu-se la funcția cluburilor și a caselor de cultură (unități cu care cluburile sportive au evidente similitudini) „ÎNCÎT OAMENII MUNCII (n.r. în cazul nostru sportivii) **SĂ-ȘI POATĂ PETRECE TIMPUL LIBER CÎT MAI PLĂCUT ȘI ÎN ACELAȘI TIMP EDUCATIV". Ce întrunește, din toate aceste solicitări, clubul „U"?**

— Moștenește obișnuința întîlnirilor și plăcerea conversației. Activitatea lui trebuie, însă, mult îmbunătățită, atît sub aspectul acumulărilor — o bibliotecă, publicații, jocuri recreative pentru sportivi — cît și în conținutul activității — simpozioane cu teme diferite, filme, proiecții de diapozitive, expuneri, întîlniri, colocvii sportive, seri de dans — clubul trebuind să devină un sediu care să faciliteze apropierea și cunoașterea sportivilor, sudura dintre aceștia și susținătorii lor, care contribuie la îmbogățirea orizontului cultural al tinerilor, la recrearea și destinderea acestora, la desăvîrșirea educației lor comuniste.

FOTBAL

O echipă fruntașă în degringoladă

VOINȚA CONSTANȚA LANSEAZĂ S.O.S.!...

O echipă tînără, dornică de afirmare, aproape necunoscută, pregătită de un inimos instructor voluntar, avea să răstoarne toate calculele hîrtiei în campionatul anului 1963, cîștigînd invidiatul titlu. Este vorba despre formația feminină Voința Constanța, antrenată de activistul sportiv **Boris Milcescu**, echipă care, după aceea, timp de ani de zile s-a menținut în elita popicelor, aflîndu-se și astăzi în prima categorie a campionatului țării. Am folosit verbul la modul trecut „S-A MENȚINUT", pentru că, de la o vreme, această formație bate pasul pe loc, iar în ultimele etape ale campionatului divizionar suferă înfrîngeri usturătoare chiar pe arena proprie. Am socotit oportun ca, față de această evoluție necorespunzătoare, să ne deplasăm la Constanța și să discutăm cu factorii care răspund de destinele Voinței.

GHEORGHE PETRESCU, membru în consiliul Asociației Sportive Voința, noul instructor al echipei: **„La ora actuală efectivul secției de popice numără doar șase jucătoare de nădejde, exact cît ne trebuie pentru a alcătui o formație. Singura rezervă (Felicia Cristea) pe care am legitimat-o de curînd, e începătoare, astfel că nu putem conta, deocamdată, pe aportul ei. De mult n-a mai existat o a doua rezervă, fapt pentru care am pierdut meciul cu Metrom Brașov. Mi-am dat seama că jucătoarele noastre s-au obișnuit cu un antrenament șablonard, făcut la modul general, neindividualizat. Avem sportive care au deprins un stil defectuos de lansare, greu de remediat acum. S-a ignorat, de asemenea, pregătirea fizică. Fetele fac febră musculară după un program de exerciții cam la nivelul aceluia pe care-l fac în mod curent elevii clasei a VII-a!... În această situație, am preluat, pînă la 12 decembrie, cînd se va încheia turul, conducerea tehnică a secției, silit mai mult de împrejurări, întrucît fostul antrenor Tiberiu Jurcă a fost suspendat și, pur și simplu, nu avea cine să se ocupe de echipă".**

PROF. ION ANGHEL, secretarul asociației sportive Voința: **„Antrenorul Jurcă a fost eliberat, temporar, din activitate pentru repetate neglijențe, lipsă de autoritate și chiar incompetență. Credem că vom renunța definitiv la serviciile sale. De mai bine de doi ani, el n-a reușit să imprime echipei o pregătire metodică, deși a beneficiat de condiții materiale corespunzătoare. În această perioadă, el a crescut doar o singură jucătoare, Aurelia Scinteie, bizuindu-se în principal pe rutina veteranelor care — la rîndul lor — au blocat promovarea jucătoarelor tinere. Căutăm un antrenor și sperăm să legitimăm o jucătoare sau două din alte localități în apropiata perioadă de transferări dintre turul și returul campionatului".**

FLORICA BIRU, maestră a sportului, căpitanul echipei: **„Din păcate, în formația noastră și-au făcut loc disensiunile, pe fiecare o interesează mai mult ce face... colega ei, decît ea însăși. Munca educativă a lăsat, de asemenea, mult de dorit. Au fost trecute cu vederea actele de indisciplină, absențele de la antrenament, pregătirea făcută formal, fără responsabilitate. Este nevoie să reconsiderăm radical concepția, despre pregătire, despre muncă, să împărtășim din experiența noastră elementelor tinere, să redevenim ECHIPA de altădată".**

Fără să-i contrazicem pe interlocutorii noștri în ceea ce privește activitatea antrenorului Tiberiu Jurcă, socotim necesar să amintim că el a fost lăsat mult timp să rezolve singur problemele dificile ale secției, fiind lipsit de sprijinul consiliului asociației sportive. Ceea ce nu trebuie ignorat.

Tentativa care se face acum pentru a salva echipa de la o eventuală retrogradare este lăudabilă, dar ea nu va avea șanse de izbîndă dacă se va merge mai departe pe linia minimei rezistențe apelîndu-se la serviciile unor jucătoare din alte localități.

Socotim că revirimentul Voinței Constanța trebuie să aibă drept punct de plecare valorificarea posibilităților proprii. În acest context, pregătirea echipei nu mai poate naviga în apele tulburi ale improvizației sau ale diletantismului, căutîndu-se un antrenor calificat, animat de dorința de a crește jucătoare de nădejde. Numai un **antrenor-animator** poate crea o atmosferă de efervescență, care să readucă echipa constănțeană la nivelul tradiției și al reputației sale.

Traian IOANIȚESCU

BOX

La „Dinamoviada" de la Wroclaw

BUCUREȘTENII DORESC SĂ SE COMPORTE BINE

Au mai rămas puține zile pînă la „Dinamoviada" de box ce se va desfășura la Wroclaw (Polonia), între 16 și 22 decembrie. Dinamoviștii bucureșteni au început pregătirile din timp și în ultima perioadă și-au stabilit cartierul general la Săftica, unde, sub conducerea antrenorilor Titi Dumitrescu și Eugen Fürész, se antrenează de zor. O vizită la Săftica ne-a edificat asupra intențiilor dinamoviste pentru actuala ediție a întrecerii. Toți boxerii depun eforturi deosebite și muncesc cu multă tragere de inimă.

Varietatea pregătirii este evidentă în planurile celor doi antrenori, iar la ora vizitei noastre lotul pugiliștilor era împărțit în două echipe de fotbal, care-și disputau întîietatea într-un meci aprig, în care formația lui Titi Dumitrescu se plîngea că în poarta adversă apără maestrul Geza Fürész și mingea nu poate atinge plasa din cauza volumului impresionant al fostului campion al greilor. Dar Ene, Gorea și Boboc nu se dau bătuți și reușesc un nesperat rezultat de egalitate în fața lui Moraru, C. Ghiță și Mihalcea. Afară temperatura este în jurul punctului de îngheț, dar din treningurile pugiliștilor ies aburi, iar sprinturile, driblingurile și șuturile la cele două porți, apărate de antrenori, sînt de o mare frecvență. Meciul s-a terminat. A urmat o repriză de 15 minute de relaxare, după care, toată lumea, intră în sauna binefăcătoare. Seara lotul a venit în București și în sala de festivități a clubului Dinamo a susținut partide de antrenament cu public.

Am solicitat părerea antrenorilor dinamoviști despre șansele boxerilor români la competiția de la Wroclaw și rezultatele ce le întrevăd pentru elevii lor.

„La Dinamoviadă vom prezenta o echipă completă. La antrenamente băieții au tras tare, deci dorința de cîștig există, dar nu trebuie uitat că la Wroclaw vor fi prezenți pugiliști excelenți, mulți medaliați olimpici și europeni. Printre aceștia se numără boxeri din Uniunea Sovietică, Polonia (principalii favoriți ai competiției), precum și sportivi din Ungaria, R. D. Germană și, bineînțeles, România. Din echipa noastră se prezintă bine, cu șanse la locuri fruntașe, Boboc, Cujov, Györffi, Dascălu, dar și ceilalți speră la realizarea unor victorii de prestigiu. Dacă lucrurile se vor desfășura normal, atunci echipa noastră se poate clasa pe locul 3, deoarece nu credem că polonezii (gazdele întrecerii) și sovieticii pot fi depășiți în clasamentul pe echipe".

Paul IOVAN

MECI AMICAL

REȘIȚA (prin telefon). — În localitate a avut loc întîlnirea amicală de box dintre echipele C.S.M. și Crișul Oradea. Au evoluat 13 perechi de juniori și seniori. Rezultatele tehnice: Juniori: G. Cismadia (O) b.p. P. Moraru, C. Boznea (R) egal cu L. Palatzi, D. Perian (R) b.p. Tr. Cacuci, L. Horvath (O) b.p. R. Nicolae, I. Ciura (R) b.ab. 2 Șt. Deliman, I. Plener (R) b.ab. 2 Șt. Seip, A. Virag (R) b.ab. 1 St. Temfli, G. Blaj (R) b.ab. 1 A. Osvald, V. Gălășel (O) b.ab. 2 P. Lungu, Șt. Turcuț (O) b.ab. 2 P. Batki. *Seniori:* C. Muscă (R) b.p. M. Ciorbă, Al. But (O) b.p. C. Văran. Scor final: 13—11 pentru reșițeni **(M. MIRCOV** — coresp.)

lupte

TURNEUL FINAL LA LIBERE — O COMPETIȚIE UTILĂ ȘI PLINĂ DE ÎNVĂȚĂMINTE

Actualul sistem de desfășurare a campionatului republican pe echipe la lupte libere și greco-romane, cu organizarea unui turneu final pentru echipele clasate pe locurile 1—3 în serii care să desemneze formația campioană, este deosebit de util și, ca atare, a fost bine primit de către antrenori.

La lupte libere, în lupta pentru titlu au fost angajate formațiile **Steaua, Steagul roșu Brașov, Dinamo București, Dunărea Galați, Metalul Tîrgoviște și Lemnarul Odorheiul Secuiesc.** Primele trei echipe au o veche experiență competițională, iar ultimele două sînt formații tinere (Metalul avînd la activ trei, iar Lemnarul două ediții în divizia A). Turneul final a fost, în general, în acord cu progresul înregistrat în ultimul timp la acest stil (la libere anul acesta au fost cucerite două medalii la C.M. una de argint și una de bronz). Partidele s-au situat la un nivel tehnic acceptabil, sportivii din majoritatea echipelor străduindu-se, și în bună măsură reușind să execute procedee clare, specifice stilului liber, prin folosirea de atacuri la picioare, piedici, cosiri etc. De data aceasta, chiar și întîlnirile între doi sportivi de forțe și pregătire sensibil egale au fost destul de disputate, partenerii nu s-au limitat la tatonări interminabile, ci au acționat rapid, încercînd să-și ducă adversarul în poziție dificilă. La dinamizarea meciurilor a contribuit, în bună măsură, și noul regulament, care sancționează din primele minute pasivitatea pe saltea a concurs. Fiecare echipă finalistă a avut cîțiva sportivi evidențiați din punct de vedere tehnic, ca de pildă I. Arapu, P. Androne, I. Dumitru (Steaua), G. Eremia, V. Tiganaș (Dinamo), C. Moldovan V. Mihăilă (Steagul roșu), I. Iatagan T. Pătrașcu (Metalul), Gh. Ciuntu (Dunărea) E. Teglaș, L. Simo (Lemnarul).

Aceasta nu înseamnă că membrii lotului național din aceste formații n-au avut o comportare bună. Ei au cîștigat ușor confruntările, unii dintre ei, ca de exemplu, N. Coman, Gh. Urianu, Șt. Stingu (Steaua), I. Marton (Dinamo) și P. Poalelungi (Dunărea) n-au avut adversari pe măsura lor.

Revenind la comportarea echipelor, trebuie să spunem că Steaua, care acum a cîștigat pentru a 11-a oară competiția n-a avut... probleme decît într-un singur meci, acela cu Steagul roșu, cînd a cîștigat la limită (18—14). Brașovenii, care în ediția precedentă a competiției, au ocupat locul II, s-au clasat acum pe poziția a III-a și după întîlnirea cu Steaua n-au mai dat randamentul așteptat. Este adevărat că ei au avut o indisponibilitate care a scăzut forța echipei (a lipsit, fiind suferind, vicecampionul lumii la cat. 74 kg. L. Ambruș). Dinamo București s-a comportat excelent în această finală și față de alți ani, cînd nu putea emite pretenții decît pentru locul 4 sau 5, acum a reușit să urce pe locul 2, învingînd patru din cele cinci finaliste. Echipele Metalul Tîrgoviște, Dunărea Galați și Lemnarul Odorhei (clasate în această ordine pe locurile 4—6) au cîteva individualități destul de valoroase, componenții acestor divizionare însă suplinesc, de multe ori, tehnica prin forță.

La această ediție a turneului final, arbitrajele au avut un rol hotărîtor atît în buna desfășurare a întregii competiții, cît și în evidențierile individuale. Aplicînd, cîteodată, exagerat noul principiu de dinamizare a meciurilor, arbitrii, în frunte cu cei trei șefi de saltea — V. Bati, C. Popescu și L. Bandi — s-au pripit în acordarea avertismentelor, care atingînd un număr de trei, descalifică automat pe concurentul respectiv. În privința deciziilor de tuș, colegiul de arbitri trebuie să uniformizeze optica arbitrilor judecători. Cu toate aceste minusuri în arbitraje, competiția n-a avut de suferit, ordinea echipelor în clasament nefiind influențată.

T. RABȘAN

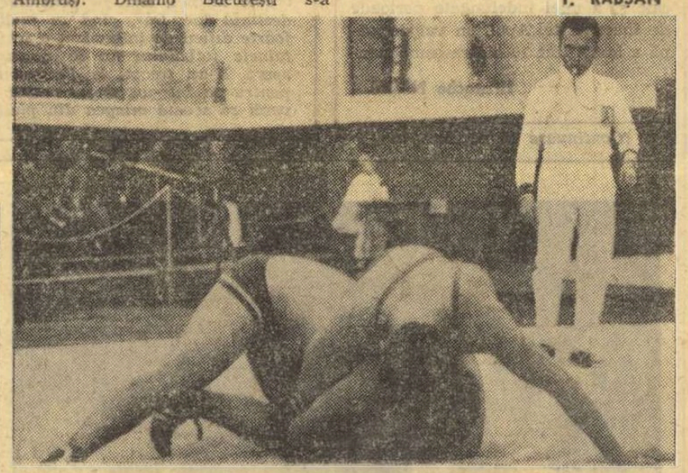

Doar cîțiva dintre „grei" au avut meciuri spectaculoase printre care au fost și C. Teodoru (Dunărea Galați) și Gh. Grassel (Steagul roșu Brașov). Iată pe cei doi luptători de peste 100 kg într-o acțiune la „parter" (în final a cîștigat gălățeanul la puncte).

De pe cuprinsul țării

BÎRLAD: O NOUĂ BAZĂ SPORTIVĂ ȘCOLARĂ

Recent, Bîrladul s-a îmbogățit cu o nouă bază sportivă școlară, amenajată în curtea Liceului nr. 3 din localitate.

Datorată — în special — muncii patriotice a elevilor liceului, noua unitate sportivă dispune de terenuri de baschet, volei, handbal și tenis de cîmp, sectorul de atletism fiind în curs de finisare.

Inaugurarea terenurilor a avut loc săptămîna trecută, cu ocazia partidei amicale de handbal masculin dintre echipele Liceului nr. 3, campioana „de toamnă" a județului Vaslui, și Școlii profesionale, confruntare încheiată cu victoria gazdelor, cu scorul de 18—14.

Laurențiu SOLOMON
corespondent

120 DE TINERI SCHIORI LA SIBIU

Una dintre cele mai puternice secții de schi din județul Sibiu, funcționînd de doi ani, acționează pe lîngă Școala sportivă „Soimii" din localitate, antrenînd — sub conducerea pasionată și competentă a profesorilor **Mihai Ungureanu** și **Fabritius Hartwing** — 120 de sportivi.

O dată cu celelalte opt secții ale Școlii sportive (director prof. Dumitru Dobrescu), schiul — deși mult mai tînăr — cunoaște o evoluție ascendentă, se maturizează, legînd de viitorul său multe dintre speranțele schiului-fond din țară.

Pentru ca aceste deziderate să se realizeze, secția de schi-fond a Școlii sportive „Soimii" a lucrat neîntrerupt tot anul, iar din luna octombrie a procedat la pregătire specifică, cu schiuri pe rotile, pregătire desfășurată pe traseul din fața stadionului Metalul, din parcul „Sub Arini".

Prima ieșire pe zăpadă a avut loc la 14 noiembrie, pe pistele platoului Onceștl din stațiunea Păltiniș, care a găzduit primul din cele 16 concursuri cuprinse în calendarul competițional al schiorilor de la „Soimii" Sibiu.

Întrebați despre șansele elevilor lor în noul sezon, profesorii Ungureanu și Hartwing s-au declarat optimiști, sperînd că mai mulți dintre „soimii" Sibiului — **Lucia Boboc, Mariana Banciu, Anamaria Munteanu, Vanda Blotor, Mircea Damian, Cornel Larion, George Sădeanu** sau **Alfred Bauman** — să ocupe locuri fruntașe la campionatele naționale.

Ilie IONESCU
corespondent județean

VACANȚA PIONIERILOR — O EXCELENTĂ GAZDĂ A ÎNTRECERILOR SPORTIVE

După cum ne informează corespondentul nostru Titu CORNEA, în fața pionierilor din Valea Jiului, acest sezon (inclusiv vacanța), aseamă un întreg șir de competiții sportive, programate prin grija organelor locale de sport și turism.

Astfel, cu începere de la 19 decembrie, în orașul Lupeni și la cabana Straja, se va desfășura — cu participarea pionierilor din județul Hunedoara și din județele limitrofe — „Festivalul sporturilor de iarnă", care va aduna la start amatori de schi, săniuțe și patine.

În zilele 27 și 28 decembrie, tinerii handbaliști ai Văii Jiului se vor întrece cu colegii din Deva și Hunedoara într-un adevărat maraton, devenit tradițional sub numele de „Trofeul vacanței".

Calendarul competițional al acestui sfîrșit de decembrie mai cuprinde întreceri de tenis de masă (Lupeni, 23 decembrie), „Cupa 30 Decembrie" la șah (Casa de cultură din Petroșani, 24 decembrie) și concursul pentru... cel mai frumos om de zăpadă!

Sperăm că toate aceste acțiuni, cuprinse în plan, vor prinde viață, angrenînd un număr cît mai mare de tineri sportivi ai Văii Jiului.

„MEMORIALUL GALL LAJOS"

Nu de mult, la Sf. Gheorghe, în organizarea catedrei de educație fizică a Liceului de cultură generală nr. 1, a avut loc crosul „Memorialul Gall Lajos", dedicat memoriei fostului elev al școlii, recordman balcanic de atletism.

Intrat în tradiție, crosul s-a desfășurat în parcul orașului, bucurîndu-se de participarea a peste 600 de elevi. La capătul unor întreceri pasionante, cursele au fost cîștigate de **Laszlo Zsigmond** (la băieți) și **Ecaterina Erdely** (la fete).

Gh. BRIOTA
corespondent județean

INIȚIATIVE LAUDABILE LA BRAILA

Acțiunea de amenajare a unor noi obiective sportive se intensifică în municipiul Brăila, îmbogățindu-se prin noi inițiative.

Astfel, recent, Clubul sportiv din localitate a amenajat — alături de Sala sporturilor — cîteva încăperi destinate canotajului și ciclismului, spații în care sportivii acestor ramuri își vor putea desfășura activitatea pe timp de iarnă.

Remarcabilă este și inițiativa asociației sportive „Unirea Tricolor", care procedează, în prezent, la finisarea lucrărilor de pe terenul de fotbal din stațiunea Lacul Sărat, teren care va fi omologat pentru întîlnirile oficiale din primăvară.

N. COSTIN
corespondent județean

AGENDA vînătorului și pescarului sportiv

Asociațiile vînătorilor și pescarilor sportivi din Capitală organizează duminică următoarele vînători:

— *Sectorul III: vînători colective* la iepuri, fazani și vulpi, pe fondurile Cervenia, Pielea, Independența și Plevna; *vînători „la picior"* (cu autorizații nominale), pentru iepuri, pe terenurile Brănești, Tămădău, Plătărești. Informații suplimentare și înscrieri — la sediul asociației — Calea Moșilor 258, tel. 12.34.04.

Sectorul I (str. Biseria Enei 2, tel. 15.74.57): *vînători colective* la iepuri și fazani pe 22 de fonduri.

— *Sectorul VIII* (bd. I.G. Duca 24, tel. 17.03.53): *vînători colective* pe terenurile Ciocănești, Răzvani, Sălcioara, Dor Mărunt și Slăveni.

— *Sectorul V* (Piața Splai 3—5, tel. 13.15.73): *vînători colective* la iepuri și fazani pe terenurile Marsilieni, Căbăl, Seaca, Ciulnița, Bulbucata, Bragadiru, Fierbinți, ca și la mistreți și vulpi, pe terenul Fetești.

★

Continuă să se observe pasaje masive de rațe și gîște sălbatice (care sosesc din Nord) pe văile Siretului, Ialomiței, Mostiștei și Argovei. De asemenea, s-au semnalat mari concentrări de gîște sălbatice pe tarlalele cu grîu verde, de-a lungul Dunării, între localitățile Fetești și Giurgiu.

INTREPRINDEREA ECONOMICĂ DE ADMINISTRARE A BAZELOR SPORTIVE

din București, bd. Muncii nr. 37—39, sectorul 3, telefon: 21 66 85, angajează de urgență:

- lăcătuși
- zidari
- tîmplari manuali
- muncitori necalificați
- zugravi-vopsitori
- paznic.

MARI REDUCERI DE PREȚURI LA TELEVIZOARE ȘI APARATE RADIO

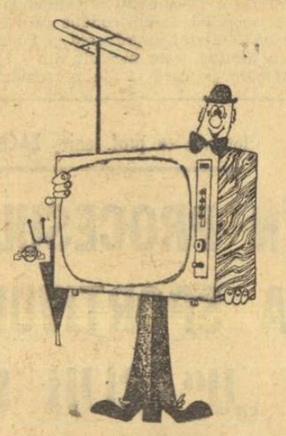

Cu începere de la 1 decembrie a.c. prețurile televizoarelor și aparatelor de radio din producție internă au fost reduse astfel:

APARATE DE RADIO	Preț vechi	Preț nou
Mangalia 2	1240	965
Aida	820	690
Eforie	1720	1300
Traviata	2260	1900
Traviata combină	2820	2380
RADIO RECEPTOARE CU TRANZISTORI		
Cora	420	365
Zefir	750	500
Albatros	1200	800
Mamaia	1440	1000
Neptun	1498	1150
TELEVIZOARE		
Venus E 47	3400	2870
Modern E 47	3560	3050
Miraj E 59	4335	3460
Clasic E 59	4525	3530
Opera E 59	4335	3500
Lux fără stativ E 65	4950	3960
Lux cu stativ E 65	5150	4120

De la magazinele specializate ale cooperativelor de consum, salariații, pensionarii, membrii CAP și țăranii cu gospodării individuale pot cumpăra televizoare și aparate de radio și cu plata în rate. Pentru membrii CAP și țăranii cu gospodării individuale, avansul minim este de 15 la sută, restul sumei datorate putîndu-se achita în 24 de rate lunare.

Cu un acont de numai 460 lei, puteți cumpăra, de exemplu un televizor MODERN, spre bucuria întregii dumneavoastră familii.

Intrați chiar acum în magazinul cooperației de consum din comuna dumneavoastră, care este aprovizionat cu un sortiment bogat de televizoare și aparate de radio.

Corespondență pentru „Sportul" din Varșovia

ÎNAINTEA MECIULUI DE BOX POLONIA - ROMÂNIA

TOMCZYK, SZCZEPANSKI (campioni europeni) și GORTAT (neînvins după Madrid) — protagoniștii reprezentativei poloneze

După campionatele europene de la Madrid, cînd doi dintre reprezentanții noștri, Ryszard Tomczyk și Jan Szczepanski, au dobîndit medalii de aur, boxul se află din nou în centrul preocupărilor amatorilor de sport.

În intervalul ultimelor trei luni, reprezentativa de box a Poloniei a susținut șase întîlniri internaționale oficiale, cîștigîndu-le pe toate, în următoarea cronologie : *la 5 august — 16—6 cu S.U.A., la Varșovia ; la 12 octombrie — 16—6 cu Scoția, la Glasgow ; la 14 octombrie — 12—10 cu Irlanda, la Dublin ; la 6 noiembrie — 14—6 cu R.F. a Germaniei, la Wroclaw ; la 11 noiembrie — 16—6 cu Anglia, la Varșovia ; la 26 noiembrie — 12—10 cu R.D. Germană, la Potsdam.*

În toate aceste întîlniri au fost încercați 29 de boxeri, comportarea cea mai bună fiind notată în dreptul numelui semigreului Janusz Gortat, de la Legia Varșovia. Acest pugilist a înregistrat, după campionatele europene de la Madrid (ultima sa înfrîngere !), o suită de victorii strălucite, cîștigînd centura de campion național în fața rutinatului Stanislaw Dragan, triumfînd în turneul preolimpic de la München, dobîndind numai victorii în meciurile internaționale ale acestei toamne, în sfîrșit, ocupînd locul I — și primind „mănușa de aur" — în clasamentul întocmit anual de redacția ziarului de specialitate

În prezent, boxul polonez cunoaște o puternică mobilizare de forțe înaintea meciului cu reprezentativa României. De cîteva zile, lotul pugiliștilor noștri se află cantonat la centrul de antrenament de la Cetniew, din apropierea Mării Baltice, sub conducerea antrenorului Henryk Nowara. Evident, de la aceste antrenamente nu lipsește nici „papa" Feliks Stamm care la 14 decembrie își va sărbători cea de-a 70-a aniversare

Trebuie să recunosc că pentru antrenorii noștri — ca, de altfel, pentru întreaga opinie publică sportivă poloneză — o mare surpriză a constituit-o înfrîngerea reprezentativei de box a României la München, cu 10—12, în fața pugiliștilor din R.F. a Germaniei. După aflarea detaliilor, acestui rezultat i s-a acordat la noi o mai mică importanță, întrucît antrenorii polonezi au aflat că șase din meciurile de la München s-au terminat cu verdictul de 2—1 în favoarea boxerilor țării gazdă, ceea ce — dat fiind subiectivismul multor judecători — subliniază, cred, echilibrul întîlnirii.

Pînă la meciul dintre boxerii polonezi și români — *care, amintesc, se va desfășura la 19 decembrie în moderna sală de sport (5 000 de locuri) din Opole, cu începere de la ora 12* — a mai rămas puțin timp, dar antrenorii noștri nu s-au decis încă asupra garniturii pe care o vor urca pe ring.

După toate probabilitățile, reprezentativa Poloniei va avea, la 19 decembrie, următoarea alcătuire, în ordinea categoriilor, de la hîrtie la grea : Roman *Rozek*, Leszek *Blazynski*, Jozef *Reszpondek*, Ryszard *Tomczyk*, Jan *Szczepanski*, Krzysztof *Pierwieniecki*, Jerzy *Sobezak*, Wieslaw *Rudkowski*, Witold *Stachurski*, Janusz *Gortat* și Lucjan *Trela*.

În sfîrșit, în finalul corespondenței mele nu vreau să ascund faptul că — bazîndu-se pe ambiția și dăruirea pugiliștilor noștri — opinia sportivă poloneză așteaptă cu încredere confruntarea cu boxul românesc, crezînd în succesul reprezentanților ei.

Jan WOJDYGA
redactor la „Przeglad Sportowy"

Janusz Gortat, semigreul polonez care a cucerit „Mănușa de aur" în acest an.

sportul în lume

LA KŐNIGSSEE: BOBERII NOȘTRI AU LUAT PRIMUL CONTACT CU GHEAȚA

● Patru coborîri în fiecare zi, pe o pîrtie excelentă ● Dilemele selecției ● Panțuru — ca de obicei — printre cei mai buni ● D. Panaitescu în vădit progres

Timp de 10 zile, ca și anul trecut, pîrtia artificială de la Königssee a adunat o bună parte din lumea bobului, aflată în febra pregătirilor olimpice. Așa cum era de așteptat, nu au lipsit de la acest prim rendezvous cu gheața echipele țărilor frunțașe în acest sport, cărora li s-au adăugat cele ce se străduie să se afirme. Printre ele, cu un echipaj consacrat, cel condus de maestrul emerit al sportului **Ion Panțuru** — campion al Europei în acest an — și un echipaj de speranțe — condus de **Dragoș Panaitescu** — s-au numărat și boberii noștri, reîntorși zilele acestea în țară. La trecerea prin București, am reușit să stăm de vorbă cu prof. **Hariton Pașovschi**, antrenorul lotului nostru olimpic, de la care am aflat cum s-au desfășurat primele antrenamente specifice.

UN PROGRAM PRECIS ȘI O PÎRTIE FOARTE BUNĂ

Singură în Europa, pîrtia artificială din munții Bavariei a fost foarte solicitată la acest început de sezon, organizatorii fiind nevoiți să întocmească un program precis care a fost respectat.. matematic. De la ora 8 la 10,30 ea era rezervată sănuițelor, de la 11 la 12 lotului de bob al țării gazdă, și de la 12 la 14 celorlalți boberi. Pîrtia fiind tot timpul foarte bună (nu se cunoștea că trec pe ea zeci de sănuițe și boburi), **boberii noștri, ca și ceilalți, au putut face zilnic cîte 4 coborîri.** Programul era completat cu alte două ore de lucru la pîrtie și, bineînțeles, cu o ședință de pregătire fizică generală și specifică

CUM S-AU ACOMODAT BOBERII NOȘTRI ?

La această întrebare tov. **H. Pașovschi** ne-a răspuns : **Panțuru a efectuat coborîri cu fiecare din cei trei componenți ai echipajului său. El a dovedit siguranța și precizia care îl caracterizează, realizînd timpi în aceeași secundă cu cei mai buni. Sutimile în plus se datoresc bobului folosit, un bob de antrenament, nu atît de rapid ca boburile de concurs ale vest-germanilor și italienilor. Împingătorii săi s-au dovedit la fel de buni, D. PASCU înregistrînd o creștere care îl situează acum la nivelul lui D. FOCȘENEANU și I. ZANGOR, ceea ce face și mai dificilă alegerea frînarului pentru J.O. Rămîne să hotărască pregătirile viitoare pe o pîrtie lungă. Îmbucurător progresul realizat față de anul trecut de al doilea conducător, DRAGOȘ PANAITESCU. El a mers, în general, foarte corect, curat (fără derapaje), atît pe viraje cît și pe linie dreaptă, îndreptățind speranțele noastre. Nici frînarul său nu este încă desemnat, urmînd să se aleagă între V. Papadopol și Raimond Tancov".**

CE AU FĂCUT ȘI CUM S-AU PREZENTAT CEILALȚI ?

„ȚARA GAZDĂ a avut permanent 9 echipaje în antrenament, dintre care doar două (Zimmerer și Floth) au asigurată selecția. Celelalte au făcut la fiecare sfîrșit de săptămînă curse cronometrate pentru desemnarea următoarelor trei echipe care vor fi reținute pentru Sapporo. GROSSMANN a cîștigat-o pe prima, iar SCHMIDT pe a doua, ultima urmînd să se dispute peste două săptămîni.

ITALIA a fost prezentă cu 6 echipaje și cu... Monti, drept consilier. O bună impresie a lăsat campionul mondial GASPARI și tînărul ALVERA, care a confirmat „ochiul" lui Monti, cel care l-a recomandat. Echipajele olimpice vor fi desemnate după campionatele Italiei, programate la începutul lunii ianuarie, la Cervinia.

ELVEȚIA a adus la Königssee 10 echipaje, în două serii, fiecare rămînînd doar 4 zile. Din prima serie, a consacraților, nu a lipsit campionul mondial (la 4) STADLER. Și elvețienii vor face selecție după campionatele lor naționale de la St. Moritz (1—2 și 8—9 ianuarie).

Au mai fost prezente echipele FRANȚEI (3), ANGLIEI (2) și JAPONIEI (4). Dintre acestea s-au dovedit în mare progres cele ale Japoniei, și mai ales conducătorii SUZUKY și NAGATA, care — la ultimele antrenamente — au realizat timpi în aceeași secundă cu cei mai buni.

ÎN SĂPTĂMÎNILE URMĂTOARE...

Reîntorși în țară, boberii lotului nostru olimpic s-au grăbit să urce la Piatra Arsă, unde, între timp, s-a amenajat o mini-pîrtie care anul acesta va fi folosită pe toată lungimea (300 m — 6 viraje). Desigur, lucrurile nu vor mai merge la fel de simplu, vînturile și ceața amenințînd să creeze unele greutăți.

Oricum, pregătirea specifică (și în special hotărîtorul antrenament pentru start) va putea fi continuată pînă la 25 decembrie, cînd echipajul **Panțuru — Zangor — Focșeneanu — Pascu** va pleca la St. Moritz, Echipajul **D. Panaitescu — R. Tancov**, împreună cu alte două echipaje, se vor deplasa în ultima zi a anului la Königssee, urmînd să participe la 5—6 ianuarie la „Cupa Națiunilor". După care... Dar, sezonul propriu-zis nu a început încă, așa că vom mai avea timp să ne ocupăm de el.

Gh. EPURAN

TELEX

Cea de-a 17-a ediție a competiției internaționale de schi alpin „Criteriul primei zăpezi" va avea loc între 8—12 decembrie la Val d'Isère. Întrecerile vor începe cu proba feminină de slalom special și se vor încheia cu cea de coborîre bărbați.

■

La 14 decembrie, în celebra arenă Forum din Los Angeles se vor desfășura două meciuri pentru campionatul mondial de box profesionist. Cu acest prilej, deținătorul centurii mondiale la cat. cocoș, Ruben Olivares (Mexic) îl va întîlni pe compatriotul său Jesus Pimentel, iar campionul lumii la semimijlocie, Jose Napoles (Mexic), va primi replica americanului Hedgemon Lewis.

■

La Orlando (Florida) a luat sfîrșit competiția internațională de golf pentru trofeul „Walt Disney". Pe primul loc s-a clasat Jack Nicklaus — 273 puncte, urmat de Deane Beman — 276 puncte și Lanny Wadkins — 276 puncte.

■

Cu prilejul unor tentative efectuate pe lacul Maggiore, pilotul italian Carlo Casalini a stabilit un nou record mondial la bărci cu motor în proba de kilometru lansat. În două manșe, el a realizat media orară de 152,860 km. Vechiul record, deținut de englezul Herbert Noone, era de 126,180 km. Casalini a pilotat o barcă prevăzută cu un motor Helvetia de 4 cilindri — 1000 cmc.

■

Campionatul mondial de ciclocros (amatori și profesioniști) se va desfășura anul viitor la 27 februarie la Praga. Pînă în prezent și-au confirmat participarea cicliști din Elveția, Austria, Franța, Spania, Bulgaria, Belgia și Congo Kinshasa. Reprezentanții Congoului sînt primii cicliști africani care participă la campionatele mondiale de ciclocros.

■

Echipa feminină de volei Lokomotiv Moscova a învins cu 3—0 formația franceză PTT Montpellier și s-a calificat pentru turul următor al „Cupei campionilor europeni".

■

A început la Bogota faza finală a turneului preolimpic de fotbal din zona sud-americană. Primele meciuri s-au încheiat cu următoarele rezultate : Columbia — Brazilia 1—1 (1—0), Peru — Argentina 1—1 (1—0).

■

La Funaesdalen, în nordul Suediei, pe o zăpadă ideală, s-a disputat primul concurs internațional de schi-fond al acestui sezon olimpic. Principala probă (15 km-masculin) a revenit sportivului din R.D.G., Gert-Dietmar Klause, în timp ce campionul mondial Lars Goran Aslund a terminat pe locul 5. Proba feminină (10 km) a avut două cîștigătoare : Lundquist (Suedia) și Fischer (R. D. Germană) creditate cu același timp. Rezultate tehnice : Seniori : 1. Klause (R.D.G) 49:08 ; 2. Halvarsson (Suedia) 49:34 ; 3. Mieto (Finlanda) 49:40 ; 4. Larsson 49:50 ; 5. Aslund (ambii Suedia) 50:48. Senioare (10 km) : 1. Lundquist (Suedia) și Fischer (R.D.G.) 28:21 ; 3. Bodelind (Suedia) 29:35 ; Junioare (5 km) : 1. Dotterweich (R.D.G.) 19:06 ; 2. Freud (Suedia) 19:29.

■

La Sundbyberg (Suedia) a avut loc o întîlnire de haltere între reprezentativele Suediei și Finlandei. Victoria a revenit oaspeților cu 6—3.

MLADOST ZAGREB A EGALAT RECORDUL LUI PARTIZAN BELGRAD

Tradiția a fost din nou respectată în marea competiție continentală a echipelor de club la polo, iar Mladost Zagreb a preluat ștafeta de la eterna sa rivală, Partizan Belgrad, făcînd ca trofeul C.C.E. să mai rămînă pentru un an în țara campionilor olimpici. În acest fel, studenții din Zagreb au reușit să egaleze recordul Partizanilor, ambele echipe avînd la această oră cîte 4 victorii în competiție.

Succesul lui Mladost, în ediția încheiată duminică seara, în piscina Amfora din insula Hvar, a fost facilitat de două elemente : campionii iugoslavi (exact ca și Partizan în anul trecut) au disputat meciurile din turneele semifinalelor și finalei în fața propriilor susținători, ceea ce constituie un avantaj hotărîtor în jocul de polo, iar, în al doilea rînd — au absentat din competiție redutabilele echipe campioane din Ungaria, R. D. Germană și România. Dar și în aceste condiții, victoria poloiștilor conduși de Alexander Seifert nu era scontată, marea favorită spre care se îndreptau majoritatea pronosticurilor fiind TVSK VMF Moscova.

Și, totuși, Mladost a izbîndit din nou. Iar dacă frumoasa Cupă oferită de ziarul „Sport" din Belgrad se află la această oră în vitrina clubului din Zagreb, faptul se datorează nu atît jocului bun al celor trei internaționali, Bonacici, Lopatni și Poljak, cît mai ales excepționalei evoluții a portarului Karlo Stipanici. În cel mai important meci al turneului, în repriza a treia, cînd scorul era favorabil moscoviților cu 5—4, Stipanici (în viața particulară un excelent medic radiolog) a închis pur și simplu poarta atacanților adverși, dînd un puternic tonic coechipierilor săi pentru a întoarce rezultatul și a cîștiga în extremis cu 6—5. După pierderea „Trofeului Jadran", reușita sportivilor de la Mladost în C.C.E. reprezintă o mare satisfacție pentru polo-ul iugoslav. **(a. v.).**

Importante hotărîri ale forurilor cicliste internaționale

Secția de amatori a Asociației internaționale a organizatorilor de curse cicliste a dat publicității un comunicat, la Geneva, în care se declară în favoarea constituirii unei comisii mixte pentru unificarea regulamentelor curselor pe etape. Aceasta întrucît regulile în vigoare sînt mult deosebite de la o cursă la alta. Astfel, un participant la „Turul Poloniei", de pildă, care îi dă roata unui adversar poate primi „Premiul Fair-play", în timp ce acest gest este sancționat cu descalificarea în „Turul Franței" pentru amatori.

În reuniunea de la Geneva a fost ales Biroul A.I.O.C.C. avînd ca președinte pe C. Bosilici (Iugoslavia), și secretar general pe J. Marchand (Franța).

„Cupa challenge" a A.I.O.C.C. pe anul 1971 a fost cîștigată de Polonia cu 51 puncte, urmată de Olanda — 28 puncte și Franța — 23 puncte.

Pe de altă parte, Comitetul director al federației internaționale cicliste de amatori (F.I.A.C.) a hotărît să interzică columbianului Martin Rodriguez de a participa la Jocurile Olimpice și la campionatul mondial. Acesta a încălcat regulile amatorismului împrumutîndu-și fotografia în scopuri publicitare cu ocazia stabilirii recordului mondial al orei pentru amatori.

Pentru aceleași motive, Federația franceză de ciclism a fost amendată cu 1 000 de franci elvețieni, amendă aplicată și federației mexicane, care a depășit kilometrajul maxim fixat pentru cursele de amatori.

BOXERUL SALAVARRIA A FOST DESCALIFICAT

Consiliul mondial al boxului, care are sediul la Ciudad de Mexico, a anunțat, rezultatul anchetei sale în cazul pugilistului filipinez Erbito Salavarria, care s-a dopat înainte cu două reprize de sfîrșitul meciului susținut în compania lui Betulio Gonzales (Venezuela) pentru titlul mondial la cat. pană. Salavarria care a consumat un lichid ce conținea produse farmaceutice interzise, — și nu apă amestecată cu miere, cum managerul său a afirmat, — a fost descalificat, în pofida faptului că juriul dăduse un verdict de egalitate. Consiliul mondial a decis ca titlul mondial la cat. pană să fie vacant, urmînd ca la 16 decembrie să desemneze pe noii șalangeri.

TURNEE DE ȘAH

● Elisabeta Polihroniade pe locul secund

● Remiză în partida Smislov — Gheorghiu

Numai două partide s-au terminat în runda a 6-a a „Cupei campionilor europene" la șah, turneu care se desfășoară în localitatea iugoslavă Vrnjacka Banja. Maestra română Elisabeta Polihroniade a jucat excelent cu piesele albe împotriva Gordanei Jovanovici. Cîștigînd un pion încă din prima parte a partidei, Polihroniade a accentuat presiunea asupra poziției adverse și la mutarea 25 maestra iugoslavă s-a recunoscut învinsă. Vokralova (Cehoslovacia) a obținut victoria în fața elvețiencei Eigenmann. Restul partidelor s-au întrerupt. Maria Ivanka are o poziție inferioară în partida cu Konarkovska-Sokolov. În clasament conduce Maria Ivanka (Ungaria) cu 4 p. și două partide întrerupte, urmată de Elisabeta Polihroniade (România) cu 3½ p. și o partidă întreruptă.

★

Turneul internațional de șah de la Moscova „Memorialul Alehin", a intrat în cea de-a doua jumătate. Lider este fostul campion unional Leonid Stein cu 6½ puncte și o partidă întreruptă, urmat cu același număr de puncte de Petrosian, Smislov și Bronstein. În runda a 10-a, Bronstein l-a învins în numai 15 mutări pe Uhlmann care în mod surprinzător a repetat greșeala de deschidere din partida precedentă cu Tal. Foarte repede s-a terminat partida Korcinoi—Balașov, ultimul recunoscîndu-se învins la mutarea 22-a. S-au încheiat remiză partidele Petrosian—Karpov, Tukmakov—Spasski, Smislov—Gheorghiu și Hort—Tal. Trei partide s-au întrerupt.

L. DANEK — NR. 1

PRAGA 8 (Agerpres). — Campionul european la aruncarea discului, Ludvik Danek, a fost desemnat cel mai bun atlet cehoslovac al anului în urma anchetei revistei „Atletika". Pe lista celor mai buni atleți cehoslovaci, mai figurează Moravczik (3000 m obstacole), Nadenicek (110 m garduri), Hubnerova (săritura în înălțime), Plachy (800 m plat) etc.

NOI RECORDURI MONDIALE LA HALTERE

MOSCOVA 8 (Agerpres). — Întrecerile pentru „Cupa U.R.S.S." la haltere, care se desfășoară la Erevan, au fost marcate de noi performanțe valoroase. Astfel în cadrul categoriei semigrea **David Rigert** a reușit un excepțional record mondial la totalul celor trei stiluri cu rezultatul de 552,5 kg. Rigert a stabilit un al doilea record mondial la stilul aruncat cu 207,5 kg. Pe locul doi la această categorie s-a clasat Stanislav Terehov — 530 kg, iar pe locul trei Evgheni Penkovski — 515 kg.

La categoria grea pe primul loc s-a clasat **Pavel Pervușin** cu 565 kg. La smuls el a realizat 170,5 kg, rezultat care coincide cu al 8-lea record mondial stabilit în cursul competițiilor de la Erevan.

O FRUMOASĂ REALIZARE GOSPODĂREASCĂ

(Urmare din pag. 1)

de instalația similară de la „Republicii", care a fost importată. S-a realizat, în felul acesta, și o diferență considerabilă de preț, fiindcă, în vreme ce tabela de marcaj de pe stadionul Republicii a costat în jur de 2 milioane și jumătate de lei, cea care ornamentează în prezent stadionul Giulești s-a realizat cu a 17-a parte din acest preț, mai precis cu 140 000 lei ! Este o diferență demnă de luat în considerație și care ar putea stimula și alte echipe proprietare de terenuri, ca să procedeze la amenajări asemănătoare.

Aceasta a fost posibilă datorită înaltei conștiințe socialiste a unui grup de tehnicieni, devotați cauzei Rapidului, dornici să pună umărul la modernizarea stadionului din Giulești. Autorul principal al acțiunii este inginerul **Ion Roșu**, care a conceput, proiectat și executat dificila instalație. El a fost ajutat în această muncă perseverentă, migăloasă, de electromecanicii **Constantin Mocanu, Ion Berechet, Dumitru Stancu** și de montatorii **Iordan Cercel** și **Alexandru Mărgean.** Pe cît de complicată ca execuție, pe atît de simplă de comandat va fi această tabelă de marcaj, în ciuda subtilelor formule tehnice care par să te plimbe într-o lume de mistere. Este, de fapt, lumea științei, a marilor ei cuceriri. Pentru a manevra această tabelă este suficient după cum ne spunea ing. Roșu, să cunoști... alfabetul și cifrele...

Ziariștii au asitat, ieri dimineață, la cîteva demonstrații care au confirmat buna și rapida funcționare a noii tabele de marcaj, experimentul făcîndu-se cu anunțarea meciului Tottenham — Rapid și a rezultatului: 0—0. (Tehnicienii au ținut, însă, să precizeze că nu garantează decît exactitatea instalației, nu și a rezultatului indicat de ea). Dar, cine știe ?...

Noua tabelă de marcaj de pe „Giulești" este numai unul din obiectivele pe care și le-a propus clubul Rapid, preocupat — în primul rînd — să ajungă cît mai repede la mărirea capacității stadionului, pentru a putea cuprinde aproape 25 000 de locuri, care să nu mai lase în fața porților pe nici unul din numeroșii simpatizanți ai acestei populare echipe a feroviarilor bucureșteni.

ECHIPA FEMININĂ DE HANDBAL

(Urmare din pag. 1)

tele lotului. Dar, totul a trecut și astăzi toate cele 14 jucătoare sînt sănătoase, pline de voie bună.

Starea de optimism (binefăcător) este relevată și de rezultatul unui sondaj efectuat la lot. La întrebarea: *„Pe ce loc credeți că se va clasa echipa României la acest campionat mondial ?"* toate jucătoarele au răspuns : *„Pe unul din locurile de pe podium !"* Unele dintre ele (Aneta Schramko, de pildă) au indicat ferm locul I. Ținînd seama de unele „accidente" de pe parcursul pregătirii, de rezultatele nesatisfăcătoare obținute într-o serie de meciuri amicale — unii pot considera exagerat acest optimism. Avem credința însă că el este generator de ambiții, de un curent de opinie pentru o totală dăruire în întîlnirile dificile ale acestui turneu final, de o mobilizare fără rezerve. Adăugați la valoarea cunoscută a echipei, acești factori pot determina o comportare meritorie.

Antrenorul Gabriel Zugrăvescu ne mărturisea că dintre cele două întîlniri din grupa preliminară (cu Norvegia — 12 decembrie, la Rotterdam și cu Iugoslavia, — 13 decembrie, la Gröningen) cel mai mult îl interesează meciul cu handbalistele norvegiene. De el depinde calificarea în grupa semifinală. Dacă echipa noastră cîștigă meciul cu Norvegia, în partida cu Iugoslavia va juca relaxat. Va fi utilizat întregul lot, în ideea că echipa trebuie să se prezinte în semifinale cu un potențial cît mai ridicat.

Fără îndoială, este greu de anticipat ce se va întîmpla la această a IV-a ediție a „mondialelor". Sînt factori imprevizibili care vor concura la stabilirea rezultatelor. Desigur, valoarea autentică se impune în orice condiții. Echilibrul existent în eșalonul superior al handbalului mondial nu permite însă decît în zone restrînse pronosticarea unor rezultate. După părerea noastră, un lucru este clar : echipa României se poate califica în semifinale, iar acolo are șanse să-și dispute cucerirea unei medalii. Este — credem — un deziderat îndreptățit, o performanță pe care o așteptăm și pe care, de altfel, o doresc din toată inima și sportivele noastre. Să le urăm, deci, succes !

Iată, pe scurt, prezentarea handbalistelor din echipa României :

IRINA CLIMOVSCHI — face parte din clubul sportiv I.E.F.S., are 34 de ani, 1,70 m — înălțime, 64 kg — greutate, 137 de selecționări în reprezentativele României ;

MARIA BUZAȘ — Rapid București, 25 de ani, 1,68 m, 62 kg, 44 selecționări ;

TEREZIA POPA — Universitatea Timișoara, 24 de ani, 1,69 m, 63 kg, 62 selecționări ;

DOINA BĂICOIANU — I.E.F.S., 23 de ani, 1,76 m, 66 kg, 79 selecționări ;

MAGDALENA MIKLOS — Voința Odorhei, 23 de ani, 1,80 m, 80 kg, 82 selecționări ;

NADIRE IBADULA — Universitatea Timișoara, 21 de ani, 1,53 m, 51 kg, 42 selecționări ;

IRENE OANCEA — Ruimentul Brașov, 28 de ani, 1,73 m, 68 kg, 45 selecționări ;

CONSTANTINA ILIE-DUMITRU — Confecția București, 25 de ani, 1,67 m, 62 kg, 79 selecționări ;

ANETA SCHRAMKO — Universitatea București, 26 de ani, 1,69 m, 63 kg, 84 selecționări ;

ROZALIA ȘOȘ — Mureșul Tg. Mureș, 24 de ani, 1,70 m, 68 kg, 86 selecționări ;

DOINA FURCOI — Universitatea București, 26 de ani, 1,65 m, 71 kg, 10 selecționări ;

MARIA MAGYARI — Voința Odorhei, 21 de ani, 1,63 m, 56 kg, 60 selecționări ;

SIMONA ARGHIR — Universitatea București, 22 de ani, 1,73 m, 67 kg, 91 selecționări ;

EMILIA MUNTEANU — Textila Buhuși, 23 de ani, 1,67 m, 69 kg, 38 selecționări.

CALEIDOSCOP

EXPOZIȚIE INTERNAȚIONALĂ DE MATERIALE SPORTIVE

La Moscova a avut loc, de curînd, o expoziție internațională, consacrată materialelor sportive. Organizată sub motto-ul : **„Totul pentru educație fizică, pentru odihnă activă și turism"**, expoziția s-a bucurat de un foarte mare interes în rîndul populației moscovite, după cum o dovedește numărul apreciabil de vizitatori care a fost înregistrat. Aceștia au putut să afle, printre altele, că pentru anul 1972, industria de specialitate din U.R.S.S. a pregătit și va mai pregăti articole sportive în valoare de două miliarde și două sute milioane de ruble !

ANUNȚURI ÎN ZIARE

În ultima vreme, au putut fi citite în diferite ziare suedeze aceste anunțuri (în paginile de mare publicitate) : **„Se caută antrenor pentru echipa de schi-fond a Suediei"** și **„Pentru campionatele mondiale de schi din 1974, organizate la Falun, se caută un secretar general".**

Foarte curînd, președintele forului suedez de specialitate, Ole Fredrikson, a fost asaltat de ziariști. **„Sînt reale anunțurile sau cineva a vrut să facă o glumă ?"** — au întrebat ei. Iată și răspunsul președintelui : **„Noi avem nevoie de oameni pricepuți, nu numai experți în schi. Acești oameni trebuie să aibă calități de pedagogi, de organizatori, de fini psihologi și să stăpînească cel puțin două limbi străine. Cum nu am găsit așa ceva în jurul nostru, ne-am gîndit să publicăm acele anunțuri în presă".**

VICTORIOS DAR... DE LOC ÎNCÎNTAT

Jucătorul de hochei Jaroslav Holik din formația cehoslovacă Dukla Jihlava a pariat cu unul din coechipierii săi că este în stare să parcurgă distanța clasică a maratonului în mai puțin de 4 ore și 10 minute. Se înțelege că discuția fusese purtată în jurul rezistenței jucătorilor.

Holik a parcurs distanța dintre Jihlava și Moravske Budejovice (măsurată cu rigurozitate la 42.195 km !) în 4h04:45,8, așa încît a cîștigat pariul. Deși a terminat alergarea foarte proaspăt, el a declarat că a avut cîteva momente dificile pe traseu și că nu se mai încumetă să facă încă o dată un asemenea pariu.

REPLICA LUI PELE

S-a scris — în ultimul timp — destul de des în presa franceză despre participarea lui Pelé la un meci „publicitar" pe care urmează să-l găzduiască, poate chiar în acest sezon, capitala Franței. S-a afirmat, totodată, că marele fotbalist brazilian va primi cu acest prilej un onorariu foarte consistent. Pelé, însă, a dezmințit categoric aceste știri și a replicat că vrea să vină cu formația F.C. Santos în Europa pentru a susține mai multe meciuri, ale căror încasări vor fi destinate ajutorării fotbaliștilor greviști din Argentina și Uruguay. **„Sînt frații noștri — a afirmat Pelé — și avem datoria să-i ajutăm pînă vor obține rezolvarea revendicărilor lor".**

PREA TÎRZIU

Primejdiile dopingului alarmează tot mai serios cercurile sportive nord-americane. Ca să nu rămînă mai prejos, a hotărît să se ocupe personal de această problemă și F. Robinson, antrenorul echipei americane de baschet „Cincinnati Hawks". **„Să nu uitați niciodată că stimulentele atacă cele mai importante funcții organice și influențează direct performanțele voastre viitoare", a spus** el „elevilor" săi. Dar privind figurile palide și ochii stinși ai sportivilor, el a adăugat resemnat : **„Mi se pare că am cam întîrziat cu această lecție..."**

SLALOMIȘTII ÎN TUNELUL AERODINAMIC

Un sistem de antrenament foarte eficace a fost pus la dispoziția schiorilor austrieci. Este vorba de un tunel aerodinamic, special construit în acest scop. Ideea nu e nouă, deoarece cu cîțiva ani în urmă, un asemenea aparat, ce aparținuse forțelor aeriene, fusese pus la dispoziția lotului schiorilor francezi. Dar faptul că tunelul nu era adaptat perfect necesităților de pregătire a schiorilor a făcut ca el să fie abandonat. Ideea a fost reluată, acum, de austrieci care au pus la dispoziția slalomiștilor acest tunel în care se formează curenți de aer corespunzători unor viteze de 120 km pe oră. Antrenamentul în tunelul aerodinamic a scos în evidență erori de poziție la majoritatea participanților și a constituit un prețios auxiliar în munca antrenorilor.

ȘTIINȚA ȘI SPORTUL

La Mainz a avut loc primul congres internațional organizat de federația vest-germană de atletism pe tema **„Medicină, biologie și sport".** La lucrări, care au evidențiat necesitatea elaborării metodelor de antrenament pe baze științifice, au luat parte 400 de medici și antrenori din 19 țări. Profesorul Manfred Steinbach, neurolog și antrenor al echipei de atletism din Mainz, a subliniat în comunicarea sa că metodele științifice de antrenament pot contribui nu numai la realizarea de performanțe dar și la pregătirea pentru viață a tinerilor sportivi. M. Steinbach a recomandat colegilor săi să nu-și limiteze activitatea la cercetările de laborator, ci să le pună în practică pe stadioane.

Am impresia că n-am traversat numai Canalul Mînecii...

STADION-Praga

OAMENII RACHETELOR

Desigur că între o rachetă de tenis și o rachetă cosmică există deosebiri esențiale, dar iată că ambele noțiuni s-au putut întîlni, totuși, la... cel mai înalt nivel. Cosmonautul Neil Armstrong, primul pămîntean care a pășit pe Lună, a înmînat australianului Ken Rosewall „Cupa Victoriei" dobîndită de acesta în primul campionat mondial de tenis rezervat jucătorilor profesioniști, disputat recent la Dallas (S.U.A.).

CÎȘTIGĂTORII EXCURSIILOR ÎN CEHOSLOVACIA DE LA TRAGEREA EXCEPȚIONALĂ LOTO DIN 23 NOIEMBRIE 1971

Excursii a cîte 2 locuri (continuare) : 11. Georgescu Eugen — Giurgiu ; 12. Dumitru Nicolaie — Oltenița ; 13. Tuns Valeriu — com. Coroeni jud. Maramureș ; 14. Gaal Alexandru — com. Cristești, jud. Mureș ; 15. Costea Roman — com. Iernut jud. Mureș ; 16. Loghin Ionn ; 17. Ciotoracu Marin și 18. Dinu Aurel toți din Ploiești ; 19. Leghezău Dumitru — Cîmpina ; 20. Hochsmann Ioan — Sibiu ; 21. Valzan Achim — Sibiu ; 22. Irimie Nicolaie — Ocna Sibiu ; 23. Posa Iosif — Timișoara ; 24. Cahu Traian — Măcin jud. Tulcea ; 25. Pora Alexandru ; 26. Iovitu Marian ; 27. Sofica Constantin ; 28. Naghi Iosif ; 29. Dobrescu Ioana ; 30. Mihăilescu Constantin ; 31. Partenie Gheorghe și 32. Lăzărescu Ilie toți din București. Continuare în numărul de vineri.

NUMERELE EXTRASE LA CONCURSUL PRONOEXPRES NR. 49 DIN 8 DECEMBRIE 1971

Fond general de cîștiguri : 1 689 720 lei, din care 720 148 lei report.
Extragerea I : 9 35 29 3 21 44
Fond de cîștiguri : 1 132 321 lei, din care 630 122 lei report categ. 1.
Extragerea a II-a : 1 41 43 24 45
Fond de cîștiguri : 557 399 lei, din care 90 026 lei report categ. A.
Plata cîștigurilor la acest concurs se va face astfel :
În Capitală : de la 16 decembrie 1971 pînă la 25 ianuarie 1972, inclusiv ; **în țară:** de la 20 decembrie 1971 pînă la 25 ianuarie 1972, inclusiv.

CÎȘTIGURILE TRAGERII LOTO DIN 3 DECEMBRIE 1971

Extragerea I : Categ. 1 : 1,20 variante a 70 707 lei ; categ. 2 : 6 a 14 141 lei ; categ. 3 : 10,70 a 7 930 lei ; categ. 4 : 36,05 a 2 354 lei ; categ. 5 : 161,80 a 524 lei ; categ. 6: 223,95 a 379 lei.

Extragerea a II-a : Categ. A : 1 variantă (10%) a 67 039 lei ; categ. B : 2,30 a 29 147 lei ; categ. C : 13,90 a 4 823 lei ; categ. D : 18,75 a 3 575 lei ; categ. E : 30,15 a 2 224 lei ; categ. F : 75,15 a 892 lei ; categ. Z: 1 466,70 a 100 lei.

Premiul de categ. 1 (100%) a fost cîștigat de CIOBOTARU MITRIȚA din București, care obține un autoturism la alegere, plus o excursie la München și diferența în numerar, iar premiul de categ. A (10%) a fost obținut de DUMITRESCU CONSTANTIN din București, care cîștigă un autoturism la alegere plus diferența în numerar sau una-două excursii la München și diferența în numerar.

Rubrică redactată de LOTO-PRONOSPORT

fotbal

CAMPIONII AU SMULS UN PUNCT PE... TEREN PROPRIU!

DINAMO 1(0)
PETROLUL 1(1)

Mult s-au mai chinuit dinamoviștii pentru a obține ceva în fața Petrolului! Și aceasta, mai ales, datorită propriilor slăbiciuni. Cînd ajungi ca, acasă, cele două puncte presupuse prin calculul hîrtiei să zboare precum puful de păpădie, la un simplu contraatac, ca apoi să încerci să redobîndești măcar unul cu o plasă de prins fluturi, înseamnă — după părerea noastră — că acest final de sezon (vezi **și eșecul de la Bacău) a prins echipa campioană pe panta coborîtoare a formei. Privindu-i pe jucătorii din șos. Ștefan cel Mare cum acționează în teren, la întîmplare, fără acel liant nevăzut care se numește omogenitate, aveai senzația că dinamoviștii se reunesc** destul de rar sub bagheta antrenorului lor!

Petrolul, în schimb, a fost în postura unui elev despre care toată lumea știe că se află la linia de plutire, dar care, într-un acces de orgoliu, învață pe dinafară o lecție și o debitează cu mult zel, încercînd să-și dovedească sieși și celorlalți că poate mai mult. **Tinerii elevi ai lui Oană au condus partida din punct de vedere tactic, folosind cu pricepere aglomerarea în fața porții lui Mihai Ionescu și declanșarea unor simple, dar periculoase, contraatacuri, ce aveau baza la Iuhasz — Moraru și vîrful de lance la Dincuță. Așa s-a și născut golul Petrolului, în min. 25: Iuhasz a sesizat poziția mult prea avansată a fundașilor centrali dinamoviști, l-a deschis în adîncime pe Dincuță, care a pătruns nestingherit în careul de 16 m advers și a șutat puternic în colțul din dreapta lui Cavai,** gol care a trăit singur pe tabela de marcaj o viață neașteptat de lungă și de liniștită.

Este adevărat că apărătorii ploieșteni, mai ales Bădin, Gruber și Mînăstire, au obstrucționat și au faultat cu predilecție în apropierea propriei suprafețe de pedeapsă — speriați probabil de faima unui trio al tehnicii — Dumitriu II — Dumitrache — Lucescu — dar capacitatea ofensivă a echipei gazdă s-a dovedit mult inferioară prezumțiilor adversarului. Pînă în min. 23 — cînd Dumitrache, trezindu-se în careul ploieștean cu un balon plocon de la Mierluț, a șutat indecis — Mihai Ionescu n-a înregistrat vreun șut pe poarta sa. În acest lung interval de timp, incursiunile cele mai decise le-au avut fundașii Deleanu și Cheran! Iar în zona vîrfurilor de atac, prezența cea mai frecventă a fost a lui... Sătmăreanu, aflat chiar la un pas de gol în minutele 40 (blocat la picioare, temerar, de Mihai Ionescu) și 44 (obstrucționat periculos de Bădin, infracțiunea rămînînd nesancționată de arbitru).

După pauză, Petrolul încearcă o deschidere a jocului și cîteva floricele de stil (în afara lecției!) și irosește, astfel, prin Moraru (min. 43) și Dincuță (min. 51) — care au preferat driblingul șutului — bune ocazii. În min. 52, balonul centrat de Iuhasz peste întreaga apărare gazdă, pleacă din capul lui Moldovan spre colțul de jos al porții lui Cavai, dar portarul dinamovist (o reapariție pozitivă) scoate senzațional o minge-gol.

Și, în loc de 2—0, șase minute mai tîrziu, Petrolul plătește tribut singurei greșeli de plasament a fundașilor săi, care l-au lăsat pe Dumitrache să trimită lovitura sa preferată, cu capul, acesta reluind în plasă centrarea lui Sălceanu.

Pînă în final, Dinamo va ataca fără cheag și decizie, în timp ce Petrolul va strînge din nou rîndurile, hărțuind prin contraatacuri o apărare chinuită mai ales de ineficacitatea propriului compartiment ofensiv...

Paul SLAVESCU

Stadion Dinamo: teren moale; timp friguros; spectatori circa 5 000. Au înscris DINCUȚĂ (min. 25) și DUMITRACHE (min. 58). Raportul șuturilor la poartă: 9—8 (pe spațiul porții: 6—4). Raport de cornere 10—2.
DINAMO: Cavai 9 — Cheran 8, Nunweiller III 6, Sandu Gabriel 8, Deleanu 7, Sătmăreanu II 7, Radu Nunweiller 8, Sălceanu 5 (min. 72 Fl. Dumitrescu 5), Dumitriu II 7 (min. 46 D. Popescu 6), Dumitrache 7, Lucescu 6.
PETROLUL: M. Ionescu 9 — Gruber 7, Bădin 7, Mierluț 7, Mocanu 8, Mînăstire 7, Moraru 8 (min. 73 Corarec 7), Dincuță 8, Iuhasz 8, Moldovan 8, Grozea 6 (min. 80 Ciupitu).
A arbitrat MIRCEA ROTARU ★★★, ajutat bine la linie de I. Ciolan și slab de T. Oniga (toți din Iași).
Trofeul Petschovschi: 9.
La tineret-rezerve: Dinamo — Petrolul 4—1 (3—0).

ÎN ETAPA A XIV-a (incompletă) S-AU MARCAT 13 GOLURI

• U.T.A. a rămas lider, deși are două jocuri mai puțin! • O singură victorie în deplasare: autoare — F.C. Argeș • Hajnal a marcat al 250-lea gol al actualei ediții a campionatului • Scorul etapei a fost realizat la Petroșani.

UN GOL (rar văzut) ÎN ULTIMELE MINUTE DE JOC, DAR VICTORIA ESTE MERITATĂ

„U" CLUJ 1(0)
STEAUA 0(0)

CLUJ, 8 (prin telefon, de la trimisul nostru).

Un autogol cum foarte rar se poate vedea pe stadioanele de fotbal a decis, în cele din urmă, soarta partidei dintre „U" și Steaua, pecetluind victoria echipei locale, în care puțini mai sperau. Rămăseseră doar 6 minute de joc și dominarea sterilă a clujenilor nu părea să mai aducă nici o modificare pe tabela de marcaj, cînd fundașul central Solomon, venit în jumătatea de teren a oaspeților, a avut inspirația de a șuta la poartă. Mingea, expediată puternic de la aproximativ 25 de metri, a trecut printre cîțiva jucători din ambele echipe aflați în marginea careului de 16 m (fără ca vreunul dintre ei s-o atingă) și s-a îndreptat spre colțul din dreapta al porții bucureștenilor. Atent, Haidu a plonjat și a reținut-o. Dar, în momentul în care faza părea complet lămurită, portarul stelist a scăpat mingea din brațe și — spre stupoarea tuturor celor prezenți — în încercarea de a o reprinde, a împins-o dincolo de linia albă, în plasă. **Uluiți o clipă de grava greșeală a colegului lor, care pînă atunci apărase foarte bine, jucătorii militari vor protesta apoi vehement împotriva golului, aducînd argumentul că înaintașul clujean Lică, aflat în poziție de ofsaid, ar fi atins mingea șutată de Solomon. Într-adevăr, arbitrul de linie Em. Păunescu ridicase inițial fanionul pentru a semnaliza poziția în afară de joc a lui Lică, dar arbitrul de centru Nicolae Rainea, apreciind că a fost un ofsaid pasiv, a validat golul. De altfel,** și părerea noastră este că el a **procedat just, fiind vorba de un șut direct pe poartă, pe care Lică n-a avut cum să-l influențeze.**

Din păcate, o parte dintre jucătorii bucureșteni au dus protestele lor pînă la o limită nepermisă, insultîndu-l, după încheierea partidei, la cabină, pe arbitrul Rainea, care a condus competent și corect acest joc. Desigur, este de înțeles supărarea steliștilor pentru faptul de a fi pierdut, în finalul ei, o partidă în care au luptat cu o admirabilă energie și în care se părea că șansa unui rezultat egal le va surîde, dar ar fi fost de dorit ca ei să privească în mod demn și sportiv înfrîngerea, care este, de fapt, consecința directă a gafei stupide comise de portarul lor.

Ne-a părut, de asemenea, penibilă suita de faulturi (unele dintre ele grosolane) care a urmat înscrierii golului și în care s-au angrenat mai mulți jucători din ambele echipe.

A fost, deci, un final cam amar, aici, la Cluj, pe care îl regretăm cu atît mai mult, cu cît, pînă în acel minut 84, partida — deși aprig disputată — decursese într-o atmosferă destul de senină, în ciuda ninsorii abundente...

Jocul în sine s-a desfășurat — mai ales în repriza secundă — sub semnul superiorității teritoriale a echipei clujene, care și-a dirijat atacurile îndeosebi pe partea dreaptă, unde Uifăleanu se dovedea în mare vervă (dar și prea iritat, pus pe arțag, motiv pentru care a și fost avertizat de arbitru). Totuși, scorul a rămas multă vreme alb fiindcă oaspeții — urmărind evident rezultatul de egalitate — s-au apărat cu strășnicie, supranumeric, în șapte-opt oameni, lăsîndu-i în față doar pe Iordănescu și Năstase. Cum primul dintre ei a fost bine păzit, iar cel de al doilea s-a menținut în rol de figurant, avem explicația faptului că Steaua n-a contat aproape de loc în atac.

De cealaltă parte, deși clujenii s-au menținut lungi perioade în ofensivă, ei au beneficiat doar de cîteva situații favorabile de gol. Astfel că autogolul lui Haidu s-a dovedit, în cele din urmă, providențial pentru ei. Ceea ce nu înseamnă, însă, că victoria pe care au obținut-o și care le aduce locul secund în clasament nu a fost meritată.

Constantin FIRANESCU

Stadion Municipal, teren înghețat, timp rece, ninsoare; spectatori aproximativ 7 000. A marcat HAIDU (min. 84 — autogol). Raportul șuturilor la poartă: 16—4 (pe spațiul porții: 9—0); raport de cornere: 13—1.
„U" CLUJ: Moldovan (fără notă, nefiind solicitat) — Crețu 9, Pexa 8, Solomon 9, Cîmpeanu 7, Anca 7, Fanea Lazăr 8, Uifăleanu 8, Munteanu I 7, Adam 7, Lică 8.
STEAUA: Haidu 6 — Sătmăreanu 8, Smarandache 8, Negreș 8, Cristache 7, Vigu 8, Naom 7, Dumitriu III 8, Pantea 7, Iordănescu 6, Năstase 5 (min. 57 Ion Constantin 6).
A arbitrat NICOLAE RAINEA (Bîrlad) ★★★★★, ajutat la linie de I. Radu (Bîrlad) și Em. Păunescu (Vaslui).
Trofeul Petschovschi: 8.
La tineret-rezerve: „U" Cluj — Steaua 1—0 (0—0).

U.T.A. A MAI ATINS ÎNCĂ UN ORIZONT

În meci retur: VITORIA Setubal — U.T.A. 1-0 (0-0)

SETUBAL, 8 (prin telefon, de la trimisul special al radiodifuziunii române).

După Austria Salzburg și Zaglebie Walbrzicz, iată, și Vitoria Setubal, temperamentala echipă portugheză, a pierdut duelul cu teamul atît de echilibrat al U.T.A.-ei, condus de acest taciturn înțelept care este Nicolae Dumitrescu. S-ar putea spune acum, după ce acele cronometrului arbitrului italian Gonella s-au oprit, că totul s-a decis la Arad. Din camera sa, de la hotelul aflat în fostul castel medieval al regelui Filip al Spaniei, castel așezat pe una din spinările de calcar ale munților Arrapida, N. Dumitrescu (care azi — n.r. ieri — a împlinit 50 de ani) a conceput planul său de bătaie, pornind de la avantajul celor 3 goluri. Înainte de meci îmi mărturisea, chiar, că n-ar fi exclusă nici o victorie a U.T.A.-ei dacă primele 30 de minute vor trece fără gol. Și, într-adevăr, cele 30 de minute s-au scurs fără gol. În min. 5 și 6 Vidac a prins cu siguranță două centrări foarte dificile.

Apărarea noastră s-a organizat pe două rețele succesive, a făcut un marcaj draconic, a aglomerat inteligent spațiile și, mai ales, nu i-a lăsat pe jucătorii Vitoriei să-și conceapă în tihnă atacurile. Domide a scăpat de cîteva ori pe lîngă Octavio, însă Both și Sima nu au zvîcnit cînd trebuia.

Totuși, în min. 20, José Maria se infiltrează printre apărătorii noștri și, de la 15 m, șutează în bara din stînga porții. După această acțiune, gazdele s-au năpustit spre careul adversarilor. În min. 22, antrenorul Pedreto face prima schimbare, încercînd să monteze în angrenajul său o piesă cu o „rotație" mai rapidă: Martine e înlocuit cu Praia, un jucător rapid, cu o bună tehnică, care agită jocul echipei sale.

În atac, pasele echipei noastre nu se articulează și jucătorii Vitoriei șarjează mereu spre poarta lui Vidac, care are bune intervenții, demonstrînd un ochi sigur și o siguranță dezarmantă pentru adversari. Mai cochetăm și cu șansa, care este și ea a fotbalului... În min. 42, negrul José Maria se infiltrează printre apărători și, de la 7 m, șutează în Vidac. Un minut înainte, U.T.A. a construit cel mai periculos atac, simplu și rapid, asemănător cu mișcările pionilor de la șah. Broșovschi a trimis în adîncime, Both a centrat, Kun II și-a creat un coridor favorabil, dar a ezitat să șuteze și Vaz i-a blocat.

VIDAC

Repriza a doua începe destul de bine pentru U.T.A. Domide driblează cu eleganță și sîntem chiar aproape de gol. În min. 46, el execută o lovitură liberă de la 20 m, puternic, și Vaz apără cu dificultate. În min. 48, Kun scapă singur, Coreea se dezechilibrează, dar pierdem o bună ocazie. Apoi, ca și la Arad, Vitoria joacă din ce în ce mai bine. U.T.A. nu mai reușește acel marcaj sever și portughezii își pun în valoare tehnica lor superioară. „Atacuri cascadă" spre poarta U.T.A.-ei. În min. 54, la un atac al gazdelor, mingea e respinsă succesiv de Pojoni, Lereter și Petescu, ultima oară la José Maria, care înaintează și șutează plasat în colțul din stînga al porții lui Vidac: 1—0. Publicul se agită. Vitoria începe un adevărat asediu și va dura pînă spre sfîrșitul meciului. „Reduta" U.T.A.-ei rezistă prin eforturi disperate și șansă, apărarea joacă destructiv, mai ales că înaintașii nu mai reușesc să păstreze măcar mingea și minutele devin insuportabile pentru echipa noastră. În min. 66, după cîteva erori ale apărătorilor noștri, Praia profită și șutează în bară. Atacuri, atacuri continue ale Vitoriei. Minutele se deșiră greu, dar trec totuși cu bine pentru echipa noastră. Încetul cu încetul, jocul Vitoriei pierde din claritate, ea intrînd în criză de timp. Fiecare fază îl caută pe Torres, dar aproape întotdeauna Lereter, Pojoni și Petescu sînt mai inspirați decît lunganul din Setubal (1,92 m). Minutele se fărîmițează unele după altele, sîntem aproape de calificare, publicul simte și părăsește stadionul. Min 90. Calificarea. U.T.A. își îmbogățește palmaresul deși, pentru a fi sinceri, aici, la Setubal, nu s-a exprimat totuși, la adevărata ei valoare. De fapt, în aceste competiții, important e să realizezi obiectivul propus — calificarea.

Grigore ILISEI

Stadion Bonfim, teren excelent, timp foarte bun, spectatori 10 000. A marcat JOSE MARIA (min. 54).
VITORIA: Vaz — Rebelo, Coreea, Mendez, Carico, Octavio, Martine (min. 22 Praia), Jose Maria, Cuiereiro (min. 70 Arcanjo), J. Torres, Jacinto Joao.
U.T.A.: Vidac — Birău, Lereter, Pojoni, Popovici, Petescu, Domide, Broșovschi, Sima (min. 61 Axente), Kun II, Both (min. 80 Calinin).
A arbitrat bine SERGIO GONELLA, ajutat la linie de G. de Fazzia și V. Porcelli (toți din Italia).

5 MINUTE DUPĂ MECI

JOSE MARIA PEDROTO (antrenorul Vitoriei Setubal): „Se pare că echipa din Arad a fost mai norocoasă. Cînd spun aceasta mă gîndesc la faptul că cele două formații sînt de valori aproximativ egale și în asemenea situații șansa joacă un rol decisiv. Cred că U.T.A. se va comporta bine și în sferturile de finală și vă rog să menționați că este o părere autorizată, întrucît eu cunosc bine echipele care au șanse de calificare în turul IV al Cupei U.E.F.A. Dintre jucătorii dv. mi-a plăcut în mod deosebit Domide, pentru că atunci cînd are mingea știe ce să facă cu ea".

SERGIO GONELLA (arbitrul meciului): „A fost o partidă desfășurată în limitele regulamentului. De altfel, declarația mea este din punctul de vedere al unui arbitru. U.T.A. a știut bine lecția defensivei. M-a impresionat siguranța lui Vidac. Jocul a fost de un nivel tehnic acceptabil."

NICOLAE DUMITRESCU: „Ne-am atins scopul propus: calificarea. M-am așteptat mai mult de la echipa portugheză în primele 30 de minute. Au existat și greșeli în jocul nostru, dar jucătorii mei au aplicat destul de bine tactica proiectată."

LERETER: „Dacă jucam normal — cîștigam".

PETESCU: „Sînt extrem de mulțumit și tocmai de asta nu reușesc să-mi selectez prea bine impresiile. Cred că a fost jocul apărării. Calificarea noastră este un cadou adus antrenorului Dumitrescu care astăzi a împlinit 50 de ani".

VIDAC: „Jocul de precizie matematică al apărătorilor centrali m-a făcut să uit de... criza de rinichi, pe care am acuzat-o în preziua jocului".

A NINS ȘI CU... GOLURI LA Tg. MUREȘ

A.S.A. 3(2)
S.C. BACĂU 2(1)

TG. MUREȘ, 8 (prin telefon, de la trimisul nostru).

Meci bun — s-o spunem din capul locului — prilejuit de aceste două provinciale, ambele adevărate revelații ale turului. A plăcut prin angajamentul combatantelor (splendidă încleștare de forțe) pe un teren dificil, prin tempo-ul susținut, prin numărul apreciabil de goluri (sarea și piperul oricărei întreceri fotbalistice), prin suspensul existent pe tabela de marcaj pînă în ultima clipă, în sfîrșit, prin minunatul decor natural „desenat" de fulgi mari de zăpadă care au căzut tot timpul partidei pe gazon.

La început au atacat gazdele, împinse în ofensivă de jucătorii din liniile dinapoi (Szöllösi, Böllöni, Hajnal, Naghi), cu toții mobili, bine intenționați, dar mai puțin abili. Un timp, la pasa decisivă. Oaspeții au răspuns printr-o apărare atentă, lucidă, care a relansat constructiv jocul echipei pînă în treimea de mijloc; de aici, Vătafu, Hrițcu, Pană și Dembrovschi au „pregătit" mingi pentru vîrfuri, lansîndu-le spre poarta lui Nagel, în adîncime, ori de cîte ori a fost cu putință. Așa au reușit băcăuanii deschiderea scorului: **Pană i-a trimis frontal balonul lui Rugiubei, golgeterul diviziei A a pătruns impetuos în careu, de unde, stînjenit de ieșirea din poartă a lui Nagel, a pasat lateral lui Sorin Avram care a împins, din apropiere, mingea în plasă.** A fost primul gol încasat de Nagel pe terenul din Tg. Mureș. Gazdele au protestat acuzînd ofsaid, dar tușierul Gh. Nicolae, mai în măsură să aprecieze, aflîndu-se la înălțimea ultimului jucător de cîmp din formația mureșeană, a rămas intransigent pe poziție.

Nu trece mult și „tribunele" vor intra în... aria veseliei: **la un nou atac, declanșat pe culoarul Varodi, aripa dreaptă din Tg. Mureș a centrat înalt, spre careul mic, de unde Mureșan s-a înălțat cu un... centimetru mai sus decît „umbra" lui Catargiu, și a trimis balonul, cu capul, în plasă, peste nefericitul Ghiță, prins cu un metru în afara porții. Este 1—1 în min. 22 și după 11 minute va fi 2—1: Comănescu a comis o obstrucție în marginea suprafeței de pedeapsă, lateral dreapta, Naghi a executat lovitura liberă indirectă, trimițînd balonul în careu, la semiînălțime, Hajnal a plonjat, și a ajuns balonul, propulsîndu-l cu capul în plasa porții lui Ghiță.**

După pauză, jocul a devenit și mai înverșunat, emoțiile și mai intense. Apărarea gazdelor, pentru rezolvarea duelului ei cu atacul advers a apelat des la jocul la ofsaid, în plasa căruia înaintașii cuplului Rădulescu au căzut deseori. Acum aspectul partidei s-a schimbat: S. C. Bacău a preluat ea inițiativa în dorința de a forța egalarea, iar A.S.A., de partea cealaltă a pîndit fisurile din sistemul defensiv băcăuan, pregătindu-și contraatacul. „Armă" care în min. 61 i-a și adus încă un gol: **Mureșan l-a servit în adîncime pe Naghi, devenit vîrf, prin schimbare de roluri, rutinatul jucător s-a descotorosit printr-o fentă de Ghiță, care ieșise să-i închidă unghiul, și, ajuns singur cu poarta goală în față, a împins balonul în plasă.**

Dar meciul nu e jucat, băcăuanii își fac și mai mult simțită prezența la poarta lui Nagel. **Sinăuceanu i-a pasat impecabil lui Hrițcu și mijlocașul băcăuan a trimis, din interiorul careului, mingea în plasă, în colțul lung.**

Pînă la sfîrșit mai consemnăm două evenimente notabile: cartonașul galben arătat de arbitru lui Fazekaș (min. 83), precum și bara lui Dembrovschi (min. 85) care a reluat jos la muchie, prin deviere, balonul centrat în fața porții de către Pruteanu.

G. NICOLAESCU

Stadion „23 August", timp închis, ninsoare; teren greu; spectatori circa 12 000. Au marcat S. AVRAM (min. 10), MUREȘAN (min. 22), HAJNAL (min. 33), NAGHI (min. 61) și HRIȚCU (min. 77). Raportul șuturilor la poartă: 13—10 (pe spațiul porții: 8—7); raport de cornere: 7—4.
A.S.A.: Nagel 7 — Szöllösi 8, Toth 7, Ispir 7, Czako 6, Naghi 8, Böllöni 8, Varodi 6 (min. 73 Lucaci), Mureșan 8, Fazecaș 7, Hajnal 8.
S. C. BACAU: Ghiță 6 — Mioc 7, Catargiu 7, Velicu 8, Comănescu 5, Vătafu 6, Hrițcu 8, Pană 6 (min. 68 Pruteanu), Dembrovschi 6, Rugiubei 6 (min. 75 Sinăuceanu), S. Avram 8.
A arbitrat P. SOTIR ★★★★, ajutat la linie de R. Buzdun și Gh. Nicolae (toți din București).
Trofeul Petschovschi: 6.
La tineret-rezerve: A.S.A. — S.C. Bacău 2—1 (1—1).

DOUĂ GOLURI ÎNTR-UN MINUT!

JIUL 3(2)
Univ. CRAIOVA 0(0)

PETROȘANI, 8 (prin telefon, de la trimisul nostru).

La Petroșani, iarna a coborît de pe Paring cu sarica ei argintie pe umeri și a transformat terenul într-o pistă alunecoasă, mai propice pentru schi decît pentru fotbal... În aceste condiții precare, ambele formații au fost nevoite să depună eforturi deosebite. Studenții din cetatea Băniei, au început destul de bine, acoperind mai judicios spațiul de la mijlocul terenului și dezintegrînd cu calm și fermitate primele șarje ale gazdelor. „Moara" Jiului a măcinat în gol o bună bucată de vreme dar, în min. 21, antrenorul Eugen Iordache a operat o schimbare fericită, introducîndu-l pe tînărul Făgaș pe aripa dreaptă. Din acest moment, atacurile Jiului devin mai incisive. Golul plutește undeva prin aer... Oaspeții încearcă prima acțiune mai serioasă în min. 42, cînd Martinovici trage puternic, dar pe lîngă bară. Imediat Țarălungă, scăpat ca o vijelie pe contraatac, e „placat" de Georgevici, care salvează un gol ca și făcut. Jiul revine la asalt. Naidin plasează admirabil balonul cu capul, dar Velea salvează de pe linia porții. Cu un minut înainte de sfîrșitul reprizei, Naidin pasează cu capul în adîncime, **Mulțescu** se strecoară cu balonul, ca un spiriduș, printre doi apărători adverși și îl aruncă peste Oprea, în plasă. Abia dezlipit de linia de centru, balonul ajunge pe stînga tot la Naidin, care pasează la **Făgaș**. Un șut precis proiectează din nou mingea în plasa porții studenților: 2—0.

Oaspeții reiau jocul cu Papuc în poartă și acesta are ocazia să se remarce, plonjînd în picioarele lui Mulțescu în min. 60. Peste 4 minute, noul „cerber" craiovean rezolvă din nou formidabil un reușit „un-doi" Făgaș - Mulțescu, blocînd în ultimă instanță. Jocul scade din intensitate, ambele echipe plătind tribut considerabilei energii cheltuite pe acest teren greu, acoperit cu un strat gros de zăpadă. Consemnăm, în continuare, inițiativa localnicilor, o bombă a lui Cotormani, deviată în corner de Papuc în min. 78 și apoi al treilea gol al partidei obținut de gazde în min. 80: Făgaș execută ireproșabil un corner, un pachet compact de jucători își dispută balonul, iar **Naidin**, cel mai bine plasat, se înalță peste întreaga piramidă de trupuri și reia cu capul, în plasă.

George MIHALACHE

Stadion Jiul: teren foarte alunecos; timp friguros: a nins tot timpul partidei; spectatori 3 000. Au marcat MULȚESCU (min. 44), FĂGAȘ (min. 45) și NAIDIN (min. 80). Raportul șuturilor la poartă: 27—8 (pe spațiul porții: 16—4). Raport de cornere: 10—2.
JIUL: Suciu 7 — Georgescu 8, Georgevici 7, Stocker 7, Tonca 8, Cotormani 8, Dodu 8, Urmeș 5 (min. 21 Făgaș 8), Stoian 6, Mulțescu 9, Naidin 7.
UNIV. CRAIOVA: Oprea 5 (min. 46 Papuc 8) — Niculescu 6, Tacoi 7, Sameș 8, Velea 6, Strîmbeanu 7, Ivan 7, Bălosu 6, Martinovici 4, Oblemenco 4, Țarălungă 4 (min. 64 Niță 6).
A arbitrat VICTOR PADUREANU ★★★★★, ajutat — bine — la tușă de C. Drăgotescu și Al. Grigorescu (toți din București).
Trofeul Petschovschi: 9.
La tineret-rezerve: Jiul — Univ. Craiova 0—0.

SIRENELE N-AU VRUT SĂ CÎNTE PENTRU „LANTERNĂ"...

FARUL 1(0)
C.F.R. CLUJ 0(0)

CONSTANȚA, 8 (prin telefon, de la trimisul nostru).

Pe litoral mai toți și-au zis că minunea realizată de C.F.R. Cluj duminică la București a fost o simplă întîmplare și nimic mai mult. Așa și-au zis, credem, și jucătorii Farului din moment ce înainte de meci cîțiva din cei care aveau să susțină lupta făceau prinsoare pentru scorul de la trei goluri în sus. Dar, a început disputa și feroviarii schimbă rapid impresia generală. Ei, cei de pe ultimul loc, joacă mai dezinvolt, fără să se sperie de „furia marină" din start, declanșată pe extremă de Tănase, dar risipită de Caraman (min. 7 și 20) și Tufan (min. 10). Clujenii n-au complexe, își tratează adversarul cu joc simplu, numai că atacul lor crede parcă prea puțin în steaua sa. Dar, „tupeul" acesta al lanternei enervează într-atîta fortăreața dobrogeană încît fundașul Nistor, depășit de S. Bretan, îl urmărește pe acesta și îl lovește cu piciorul, intenționat. Nesăbuința lui Nistor lasă echipa sa în 10 oameni, pentru că debutantul Ion Chilibar este intransigent și scoate fără teamă cartonașul roșu, chiar dacă tribunele nu-i vor „ierta" acest minut 26 pînă în final.

Ajuns în relație 10 contra 11, jocul își modifică vizibil aspectul. Devine mai multă **luptă** pentru gazde, care sînt obligate să-și restructureze formația, și o **iluzie** în plus pentru băieții de pe Someș. Dar, „lanterna" nu știe să folosească eclipsa Farului, echipă difuză și nervoasă, și intențiile sale ofensive, lipsite de vigoare, rămîn simple intenții...

Marinarii vor începe repriza secundă mai deciși că pînă atunci, vor asalta careul feroviar și vor căuta golul cu mai multă ambiție. Gadjea respinge un șut puternic în min. 46, Tufan (min. 47) și Mareș (min. 50) greșesc de puțin „spațiul viselor" și totul pare să devină o luptă fără șansă pentru constănțeni. Dar, va veni o clipă de neatenție din partea unui fundaș clujean și ea va spulbera speranțele „lanternei". Golul se datorește lui Roman, nedecis în duelul cu Ologu, în colțul careului mic, dar și extremei constănțene, care a întors cu efect mingea, de puțin peste miinile tînărului portar clujean. Cu numai două minute înainte, Oct. Ionescu ratase o situație favorabilă, feroviarii jucaseră frumos, dar ce folos... Golul lui Ologu dezlănțuie echipa litoralului, ce vrea să termine o dată cu chinurile la care a supus-o ultima clasată. Dar, un alt gol, cel al liniștei litoralului, nu mai vine. Pentru că în atacul Farului, nici Turcu și nici Oprea nu aduc luciditatea necesară, iar clujenii, neresemnați (dar fără calmul din prima repriză), mai cred, totuși, în remiză. Și vor trece curînd pe lîngă ea. În min. 73, Munteanu II, bine deschis, ajunge singur la 12 m în fața portarului, dar nu calculează bine lovitura și Ștefănescu respinge. Munteanu rămîne abătut la pămînt, adunînd în tristețea sa toate iluziile spulberate cu care venise C.F.R. Cluj, aici, în imperiul sirenelor

Mircea M. IONESCU

Stadion „1 Mai"; teren bun; timp frumos; spectatori circa 1 000 (la sfîrșitul jocului). A marcat OLOGU (min. 67). Raportul șuturilor la poartă: 17—14 (pe spațiul porții: 5—6); raport de cornere: 13—2.
FARUL: Ștefănescu 8 — Ghirca 5, Bălosu 6, Mareș 7, Nistor 4 (eliminat în min. 26), Antonescu 8, I. Constantinescu 6 (min. 73 Oprea), Tănase 8, Caraman 6, Tufan 6 (min. 66 Turcu 6), Ologu 8.
C.F.R. CLUJ: Gadjea 6 — Szöke 7, Dragomir 7, Penzeș 8, Roman 5, M. Bretan 8, Vișan 6 (min. 66 Cojocaru 5), S. Bretan 6, Munteanu II 6, O. Ionescu 7, Țegean 7.
A arbitrat ION CHILIBAR ★★★★★, ajutat — slab — la linie de Ion Constantin și Ion Răileanu (toți din Pitești).
Trofeul Petschovschi: 6.
La tineret-rezerve: Farul — C.F.R. Cluj 2—1 (2—0).

CÎTE OCAZII ȘI DEGEABA...

CRIȘUL 0(0)
F.C. ARGEȘ 1(1)

ORADEA, 8 (prin telefon, de la trimisul nostru).

Și iarăși Crișul a pierdut două puncte. Existau, înainte de meci, mai multe raze de speranțe pentru orădeni. Întîi fiindcă jucau acasă, în fața suporterilor respectivi. Pe urmă, Argeșul venise fără patru titulari: Dobrin și Ivan accidentați, Olteanu — scos din lot din cauza unei abateri față de antrenor, Frățilă — rămas acasă în urma unui deces în familie.

Evident, în aceste condiții, cînd **echipa argeșeană părea handicapată din start, era de presupus că nimic nu va mai putea sta în fața Crișului. Orădenii au început deciși și golul plutea în aer. În min. 1, Șchiopu a reluat din voie, de la 6 m, puțin peste bară, ca apoi tot el (în min. 9) și Moț (în min. 10) să șuteze fără rezultat, din situații bune.** Jucătorii Crișului dețineau inițiativa, dar nu înscriau. Interesantă era și replica Argeșului. De loc dispuși să se arate vulnerabili, fiindcă aveau echipa „vulcanizată" în cîteva locuri, argeșenii se apărau calm, precis, și ieșeau mereu la contraatac prin Jercan (mai ales) și Radu. Au și șutat periculos la poartă: Jercan min. 20 și 29, M. Popescu în min. 30. **În min. 43 cade unicul gol (neașteptat) al meciului: Radu a pasat, în diagonală, de pe dreapta, la Jercan, care a făcut o cursă de vreo 10 metri și, deși jenat de P. Nicolae, reușește să șuteze puternic în colțul lung, unde Bologan nu mai poate interveni.** Astfel, prima repriză ia sfîrșit cu un rezultat nescontat, în favoarea oaspeților.

Repriza a doua debutează cu un adevărat iureș la poarta Argeșului. Ocaziile se succed una după alta, dovadă cele 6 cornere obținute în numai zece minute de joc. Șchiopu — singurul jucător de nădejde al Crișului în acest meci — și apoi Suciu creează panică în careul piteștean. Numai că apele Crișului sînt tulburi. Nu atît fiindcă Vlad și Barbu le stau în cale ca niște stînci, cît pentru că... n-are cine marca. N-am vrea să mai amintim decît de o singură ocazie a Crișului, aceea din min. 89. Lucaci a fost așa de surprins de mingea care i-a căzut în față, la 6 m de poartă, încît, efectiv, n-a mai reacționat. Spre deosebire de Stan... care a plonjat.

F.C. Argeș a făcut, în această repriză, exact ceea ce trebuia. Și-a apărat strașnic punctul inițial și apoi cele două puncte ce se întrevedeau într-un joc în deplasare susținut cu o formație incompletă.

Astfel, pe obrazul trist al fotbalului orădean a apărut încă o lacrimă.

Modesto FERRARINI

Stadion Crișul, timp friguros, cu ceață și ploaie, teren alunecos; spectatori 2 000. A marcat JERCAN (min. 43). Șuturi la poartă: 12—5 (pe spațiul porții: 5—4); raport de cornere: 11—2.
CRIȘUL: Bologan 7 — P. Nicolae 6, Sărac 7, Lucaci 6, Balogh 6, Moldovan 4, Neșu 5 (min. 46 Dărăban 6), Șchiopu 8, Agud 5, Moț 5 (min. 46 Suciu 6), Tamaș 5.
F. C. ARGEȘ: Stan 8 — Pigulea 7, Barbu 9, Vlad 9, Nedelcu 7, Prepurgel 7, M. Popescu 8, Dobrescu 6, Radu 7, Roșu 7 (min. 73 Ciolan), Jercan 9 (min. 83 D. Emil).
A arbitrat A. BENTU ★★★★★, ajutat la tușă de I. Dancu și St. Lazăr (toți din București).
Trofeul Petschovschi: 9.
La tineret-rezerve: Crișul — F.C. Argeș 1—1 (1—1).

TOTTENHAM HOTSPUR — RAPID 3-0 (2-0)

LONDRA, 8 (prin telefon, de la trimisul nostru special). — Ne-a fost dat să asistăm, pe stadionul White Hart Lane, la reeditarea teribilului debut de joc din partida cu Legia, disputată la Varșovia. În minutul 1 — să nu ne vină să credem ochilor! — Răducanu a primit gol. Chivers a executat o repunere de la margine, Peters a țîșnit, reluind cu capul, pe lîngă Răducanu, surprins, în plasă. Acest start cît se poate de dezavantajos, este acuzat de fotbaliștii giuleșteni, care sînt supuși vreme de 15 minute la un adevărat asediu. Șuturi din orice poziție, lovituri de cap trimise de Gilzean, Peters, Chivers, Perryman, reprezintă tot atîtea iminente pericole de gol. Defensiva rapidistă rezistă însă la toate asalturile, iar în minutul 15 Neagu este pe punctul de a egala — primește o centrare de la Năsturescu în poziție foarte favorabilă, la 2—3 metri de poarta lui Jennings, dar șutează peste bară.

Forcingul gazdelor continuă în același iureș uluitor, dar rapidiștii dovedesc că s-au... adaptat într-o oarecare măsură, respingînd, este adevărat cu prețul unor mari eforturi, atacurile echipei londoneze.

Jocul tare — pe alocuri exagerat de tare — al lui Tottenham are un nou cîștig de cauză marcat și pe tabela de marcaj în minutul 36, cînd, în urma unui atac dur al lui Chivers, Lupescu este K.O., atacantul englez majorînd scorul. După acest nou gol, Răducanu are 10 minute de joc neserios, fiind un real pericol pentru formația sa.

Consemnînd faptul că echipa noastră a fost puternic traumatizată de golul primit în primul minut, trebuie să menționez că în fața a... 11 motoare, Rapid a jucat GREȘIT. Majoritatea fotbaliștilor giuleșteni au stat grupați la mijlocul terenului, nimeni n-a marcat pe nimeni! Zona cea mai vulnerabilă a echipei noastre a fost partea stîngă (a lui Codrea), pe unde atacurile gazdelor s-au infiltrat cu regularitate matematică.

Repriza a doua are aproape aceeași fizionomie, Tottenham atacă furibund.

Stadion White Hart Lane, teren bun, timp rece. Au marcat: PETERS (min. 1), CHIVERS (min. 36 și min. 63).
TOTTENHAM HOTSPUR: Jennings — Evans, England, Beal, Knowles, Coates (min. 56 — Pearce), Perryman, Peters, Gilzean, Chivers, Neighbour.
RAPID: Răducanu — Pop, Boc, Lupescu, Codrea, Dinu, Mușat (min. 68 — Angelescu), Dumitru, Năsturescu, Neagu, Codreanu (min. 88 — Ene Daniel).
A arbitrat corect SCHOOTS (Belgia).

Rapid se apără cu disperare, echilibrînd, totuși, într-o oarecare măsură jocul. La un atac al lui Codrea, Neagu are o situație favorabilă, dar nu ajunge balonul, care trece prin fața porții. În minutul 63 se produce o nouă majorare a scorului: Knowles centrează înalt în careu, Gilzean pasează cu capul spre același excelent Chivers, care șutează de la cîțiva metri în plasă.

Oricît am aprecia marile eforturi ale fotbaliștilor rapidiști, nu ne putem opri gîndul că asistăm la o luptă inegală, între cele două echipe existînd o distanță valorică.

Judecînd astfel lucrurile, scorul cu care ia sfîrșit partida nu reprezintă o sancțiune prea aspră.

Romulus BALABAN

• ultimele știri • ultimele rezultate •

Meciurile retur din turul al III-lea al „Cupei U.E.F.A."

Ieri, s-au desfășurat meciurile retur din optimile de finală ale Cupei U.E.F.A. Iată rezultatele. (În paranteze scorurile înregistrate în meciurile tur. Echipele calificate în sferturile de finală sînt subliniate).

Ferencvaros	— Eintracht Braunschweig	5—2	(1—1)
Dundee United	— A. C. Milan	2—0	(0—3)
Zeleznicear Sarajevo	— F.C. Johnstone	5—1	(0—1)
Juventus Torino	— Rapid Viena	4—1	(1—0)
Vitoria Setubal	— U.T.A.	1—0	(0—3)
Lierse S.K.	— P.S.V. Eindhoven	4—0	(0—1)
Wolverhampton	— F. C. Carl Zeiss Jena	3—0	(1—0)

Meci tur: Tottenham—Rapid 3—0 (2—0) (returul, la 15 decembrie, la București)

Reamintim că programul sferturilor de finală se va stabili prin tragere la sorți, la 12 ianuarie 1972, la Zürich.

Amănunte despre meciurile de ieri, vom publica în ziarul de mîine.

Turneul campionilor la tenis

PARIS, 8 (prin telefon). — Partida inaugurală a celei de a 3-a zi a Turneului campionilor la tenis a fost susținută de Jan Kodes și Klif Richey.

Americanul a început puternic, reușind să se distanțeze, primul set revenindu-i fără drept de apel și... fără nevoie de comentarii. „Metronomul" Kodes se revanșează în cel de al doilea, concretizat printr-o luptă dramatică și schimburi de mingi deosebit de spectaculoase. Lui Richey îi revine setul decisiv, după ce Kodes ratase o bună ocazie de „break" în ghemul al 5-lea. Scor final: Richey — Kodes 6—2, 3—6, 6—3.

A fost prima victorie a lui Klif Richey și a doua înfrîngere a lui Kodes, care își vede astfel serios compromise șansele pentru ocuparea unui loc fruntaș în clasamentul turneului.

În partida următoare: Smith — Barthes 6—4, 6—7, 6—3, prin care tenismanul american trece singur în fruntea clasamentului cu 3 victorii.

La ora cînd închidem ediția începe partida vedetă a serii, Năstase — Graebner.

PROGRAMUL DE AZI
Richey — Barthes
Năstase — Kodes
Franulovici — Graebner
Smith este liber.

ECHIPA SECUNDĂ DE HANDBAL A ROMÂNIEI ÎN FINALĂ, LA TBILISI

În semifinalele turneului internațional de handbal de la Tbilisi, echipa secundă a României a dispus cu 20—14 (12—7) de selecționata R.S.S. Gruzine și s-a calificat în finala competiției în care va întîlni reprezentativa R.D. Germane. Aceasta din urmă a întrecut în semifinale Iugoslavia cu 18—17 (7—7).

Redacția și administrația: București, str. Vasile Conta nr. 16; telefoane; centrala 11.10.05, secția corespondenți 11.51.09, interurban 72 și 286; telex: sportrom buc. 180, Tiparul „I. P. Informația", București 40368

PROLETARI DIN TOATE ȚĂRILE, UNIȚI-VĂ!

Sportul

ZIAR AL CONSILIULUI NATIONAL PENTRU EDUCAȚIE FIZICĂ ȘI SPORT

ANUL XXVII — Nr. 6902 | 4 PAGINI 30 BANI | Vineri 10 decembrie 1971

Dv. v-ați spus părerea?

● Au mai rămas 5 zile în care puteți să participați la ancheta noastră „CEL MAI BUN SPORTIV ROMÂN AL ANULUI 1971"

● Trimiteți chiar astăzi opțiunea dv.

● Frumoase premii celor ce vor indica ordinea exactă a primilor 10 clasați

● Trofeele pentru cei mai buni sportivi ai anului vor fi acordate într-un cadru festiv, cu care prilej va avea loc o frumoasă serbare cultural-sportivă

TERENUL PROPRIU CONTINUĂ SĂ-ȘI IMPUNĂ CUVÎNTUL...

DUPĂ ETAPA A XIV-a A DIVIZIEI A LA FOTBAL

MULȚESCU, de la Jiul, deschide scorul. Intervenția portarului craiovean OPREA e tardivă.
Foto: ION LICIU—Petroșani

Da, am trecut și de această „miercure lungă" a fotbalului nostru, începută la prînz cu meciurile diviziei A și terminată la ora

COMENTARIUL NOSTRU

„telejurnalului de noapte", datorită meciului de la Londra. În această miercure, împărțind bucuria produsă de calificarea U.T.A.-ei cu amărăciunea severei înfrîngeri a Rapidului (dar pentru care există, încă, șansa reabilitării, măcar morale), atenția iubitorilor de fotbal a fost atrasă de meciurile penultimei etape a diviziei A, „rundă" cu întîlniri de mare importanță pentru clasamentul primei noastre competiții, etapă cu derby-uri de talia celor de la Tg. Mureș și Cluj, cu tentativa „lanternei roșii" de a... eclipsa Farul, ale cărui străluciri s-au cam estompat de cînd lui Badea nu i-a mai plăcut briza mării și de cînd Tufan nu mai e cel de pe vremea cînd toată lumea vorbea cu atîta plăcere de meciul de la Lausanne.

Constantin ALEXE

(Continuare în pag. a 3-a)

BRAVO, U.T.A.!

Miercuri după-amiază, în Portugalia, acolo unde **Eusebio, Coluna, Germano, Torres** și **Jacinto Joao** au cochetat ani la rînd cu marile performanțe fotbalistice, unde formații de reputație europeană au gustat din cupa amară a înfrîngerii și au părăsit competiții de care își legaseră atîtea speranțe, o echipă românească — **U.T.A.** — își înscria în palmares o nouă și prețioasă performanță.

Acolo, pe gazonul stadionului din Setubal, la doi pași de munții Arrapida, o echipă venită din Carpați, cu disciplina, echilibrul și meticulozitatea, parcă, numai ei proprii, depășea greul obstacol pe care sorții îl aduseseră în cale, această cunoscută formație care e **Vitoria Setubal**, și se califica în sferturile de finală ale „Cupei U.E.F.A.". **U.T.A.** a adăugat încă o floare la frumosul buchet realizat de fotbalul românesc în această toamnă, alăturînd încă un succes de prestigiu celor realizate de echipa națională în campionatul european și de către Steaua în „Cupa cupelor".

Drumul U.T.A.-ei spre calificare n-a fost ușor. După Austria Salzburg și Zaglebie Walbrzych, Vitoria Setubal — care cu ani în urmă învingea Rapidul și acasă și la București — a trebuit să accepte calificarea celui mai bun. Și cei mai buni au fost acești jucători ai U.T.A.-ei, o adevărată familie, conduși, cu competența-i recunoscută, de Nicolae Dumitrescu, antrenorul care împlinea 50 de ani chiar în ziua calificării elevilor săi.

Bravo **U.T.A.**-ei și antrenorului ei, acest om mereu calm, stăpîn pe sine, echilibrat precum team-ul pe care îl slujește de mai bine de 25 de ani.

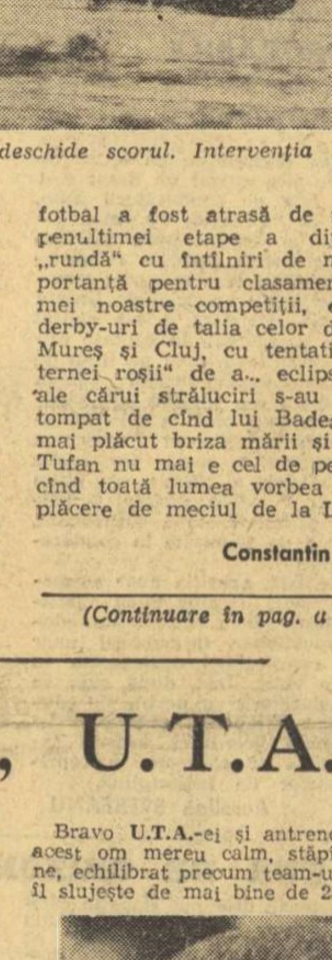

Antrenorul
NICOLAE DUMITRESCU

Azi, la Trinec

ROMÂNIA — CEHOSLOVACIA LA HANDBAL MASCULIN

Astăzi, în localitatea Trinec, situată în apropierea marelui centru industrial Ostrava, va avea loc întîlnirea dintre selecționatele masculine de handbal ale României și Cehoslovaciei. Plecați miercuri dimineață din Capitală, jucătorii români au ajuns în cursul aceleiași zile la Trinec, unde seara au efectuat un antrenament de acomodare în noua sală de sport din această localitate. Reamintim cititorilor că a doua întîlnire dintre cele două selecționate va avea loc duminică la Bratislava.

★

Începînd de astăzi, sala Olimpia din Timișoara găzduiește un turneu internațional de handbal masculin dotat cu „Cupa Politehnica", la care iau parte echipele **Lokomotiv Mihalovce** (Cehoslovacia), **Dinamo Brașov, Minaur Baia Mare** și **Politehnica Timișoara**. Jocurile se dispută azi și mîine, de la ora 17, iar duminică de la ora 11.

În „Turneul campionilor" la tenis:

NĂSTASE L-A ÎNVINS PE KODES!

● Doi lideri neinvinși: ILIE NĂSTASE și STAN SMITH

Aseară, în a treia sa partidă susținută în cadrul „Turneului campionilor", **Ilie Năstase** l-a avut ca adversar pe cunoscutul tenisman cehoslovac, **Jan Kodes**. După o oră și 25 de minute de joc, victoria a revenit jucătorului român cu scorul de 5—7, 6—2, 6—2. Meciul a avut momente de mare intensitate, în special în primul set, cînd Năstase a remontat de la 1—4, dar a fost apoi întrecut în prelungiri. Următoarele două seturi au prilejuit tenismanului nostru o demonstrație de înaltă clasă, el dominîndu-și net adversarul.

În primul meci al zilei, tenismanul american Richey a obținut a doua sa victorie, dispunînd de francezul Barthes cu 6—3, 6—3. La ora cînd închidem ediția se dispută partida Franulovici—Graebner.

În clasament conduc **Ilie Năstase** (România) și **Stan Smith** (S.U.A.) cu cîte trei victorii din tot atîtea întîlniri susținute. Urmează Barthes (Franța) și Richey (S.U.A.) cu cîte două victorii și J. Kodes (Cehoslovacia) o victorie.

Azi sînt programate întîlnirile **Năstase—Franulovici, Barthes—Graebner și Smith—Kodes.**

Corespondență telefonică din Paris

REPORTAJ LA VIITORUL... TRECUT

Cînd scriu aceste rînduri, a trecut o oră de la ultima minge a meciului **Năstase — Graebner**, care a început la 8 și s-a încheiat la 9 decembrie ora Parisului. E aproape două noaptea. Ne aflăm la... Drugstore-ul din Place de l'Etoile. L-am convins pe Mișu Nedef, vecinul meu de fotoliu, să mă însoțească pînă în centru, pentru prima ediție a ziarelor. Sîntem încă sub impresia „cascadei Năstase" din partida cu Graebner. Cunoașteți, desigur, durata meciului: 44 de minute. Bănuiesc că nu ați putut urmări jocul la televizor, datorită orei tîrzii, și sînt convins că vă interesează cîteva amănunte, indiferent de rezultatul meciului cu Jan Kodes.

Năstase a început cu 0—30, din două duble greșeli la serviciu. Dar, după acest reglaj, au venit 12 „mingi de aur" și... 3—0. Apoi, Graebner și-a adus aminte că a cîștigat două din cele trei jocuri cu Năstase în „Circuitul indoor 1971" și a egalat la 3—3. Din a-

Ioan CHIRILA

(Continuare în pag. a 4-a)

ILIE NĂSTASE

A IV-a ediție a C.M. de handbal feminin

ÎN OLANDA, 9 ECHIPE REPREZENTATIVE IAU STARTUL ÎN CURSA PENTRU CUCERIREA TITLULUI SUPREM

Între 11 și 19 decembrie, patru orașe olandeze — Rotterdam, Groningen, Utrecht și Arnheim — găzduiesc turneul final al celei de a IV-a ediții a campionatului mondial de handbal feminin. Cele mai puternice team-uri își dispută dreptul de a urca pe podiumul „mondialelor", printre ele numărîndu-se și reprezentativa României.

CEHOSLOVACIA, ROMÂNIA ȘI UNGARIA — ÎNVINGĂTOARE ÎN EDIȚIILE ANTERIOARE

Prima ediție a campionatelor mondiale de handbal feminin în 7 s-a disputat, în iulie 1957, în Iugoslavia. Titlul suprem a fost cucerit atunci de formația **Cehoslovaciei**, pe podium urcînd și echipele Ungariei și Iugoslaviei. Reprezentativa României — antrenor Victor Cojocaru — s-a clasat pe locul IX. **A doua ediție a campionatelor lumii a fost găzduită de România** — iulie 1962. De această dată se leagă memorabilul succes al echipei **României**. Ea a devenit campioană a lumii, încununînd eforturile unor excelente jucătoare, ale antrenorilor **Constantin Popescu** și **Nicolae Nedef**. În sfîrșit, ediția a III-a a C.M. s-a disputat, în 1965, în R.F. a Germaniei. În disputele care au avut loc de-a lungul a șapte zile (7—13 noiembrie), s-a stabilit următoarea ierarhie: **1. Ungaria**, 2. Iugoslavia, 3. R.F. a Germaniei, 4. Cehoslovacia, 5. Danemarca, 6. România.

10 ECHIPE ȘI-AU DISPUTAT 5 LOCURI, 4 S-AU CALIFICAT DIRECT

A IV-a ediție a C.M., încredințată spre organizare federației de specialitate din Olanda, a început o dată cu partidele de calificare. F.I.H — prin comisia sa tehnică (din care face parte și conf. univ. Ioan Kunst-Ghermănescu, delegat al F.I.H. la întrecerile din Olanda) a stabilit calificarea directă a formațiilor Ungariei — campioană mondială, Iugoslaviei — locul II la ultima ediție a C.M., Japoniei — reprezentanta Asiei și Olandei — țară organizatoare. Pentru celelalte 5 locuri ale turneului final și-au disputat șansele 10 formații. Prin tragere la sorți, ele au fost stabilite pe perechi, iar prin meciuri tur-retur au fost desemnate 5 învingătoare, calificate în turneul final. Echipa **României** a jucat cu puternica reprezentativă a Uniunii Sovietice, pe care mulți dintre specialiști o vedeau pe podiumul mondialelor. Dar, formația pregătită de antrenorii **Gabriel Zugrăvescu** și **Pompiliu Simion** a reușit o mare surpriză, eliminînd — la capătul unei dîrze dispute — reprezentativa U.R.S.S. Au fost necesare trei partide, deoarece după turul și returul întîlnirii situația era egală: la Tbilisi cîștigase team-ul sovietic cu 14—11, iar la Cluj învinsese formația României cu 13—10. În al treilea meci, disputat la Viena, echipa noastră a dispus, însă, categoric (16—9) de valorosul său adversar și și-a cîștigat dreptul de participare la turneul final al C.M. Iată și re-

Hristache NAUM

(Continuare în pag. a 2-a)

Trimisul nostru special la Béziers, Tiberiu STAMA, transmite:

STEAGUL ROMÂNESC FLUTURĂ LA „CHATEAU DE LA DEVÈZE"

În proiect: un meci ROMÂNIA — BELGIA

BEZIERS, 9 (prin telefon).

Aproape 24 de ore a durat călătoria echipei de rugby a României de la București la Béziers, această frumoasă așezare din vecinătatea Mediteranei (la 14 km) care găzduiește sîmbătă meciul cu Franța. În ciuda efortului, călătoria a decurs în bune condițiuni, escala de cîteva ore din capitala Belgiei prilejuind delegației române, o agreabilă întîlnire cu arbitrul internațional Teddy Lacroix — președinte al Federației belgiene de rugby, precum și o vizită prin Bruxelles avînd ca obiectiv principalele puncte turistice ale orașului. Dl. Lacroix s-a arătat dornic de a perfecta o întîlnire de rugby România—Belgia la nivelul selecționatelor de juniori sau de tineret, anul viitor, la Bruxelles și București.

Călătoria a avut loc cu trenul pînă la Paris într-o atmosferă destul de antrenantă. Pînă la ora cinei rugbyștii români au vizitat cu autocarul orașul Paris pe un traseu care a străbătut marile bulevarde și a trecut prin preajma unor puncte celebre ale capitalei franceze: Arcul de Triumf, Turnul Eiffel, Domul Invalizilor ș.a.

Cu un alt tren, de noapte, s-a ajuns la punctul terminus al călătoriei, orașul Béziers. Delegația României este cazată la circa 4 km de oraș, într-un vechi castel — Chateau de la Devèze. La ora prînzului, rugbyștii români au avut un program de deconectare, pentru ca apoi, după-amiaza, să facă primul antrenament pe stadionul „Président" în fața a numeroși spectatori. Evident, la antrenamente au fost prezenți și numeroși ziariști de la „Midi Olympique", „Midi Libre", de la televiziune și radio. Antrenamentul s-a dovedit util cu atît mai mult cu cît condițiile atmosferice n-au fost deloc prielnice — vînt puternic și rece — solicitînd pe jucători. Seara, delegația noastră a vizionat un film.

Alte cîteva detalii. Meciul va fi condus de arbitrul scoțian Michel Grierson. Presa de astăzi acordă spații largi evenimentului ce se apropie. „Midi Olympique", de pildă, rezervă mai bine de o pagină întîlnirii de sîmbătă, considerînd că reprezentativa „Cocoșului galic" are „o experiență australiană prețioasă în vederea întîlnirii cu România".

Programul de vineri: antrenament dimineața, după cel al echipei Franței, de data aceasta pe terenul ce va găzdui și întîlnirea, numit „De Saucliéres".

DINU
văzut de **AL. CLENCIU**

Derbyul așteptat: DINAMO-STEAUA la baschet

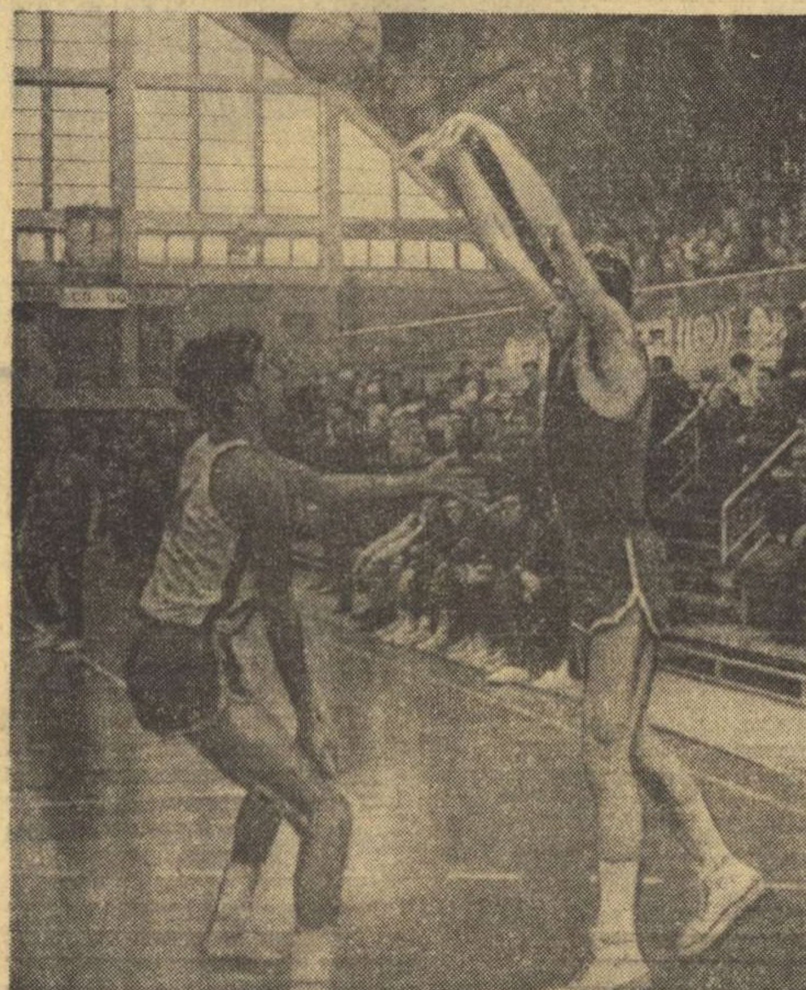

Prima încercare la coș în ultima confruntare Steaua—Dinamo (primăvara anului 1971): Tarău a aruncat peste Cernea a cărui opoziție este formală.
Foto: Dragoș NEAGU

Pasionantul campionat divizionar de baschet masculin, aflat acum la etapa a VII-a, programează, duminică dimineață, în sala Floreasca, tradiționalul și mult așteptatul derby Dinamo — Steaua. Ca aproape întotdeauna în cei 23 de ani de cînd se desfășoară competiția, aceste echipe, cuprinzînd pe unii dintre cei mai valoroși baschetbaliști ai țării, baza reprezentativei naționale, se află și acum în fruntea clasamentului, la egalitate de puncte, despărțite doar de coșaveraj. De asemenea, învingătoarea de duminică va lua o importantă opțiune în lupta pentru titlu, la care Dinamo (actuala deținătoare) și Steaua sînt principalele candidate.

Deci, există toate premisele pentru ca meciul să ofere o dispută pasionantă, din care primii cîștigători să fie... spectatorii. Desigur, însă, înaintea unei asemenea întîlniri, este interesant să aflăm părerea „combatanților". Pentru aceasta, ne-am adresat celor doi căpitani de echipă, maestrul emerit al sportului **Mihai Albu** (Dinamo) și maestrul sportului **Alin Savu** (Steaua) care ne-au declarat:

MIHAI ALBU: **„Sînt convins că vom cîștiga. Susțin acest lucru, deoarece, în ultimele confruntări ale campionatului, echipa noastră s-a simțit foarte bine, a avut multă poftă de joc. În plus, față de ediția trecută a diviziei A, îl avem și pe Novac. Cu el în formație, aruncăm la coș cu mai multă încredere, deoarece știm că dacă nu înscriem are cine să recupereze și, datorită acestui fapt, ratăm mai puțin. De altfel, Dinamo a învins pe Steaua și cînd Novac era accidentat și stătea în tribună. Desigur, nu ne va fi ușor. Cred că întrecerea va oferi o dispută interesantă, de bun nivel tehnic, care să satisfacă publicul ce va fi prezent în sala Floreasca".**

ALIN SAVU: **„Plecînd de la premisa că actuala ediție a campionatului național este mult mai echilibrată decît în anii precedenți, consider că prima confruntare Steaua — Dinamo nu are un caracter atît de decisiv ca în trecut. Pînă la sfîrșitul competiției, se mai pot petrece multe. Totuși, prin tradiție, prevăd că partida de duminică va fi la fel de disputată și de pasionantă ca toate cele dinainte. Din punctul nostru de vedere, problema cheie este anihilarea pătrunzătorilor adverși, respectiv Albu, Diaconescu și Dragomirescu. În măsura în care vom reuși acest lucru, sper într-un rezultat favorabil. Dar, înainte de toate, doresc ca meciul să fie de bun nivel tehnic și să se desfășoare în limitele unei depline sportivități".**

Două păreri, una foarte optimistă a jucătorului dinamovist, cealaltă, a stelistului, mai reținută. Un singur pronostic este comun și anume cel referitor la reușita partidei. Sperăm să se împlinească.

COMPONENȚA LOTULUI OLIMPIC DE TIR

În ultima sa ședință, biroul Federației noastre de tir a stabilit lotul olimpic de bază care va continua pregătirile pentru J.O. de la München 1972:

Armă cu glonț: Ștefan Caban, Ion Olărescu, Nicolae Rotaru, Petre Șandor, Gheorghe Vasilescu (antrenor **Paul Goreti**);

Pistol: Virgil Atanasiu, Lucian Giușcă, Dan Iuga, Marcel Roșca, Ion Tripșa;

Talere aruncate din șanț: Ion Dumitrescu, George Florescu, Ștefan Popovici;

Skeet (talere aruncate din turn): **Lucian Cojocaru, Gleb Pintilie, Gheorghe Sencovici** (antrenor, prof. **Ion Lovinescu**).

Antrenorul federal **Petre Cișmigiu** va pregăti pe V. Atanasiu, L. Giușcă, I. Dumitrescu, G. Florescu, Șt. Popovici și va îndruma pregătirea grupelor de skeet și pistol viteză. Antrenorul **Ștefan Petrescu** se va ocupa de pregătirea lui D. Iuga, M. Roșca și I. Tripșa.

Ca medic al lotului va funcționa **dr. Liviu Cariade**, iar procesul instructiv-educativ va beneficia și de sprijinul următoarelor cadre de specialiști: **dr. Ion Ștefan** (explorări funcționale), prof. **Dan Popper** (asistență metodică), prof. **Ștefan Popescu** (asistență psihologică), prof. **Mircea Honuț** (pregătire fizică).

CIOCÂLTEA — LIDER

Aseară, în runda a XVI-a a campionatului național masculin de șah s-au înregistrat următoarele rezultate: Ciocâltea — Șuta 1—0, Szabo — Drimer 0—1, Partos — Buza $\frac{1}{2}$—$\frac{1}{2}$, Mititelu — Ghițescu $\frac{1}{2}$—$\frac{1}{2}$, Botez — Ungureanu $\frac{1}{2}$—$\frac{1}{2}$, Grünberg — Ghinda $\frac{1}{2}$—$\frac{1}{2}$, Pavlov — Ghizdavu $\frac{1}{2}$—$\frac{1}{2}$. S-au întrerupt partidele Stanciu — Adam în poziție egală și Pușcașu — Vaisman, în care albul stă ceva mai bine.

În clasament conduce acum singur maestrul internațional Victor Ciocâltea cu 11 puncte din 15 partide (a realizat în ultimele 5 runde $4\frac{1}{2}$ puncte), urmat de Ungureanu și Ghițescu $10\frac{1}{2}$ (din 16 partide), Partoș $9\frac{1}{2}$ (din 15), Botez 9 (din 15), Pavlov 9 (din 16), Neamțu și Mititelu $8\frac{1}{2}$ (din 15) etc.

T. NICOARĂ

Din activitatea cluburilor sportive universitare

LA „PEDAGOGIC" TG. MUREȘ REZULTATELE OBȚINUTE REFLECTĂ PASIUNE, INTERES ȘI COMPETENȚĂ

În existența lor de pînă acum, cluburile sportive universitare, au înregistrat succese importante, s-au consolidat. Rezultatele obținute de sportivii studenți au marcat un curs ascendent. Toate succesele dobîndite de sportul universitar de masă și performanță se datorează grijii permanente acordată de partidul și statul nostru acestei importante activități, care contribuie în mod nemijlocit la formarea și educarea omului nou, a conștiinței socialiste, a personalității multilaterale a viitorilor constructori ai comunismului.

★

În cadrul Institutului pedagogic din Tg. Mureș sportul s-a bucurat întotdeauna de multă popularitate. Conducerea institutului, biroul organizației de bază au sprijinit în permanență eforturile cadrelor didactice de specialitate și ale studenților sportivi pentru obținerea unor rezultate valoroase. În acest sens clubul sportiv „Pedagogic" din Tg. Mureș se bucură de frumoase aprecieri.

În anul 1969 a fost creată, pe lîngă Institutul Pedagogic, Facultatea de Educație Fizică. Aceasta a constituit un puternic imbold în activitatea sportivă de masă și performanță pentru clubul „Pedagogic", pentru centrul universitar din Tg. Mureș.

● Sportul de performanță este bine reprezentat ● Activitatea de masă are mulți adepți ● Munca depusă de cadrele didactice se bucură de frumoase aprecieri

Dacă acum 3 ani la „Pedagogic" sportivii clasificați erau în număr destul de mic, fără o contribuție substanțială la activitatea de performanță, azi în club există 106 sportivi clasificați, printre care maeștri ai sportului, campioni și recordmeni naționali. Dintre aceștia atletul **Csaba Dosa** și pentatlonistul **Adalbert Kovacs** au înregistrat succese deosebite în diferite întreceri internaționale.

La atletism, în general, se desfășoară o bogată activitate competițională obținîndu-se frumoase rezultate la campionatele universitare de sală de la Cluj, la cros (fete și băieți), la campionatele de primăvară etc. O comportare merituoasă au avut atleții clubului și în cadrul campionatelor universitare de la București în care **Csaba Dosa** (la înălțime) și **Iosif Nagy** (la disc) au devenit campioni republicani universitari.

La întrecerea celor mai buni atleți ai țării — campionatele naționale — **Csaba Dosa** devine campion cu 2,12 m la înălțime, în timp ce la 400 m garduri, **Ion Burcă** se clasează pe locul 5. În urma rezultatelor realizate la echipe, „Pedagogic" Tg. Mureș este considerat al 6-lea club sportiv al țării. Evident, produsul cel mai valoros al clubului este atletul Csaba Dosa care cu 2,20 m este recordmanul

Paul IOVAN

(Continuare în pag. a 2-a)

RUGBY

Opinii înaintea meciului cu Franța

CE SE VA ÎNTÎMPLA LA BEZIERS?

Reprezentanții cocoșului galic se află într-o formă care elimină din start orice dubiu în legătură cu valoarea lor actuală, cu virtuțiile lor arhicunoscute. Și-atunci este firesc să ne punem întrebarea: ce se va întîmpla la Béziers? Vom asista la un nou Bordeaux al rugbyului de la noi?

Semnatarul acestor rînduri a fost unul dintre martorii oculari ai accidentului din 1957. De atunci, confruntările amicale sau oficiale dintre reprezentanții celor două școli de rugby n-au mai marcat scoruri disproporționate. I-am întrecut pe francezi în trei rînduri, am făcut două egaluri chiar la ei acasă. A intervenit de bună seamă un echilibru de forțe.

Ce se va întîmpla la actuala ediție a întîlnirilor de rugby româno-franceze care are și un caracter jubiliar, fiind a 20-a? După tot ce am văzut, urmărind meciurile de verificare ale lotului național, previziunile nu sînt prea optimiste. Este adevărat că foarte mulți jucători din lot manifestă un superb spirit de dăruire și este incontestabil că îl vor avea și la Béziers (mă gîndesc la Dinu, Iorgulescu și Baciu, la Șerban, Suciu Nica și Durbac) dar meciul nu este lipsit, nici chiar în aceste condiții, de griji. În fond, tricolorii n-au avut prilejul să-și verifice potențialul de joc în compania unor adversari mai serioși. Meciul cu polonezii n-a fost suficient de edificator (el a relevat numai creșterea valorică a oaspeților), în timp ce verificarea cu **Rulmentul Bîrlad, echipă** care joacă oarecum, în maniera francezilor (mă refer numai la modul de a se angaja, total, fără vreo diferență între înaintași și treisferturi) s-a soldat cu unele accidentări regretabile de pe urma cărora acum suferă întregul lot. Ne-am verificat așadar, stadiul de pregătire în compania unor formații fără firmă prea mare, în timp ce adversarii noștri au realizat testări într-o confruntare de 8 meciuri (!) cu rugbyul australian. Și atunci?

Multe din încurcăturile și necunoscutele ivite în sînul lotului se datoresc și **ușurinței cu care s-a aprobat plecarea în turneu a Griviței Roșii**, în plin proces de pregătire a selecționabililor. Un fapt și mai grav; în timp ce doi dintre componenții acestei echipe, **Atanasiu** și **Al. Pop** erau așteptați la lot, ei își permiteau să se odihnească două zile la Veneția, pe drumul de întoarcere spre țară... Este limpede că în condiții normale, Grivița Roșie ar fi dat nu doi jucători lotului, ci de trei ori mai mult! Iar dintre aceștia n-ar fi lipsit **Demian**, omul care cunoaște poate cel mai bine pe francezi în teren. Un conducător de joc — apt însă — de talia lui Demian, ar fi dat echipei un plus de vitalitate morală.

Așa, nu ne rămîne decît să apelăm la marea forță de dăruire a tricolorilor, să credem în ei și să sperăm într-o comportare în măsură să-i mențină în elita rugbyului european.

Mihai NICULESCU

FOTBAL

DISPUTE INTERESANTE ÎN ULTIMA ETAPĂ A TURULUI DIVIZIEI A

Simbătă și duminică se dispută ultima etapă a turului campionatului diviziei A. În toate cele patru serii, atît la bărbați, cît și la femei, au loc în aceste zile partide interesante. La femei, în seria Sud, fruntașa clasamentului, Voința București, va juca cu Laromet, pe arena acesteia din urmă. Indiferent, însă, de rezultat (favorită este echipa Laromet, a cărei primă jucătoare, Elena Trandafir deține o bună formă, ea cîștigînd, recent, proba de senioare în competiția internațională „Cupa București") **Voința nu va pierde** șefia seriei. Lidera seriei Nord, C.S.M. Reșița, urmează să întîlnească, la Timișoara, pe Voința din acest oraș, o formație tînără (evoluează pentru prima oară în divizie), ce poate produce o surpriză. Echipa campioană, Voința Tg. Mureș, are un meci ușor cu Dermagant Tg. Mureș și, în caz că reșițencele vor pierde la Timișoara, Voința va trece pe primul loc.

La bărbați, sexteturile din fruntea clasamentelor nu pot pierde locurile pe care le ocupă, indiferent ce fac în această ultimă etapă. Constructorul Galați — locul I în seria Sud — are de susținut cel mai greu joc al său, la Cîmpina, cu Flacăra, echipa redutabilului Petre Purje. Chiar dacă vor părăsi arena învinși, gălățenii rămîn tot pe locul I. Singura formație neînvinsă din cele 40 de divizionare Voința Tg. Mureș, campioana țării, are un avantaj de 6 p pînă acum și, în partida de duminică, nu are probleme, întrucît evoluează acasă în compania noii promovate în campionat, Voința Lugoj.

Iată și celelalte meciuri: FEMININ — **Rapid Buc. — Petrolul Băicoi, Metrom Brașov — Cetatea Giurgiu, Gloria Buc. — Constructorul Buc., Voința Ploiești — Voința Constanța** (seria Sud); **Voința Mediaș — Voința Craiova, Voința Cluj — Voința Oradea, Hidromecanica Brașov — Voința Sibiu** (s. Nord); MASCULIN — **Metalul Plopeni — Rulmentul Brașov, Rapid Buc. — Gloria Buc., Petrolul Ploiești — Rafinăria Teleajen Ploiești, Constructorul Buc. — Voința Buc.** (s. Sud); **Electrica Sibiu — Gaz metan Mediaș, Olimpia Reșița — I.C. Oradea, C.F.R. Timișoara — C.F.R. Tg. Mureș, Voința Cluj — C.S.M. Reșița** (s. Nord)

Înaintea etapei finale din sezonul de toamnă, în fruntea clasamentelor se află echipele:

FEMININ
seria Nord

1.	C.S.M.	Reșița	8	7	0	1 9117 14
2.	Voința	Tg. Mureș	8	6	0	2 12301 12
3.	Voința	Cluj	8	5	0	3 11662 10

Seria Sud

1.	**Voința**	**București**	8	7	0	1 7589 14
2.	Metrom	Brașov	8	5	0	3 11901 10
3.	Cetatea	Giurgiu	8	5	0	3 7137 10

MASCULIN
Seria Nord

1.	**Voința**	**Tg. Mureș**	8	8	0	0 35672 16
2.	Voința	Cluj	8	5	0	3 24678 10
3.	Electrica	Sibiu	8	5	0	3 19492 10

Seria Sud

1.	**Constructorul**	**Galați**	8	7	0	1 20325 14
2.	Rapid	București	8	5	0	3 25633 10
3.	Petrolul	Ploiești	8	5	0	3 25471 10

RÎNDURI DIN SCRISORILE Dv.

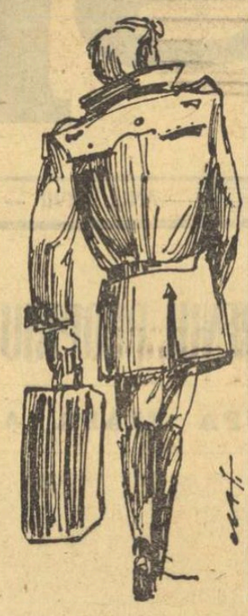

● **„Pe această cale vrem să mulțumim brigăzii de arbitri compusă din Ștefan Birăescu, la centru, A. Ferenczi și I. Boroș (toți din Timișoara) pentru modul cum au condus, în 28 noiembrie, întîlnirea de fotbal dintre divizionarele B, Corvinul Hunedoara și Olimpia Satu Mare, terminată cu scorul de 2—0 în favoarea hunedorenilor".** (A.S. OLIMPIA, Satu Mare). **Fără comentarii!**

● **„Vrînd să devin corespondent voluntar la ziarul dv. vă trimit pentru început un articol spre a fi publicat"** (NELU CIOBANU, str. Despot Vodă nr. 51, Constanța). **De fapt, ne scrieți despre jocul dur al lui Dinu asupra lui Iordănescu. Sîntem de acord să deveniți corespondent, dar ne interesează noutăți din viața asociațiilor, a mișcării sportive din orașul sau județul dv. Comentarii — ca cel al dv. — facem noi...**

● **„Știe oare** oficiul P.T.T.R. Brașov că la Zărnești ziarul „Sportul" vine rar sau aproape deloc!? Ce s-a întîmplat? Între 1—5 noiembrie a.c. n-am primit nici un exemplar deși sînt abonat. Pînă în 13 ale lunii nici un ziar primit în ziua apariției" (A. NICOLAE str. Postăvarului bloc 13, cartier 6 Martie, Zărnești — Brașov). **Chiar dacă nu se știa, acum s-a aflat. Și n-ar mai fi nici o scuză să nu se ia și măsuri!**

● **„Se spune că Oradea n-are** echipă de fotbal de divizia A. Dacă nu plecau unii jucători, iată ce echipă puteam face: Catona — Sătmăreanu, Sătmăreanu II, Pojoni, Popovici — Vigu, Racși — Kun I, Kun II, Sudi, Cassai. Rezerve: Solomon și Toth de la A.S.A. Tg. Mureș. Ce spuneți?" (CHIȚ ALEXANDRU, tehnician, Piața Tăranilor 10, Oradea). **Mai avem a spune ceva? E drept, ar fi fost o formație redutabilă care n-ar mai fi avut... emoții privitor la reintrarea în divizia A.**

● „Vă scriu în numele unui colectiv de susținători ai echipei A.S.A. Tg. Mureș. Știți că nici un meci al echipei noastre favorite n-a fost pînă acum televizat? Noi am dori tare mult, apreciind că aceasta ar fi o recunoaștere a îmbunătățirii jocului echipei noastre. Propunem să se televizeze cel puțin unul din meciurile pe care le va susține A.S.A. în luna decembrie cu Politehnica Iași, sau Rapid". (CRĂCIUN DOBRESCU, str. Mihai Viteazu nr. 21, Tg. Mureș). **Credem că aveți dreptate. Rămîne însă ca în această direcție să decidă însăși Televiziunea. Fiindcă ne cereți o părere — noi apreciem că televizarea meciului echipei dv. cu Rapid ar fi interesantă pentru telespectatori.**

SCHI

SINAIA VA AVEA O PÎRTIE DE 6,400 KM

● Se lucrează intens sub Cota 1400 ● Pe planșete, proiectul pîrtiei turistice din zona alpină

După ce am arătat situația generală — de loc îmbucurătoare — a pîrtiilor noastre de schi, ne oprim astăzi asupra unei excepții. Este vorba de noua pîrtie turistică în curs de amenajare între Cota 1400 și stația de plecare a telecabinei din Sinaia. Ea este **prima pîrtie de schi prinsă în planul de investiții al Ministerului Turismului.** Este drept că în loc să preceadă, ea va urma cu o întîrziere de doi ani telecabina instalată în Bucegi, dar — după multe discuții și ezitări — lucrările au început la sfîrșitul lunii noiembrie și vor fi continuate în vara viitoare. Putem spera, deci, ca în sezonul 1972—1973 să dispunem — la Sinaia — de o pîrtie modernă, care va influența hotărîtor dezvoltarea orașului ca stațiune de sporturi de iarnă (să nu uităm nici pîrtia de bob modernă proiectată, a cărei construcție va debuta în primăvară).

6,400 km DE ALUNECARE CONTINUĂ

Noua pîrtie a Bucegilor este destinată în principal schiului de turism. Ea pornește din vîrful muntelui Furnica (stația telecabinei), se îndreaptă spre cabana Vîrful cu Dor ocolește **„cetatea"** de sub această cabană, urmînd în continuare — în linii mari — traseul potecii turistice de vară pînă **„la lacuri"** (Cota 1 500), unde se va uni cu pîrtia pentru competiții de pe Valea lui Carp. În continuare se coboară pe lîngă teleferice pînă la Cota 1 400 de unde, pe un traseu în întregime nou, va șerpui prin pădurea de pe **Plaiul căseriei** pînă la stația de plecare a telecabinei din Sinaia.

În total noua pîrtie va măsura 6,400 km. Lucrările au început pe jumătatea inferioară a pîrtiei, defrișîndu-se culoarul necesar prin pădure. O dată terminată această operație s-a trecut la dezăjarea și curățarea terenului și sînt șanse ca și în această iarnă să se poată coborî pe schiuri de la Cota 1 400 pînă în Sinaia.

CE SE VA ÎNTÎMPLA ÎN ZONA ALPINĂ

Între timp, proiectanții definitivează proiectul tronsonului din zona alpină care, dacă nu necesită defrișări, pune alte numeroase probleme: **trebuie executate derocări, nivelări, garduri de protecție contra avalanșelor** (în zona dintre valea Zgarburei și Valea cu Brazi) etc. Se prevede ca după executarea tuturor acestor lucrări pîrtia să fie înierbată, pentru a fi protejată contra acțiunii de eroziune a torenților și, totodată, pentru a putea fi folosită chiar și cînd stratul de zăpadă va fi mai subțire. În același timp, se vor executa **derocări și la „Piatra Turcului", lărgindu-se culoarul din Valea cu Brazi pentru pîrtia de competiții,** care va continua mai jos — pînă sub cota 1400 — pe un traseu comun cu pîrtia turistică. Această ultimă lucrare va face posibilă omologarea pîrtiei din Bucegi pentru competițiile internaționale, ceea ce — de asemenea — va fi un cîștig pentru Sinaia, oraș care își va îndreptăți calitatea de stațiune pentru sporturile de iarnă.

Toate cele relatate mai sus nu fac decît să confirme că **numai prin angrenarea Ministerului Turismului în acțiunea de amenajare a pîrtiilor de schi, stațiunile noastre se vor ridica la nivelul celor similare din străinătate și vor putea atrage mai mulți amatori de schi de peste hotare.** Nu mai este nevoie să subliniem și aportul care îi vor aduce acestei pîrtii la dezvoltarea schiului nostru.

G. E.

CRISTIANII

● **Astăzi, 51 de instructori de schi** încheie micul curs de unificare a metodei de predare organizat de F.R.S.B. împreună cu Ministerul Turismului pe Cristianul Mare (Postăvarul). Ei au fost selecționați dintr-un număr de 68, criteriul fiind și cunoașterea limbilor străine. Majoritatea urmează să funcționeze ca instructori la cursurile de schi organizate pentru turiștii străini. De duminică și pînă astăzi, împărțiți în 5 grupe, ei s-au familiarizat cu metoda unică ce va fi predată și la cursurile din principalele stațiuni montane din țara noastră. Cursul a fost condus de un colectiv alcătuit din **I. Berindei, Mihai Bîră** și **Ion Matei.**

● **Fondiștii** și **biatloniștii clubului Steagul roșu** (antrenor Moise Crăciun) au urcat și ei în Poiana Brașov, unde au început pregătirile pe zăpadă.

● **Ultimele ninsori** au permis și școlii sportive din Miercurea Ciuc să-și înceapă activitatea pe zăpadă. În această etapă de acomodare se efectuează 5 antrenamente săptămînal sub conducerea prof. **Barboth,** respectîndu-se indicațiile tehnice date de Colegiul central de antrenori. O formă deosebită anunță chiar din acest început de sezon Iuliana Demeter și Judith Pall, componente ale lotului național de junioare.

● **Și schiorii secției de probe alpine** a Sc. sp. Miercurea Ciuc au luat contactul cu zăpada și cu porțile de slalom. Grupele de elevi conduse de prof. **Bontiș** și **Silo** fac 4—5 antrenamente săptămînal, pentru o acomodare mai rapidă și lesnicioasă cu noile condiții de efort și echilibru în mișcare.

● **Datorită perseverenței maestrului sportului Ion Cojocaru,** pîrtia Sulinar de pe Postăvarul a fost îmbunătățită în partea sa inferioară. Astfel, a fost eliminată **„insula"** dintre **„zidul mare"** și Leman și lărgit și nivelat **„canalul"** care nu mai are acum formă de albie. Buldozerele cu care s-au efectuat aceste lucrări acționează acum pe **„drumul roșu"** — pîrtia turistică — pentru a o lărgi și pentru a corecta unele viraje.

La Baia Mare

INTENSE PREGĂTIRI PENTRU SEZONUL DE IARNĂ

Gospodarii pîrtiilor de schi de pe versantul nordic al Dealului Negru, dominat de Vîrful Mogoșa (aflat la 16 km de Baia Mare), lucrează zi de zi la lărgirea pîrtiei lungi de 2 400 m, defrișînd locurile cu pricina, amenajînd din timp și porțiunea de sus (dintre vîrf și stînă). Totul se face sub conducerea unui colectiv pasionat și care se grăbește să încheie lucrarea înainte ca zăpada să ajungă la 1 metru grosime.

Duminică, schiorii de la Clubul Sportiv Baia Mare au luat primul contact cu zăpada căzută în cantitate suficientă (25 cm) pentru începerea pregătirii specifice. La primul antrenament pe zăpadă, condus de profesorul Vasile Görög, au luat parte 30 de sportivi. Avînd la îndemînă echipamentul necesar, schiorii C.S.B. se vor pregăti în continuare în așa fel, ca la deschiderea oficială a sezonului să fie cu toții într-o formă bună.

În vederea asigurării cu echipament a centrelor de schi care vor funcționa la Borșa, Sighetul Marmației și Baia Sprie, organul județean de specialitate a asigurat tot necesarul adăugînd celui existent încă 40 de garnituri.

Am vizitat și magazinul de materiale sportive din Baia Mare, unde am aflat că există schiuri din abundență din mărcile Combi R, Olimpia, Combi E, Super, Razant, Turist și Start. De asemenea, se găsesc schiuri de fond și schiuri pentru copii. Au apărut, după o lipsă de doi ani mănușile, ceara de fond, bocanți de schi și turism, rucksacuri, etc. Magazinul a fost aprovizionat și cu un număr sufficient de rondele, bețe, pulovere, ochelari, căciulițe pentru schi, din producție internă.

Cu toate rezultatele pozitive, responsabilul de magazin, Fr. Hodicsek, ne-a spus: „Am vrea să deservim cît mai bine pe cei ce practică sporturile de iarnă și într-o mare măsură am și reușit. Dar onorace și ceară pentru coborîre nu am primit, cu toate că am insistat să ni se trimită".

Înlăturîndu-se unele lipsuri, la Baia Mare există toate premisele unei vii activități sportive de iarnă, condiții necesare pentru creșterea unor generații talentate de schiori.

Vasile SĂSĂRAN-coresp.

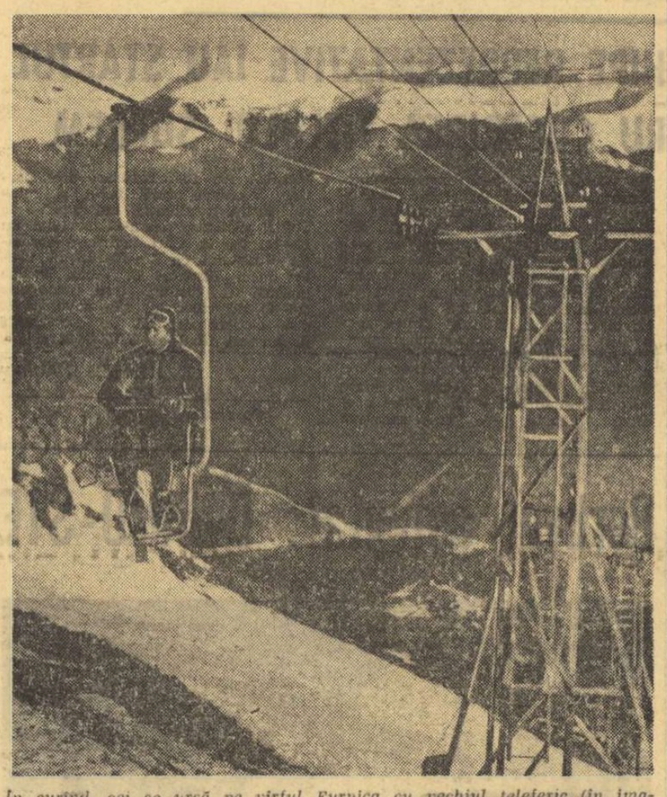

În curînd, cei ce urcă pe vîrful Furnica cu vechiul teleferic (în imaginea de mai sus), ca și cei care vor folosi noua telecabină, vor avea la dispoziție o pîrtie de coborîre modernă

Foto: M. THEO.

VOLEI

ACTE REPROBABILE

LA ADRESA ETICII SPORTIVE

Medalia obținută de reprezentativa noastră la campionatul european a adus un suflu nou, a dat un impuls puternic campionatului intern a cărui primă parte s-a încheiat recent. Pregătirea la cluburi s-a îmbunătățit simțitor, întrecerea formațiilor **din primul eșalon** a devenit mai pasionantă și, ca urmare, voleiul și-a recîștigat o parte dintre simpatizanții pierduți în anii vitregi ai decăderii sale.

Dar, o dată cu sporirea interesului pentru volei, pasiunea tifosilor a evoluat — după cum indică faptele semnalate la mai multe întîlniri — spre patimă, generînd incidente condamnabile, care întinează sensul noțiunii de sport. La Bacău, la Brașov, la Brăila și chiar la București, simpatizanții echipelor au avut comportări regretabile, violente, uneori huliganice, îndreptate, de regulă, împotriva arbitrilor, considerați aprioric de grupurile de spectatori pătimași, „dușmanii" echipelor gazdă. Cea mai gravă manifestare de acest gen s-a petrecut la Brăila, în timpul și după jocul Unirea Tricolor — Rapid, în care feroviarii au învins cu 3—0. După cum a stabilit ancheta efectuată de F.R.V., galeria înfierbîntată a insultat tot timpul partidei pe rapidiști și, în special, pe arbitrii L. Păltinișan din Brașov și S. Dumitrescu din Ploiești. Degenerarea jocului a fost facilitată și de acțiunile nesportive ale antrenorului și, ale căpitanului echipei locale, Traian Brandenburg, care, prin faptul că a cerut, în repetate rînduri, socotează arbitrului pentru deciziile sale, a încitat și mai mult publicul. Asemenea manifestări a avut și secretarul asociației brăilene, Gh. Dumitru.

În felul acesta situația a devenit incendiară spre final (datorită și unor acțiuni neregulamentare ale antrenorului formației oaspe, A. Drăgan), cînd cîțiva spectatori l-au tras de picioare pe arbitrul principal, ca la sfîrșitul meciului acesta cu greu să poată ajunge la cabine. Epilogul a fost ducerea cu forța (fapt nemaiîntîlnit în sportul nostru) a arbitrului L. Păltinișan la un spital din Brăila pentru a i se face analiza sîngelui, el fiind învinuit că se afla sub influența alcoolului (analiza avea să arate contrariul). Acest act de violență a fost săvîrșit de un ofiter de miliție care și-a arogat un drept ce-l are doar față de conducătorii auto, nu de cei ai meciurilor de volei.

În urma anchetei asupra incidentului de la Brăila, comisia de disciplină a F.R.V. a luat măsurile cuvenite: secretarului asociației Unirea Tricolor, Gh. Dumitru, i s-a ridicat dreptul de participare în calitate oficială la întîlnirile echipei pe timp de un an, antrenorului-jucător Traian Brandenburg i s-a interzis participarea la campionat pînă la sfîrșitul acestuia, jucătorul Cornel Popescu a fost suspendat o etapă, iar secția Unirea Tricolor a primit un ultim avertisment. Totodată, arbitrul L. Păltinișan a primit o etapă suspendare, pentru lipsă de fermitate în conducerea meciului.

Fără îndoială, apariția unor asemenea manifestări, străine eticii sportive, dovedește slaba muncă de educare a sportivilor (promotorii unor incidente reprobabile) desfășurată în secțiile de volei. Dar, după cum se vede, și educatorii au nevoie de educație. De asemenea, federația își poate imputa neglijarea acestui aspect și lipsa de exigență în reprimarea actelor de indisciplină.

Aurelian BREBEANU

ȘTIRI LA ZI

● Echipa campioană de fete a României, Penicilina Iași, urmează să plece luni cu avionul în R.F. a Germaniei pentru a susține, la Hanovra (15 decembrie), prima partidă cu V. C. Hannover din cadrul optimilor de finală ale „C.C.E.". Data jocului retur nu a fost stabilită, întrucît conducerea echipei vest-germane insistă ca acest meci să se dispute tot la Hanovra, lucru neacceptat de F.R.V.

● Luni, la I.E.F.S. (ora 18) este programat un lectorat la care sînt invitați toți antrenorii de volei din București.

● Derbyul turului feminin Rapid — Penicilina care trebuia să se dispute duminică 19 decembrie, în Capitală, va fi probabil amînat, echipa ieșeană fiind angajată în „C.C.E.".

● La săptămîna preolimpică, ce se va desfășura între 10 și 16 aprilie la München, a fost invitată să ia parte și reprezentativa masculină a României.

TUR DE ORIZONT ÎN DIVIZIA B

Deși au trecut doar opt etape în campionatele diviziei B de volei (masculin și feminin), se pot trage totuși de pe acum unele concluzii pe marginea desfășurării acestora. Din capul locului trebuie menționat că prin noul sistem de desfășurare a campionatului (patru serii a cîte șase echipe) a sporit interesul competitoarelor pentru cîștigarea seriilor respective și a dreptului de participare la barajul de calificare în prima divizie. O altă constatare ar fi aceea că în rîndul majorității echipelor au pătruns, mai evident decît în trecut, elemente tinere care dau un nou suflu competiției. Analizînd comportarea de pînă acum a echipelor, trebuie arătat faptul că fostele divizionare A, **Petrolul Ploiești, Explorări B. Mare** (masculin), **Universitatea Craiova** și **„U" Cluj** (feminin) conduc în serille respective, impunîndu-se prin plusul de experiență acumulat în A.

Campionatul masculin are o desfășurare agitată, cu derbyuri săptămînale, atît pentru prima parte a clasamentului cît și pentru ultimele locuri. Acestea au dat naștere la jocuri echilibrate, adesea spectaculoase și chiar dramatice. În seria I, **Petrolul Ploiești — cu o echipă** care îmbină de data aceasta experiența cu tinerețea — are cele mai mari șanse de a termina pe primul loc în disputa sa cu **Politehnica Iași.** În serille a II-a și a III-a conduc, neînvinse, echipele **Electra București** și **Voința Arad,** prima după victoria asupra Medicinii București, într-o întîlnire maraton care a durat mai mult de două ore, iar cea de a doua, datorită constanței în evoluții atît acasă cît și în deplasare. În ceea ce privește formația Electra București, antrenată de prof. **Cornel Porumb,** trebuie semnalat un lucru îmbucurător, și anume că este singura divizionară B care dă primului lot național un jucător: **Ștefan Băroiu.** Este, credem, un stimulent și un exemplu de urmat pentru celălalți antrenori. Seria a IV-a poate fi numită, pe drept cuvînt, o „grupă de foc". Nu mai puțin de patru din cele șase echipe aspiră la primul loc: **Explorări Baia Mare, Alumina Oradea, Silvania Șimleul Silvaniei** și **Politehnica Brașov.** Unul din derbyurile acestei serii, Politehnica — Explorări, a fost, după cum ne informa corespondentul nostru județean C. Gruia, un meci spectaculos, apropiat valoric de nivelul diviziei A.

Și în campionatul feminin au loc dispute dîrze, dar valoarea tehnică și spectaculară este mai redusă. Aceasta și pentru faptul că în fiecare serie există doar două candidate la poziția de lider final. În serille 1, 2 și 3, conduc, fără înfrîngeri, formațiile **I.T.B. Informația București, Universitatea București** și **Universitatea Craiova.** Dacă primele două au tranșat în favoarea lor, categoric, disputa cu adversarele, studentele craiovence au o adversară mai incomodă în **Corvinul Deva.** Deși favorită în seria a IV-a, **„U" Cluj** a fost învinsă duminica trecută de **Voința M. Ciuc** și egalată în clasament de aceasta.

Am mai sublinia doar comportarea slabă a unor echipe cum sînt Oțelul Galați, Industria sîrmei C. Turzii (m), Orizontul Bacău și Voința Sînaia (f), echipe care nu au reușit pînă acum nici o victorie...

Iulian COSTINIU

JUDO

● În sala sporturilor din Orașul Gh. Gheorghiu-Dej

ÎNCEPE CAMPIONATUL NAȚIONAL DE SENIORI PE ECHIPE

Sala Sporturilor din Orașul Gheorghe Gheorghiu-Dej, inaugurată doar cu două luni în urmă, va fi gazda simbătă și duminică, a primului campionat național: este vorba de finala campionatului republican de judo seniori, pe echipe. Cele mai bune 16 formații din țară, calificate la cele patru etape zonale care s-au disputat în luna noiembrie la Iași, Craiova, Timișoara și București, se vor întrece pentru a cuceri un loc cît mai bun în ierarhia judo-ului nostru. Cu atît mai mult, cu cît, se știe, primele nouă clasate primesc dreptul ca în anul 1972 să participe la prima divizie națională de judo a țării.

Care dintre aceste 16 echipe va reuși să devină campioană și să înlocuiască, astfel, pe laureata de anul trecut, echipa I.E.F.S. București? Cu mari șanse de reușită pornesc, în actualele întreceri, echipele **Dinamo Brașov, Rapid București, A.S.A. Buzău** și **I.E.F.S.** Dar nici echipele studențești **„Universitatea"** din Cluj sau **Craiova,** nu sînt lipsite de oarecari șanse.

Asupra actualului campionat pe echipe se poate emite părerea că este cel mai echilibrat dintre toate care s-au desfășurat pînă acum, etapele zonale desemnînd pe cele mai valoroase dintre aspirantele la calificare. Am cerut, cu această ocazie, și părerea secretarului Federației române de judo, **Anton Muraru.** Iată ce ne-a declarat: **„Un mare rol în asigurarea succesului campionatului republican de seniori pe echipe îl vor avea arbitrii. Aceștia vor trebui să dinamizeze, în permanență, lupta și să nu permită concurenților care au obținut un oarecare avantaj să-l păstreze prin mijloace nepermise, obstrucționiste. Dorim, în primul rînd, un judo sportiv. Tot cu această ocazie vor fi selecționate și elementele susceptibile de a participa la Olimpiada din 1976".**

Radu TIMOFTE

handbal

(Urmare din pag. 1)

A IV-a EDIȚIE A C.M. FEMININ

zultatele celorlalte meciuri de calificare:

R.F. a Germaniei — Suedia 12—4, 14—8;

R.D. Germană — Cehoslovacia 14—8, 11—7;

Danemarca — Bulgaria 11—8, 12—13;

Norvegia — Polonia 12—9, 11—6.

Cele 9 formații au fost împărțite în trei grupe: **A** — R.D. Germană, Danemarca, Japonia; **B** — Iugoslavia, **România,** Norvegia; **C** — Ungaria, R.F. a Germaniei, Olanda. Echipele vor juca — în cadrul grupelor — fiecare cu fiecare, urmînd ca primele două clasate să se califice în semifinale. Din prima grupă semifinală vor face parte echipele clasate pe primul loc în grupele A și C, precum și a doua clasată din grupa B, iar în a doua semifinală formațiile clasate pe locul II în grupele A și C, precum și prima clasată în grupa B. Din nou se va juca după sistemul „fiecare cu fiecare". La capătul tuturor jocurilor din semifinale echipele clasate pe primul loc în cele două grupe își vor disputa — în cadrul finalei campionatului mondial — locurile I—II, formațiile clasate pe locurile doi — vor juca pentru locurile III—IV, iar cele clasate pe ultimele locuri, pentru locurile V—VI. Paralel, se va disputa și o întrecere pentru stabilirea locurilor VII-IX, la care vor lua parte echipele clasate pe ultimul loc în grupele preliminare.

ECHIPA NOASTRĂ ARE O MISIUNE GREA

Reprezentativa României va intra în focul disputelor la 12 decembrie. Ea va juca la Rotterdam, primul său meci din preliminarii în compania formației Norvegiei. Meciul se va disputa la Energiehal și va fi condus de arbitrii olandezi **Gerard Houtbraken** și **Theo Kielborn.** A doua zi, la Groningen (Martinihal), își va disputa partida cu Iugoslavia. Arbitri: **Hans Carlsson** și **Leif Olsson** (Suedia).

Evident, sarcina formației noastre reprezentative este, încă din preliminarii, destul de dificilă. Echipa Iugoslaviei — medaliată cu argint la ultimul campionat mondial — este deosebit de redutabilă, iar cea a Norvegiei a dispus de R.F. a Germaniei la ea acasă. Totul depinde de modul în care vor reuși handbalistele noastre să se mobilizeze. Factorul psihic are o importanță deosebită, el urmînd să decidă în ultimă instanță — fiind vorba de valori egale — cine va învinge. Să sperăm că Irina Climovschi (singura dintre jucătoarele care a făcut parte din echipa campioană mondială din 1962) și colegele ei vor reuși să treacă cu bine examenul preliminariilor și va urca în grupele semifinale.

I A „PEDAGOGIC" TG. MUREȘ

(Urmare din pag. 1)

țării la înălțime, iar la C.E. de la Helsinki s-a clasat pe locul 2. De realizările secției de atletism se leagă numele lectorului **Ion Ciotea** (șeful catedrei de educație fizică) și cel al asistentului Zoltan Szabo, care depun o muncă susținută și rodnică în pregătirea și formarea atleților studenți.

Baschetul are mulți amatori în cadrul clubului. Studentele și studenții institutului îl practică cu pasiune, iar rezultatele sînt concludente: în acest an echipa feminină a promovat în divizia B și, după cum am aflat, dorința fetelor este de a face saltul printre cele mai bune echipe ale țării. Munca baschetbaliștelor (majoritatea studente în anul I sau II) precum și priceperea antrenorului, asistentul universitar **Ioan Balaș,** sînt o chezășie că și acest deziderat poate fi îndeplinit. Și jucătorii de la „Pedagogic" au progresat continuu, cîștigînd campionatul municipal și județean. Lectorul **Vasile Kadar,** cunoscut arbitru internațional de baschet, antrenorul formației, speră ca printr-o muncă mai susținută, echipa sa să realizeze în scurt timp saltul calitativ la care îi dă dreptul talentul tinerelor care o compun.

Echipele de handbal și volei activează cu rezultate bune în campionatele județene unde dețin primele locuri. Renunțarea la promovarea în divizia B s-a făcut deoarece o parte dintre cele mai valoroase elemente au fost cedate altor echipe care joacă, deja, în divizia B.

Secțiile de gimnastică și pentatlon modern — de curînd înființată — în afara lui **Adalbert Kovacs** (component al lotului olimpic) nu dispun de elemente deosebite ca valoare. Dar antrenorii, cadrele didactice de la club speră ca în scurt timp și aceste sporturi olimpice să realizeze creșterea calitativă așteptată.

Nu putem încheia aprecierile la adresa sportului de performanță de la clubul „Pedagogic" Tg. Mureș, fără a arăta că între forurile diriguitoare de resort și cluburile sportive din localitate există o bună colaborare, în așa fel încît județul Mureș să fie bine reprezentat în competițiile oficiale, să fie înregistrate rezultate notabile. Astfel, cîteva studente ale Facultății de educație fizică **Rodica Ignătescu, Maria Szölösi** (componente ale lotului național) și **Irina Mathe** fac parte din echipa de divizia A a clubului sportiv Mureșul. De asemenea studenții **Iosif Czako, Eduard Lukaci** și **Arkadi Fazekaș** activează în divizionara A de fotbal A.S.A. Tg. Mureș.

★

Activitatea sportivă de masă cunoaște o dezvoltare continuă, atît în privința cuprinderii unui număr cît mai mare de studenți și studente în practicarea sistematică a exercițiului fizic și sportului, cît și în ceea ce privește numărul de competiții, dezvoltarea bazei materiale. Catedra de educație fizică împreună cu A.S. s-au preocupat de găsirea celor mai accesibile și utile forme de practicare a sportului, au ținut cont de preferințele studenților, de tradiția din institut. Majoritatea studenților au înțeles că îmbinarea în mod armonios a activității profesionale cu cea sportivă sub deviza „Mens sana in corpore sano", contribuie la formarea personalității, la pregătirea multilaterală a viitorilor profesori.

Din vastul calendar competițional menționăm următoarele întreceri: **„Cupa anilor I", „Cupa 30 Decembrie", Crosurile de toamnă și primăvară, campionatul de fotbal redus,** ș.a. **La toate acestea s-au adăugat, în fiecare an, cursurile de inițiere în schi, judo, excursiile, și drumețiile.**

Din cele constatate la clubul sportiv universitar „Pedagogic" din Tg. Mureș rezultă că munca desfășurată, rezultatele obținute, pot fi considerate ca bune, iar în viitorul apropiat există premise pentru un flux și mai convingător spre calitate.

De astăzi, în fiecare seară,
LA TEATRUL SATIRIC-MUZICAL „C. TĂNASE"
(la sala din calea Victoriei 174)

GROAPA

tragicomedie muzicală
după romanul cu același titlu de EUGEN BARBU,
pe muzică de Radu ȘERBAN
regia artistică: Nicolae DINESCU

Pentru voi, dragi sportivi!

Recent, Administrația Asigurărilor de Stat a scos de sub tipar un prospect privind asigurările practicate de ADAS cu o mare utilitate pentru sportivi.

Avînd o grafică reușită, redînd aspecte ale activității sportive din diferite discipline, prospectul oferă o imagine completă asupra unor forme de asigurare ca:

— **asigurarea de accidente;**
— **asigurarea pentru autoturisme;**
— **asigurarea pentru motocicluri;**
— **asigurarea „Turist".**

De reținut că:

— **primele de asigurare sînt convenabile;**
— **în asigurare se cuprind numeroase riscuri;**
— **în funcție de felul asigurării, sumele asigurate pot fi fixe sau convenite între ADAS și persoana asigurată;**
— **durata asigurării este variabilă;**
— **în caz de nevoie vă veți convinge că ADAS este prietenul dv.**

Prospectul și orice alte relații suplimentare se pot obține de la unitățile ADAS.

fotbal

POST-SCRIPTUM LA ETAPA A XIV-a

Discrepanțe în evoluția echipei Steaua la Cluj

Deși învinsă în cele din urmă, printr-un autogol al portarului, Steaua n-a lăsat o impresie nefavorabilă la Cluj. Dimpotrivă, echipa bucureșteană a întrunit aprecieri unanime pentru buna ei organizare tactică în teren (ceea ce denotă că jocul cu Universitatea a fost bine pregătit dinainte), pentru tenacitatea cu care s-a apărat, în intenția de a scoate un rezultat egal, acolo unde, în acest sezon, toate formațiile vizitatoare au aplecat steagul. Am remarcat, în acest sens, evoluția întregii linii a fundașilor (inclusiv a lui Cristache, care l-a avut în față pe cel mai în vervă înaintaș clujean în meciul de miercuri, **Uifăleanu**), contribuția substanțială adusă de cei trei mijlocași **(Vigu, Naom** și zul lui **Năstase** nu găsim justificare pentru indolența sa vizibilă în joc. Înlocuitorul lui, **Ion Constantin**, s-a dovedit mai combativ, a luptat mai mult în teren decît acest tînăr care își închipuie — probabil — că își poate menține locul în echipă în virtutea unui renume clădit doar pe talentul său.

★

Îl știam și l-am apreciat întotdeauna pe **Gheorghe Constantin** pentru sportivitatea dovedită în orice împrejurare, pentru comportarea sa lipsită de reproș, atît ca jucător, cît și, în ultima vreme, ca antrenor. Iată, însă, că miercuri, la Cluj, el ne-a apărut într-o altă, surprinzătoare, ipostază. Neputîndu-și, probabil, stăpîni nici el nervii în fața înfrîngerii care se profilase, **Constantin** nu numai că nu a încercat să-i tempereze (așa cum avea datoria s-o facă), pe jucătorii săi **(Negrea, Ion Constantin)** care protestau în acele momente pe lîngă arbitru, dar li s-a alăturat acestora, încurajîndu-i — de fapt — prin atitudinea lui. Mai mult chiar, după cum ni s-a relatat, de către persoane aflate de față, la sfîrșitul jocului, **Constantin** a ținut personal să-l „asigure" pe **Nicolae Rainea** că **„atîta timp cît eu voi fi antrenor la Steaua, nu vei mai arbitra această echipă".**

Este drept că seara, pe peronul gării din Cluj, la cîteva ore după terminarea meciului, antrenorul secund al Stelei nu mai părea atît de pornit împotriva arbitrului **Rainea.** Trecuseră nervii de moment, apele se mai liniștiseră. Nouă ne rămîne, însă, regretul pentru cele întîmplate și vrem să credem că ele au constituit o tristă excepție în conduita, pînă acum apreciată, a antrenorului Constantin.

Constantin FIRĂNESCU

O „IEȘIRE" STRIDENTĂ

Cine a spus că un meci durează numai 90 de minute? Pentru noi, cronicarii-amatori nu numai de faze dramatice, ci și de elemente pur omenești, de confidențe, cum le numim — meciul continuă și după ultimul fluier de arbitru, acolo, în cabine, unde, printre lămîi și prosoape, jucătorii își manifestă bucuria, necazul, așa cum le-a hărăzit pentru ziua aceea rezultatul final.

Este normal, este de înțeles.

În asemenea situații intime, și cronicarul, oricît de neutru, participă afectiv, „mulîndu-și" inima, vrînd-nevrînd, la temperatura respectivului vestiar. Dacă aș fi anticipat „scena" din cabina lui Sport Club Bacău, desigur, că aș fi ocolit-o. Undeva, aproape de ușă, antrenorul C. Rădulescu acuza pe Ghiță, pe care-l considera marele vinovat de înfrîngere; undeva, în partea opusă, într-un colț al cabinei, portarul echipei se îmbrăca, tăcut, cu capul plecat, coborît parcă sub povara cuvintelor.

Pe moment, n-am considerat potrivită o trecere în revistă a celor trei goluri primite de băcăuani (mai apoi, parcă i-aș fi găsit și eu o culpă lui Ghiță la golul lui Mureșan), mi-am reamintit, însă, cu ușurință, de tot ceea ce înseamnă acest portar de mai bine de un deceniu, pentru echipa sa, de acele goluri, gata făcute, multe la număr, scoase miraculos de inimosul și statornicul apărător al buturilor băcăuane. Mi-am reamintit și am apreciat nelalocul ei, stridentă, supărătoare „ieșirea" antrenorului C. Rădulescu, țesînd „meseriaș" priceput, și el inimos, contribuind din plin la reconstruirea echipei în care a jucat nu cu mult timp în urmă.

Ne-am declara fericiți la gîndul că antrenorul C. Rădulescu își regretă atitudinea avută față de portarul lui. Pe care, fără îndoială, și el îl apreciază mult.

G. NICOLAESCU

ION GURĂ DE AUR...

Mai întîi să anunț că am trecut cu bine două clipe de viață pe care nu credeam că le voi trăi vreodată. Prima: în aceeași zi de sîmbătă, Adrian Păunescu (căruia mi-e teamă să-i mai așez vreun adjectiv admirativ alături) și Angelo Niculescu s-au declarat de acord, în presă, cu un articol semnat de mine! Cred că sînt primul sportiv român care a trăit sub razele acestui eveniment miraculos: mergeam pe stradă, dansînd, ca un ecou din „Dansînd în ploaie" și „Domnișoarele din Rochefort" mergeam și cîntam: „ura, ura, ura, e minunată aventura, Angelo și Adrian sînt o dată de acord, să nu mor de cord!..." A doua clipă uimitoare: de-a lungul transmisiei meciului de fotbal Bulgaria—Franța, tot sîmbătă, Efimache Ionescu și Cristian Țopescu ne-au cerut de vreo trei ori scuze că nu ni se dă tenis, tenisul cu Năstase, fiind obligați să înghițim fotbal! Scuze pentru fotbal! Așa ceva n-am mai trăit și s-ar putea nici să nu mai trăim... E revanșa așteptată de toți microbiștii sporturilor mici, terorizate de Pele și Dobrin, a tuturor îndrăgostiților de handbal în 7, de rugby în 15, de volei în 6, de judo în 2, a tuturor celor care, săptămînal, mă califică drept „trădător al sportului" pentru că nu-i strig una și bună lui Țopescu, să-i sară sticla televizorului „mai lăsați-ne cu fotbalul ăsta de șapte păcate!..." (Lasă că era și un meci de fotbal de-ar fi trebuit singur să-și ceară scuze; era totuși bun la ceva și anume — să se vadă că România nu joacă cel mai prost fotbal din Europa, cum le-ar place unora să demonstreze zilnic). Ca atare, fiindcă revanșa tenisului e într-adevăr superbă, nu mă voi întinde la vorbă despre S. C. Bacău — care joacă, mi se pare mie, mult mai bine decît crede Ion Băieșu —, nici despre Rapid, nici despre strigătele de la Londra ale lui Soare, pe care eu le aplaud fiindcă sincer mi-au plăcut, cu atît mai puțin despre U.T.A. noastră dragă, care-și rîde de Fănuș ca o fecioară drăcoasă...

Voi spune că din minunăția asta de tenis filmat atît de frumos, cu atîta grijă de om și de adevărul său, cel mai mult îmi place Țiriac. Așa cum Humphrey Bogard îi spune lui Ingrid Bergman în filmul „Casablanca", replica aceea memorabilă: „e o plăcere să te pot privi!" — tot așa, îndrăznesc să scriu: e o plăcere să-l asculți și să-l privești pe Țiriac... Ceea ce e încîntător în comentariile lui ține de o calitate pe care o descopăr cu uimire la dînsul, deși l-am lăudat de atîtea ori: Țiriac se mai poate entuziasma în fața unui meci de tenis, lui Țiriac îi mai place la nebunie tenisul. Țiri mai poate striga: „formidabil!" la un retur al lui Barthès, el nu s-a blazat, el nu face pe deșteptul trist și superior, ca atîția cofetari care s-au săturat de savarine. El are voluptatea șuetei, a relatărilor în amănunt — și așa intrăm în lumea crudă și feerică a sportului alb, ca într-o mare experiență de viață. Mulțumită lui Țiriac, am ajuns să țin la acest Richey — figură cu totul antipatică, mîncată de draci, dar în care am descoperit durerea și mînia sfîntă în fața ghionionului, căci Țiri ne-a atras atenția, cu atîta omenie, asupra nenorocirilor care-i mănîncă viața acestui american ajuns la prea multe **meciboluri.** De la Țiriac dețin asemenea parabole ca aceea despre Năstase care a putut spune la 6—1, 6—2 pentru el într-un meci cu Graebner: **„nu cred să-l bat!"** și într-adevăr a pierdut — asemenea expresii ca: **„strîngerea brațului, noi îi spunem pe românește — frică..."**, de la Țiri avem o carte plină de mălțăi și reflecții cu care am putea înfrunta nu un oarecare meci cu Anglia, la fotbal, ci chiar meciuri ceva mai grele... În ce mă privește, dacă uit o clipă de Năstase, țin cu Smith. Perfecțiunea lui e la fel de umană ca imperfecțiunile celorlalți muritori.

BELPHEGOR

Dispută aprigă în careul petrolist. Nelu Nunweiller, venit în sprijinul înaintașilor, reia mingea cu capul spre poarta lui Mihai Ionescu. Fază din partida Dinamo—Petrolul

Foto: THEO MACARSCHI

DESPRE GREȘELILE PORTARULUI OPREA ȘI CURAJUL ANTRENORULUI EUGEN IORDACHE...

Pe craioveni i-a urmărit, parcă, „blestemul" Crișului... La Craiova, orădenii, după cum se știe, încasară, duminica trecută, două goluri în două minute. La Petroșani, a fost rîndul craiovenilor să împărtășească amarul Crișului, primind de data aceasta ei două goluri în min. 44—45!

Nu este însă vorba despre o fatalitate implacabilă, ci mai de grabă de două greșeli decisive, în care cel mai important rol l-a jucat portarul Oprea. El a ezitat să intervină energic în prima fază, cînd ar fi putut boxa balonul și sprintenul Mulțescu atita a așteptat. Țîșnind în față, el a reluat balonul în plasă și noul salt — disperat — al lui Oprea s-a dovedit tardiv. Al doilea gol, înscris după 30 de secunde, poate fi imputat lui Niculescu (care nu l-a atacat precis pe Naidin), apărătorilor centrali Sameș și Tacoi, dar și portarului Oprea, care s-a lăsat surprins din nou de un șut, bine plasat, e drept, dar destul de slab.

Iată, deci, cum două greșeli pot decide soarta unei partide...

Bineînțeles, aceste rînduri n-au intenția să scadă cu nimic din meritele Jiului, care, așa cum am consemnat și în cronică, a prestat — în ciuda unui teren foarte dificil — un joc foarte avîntat și bine orientat tehnic.

În orice caz, antrenorul Eugen Iordache trebuie felicitat pentru curajul cu care a schimbat, din mers, „piesele" mai vechi ale formației. Despre acești tineri, Mulțescu, Făgaș, Stoian și Urmeș, se va vorbi, sîntem siguri, tot mai mult, în curînd...

G. M.

PRESA PORTUGHEZĂ DESPRE MECIUL VITORIA SETUBAL — U.T.A.

Prin intermediul corespondentului nostru din Lisabona, Santos NEVES, iată o succintă revistă a presei portugheze, pe marginea partidei retur dintre Vitoria Setubal și U.T.A.

În cotidianul „A BOLA", cunoscutul comentator de specialitate Victor Santos, publicînd un amplu reportaj de la confruntarea de la Setubal, scrie, printre altele: **„U.T.A. a demonstrat că nu este o echipă de diletanți"** Considerînd că ea putea fi, totuși, eliminată — comentatorul adaugă: **„din păcate pentru fotbaliștii portughezi, calificarea s-a decis la Arad, unde U.T.A. a jucat foarte bine".**

Același ziar găzduiește scurta declarație a antrenorului formației din Setubal, Pedroto: **„I-am fi putut elimina pe români, dar miracolul așteptat — o victorie la 4 goluri diferență — nu s-a produs, oaspeții noștri apărîndu-se cu calm, știind să depășească momentele de reală dificultate".**

Partidei de la Setubal îi acordă mult spațiu cotidianul „O SECULO", din comentariul căruia spicuim: **„Cu puțin noroc, Vitoria putea dobîndi calificarea. La Setubal, jucătorii noștri au făcut o partidă bună, dar vizitatorii au jucat realist, arătînd că știu bine lecția apărării".**

În general, presa portugheză, care cuprinde cronici, declarații și reportaje de la confruntarea — retur de la Setubal, are cuvinte de laudă față de U.T.A., pe care o consideră o garnitură redutabilă, și cuvinte de... compasiune pentru jucătorii Vitoriei, cărora nu uită să le reamintească de o altă „ispravă" a arădenilor: eliminarea campioanei intercontinentale, Feijenoord.

În sfîrșit, iată cîteva aprecieri datorate ziarului **„DIARIO DE NOTICIAS": „Cei care află doar scorul, 1—0 pentru Vitoria, sînt tentați să creadă că fotbaliștii din Setubal au jucat prost. Adevărul nu este acesta. Elevii lui Pedroto au făcut o partidă bună, dar românii — veniți în Portugalia cu intenția de a se apăra — și-au păzit cu strășnicie avantajul acumulat în primul meci, atingîndu-și scopul propus".**

Pe stadionul din White Hart Lane, RĂDUCANU și BOC din nou învinși MARTIN CHIVERS, în dreapta, înscrie cel de al treilea gol în poarta echipei Rapid

(Telefoto: AP-Agerpres)

DEBUTURI ȘI... DEBUTURI

● **A MAI DEBUTAT UN ARBITRU ÎN DIVIZIA A!** De fapt, miercuri, la Constanța, a debutat o întreagă brigadă piteșteană, dar numai numele „cavalerului de centru" trebuie subliniat. Pentru că tușierii **(I. Răileanu** și **I. Constantin)** au fost literalmente depășiți de joc, fapt care a îngreuiat misiunea debutantului ION CHILIBAR. Spre meritul său, însă, arbitrul de centru n-a acuzat nici emoțiile debutului, nici lipsa sprijinului colegilor de linie, nici nervozitatea jucătorilor echipei gazdă (lăudabilă, prin comparație, sportivitatea formației C.F.R. Cluj) și nici nu s-a intimidat de corul potrivnic al tribunelor, născut de acel act de justețe și curaj — eliminarea lui Nistor. Pe fondul nervos al atmosferei, debutantul I. Chilibar a fost imperturbabil în calmul său, timp de 90 de minute. A fost calm și atent, sancționînd faulturile discrete pe care Caraman le comitea în atac, dar nu și căderile de „cascador" ale lui Ologu, ce-a-.. încercat de cîteva ori penaltyul. A fost atent și calm, aplicînd foarte bine legea avantajului și trecînd... din mers peste erorile colegilor de la tușă.

● **NICI N-A AJUNS BINE SĂ JOACE ÎN DIVIZIA A,** și fundașul NISTOR a fost eliminat. Deci, încă un „debut", miercuri la Constanța! Eliminarea aceasta nu s-a resimțit atît în reducerea numărului de jucători, cît în anularea ideii tactice cu care antrenorul Cosmoc începuse partida. Pentru că, după 26 minute de joc, prin eliminarea lui Nistor, Mareș, fundaș central, a ajuns apărător lateral, Antonescu, mijlocaș-piston, a devenit fundaș central, Tănase excelent pînă atunci pe extremă (!) a fost adus la mijloc, și echipa constănțeană s-a dereglat. Și asta a făcut-o un singur jucător!

I. MIRCEA

TERENUL PROPRIU CONTINUĂ SĂ-ȘI IMPUNĂ CUVÎNTUL...

(Urmare din pag. 1)

S-a consumat și etapa a XIV-a. Nici ea nu ne-a adus lucruri și fapte deosebite. Vom spune ca și altă dată: „în general, s-au impus gazdele. O singură victorie în deplasare (F. C. Argeș) și un egal (Petrolul) au salvat onoarea oaspeților". Au fost meciuri dîrze, s-a cam... sărit și peste cal, s-au dat și avertismente, arbitrul l-a eliminat de pe teren pe Nistor (Farul), pentru lovirea intenționată a adversarului. Așadar, acum știm și de Nistor. Poate că asta a și vrut băiatul, să se facă cunoscut.

Miercuri, caruselul victoriilor acasă și al înfrîngerilor din deplasare a continuat. Gazdele au cucerit 75% din punctele puse în joc. Pe meleagurile din apropierea „casei părintești", ocrotite de propriii suporteri, echipele noastre dovedesc nebănuite potențe ofensive, renasc din propria cenușă, își supun adversarii unor presiuni diabolice, măresc procentul șuturilor la poartă și înscriu goluri la care în deplasare nici nu visau. De pildă: după ce cu trei zile înainte, Jiul realiza la Pitești un adevărat record al ineficacității (un șut și două cornere), pe stadionul de la poalele Parîngului se dezlănțuie și oferă fapte care trebuie evidențiate: 27 de șuturi (dintre care 16 pe spațiul porții), victorie cu 3—0, arătînd că echipa e capabilă să înscrie și două goluri într-un minut. Și metamorfoza aceasta se produce, reținești, pe parcursul a trei zile. A. S. A. Tîrgu Mureș rămîne invincibilă acasă, lăsîndu-le băcăuanilor doar satisfacția de a fi marcat primele goluri din acest tur în orașul de pe Mureș. Dar meciul de la Tg. Mureș poate fi considerat ca unul din cele mai bune din această etapă (ale cărei jocuri au fost influențate de starea timpului urît). Meritul revine învingătorilor, dar și învinșilor. Sport Club Bacău a ținut să-și onoreze locul fruntaș pe care-l ocupă în clasament printr-o comportare frumoasă. Și a reușit. A jucat deschis, și-a construit acțiunile ofensive cu dibăcie, și a contribuit la buna factură a jocului. Meciul de la Tg. Mureș a plăcut, căci s-au înscris și 5 goluri.

Mai greu, dar tot victorii au realizat pe terenul propriu „U" Cluj și Farul, succese ce le-au adus, conform planificării, puncte mari, grație cărora studenții s-au apropiat de U.T.A. (dar arădenii n-au jucat de două etape), iar constănțenii au mai ieșit un pic din apa tulbure de la periferia clasamentului. Dar jocul Farului n-a convins nici acum pe nimeni. Prea modestă este evoluția acestei echipe cu posibilități mult mai mari.

Aceștia au fost învingătorii de miercuri. Învinșii? Învinșii de la Tg. Mureș și Petroșani nu sînt alții decît cei ce fuseseră învingători duminică: S. C. Bacău și Universitatea Craiova. Dar, după cum spuneam, în timp ce băcăuanii au părăsit terenul cu fruntea sus, craiovenii au toate motivele să fie supărați pentru că din nou au pierdut în deplasare la un scor categoric.

Etapa ne-a oferit și excepții: Prima: F. C. Argeș. Piteștenii, fără cîțiva titulari, nu s-au mulțumit cu „marele punct" din deplasare și au plecat de la Oradea învingători. Tocmai de la Oradea, unde punctele aveau pentru gazde atîta importanță. Dar, Crișul, echipa despre care nu poți spune cu certitudine ce valoare are, pentru că e prea capricioasă, pierde acasă din nou și cu aceasta contactul cu plutonul din care mai spera să-și apropie o colegă de suferință. Și astfel, după rezultatele de la Constanța și Oradea, la subsolul clasamentului e liniște. Pentru Crișul și C.F.R. iarna va fi doar o perioadă de iluzii și gînduri la ce va fi în primăvară. Și ca să fie bine atunci, de pe acum trebuie muncit cu sîrg. Campionatul mai are încă 16 etape, cu cele din sezonul viitor.

Și pentru că vorbeam de excepții, să amintim aici comportarea Petrolului, peste așteptările multora. Se vede treaba că, în ciuda unor pronosticuri pesimiste, la Ploiești se lucrează cu încredere pentru perspectivă, chiar dacă situația actuală a echipei nu-i prea roză.

În ciuda presupusului revirement, Steaua și Dinamo au rămas și ieri „marile anonime". La București, campionii — cu mult sub valoarea lor — au fost surprinși de replica ploieștenilor, iar la Cluj, deși a făcut eforturi considerabile. Steaua a pierdut din nou. Ambele echipe datorează ultimele rezultate jocului slab al înaintașilor. Oare doar aceștia să resimtă oboseala bogatului program competițional?

Atît despre etapa a XIV-a. Duminică va fi ultimul act, cu toate cele 16 echipe pe scenă.

JUDECÎND-O DUPĂ CUM S-A COMPORTAT ÎN CELE DOUĂ MARI FAZE DE ATAC ALE FOTBALIȘTILOR RAPIDIȘTI

Apărarea lui Tottenham ar putea fi vulnerabilă la București

LONDRA, 9 (prin telefon, de la trimisul nostru special)

După scurgerea unei nopți, meciul dintre Tottenham și Rapid poate fi judecat mai cu detașare și deci mai exact. Golul lui Peters, din primul minut, chiar dacă nu a copleșit echipa noastră a incendiat, în schimb, moralul jucătorilor englezi. Prima reușită a gazdelor s-a născut din surprinderea și neatenția fundașilor bucureșteni. Chivers a executat un aut neobișnuit de lung, Gilzean a deviat balonul, iar Peters l-a trimis în poartă printr-o lovitură de cap. Cei doi n-au fost jenați de nimeni, deși se aflau în marginea careului nostru, iar Răducanu a atins mingea, dar n-a reușit s-o arunce peste bară. Abia avuseseși timp să-ți potrivești ceasul după fluierul arbitrului și se făcuse 1—0. Între primul și al doilea gol au trecut 35 de minute. În această perioadă, Tottenham avea să muncească enorm. Cîtă forță, cîtă rezistență, cîtă putere de atac, cîtă imensă tenacitate ne-au fost date să vedem! Gazdele, cuprinse de un fel de delir ofensiv, au impus jucătorilor giuleșteni un asediu aproape permanent. **Vrînd-nevrînd, ei au trebuit să se apere. Se poate spune că n-au făcut-o cum trebuia. Marcajul românilor n-a funcționat deloc bine.**

Postindu-se în fața careului propriu, stînd departe de adversari și încercînd să intervină abia în zona de mare pericol, apărătorii noștri au permis fotbaliștilor englezi să vină și să revină fără să aibă în față niște obstacole succesive. Rapid a făcut miercuri noaptea un fel de aglomerare pasivă, a așteptat prea mult, s-a concentrat numai asupra lui Chivers, Gilzean și Neighbour, în timp ce Peters, Perryman, Coates și Evans au realizat o presiune enormă, avînd mereu libertate de manevră. Dar, trebuie să rămînem în limitele adevărului și să spunem că strategia Rapidului n-a fost principala vinovată. Tottenham te face aici, pe stadionul White Hart Lane, să te simți ca într-un infern. Vine peste tine cu furie de 20—30 de ori într-o repriză. Vine cu viteză, pasează bine, schimbă mereu punctul de maximă presiune, lansează oamenii dinapoi, iar în careu se bate ca o ceată de centauri, de nu mai știi la un moment dat cum s-o potolești. Mult mai robuști decît rapidiștii, jucătorii londonezi au jucat tare (dar nu brutal), protejînd excelent balonul și cîștigînd prin calități atletice aproape toate momentele de luptă corp la corp. Pînă la sfîrșitul meciului n-am observat la ei nimic care să semene cu oboseala. Între primul și al doilea gol au avut numeroase ocazii. N-are rost să le reamintim. Cert este că Răducanu (care nu are nici unul din cele trei goluri pe conștiință, în schimb a salvat vreo 5—6), Boc, Lupescu, Dumitru și ceilalți au salvat destule situații critice, altele fiind spulberate prin erori comise de jucătorii englezi. Pentru că Tottenham este o echipă care te poate dobori prin forță, dar nu te poate dezarma prin acțiuni de finețe, imprevizibile și strălucind de fantezie. Nu are jucători cu har deosebit, dar are un fel de minunați roboți care fac manevre riguroase, rapide, extenuante pentru adversari, copleșitoare prin număr și tărie. Mereu aceleași pătrunderi pe părțile laterale, aceleași centrări și aceleași săriturii la cap. Dar aceste scheme sînt făcute de niște meseriași serioși, te zdruncină prin forța lor de șoc, egală de la început pînă la sfîrșit. Chivers a înscris al doilea gol pentru Tottenham primind o pasă de la Neighbour. El a șutat puternic, lovindu-l și trintindu-l pe Lupescu în timpul acțiunii. Dar, după opinia noastră, Chivers a fost preocupat de minge în această fază.

După pauză, Tottenham a manifestat aceeași vehemență. Dar Rapid avea să-și amelioreze oarecum așezarea, să avanseze cu mijloacele, să reușească mai multe incursiuni dincolo de centru. Jocul s-a apropiat de un oarecare echilibru. Acum i-am văzut și pe englezi aglomerîndu-se în apărare, numai că și defensiva lor avea ceva activ, agresiv, era o reacție de întîmpinare cît mai departe de poartă. Al treilea gol a fost parcă la fel de stupid ca și primul, fiindcă mingea trecută pe la Knowles și Gilzean, și ajunsă la Chivers, a fost jucată de ultimul în fața fundașilor stupefiați și pasivi ai lui Răducanu.

Dacă Tottenham a avut numeroase ocazii și a înscris trei goluri, Rapid a creat două faze în stare să dea partidei o turnură neașteptată. În minutul 15, Năsturescu a centrat excelent peste o apărare surprinsă și Neagu, singur în careu, a reluat milimetric pe lîngă bară. Rapid a fost în acel moment la un pas de egalare! Apoi, în min. 51, Codrea avea să pătrundă pe extrema stîngă, să paseze în diagonală, iar mingea să treacă prin careul de șase metri al lui Jennings, la o distanță foarte mică de piciorul lui Neagu. **Prea puțin deranjată la Londra, apărarea echipei Tottenham ar putea fi vulnerabilă la București, judecînd-o după cum s-a comportat în cele două mari faze de atac ale fotbaliștilor rapidiști.**

Elogiind dăruirea pînă la epuizare a echipei rapidiste, ne permitem observația că jocul putea să se încheie la un scor mai „ușor", 2—0 sau 2—1, de pildă, după cum la fel de bine tabela de marcaj putea să arate la sfîrșitul partidei un 5—0 sau 6—0...

Încercînd, în final, o caracterizare a jucătorilor, fi vom numi pe cei care miercuri seara au avut — pe planul echipei — cel mai bun randament: **Răducanu** (a salvat, cum spuneam, cîteva goluri sigure, neavînd nici o vină la cele primite); în schimb, jonglerille sale, copilărești, neserioase, au stupefiat întreaga asistență), **Boc, Lupescu, Dumitru, Năsturescu, Neagu** (care a fost periculos și a făcut o partidă bună, situat însă pe o poziție izolată n-a putut să aibă eficacitatea dorită).

Deși credem că Rapid mai are puține șanse reale de calificare, sîntem siguri că în meciul de la București giuleștenii pot obține victoria, ceea ce ar reprezenta măcar o revanșă morală...

Romulus BALABAN

CE SCRIU ZIARELE APĂRUTE JOI LA LONDRA

TIMES: „Prin această victorie, Tottenham și-a făcut confortabilă călătoria la București... Scorul ar putea determina echipa noastră să se simtă sigură de calificare. Dar aceasta ar fi o greșeală, fiindcă niciodată nimic nu e sigur. E periculos întotdeauna să ignori natura evenimentelor. Să nu uităm că Rapid a eliminat Napoli și Legia, iar echipa României e una din cele opt formații calificate în sferturile de finală ale campionatului european. Va fi tragic dacă Tottenham va risipi actuala zestre de goluri... Echipa londoneză a luat jocul în serios de la început pînă la sfîrșit, în timp ce spectatorii au avut o seară plăcută datorată lui Răducanu".

MORNING STAR: „Tottenham a luat conducerea după numai 24 de secunde, marcînd unul din cele mai rapide goluri din istoria clubului. Apărarea Rapidului a fost confuză. Răducanu nu s-a comportat ca un căpitan de echipă..."

GUARDIAN: Rezultatul este o răsplată pentru cele 90 de minute de atac fără încetare. Rapid a fost luat repede și surprins de lunga aruncare de la margine a lui Chivers. Tottenham a avut numeroase ocazii... La golul al doilea s-a părut că Chivers a ridicat prea sus piciorul și l-a lovit pe Lupescu, dar toate protestele românilor au fost în zadar... Bufoneriile lui Răducanu erau un amestec de supărare și aroganță. La un moment dat se părea că el și-a pierdut interesul pentru joc..."

CÎȘTIGĂTORII EXCURSIILOR ÎN CEHOSLOVACIA DE LA TRAGEREA EXCEPȚIONALĂ LOTO DIN 23 NOIEMBRIE 1971

Excursii de 1 loc (continuare) categoria a V-a: 48 excursii în Cehoslovacia: I. Șandru Viorel — com. Băneșți, jud. Arad; 2. Biringer Anton și 3. Löwy Gavril din Arad; 4. Stanciu Nicolae — com. Cepari, jud. Argeș; 5. Leonte Ilie — com Băbușeni, jud. Botoșani; 6. Stan Costică — Brăila; 7. Anghel Valeriu — com. Cernătești, jud. Buzău; 8. Burlacu N. Ion — com. Boboc, jud. Buzău; 9. Moldovan Aurel — Cluj; 10. Borsan Viorel — Turda; 11. Odagiu Gavrilă — Constanța; 12. Argintaru Ion — com. Negru Vodă, jud. Constanța; 13. Popescu Gheorghe — Moreni; 14. Guțu Ion — Craiova; 15. Velcu Iulian — com. Afumați, jud. Dolj; 16. Vasiloiu Constantin — Galați; 17. Miclea Marchian — Petrila; 18. Tudosă Costică — Iași; 19. Georgescu Eugen și 20. Georgescu Eugen din Giurgiu; 21. Lar Gheorghe — com. Recea, jud. Maramureș; 22. Țintariu Ion — Turnu Severin; 23. Rapolski Ernest — Reghin; 24. Hanganu V. Gheorghe — Piatra Neamț; 25. Roșu Gheorghe — Roman; 26. Stoichiciu Rudolf — Pitești; 27. Toma I. Stela — Breaza, jud. Prahova; 28. Meiencu Nicolae — Roșiori de Vede; 29. Pandi Francisc — com. Dumbrăvița, jud. Timiș; 30. Teglas Eugen — Timișoara; 31. Țăranu Milotin — Timișoara; 32. Gheorghe Marin — București; 33. Marian Ion — com. Pantelimon, jud. Ilfov; 34. Cristea Petre; 35. Gheorghe Ștefan; 36. Wiener Henriette; 37. Baltes Ilie Simion; 38. Netculescu Ion; 39. Vrînceanu Leon; 40. Gheorghe Neagu; 41. Chiteș Vasile; 42. Schaukal Carol; 43. Boeriu Gabriel; 44. Dugueleanu Dumitru; 45. Popescu Patriciu; 46. Luminea Gabriela; 47. Gheorghiu Elena și 48. Pleșea Petre toți din București.

● Tragerea Loto de astăzi va fi televizată direct din Studioul de Televiziune cu începere de la ora 19.10.

Rubrică redactată de LOTO-PRONOSPORT

Un debut bun al hocheiștilor

ROMÂNIA – FRANȚA
4–1 (1–0, 1–1, 2–0)

PARIS, 9 (*prin telefon*). Miercuri noaptea, echipa de hochei pe gheață a României și-a inaugurat sezonul internațional al acestei ierni întîlnind formația Franței, alături de care va evolua în grupa B (de la București) a campionatului mondial. Partida a avut loc la Verry Chatillon, un oraș-satelit al Parisului (50 000 de locuitori), aflat la vreo 30 km de capitala franceză. S-a jucat într-un patinoar acoperit, pe un teren de dimensiuni mai mici decît cele regulamentare (56/27 m în loc de 60/30), ceea ce a constituit un dezavantaj pentru formația noastră, neîngăduindu-i să se desfășoare tactic și să uzeze de viteza sa, superioară celei a adversarilor.

Selecționata României a cîștigat cu scorul de 4—1 (1—0, 1—1, 2—0), prestînd un joc bun. Antrenorii Flamaropol și Czaka au folosit următoarea formație: *Dumitraș (portar), Varga—Ioniță, P. Sgincă—Fl. Sgincă, Tureanu—Herghelegiu (fundași), Gheorghiu—Calamar—Ștefanov, Pană—Huțanu—Bașa, Fodorea—G. Szabo—Costea (înaintași)*. Portarul Crișan, Axinte și Bandaș nu au fost utilizați.

Am asistat la un meci viu, atractiv, care a plăcut celor peste 1 000 de spectatori aflați în tribune. Echipa noastră a surmontat cu succes oboseala turneului din Orientul îndepărtat, prezentîndu-se pe gheață, proaspătă, capabilă de efort și de luptă.

După primele minute de tatonare, caracterizate de o dominare a românilor, se realizează fazele la poartă. În min. 13, Ioniță îl „găsește" pe *Gheorghiu* și acesta reușește să înșele vigilența rutinatului portar francez Sozzi: 1—0. Cîteva secunde mai tîrziu, Cabanis scapă pe contraatac, dar Dumitraș apără. În minutul 15 sîntem pe punctul de a mări scorul. Fodorea face un dribling senzațional prin toată echipa franceză, dar... trage în portar.

În minutul 29, se produce egalarea: *Pourdanel* are o spectaculoasă acțiune personală, la capătul căreia înscrie: 1—1. Șase minute mai tîrziu, *Pană*, este servit excelent de Huțanu, readucînd în avantaj echipa noastră: 2—1. În repriza a III-a dominarea românilor se accentuează. Din numeroasele ocazii avute, două sînt finalizate de *Szabo* (de la Fodorea) și *Huțanu* (de la Bașa): 4—1, scor cu care ia sfîrșit această întîlnire de o bună valoare tehnică.

Canadiano-francezul *P. Laliberté*, antrenorul formației gazdă, ne-a declarat după meci: *„Mi-a plăcut echipa română. O socotesc în progres față de evoluția din Olanda.* (la grupa C a campionatului mondial, n.n.), *ceea ce n-aș putea spune despre elevii mei. Ați cîștigat pe merit, pentru că ați fost mai buni și ați știut ce vreți pe gheață"*.

Prof. TUDOR VASILE
conducătorul lotului

Portarul Constantin Dumitraș a apărat excelent în prima partidă dintre echipele României și Franței

• Aseară, noaptea tîrziu, a avut loc partida revanșă în localitatea Anier (lîngă Paris). Rezultatul nu ne-a parvenit pînă la închiderea ediției.

Astăzi, în jurul orei 13, lotul sosește pe aeroportul Otopeni.

HANDBALIȘTII ROMÂNI AU TERMINAT PE LOCUL II TURNEUL DE LA TBILISI

MOSCOVA, 9 (Agerpres). — Turneul internațional masculin de handbal de la Tbilisi s-a încheiat cu victoria reprezentativei R. D. Germane, care în finală a învins cu scorul de 18—15 (după prelungiri) selecționata secundă a României. Din echipa română s-a remarcat în acest meci Schobel care a înscris 11 goluri.

În partida pentru locurile 3—4, echipa Iugoslaviei a dispus cu 23—20 (15—8) de formația R.S.S. Gruzine.

sportul în lume

Tur de orizont printre fondiștii care se pregătesc pentru J. O. de la Sapporo

SCHIUL NORDIC A COBORÎT ȘI PE ALTE LATITUDINI

Marea surpriză a campionatelor mondiale din 1970, Gerhard Grimmer (R.D.G.) purtat pe brațe de coechipierii săi după cîștigarea medaliei de argint în cursa de 30 km

Schiul nordic, numit astfel fiindcă probele de fond și săriturile s-au născut în țările scandinave, a fost multe decenii dominat de campionii lor. De altfel, el se bucură în țările iernilor lungi de o popularitate care explică această dominație întinsă pe cîteva decenii. Nici apariția pe primul plan a schiorilor sovietici (1954) nu a fost, propriu-zis, o „derogare" de la tradiție, în U.R.S.S., existînd aceleași condiții pentru schiul nordic și același interes în rîndurile tineretului. În ultimii ani se întîmplă, însă, o mutație spectaculoasă, tot mai numeroși fiind schiorii din Europa centrală care pătrund spre vîrful piramidei valorice. O sumară statistică ne arată că dacă în 1968, anul în care s-a înregistrat prima victorie la J.O. a unui fondist nescandinav (italianul F. Nones la 30 km) ordinea primelor națiuni respecta oarecum tradiția, în 1970 ea a fost complet răsturnată. Într-adevăr, după punctajul 7—5—4—3—2—1 acordat primelor 6 locuri, la Grenoble (1968) s-a situat pe primul loc **Norvegia (54 p), urmată de Suedia (40 p), U.R.S.S. (34 p) și Finlanda (26 p).** La campionatele mondiale din 1970 disputate în munții Tatra, această ordine, oarecum tradițională, a fost complet răsturnată, după echipa **U.R.S.S., situată pe primul loc (86 p), urmînd R. D. Germană (27 p), Finlanda (25 p), Norvegia (24 p), Cehoslovacia (20 p) și Suedia (16 p).** Iată deci că schiorii Europei Centrale au reușit să pătrundă temeinic în bastionul schiului nordic. Și nu numai la sărituri, unde H. Recknagel (R. D. Germană) a făcut prima „breșă" încă în 1960, ci și în cursele de fond.

METODELE DE ANTRENAMENT, SECRETUL NOILOR CAMPIONI

Secretul ultimelor succese ale fondiștilor Europei Centrale nu mai este de fapt un secret. Ei sînt, încă, mai puțin numeroși decît cei nordici, dar, după ce și-au însușit metodele de antrenament scandinave, au făcut un pas mai departe și le-au perfecționat. De aceea, la ora actuală, în schiul nordic și mai ales în probele de fond, asistăm la o mare bătălie a metodelor. De mulți ani, fondiștii italieni au un antrenor suedez și fac stagii de pregătire la Volodalen; fondiștii din R. D. Germană au reușit să pună la punct — pentru antrenamentul pe uscat — schiuri pe rotițe perfecționate, care permit o mișcare identică celei de pe zăpadă și astfel au putut prelungi perioada antrenamentului specific pe un număr de luni care întrece durata iernilor din nord. Aceste schiuri pe rotițe au făcut obiectul unor cercetări atente și au fost adaptate și de norvegieni, finlandezi, suedezi și sovietici, constituind astăzi unul din procedeele de bază pentru antrenamentele de vară și toamnă. Dar, pentru Sapporo, fiecare echipă a căutat în același timp să intensifice pregătirea prin toate celelalte mijloace clasice și să aducă pe piste pe cei mai buni sportivi ai lor, chiar dacă vîrsta acestora depășește uneori prima tinerețe...

SPECTACULOASA REVENIRE, DAR ȘI TINERE SPERANȚE...

Fondiștii sovietici au făcut prima selecție olimpică încă de anul trecut. Campionii mondiali **Vedenin, Voronkov, Tarakanov** și **Simasov** vor fi și la Sapporo în primele rînduri. Dar alături de ei vizează selecția și **Skobov, Akentiev** și **Dolgonov.** La pregătirea lor obișnuită, de mare intensitate, sovieticii au adăugat și un stagiu în Suedia nevrînd să piardă contactul cu cei ce au pus bazele metodelor moderne în antrenamentele fondiștilor.

Suedezii, norvegienii și finlandezii au pus accentul pe intensitate și au introdus pregătirea obligatorie pe schiuri cu rotițe. O excepție în echipa Finlandei: **E. Mäntyranta** (campion mondial în 1962 și 1966, dublu campion olimpic în 1964) a făcut și face antrenamente separate, dorind — după o pauză de 3 ani — să-și reia (la 35 de ani) locul în echipă. Marea speranță a finlandezilor rămîne însă campionul mondial **K. Oikarainen** și un tînăr, **Riese Juha Mieto** (de 1,91 m), în timp ce suedezii contează mai ales pe **Aslund** (26 de ani), cîștigătorul cursei de 15 km la C.M. din 1970, ca și pe „veteranul" **Jan Halvarsson** (39 de ani), locul doi la primul concurs al sezonului. Mai greu se conturează echipa Norvegiei, care face schimb de generații. Se pare, însă, că alături de cîțiva tineri care pot produce mari surprize, va fi prezent la Sapporo și H. Grönningen (36 de ani), care ține să realizeze o rară performanță a patru participări la J.O.

Printre principalii favoriți ai viitoarelor jocuri se numără și fondiștii din R. D. Germană prin **G. Grimmer** (28 ani, medalii de argint și bronz la C.M. 1970) și **Gert-Dietmar Klause,** cîștigătorul primului concurs al sezonului. Și poate ar mai trebui să consemnăm că **F. Nones** (31 de ani), italianul care a provocat marea surpriză la Grenoble, a reluat și el, cu multă seriozitate, antrenamentele pentru Sapporo; că vest-germanul **W. Demel** (36 ani) a rămas pe poziție: că și Cehoslovacia are în **Karel Stefl** (25 ani) și **Vaclav Perina** (26 ani) două mari speranțe.

Gh. EPURAN

În turneele internaționale de șah

POLIHRONIADE A REMIZAT CU VERÖCZI

VRNJACKA BANJA, 9 (Agerpres). — În cadrul „Cupei campioanelor europene" la șah s-au disputat partidele întrerupte din rundele anterioare. Lidera clasamentului, Maria Ivanka, a învins-o pe Eigenmann, dar a cedat la Konarkovska-Sokolov. Maestra română Elisabeta Polihroniade a remizat în 58 de mutări partida întreruptă în runda a 5-a cu Veröczi. Campioana mondială Nona Gaprindașvili a acumulat 1½ p din trei partide: a cîștigat la Gordana Iovanovici, a pierdut la Veröczi și a remizat cu Gheorghieva.

Alte rezultate: Erenska — Gordana Iovanovici 1—0; Wasnesky — Eigenmann 1—0; Timer — Gordana Iovanovici 1—0; Gheorghieva — Timer 1—0; Erenska — Gheorghieva remiză.

Clasament (după șase runde): 1. Ivanka (Ungaria) — 5 p; 2—3. Erenska (Polonia), Veröczi (Ungaria) — 4½ p; 4—5. Polihroniade (România), Vokralova (Cehoslovacia) — 4 p; 6—7. Gheorghieva (Bulgaria), Konarkovska — Sokolov (Iugoslavia) — 3½ p; 8. Gaprindașvili (URSS) — 2½ p; 9. Timer (Olanda) 2 p etc.

HALTEROFILII DE LA RAPID ÎNVINGĂTORI ÎN POLONIA

Echipa de haltere Rapid București a evoluat la Cracovia, unde a repurtat o frumoasă victorie în compania formației Krokus din localitate. Halterofilii bucureșteni au învins cu 5—4. Iată cîștigătorii (pe categorii) din echipa Rapid: **T. Apostol** 395 kg (cat pană), **Aurel Miuț** 385 kg (cat. ușoară), **Gh. Miinea** 405 kg (cat. semimijlocie), **L. Opreanu** 407,5 kg (cat. mijlocie) și **O. Băncilă** 355 kg (cat. grea). Remarcabile sînt rezultatele lui Miuț, Miinea și Opreanu.

GHEORGHIU A ÎNTRERUPT CU SAVON

MOSCOVA, 9 (Agerpres). — „Memorialul Alehin" care se desfășoară în prezent la Moscova, a programat partidele din runda a 11-a. În singura partidă decisă, campionul mondial de juniori, Karpov (URSS), a cîștigat la cehoslovacul Hort în 38 de mutări. Foarte încordată a fost partida dintre campionul mondial Boris Spasski și marele maestru sovietic David Bronstein. După ce ambii jucători au consumat peste două ore de gîndire pentru numai 12 mutări, la mutarea a 18-a ei au căzut de acord asupra remizei. Cu același rezultat s-au încheiat partidele: Balașov — Stein, Olaffson — Petrosian, Byrne — Smislov, Tal — Tukmakov și Lengyel — Parma. Două partide s-au întrerupt: Uhlmann are avantaj material la Korcinoi, iar Florin Gheorghiu (cu piesele albe) a întrerupt în poziție complicată cu Savon.

În clasament conduce tot D. Stein cu 7 p (1), urmat de Petrosian, Smislov și Bronstein (toți U.R.S.S.) cu cîte 7 p.

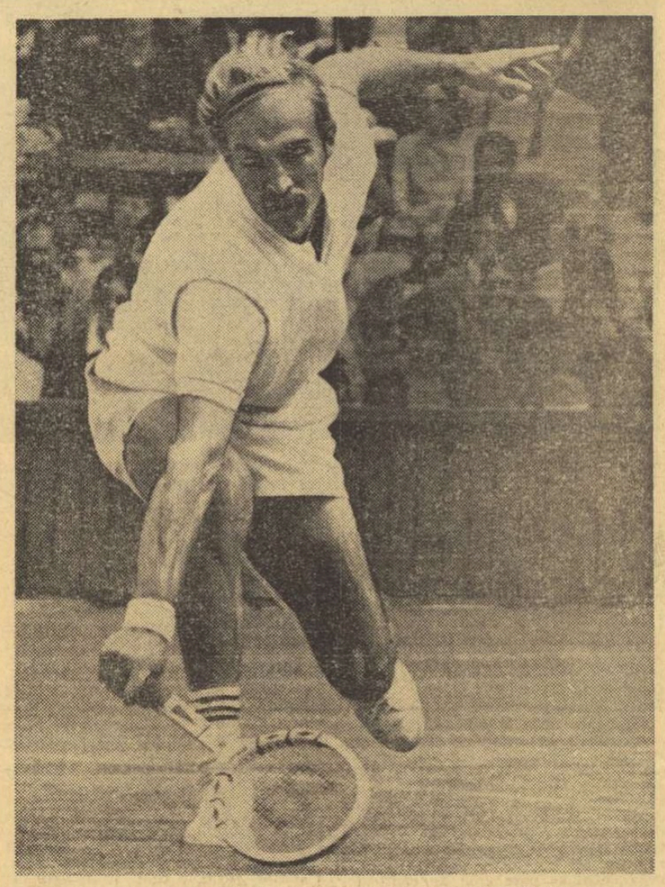

Americanul Stan Smith, cîștigătorul Marelui Premiu-FILT din acest an, va fi duminică ultimul adversar al lui Ilie Năstase, al doilea clasat în competiția-circuit.

„TURNEUL CAMPIONILOR"

(Urmare din pag. 1)

cest moment a existat un singur jucător pe teren. Scorul acestei perioade (9—2) este aproape neverosimil pentru un meci între doi jucători cu o cotă internațională oarecum apropiată (repet cotă și nu clasă, pentru că e cu totul altceva).

Cu ce a cîștigat Năstase? Cu voleul de dreapta și, în primul rînd, cu formidabilele sale reveniri. Niciodată un retur n-a semănat cu celălalt. Cele mai eficace, însă, au fost retururile moi, trimise perfid spre... gleznele adversarului. De cele mai multe ori Graebner a fost atît de surprins de aceste mingi insolente care îl înfruntau direct, încît a fost gata să se împiedice de mingea furișată pe sub racheta pusă pentru voleu, minge care amenința să se transforme într-o coajă de portocală din filmele cu Stan și Bran.

Dacă am vorbi, însă, doar despre voleul de dreapta și despre retur, ar însemna să nedreptățim toate celelalte arme ale acestui joc-fulger, în care modificarea permanentă a intensității loviturilor, l-a dereglat complet pe Clark Graebner. Asta-mi aminteste de o vorbă a lui **Arthur Ashe: „Ilie Năstase nu are o lovitură preferată. Marea lui armă e că se mișcă pe teren ca o gazelă și dirijează totul din viteză".**

Sînt foarte curios dacă, după zdrobirea „complexului Graebner", Ilie Năstase va fi reușit — după cum vedeți, sînt nevoit să recurg la viitorul... trecut — să pună capăt și „complexului Kodes". Dar asta e o problemă a noastră, a suporterilor lui Ilie Năstase. Acum o oră, la terminarea meciului Graebner—Năstase, un tînăr ziarist de la **„Tennis de France"** spunea în stilul tranșant al vîrstei sale: **„După acest Năstase—Graebner, singurul meci care mă interesează este cel de duminică seara, între Nasty și Smith".**

...La ora asta tîrzie suflă un vînt rece pe marile bulevarde. Se aud zgomote ciudate. Toți copacii de pe Champs-Elysée sînt împodobiți pentru sărbători cu un fel de roșcove de alamă. În fiecare copac se găsesc cîteva sute de „roșcove". Iar copacii sînt și ei cu sutele. Pe Champs-Elysée, copacii cîntă, poate, amintirea clinchetelor și sănilor Parisului de altădată. Acest spectacol feeric mă face să mă gîndesc dacă nu cumva visez că-n ultimele 40 de zile, Năstase a cîștigat la Emerson, Gorman, Newcombe, Laver, Richey și Graebner, adică aproape la tot ceea ce au mai bun America și Australia la un loc. Și îi dau dreptate tînărului reporter de la „Tennis de France": **„meciul cel mare se joacă, într-adevăr, în ultima zi a „Turneului campionilor".**

AZI, PE MICUL ECRAN

Ora 18,00 — înregistrări din ziua a patra

Ora 22,50 — meciul Ilie Năstase—Zeliko Franulovici (înregistrare).

Stimați cititori, aș fi foarte bucuros ca rezultatul din partida nu Jan Kodes să dea gir acestor rînduri care nu vor decît să sărbătorească o splendidă victorie a supercampionului nostru. Dacă rezultatul nu este cel așteptat, vă rog să-mi permiteți să nu retrag nici unul din cuvintele scrise.

P. S. În meciul cu „noul val european", echipa lui Stan Smith conduce cu 3—2. Dar, cele două victorii ale Europei au fost obținute de Ilie Năstase!

„CRITERIUL PRIMEI ZĂPEZI"

Proba feminină de slalom din cadrul concursului internațional de schi „Criteriul primei zăpezi", desfășurată la Val d'Isère, a fost cîștigată de sportiva vest-germană Rosi Mittermaier, cronometrată în cele două manșe cu timpul de 75,50. Pe locul secund s-a clasat Conchita Puig (Spania) — 76,56, iar locul trei a fost ocupat de Florence Steurer (Franța) — 76,78.

Proba masculină de slalom uriaș din cadrul concursului internațional de schi de la Les Menuires s-a încheiat cu victoria sportivului austriac Josef Pechtl. Învingătorul a realizat, în cele două manșe, timpul de 3:33,74, fiind urmat de vest-germanul Sepp Heckellmiller — 3:36,32, italianul Pietro Gros — 3:38,71 și austriacul Max Rieger — 3:38,83.

Cursa s-a desfășurat pe o pîrtie în lungime de 1 500 m cu o diferență de nivel de 600 m și 60 de porți.

FOTBAL meridiane

În „sferturile" Cupei U. E. F. A.

ARĂDENII, ÎNTR-O COMPANIE SELECTĂ

S-a încheiat și ultimul act din acest an al cupelor europene. În comparație cu C.C.E. și Cupa cupelor, Cupa U.E.F.A. rămăsese în urmă, desemnîndu-și, abia acum, participantele la sferturile de finală. **U.T.A., FERENCVAROS, MILAN, ZELEZNICEAR SARAJEVO, JUVENTUS TORINO, S. K. LIERSE, WOLVERHAMPTON WANDERERS, TOTTENHAM** sau **RAPID** sînt cele opt formații care au rămas în cursa pentru etapele următoare.

Echipele calificate sînt toate de o valoare recunoscută, așa încît viitoarea adversară a formației arădene va fi și mai dificilă decît Vitoria Setubal. Este greu de arătat care ar fi adversarul cel mai convenabil pentru echipa textilistă. **Ferencvaros, Milan, Juventus** și **Zeleznicear** ocupă locuri fruntașe în campionatul țărilor respective. **S. K. Lierse,** reprezentanta „diavolilor roșii" a uimit, pînă acum, întregul continent, făcînd k.o. pe fosta cîștigătoare a trofeului, Leeds United și acum pe nu mai puțin cunoscuta echipă olandeză P.S.V. Eindhoven. În ceea ce privește echipele engleze, ele au o valoare certă, indiferent de poziția pe care o ocupă în clasament.

Să așteptăm — deci — tragerea la sorți din 12 ianuarie, și apoi meciurile din sferturi, programate la 8 și 22 martie 1972!

STENOGRAMA MECIURILOR

FERENCVAROS BUDAPESTA — EINTRACHT BRAUNSCHWEIG 5—2 (2—0). — Budapesta — Népstadion — 15 000 spectatori. Au marcat: Juhasz (min. 18), Balint (min. 38 și 52), Branikovics (min. 60 și 77), respectiv Erler (min. 65 și 90). Joc excelent al echipei maghiare. **FERENCVAROS:** Géczi — Novac, Pancsics, Megyeri, Juhasz, Balint, Szekely, Branikovics, Kü, Albert (Mucha), Rakosi; **Eintracht:** Kranke — Habermann, Kapsch, Bäse, Merhoffer, Duda, Gersdorff, Haun, Geerwien, Bründl, Erler.

JUVENTUS TORINO — RAPID VIENA 4—1 (1—1). Torino — Stadio Comunale — 10 000 spectatori. Au marcat: Bettega (min. 8, 46, 71) și Causio (min. 18), respectiv Lorenz (min. 17). Joc excepțional prestat de Bettega, autorul principal al victoriei „bătrînei doamne". **Juventus** Carmignani — Spinosi, Marchetti, Furino, Morini, Salvadore, Savoldi, Causio, Anastasi, Capello, Bettega. **Rapid Viena:** Antricht — Jakovits, Scheffel, Bags, Hoff, Bjeregaard, Lorenz, Buzek, Floegel, Galosch, Rittmaier.

ZELEZNICEAR SARAJEVO — F. C. JOHNSTONE 5—1 (3—1) — Sarajevo 15 000 spectatori. Au marcat: Iankovici (min. 2), Bukal (min. 5, 29 și 63), Spreko (min. 66), respectiv Rooney (min. 10). Joc foarte bun al gazdelor, care deși învinse în primul meci, au remontat ușor.

DUNDEE UNITED — MILAN 2—0 (1—0) — Dundee — 25 000 spectatori. Au marcat: Wallace (min. 38) și Duncan (min. 73). A arbitrat Wurtz (Franța). **Dundee:** Hewitt — B. Willson, Hudson, Steele, Philipp, Steward, Duncan, Landy, Wallace, Scott, J. Wilson. **Milan:** Cudicini — Sabatini, Zignoli, Anquiletti, Schnellinger, Biasiolo, Sogliano, Benetti, Bigon, Rivera, Prati. Portarul milanez a apărat excelent, salvîndu-și echipa de la o grea înfrîngere. Milan s-a calificat grație victoriei repurtate în tur cu 3—0.

WOLVERHAMPTON WANDERERS — F. C. CARLS ZEISS JENA 3—0 (2—0), Wolverhampton, 24 000 spectatori. Au marcat: Dougan (2) și Sibitt.

S. K. LIERSE — P. S. EINDHOVEN 4—0 (1—0) — Lierse — 20 000 spectatori. Echipa belgiană continuă să se afirme, obținînd o victorie categorică, după ce în tur a fost învinsă cu 1—0. Au marcat: Jansens (min. 5 și 62), Fermayen (min. 78 din 11 m.) și Denouij (min. 69).

ȘTIRI, REZULTATE

● Echipa Cehoslovaciei a dispus la Lima de echipa locală Nacional, cu 2—0 (2—0). A înscris Capkovici în min. 12 și 44.

● La Saint Denis, în cadrul preliminariilor turneului olimpic, echipa Franței a învins cu scorul de 5—1 (3—1) selecționata Austriei.

● Într-un meci internațional disputat la Gijon, selecționata orașului a terminat la egalitate: 1—1 cu Legia Varșovia.

● Echipa maghiară Vasas Budapesta, a jucat la Barcelona cu echipa locală CF Barcelona pe care a învins-o cu 1—0, prin punctul marcat, în minutul 53, de Varadi.

Corespondență specială pentru „SPORTUL"

INTERVIU CU VUJADIN BOSKOV

Pe simpaticul selecționer unic al echipei Iugoslaviei, **VUJADIN BOSKOV,** l-am întîlnit la Novi Sad, unde funcționează ca director tehnic al echipei locale Vojvodina. Prilej excelent pentru a-i solicita un interviu, în exclusivitate pentru ziarul „Sportul". Subiectul: campionatul european de fotbal, în ale cărui sferturi de finală s-au calificat echipele Iugoslaviei și României.

— Acum, de cînd vă aflați (exact de un an) la cîrma echipei reprezentative, care vă sînt impresiile?

— Dacă vom compara munca cu rezultatul final dobîndit prin efortul comun, mă pot declara foarte mulțumit. Iugoslavia s-a calificat printre primele 8 echipe ale campionatului Europei. N-a fost ușor într-o grupă cu R. D. Germană și Olanda. Re parcurs au fost jocuri slabe cu rezultate necorespunzătoare, dar atunci cînd s-a „găsit" timp pentru pregătirea lotului, rezultatele au fost bune. Singurul adversar „dificil" l-a constituit timpul afectat pregătirii lotului!

— În munca aceasta cu jucătorii au existat dificultăți?

— N-am nici o obiecție. Disciplinați, mai ambițioși ca oricînd, jucătorii din lot au dat satisfacție. Eu mă conduc după principiul valorii și nu a formei de zi a jucătorilor. N-aș renunța la Geaici chiar dacă el joacă slab la clubul său etape în șir... Lotul nu va suferi modificări, dar lui i se vor mai adăuga Iankovici de la Zeleznicear și Nichezici de la Vojvodina. Deci: **Vukcevici, Dujkovici, Marici** — portari; **Ramljak, Rajkovici, Paunovici, Holjer, Stepanovici** — fundași; **Pavlovici, Antonijevici, Scimovici, Jerkovici** — mijlocași; **Petkovici, Bjekovici, Oblak, Bukal, Filipovici, Geaici, Jankovici** și **Nichezici** — înaintași.

— S-a stabilit un plan de pregătire a lotului?

— S-a renunțat la un turneu în America de Sud, pentru că aici vor face deplasarea mai multe echipe de club. Între 10—20 februarie, lotul se va întruni la Makarska, pe coasta dalmată. Următorul test va avea loc abia între 24—30 aprilie, deci înaintea primului joc din sferturile de finală ale C. E.

— Secundul dv. Toplak, care a urmărit jocul România — Cehoslovacia la București a declarat că echipa României poate fi un adversar convenabil iugoslaviei. Sînteți de aceeași părere?

— Personal, nu doresc echipa României ca adversar în „sferturi". Tradiția jocurilor între Iugoslavia și România nu ne este favorabilă. Nu cred că e vorba de un complex...

Dar pentru că sorții nu vor ține cont de doleanțele unora sau altora, ne vom apăra titlul de vicecampioană a continentului, indiferent de adversar.

— Aveți, totuși preferințe?

— Da. Anglia sau Italia.

— Ce părere aveți despre fotbalul românesc, nu numai prin prisma confruntării de la Novi Sad?

— România a fost în Mexic, s-a calificat acum în „sferturile" Campionatului Europei, în dauna Cehoslovaciei! Fără comentarii!

— Ce echipe ați dori să vedeți în turneul final al C. E.?

— Să fie prezente Anglia, R. F. a Germaniei, România și Iugoslavia. Este tot ce are fotbalul mai bun la ora actuală în Europa!

DUȘAN BUGARIN
Novi Sad, decembrie 1971

FIȘIER ANUL INTERNAȚIONAL 1971 (II)

APRILIE

2 Ballyboffy: Irlanda — Iugoslavia 0—1 (0—1) TO
Cairo: R.A.U. — Tunisia 2—0 (1—0) TO
3 Lagos: Nigeria — Senegal 1—1 (1—0) TO
4 Split: Iugoslavia — Olanda A 2—0 (1—0) CE
Viena: Austria — Ungaria A 0—2 (0—0)
Esch: Luxemburg — Austria 1—0 (1—0) TO
7 Atena: Grecia — Bulgaria A 0—1 (0—0)
11 Alger: Algeria — Mali 2—3 (1—0) TO
Blantyre: Malawi — Madagascar 1—2 (1—1) TO
17 Monrovia: Liberia — Ghana 0—1 (0—1) TO
18 București: România — Albania 2—1 (1—0) TO
Guatemala: Guatemala — Panama 4—1 (2—1) TO
Dakar: Senegal — Nigeria 2—1 (1—1) TO
21 Lucerna: Elveția — Malta A 5—0 (5—0) CE
Swansea: Țara Galilor — Cehoslovacia A 1—3 (0—0) CE
Lisabona: Portugalia — Scoția A 2—0 (1—0) CE
Belfast: Irlanda de Nord — Cipru A 5—0 (2—0) CE
Londra: Anglia — Grecia A 3—0 (1—0) CE
Vevey: Elveția — Danemarca 2—1 (1—0) TO
Novi Sad: Iugoslavia — România A 0—1 (0—0)
22 Guatemala: Surinam — Panama 3—0 (1—0) TO
24 Budapesta: Ungaria — Franța A 1—1 (0—0) CE
Gera: R.D. Germană — Luxemburg A 2—1 (1—0) CE
25 Istanbul: Turcia — R.F. a Germaniei A 0—3 (0—1) CE
Guatemala City: Guatemala — Surinam 2—2 (1—1) TO
Niamey: Niger — Maroc 1—3 (1—1) TO
28 Sofia: Bulgaria — U.R.S.S. A 1—1 (1—1)
Guatemala: Panama — Surinam 4—1 (2—0) TO
30 Guatemala: Surinam — Guatemala 1—0 (0—0) TO

LEGENDA. — T. O.: preliminariile turneului olimpic; C.E.: preliminariile campionatului Europei. Celelalte jocuri s-au disputat amical între reprezentative A.

TELEX • TELEX • TELEX • TELEX • TELEX

La Sofia s-a disputat primul meci dintre echipa locală T.S.K.A. Septemvrisko Zname și formația finlandeză Luolaian Kaiastus, contînd pentru turul doi al „Cupei campionilor europeni" la volei masculin. Victoria a revenit gazdelor cu scorul de 3—0 (15—6, 15—6, 15—6). În cadrul aceleiași competiții, Galatasaray Istanbul a întrecut cu scorul de 3—0 (15—8, 15—8, 15—6) formația portugheză F.C Porto.

■

Crosul internațional de la Paris a fost cîștigat de atletul englez Ian Stewart, cronometrat pe distanța de 8,300 km cu timpul de 24:09. Pe locul secund s-a clasat cunoscutul campion belgian Gaston Roelants — la 7 sec., urmat de francezul Jean Wadoux — la 35,0, englezii Mike Tagg — la 44,0 și Ian Clark — la 1:03 etc.

■

Lotul sovietic de schi-nordic, care se pregătește pentru J. O. de iarnă de la Sapporo, a participat la primul concurs oficial al anului, desfășurat în împrejurimile Moscovei. Proba masculină de 15 km a fost cîștigată de campionul mondial (în proba de 30 km) Viaceslav Vedenin, cronometrat în 47:57. Pe locul doi s-a clasat Vladimir Voronkov — 48:30, iar locul trei a fost ocupat de Anatoli Nasedkin — 52:04. Schiorele s-au întrecut pe distanța de 7,500 km, victoria revenindu-i Nadejdei Gantșukova — 29:17, urmată de Liubov Grebennikova — 29:43.

■

Proba de 500 m masculin din cadrul concursului de patinaj viteză de la Stockholm a fost cîștigată de vest-germanul Keller, care a parcurs distanța în 39,4. Johan Granath, o speranță a patinajului suedez, a terminat învingător în proba de 1 000 m cu rezultatul de 1:22,6. Keller s-a clasat pe locul doi cu 1:23,8. Suedezul Claesson a cucerit primul loc în cursa de 3 000 m cu timpul de 4:29,2. În competiția feminină, Ylva Hedlund a corectat recordul suedez în proba de 1 000 m, fiind cronometrată în 1:36,2.

■

În cadrul turneului de hochei pe gheață de la Varșovia, echipa sovietică Sibir Novosibirsk a învins cu 9—2 (3—1, 5—1, 1—0) formația G.K.S. Katowice. Într-un alt joc, echipa cehoslovacă Hovirzov a dispus cu 4—3 (1—1, 0—0, 3—2) de Zaglebie Sosnowiec.

■

La „Albert Hall" din Londra s-a disputat meciul internațional de box dintre echipele de amatori ale R.D. Germane și Angliei. Meciul s-a încheiat cu scorul de 7—3 în favoarea oaspeților.

■

Automobiliștii francezi Claude Mareau și frații **Bernard** au stabilit un nou record pe distanța Cap-Alger. Pilotînd alternativ un „Renault Gordini 12", ei au parcurs traseul Cap-Alger, care însumează 15 430 km, în 8 zile, 10 ore și 28 de minute.

■

După disputarea a 8 runde, în turneul de șah de la Palma de Mallorca continuă să conducă marele maestru iugoslav Liubomir Liubojevici cu 6½ p, secundat de Larsen (Danemarca) — 6 p, Panno (Argentina), Portisch (Ungaria) — cu cîte 5½ p etc. În runda a 8-a, Medina i-a învins pe Reshevsky, iar Tatai a cîștigat la Larsen. A fost consemnată remiza în partidele: Benkö — Panno, Donner — Andersson și Liubojevici — Portisch.

■

A început turneul de tenis de la Auckland. Iată primele rezultate înregistrate: **simplu bărbați:** Stone (Australia) — Rheinberger (Spania) 6—3, 6—2, 6—4; Stolle (Australia) — Moffatt (S.U.A.) 6—2, 6—1, 6—1; McMillan (Republica Sud Africană) — Rosse (Noua Zeelandă) 6—3, 6—1, 6—3; **simplu femei:** Rosemary Casals (S.U.A.) — Beverley Vercoe (Noua Zeelandă) 6—3, 6—0; Judy Dalton (Australia) — Mary Struthers (S.U.A.) 6—0, 6—2; **dublu mixt:** Stolle (Australia), Rosemary Casals (S.U.A.) — Bowrey (Australia), Valerie Ziegenfuss (S.U.A.) 6—4, 6—7, 6—4.

Redacția și administrația: București, str. Vasile Conta nr. 16; telefoane: centrală 11.10.05, secția corespondenți 11.51.09, interurban 72 și 286; telex: sportrom buc. 180, Tiparul „I. P. Informația", București 40368

PROLETARI DIN TOATE TĂRILE, UNIȚI-VĂ!

Sportul

ZIAR AL CONSILIULUI NAȚIONAL PENTRU EDUCAȚIE FIZICĂ ȘI SPORT

ANUL XXVII — Nr. 6903 | 4 PAGINI 30 BANI | Sîmbătă 11 decembrie 1971

AȘTEPTĂM NOI OPȚIUNI!

ANCHETA TRADIȚIONALĂ „CEL MAI BUN SPORTIV ROMÂN AL ANULUI" A ÎNREGISTRAT IERI CORESPONDENȚA Nr. 516

Pe măsură ce data de 15 decembrie — ultimul termen de expediere a opțiunilor cititorilor la tradiționala anchetă **„CEL MAI BUN SPORTIV ROMÂN AL ANULUI 1971"** — se apropie, teancul de scrisori din redacție devine tot mai mare.

Vineri, la ora prînzului, înaintea sosirii poștei — care aduce zilnic tolbe din ce în ce mai voluminoase — concursul înregistrase scrisoarea cu nr. 516, certificînd marele interes de care se bucură ancheta ziarului Sportul, dorința cititorilor din toate colțurile țării de a-și exprima opinia pe marginea listei celor mai buni sportivi români ai anului 1971, tineri și tinere remarcați în întîlniri interne și internaționale de anvergură.

Reamintindu-vă că așteptăm — pînă la 15 decembrie — noi corespondențe, **menționăm că decernarea trofeelor tradiționale — PREMIUL DE ONOARE AL C.N.E.F.S. pentru sportivul nr. 1 al țării, TROFEUL FAIR-PLAY acordat de Asociația Presei Sportive, TROFEUL REVISTEI FOTBAL atribuit celui mai bun fotbalist al anului și cupele federațiilor de specialitate — se va face într-un cadru sărbătoresc, prilejuind un spectacol inedit, de mare amploare.**

Asupra acestei festivități și asupra premiilor oferite de ziarul nostru celor ce vor indica ordinea exactă a primilor 10 clasați în ancheta **„CEL MAI BUN SPORTIV AL ANULUI 1971"** vom reveni cu amănunte.

NĂSTASE CULEGE A PATRA VICTORIE!

● 2-1 CU FRANULOVICI ● URMEAZĂ ÎNTÎLNIRILE DECISIVE ÎN „TURNEUL CAMPIONILOR"

Mult așteptata reîntîlnire cu Zeliko Franulovici, după finala de la Buenos Aires, a prilejuit lui Ilie Năstase o strălucită revanșă. **Tenismanul român a cîștigat aseară cu 3—6, 6—1, 6—2 înscriind astfel cea de a patra victorie în cadrul „Turneului campionilor"**, care se desfășoară în sala Pierre de Coubertin.

Ca și în alte partide, Năstase a început mai greu, ratînd două mingi de break în primul și ultimul ghem al setului întîi, care revine lui Franulovici. De la începutul setului doi, jucătorul român pune însă deplină stăpînire pe joc și își domină categoric adversarul, prin splendide execuții tehnice. Distanțat de la început, Ilie Năstase pecetluiește scorul, terminînd învingător după exact o oră de joc.

În al doilea meci al serii, Pierre Barthes l-a învins pe Clark Graebner cu 6—1, 7—6.

Pînă la disputarea partidei Smith—Kodes, ultima pe programul zilei (din cauza orei tîrzii, rezultatul îl vom publica în numărul nostru viitor), **în clasamentul turneului conduce Ilie Năstase cu 4 victorii**, rămînînd neînvins.

Azi, în penultima zi, sînt programate întîlnirile: **Smith — Graebner, Năstase — Barthes și Franulovici — Richey.**

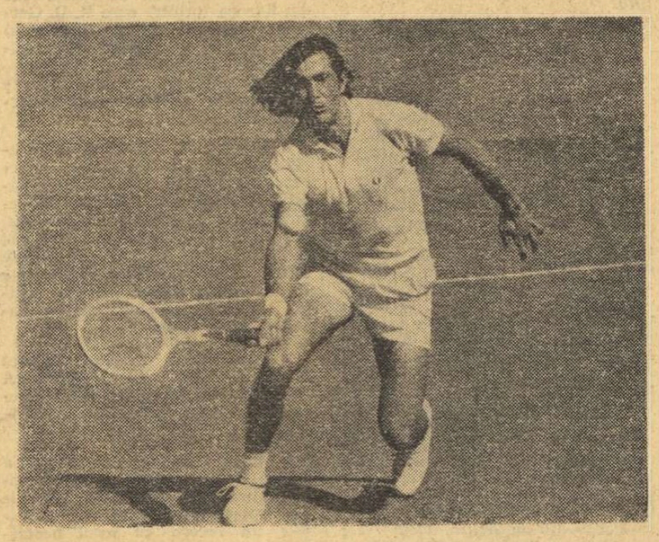

Aseară, Ilie Năstase a primit din nou aplauze, în sala Coubertin.

OPTIMISM PRUDENT ÎNAINTEA MECIULUI DE RUGBY CU FRANȚA

BÉZIERS, 10 (prin telefon, de trimisul nostru special).

Principalul obiectiv al rugbyș noștri pentru ziua de astăzi — vi — a fost antrenamentul de aco dare desfășurat chiar pe stadi „De Sanclières", gazda meciului. I byștii români au început această gătire la scurt timp după ce fra zii și-au încheiat ședința. Ce se te spune acum cînd toți cei de așteaptă fluierul arbitrului sco Michel Grierson? Despre rugb noștri putem afirma că au fol bine timpul de odihnă dinai meciului, unii dintre ei reușind fie recuperați. Este certă prez lui Răscanu ca aripă în linia a t și, totodată, în calitate de căpitar echipei, precum și folosirea a români ce activează la echipele club franceze: Ciobănel, Irimescu Tuțuianu. Ei posedă indici medi favorabili pentru un meci de imp tanța celui cu reprezentativa „co șului galic". În special, Ciobănel impune atenției printr-o mare v vă. Va fi, de fapt, și creierul ta în teren al echipei române. De a menea, sînt complet refăcuți Șerb titular în linia a doua, și I. P rezervă, fie pentru linia întîia,

Tiberiu STAMA

(Continuare în pag. a 4-

Mîine, în sala Floreasca,

DINAMO—STEAUA, o pasionantă confruntare baschetbalistică

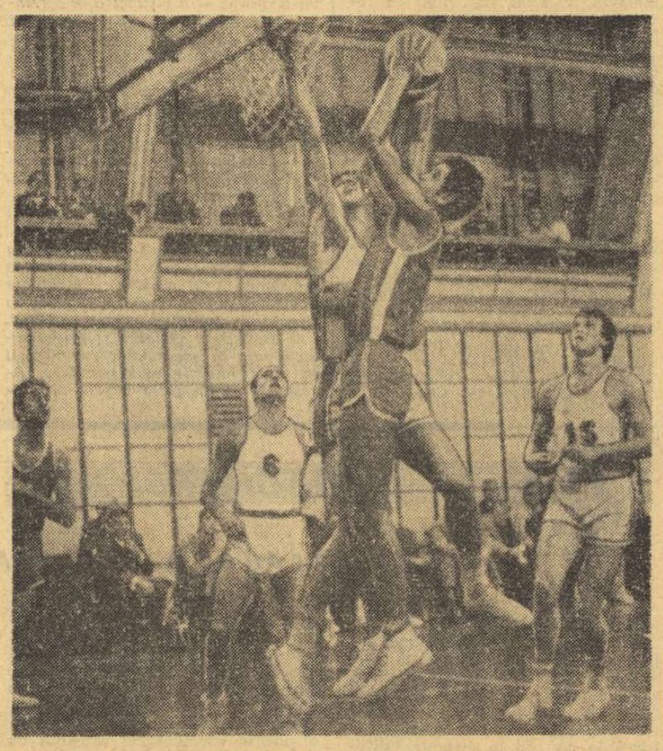

Deși nu face parte din „cinci"-ul de bază al dinamoviștilor, Zisu (în imagine aruncă la coș) poate contribui mult la buna comportare a echipei sale, deoarece în majoritatea meciurilor Dinamo—Steaua rezervele au avut cuvîntul decisiv Foto: Dragoș NEAGU

Steaua a cîștigat de 10 ori titlul de campioană a României, s-a clasat de opt ori pe locul II și de două ori pei locul III; Dinamo a cucerit nouă titluri de campioană, a ocupat de șapte ori locul II și de două ori locul trei. În actuala ediție a diviziei A, a XXIII-a, ambele echipe totalizează același număr de puncte — 11 —, au suferit cîte o singură înfrîngere (Dinamo la Universitatea Cluj, Steaua la Universitatea Timișoara) și sînt departajate în clasament doar de coșaveraj, favorabil dinamoviștilor: 481—384 (+97) față de 417—369 (+48). În partida de mîine, Dinamo are drept principale atuuri puterea de pătrundere și concretizare a lui Albu, Diaconescu și Dragomirescu, întărită cu capacitatea de recuperare a lui Novac și coeziunea întregii echipe călită de-a lungul anilor în dispute dîrze. Steaua se prezintă cu avantajul plusului de talie al jucătorilor care evoluează sub panouri (Tărău, Oczelak și Vlădescu), bazîndu-se și pe precizia în aruncările la coș, de obicei remarcabilă, a lui Savu.

Aceasta este „cartea de vizită" a tradiționalului derby baschetbalistic pe care publicul îl va viziona mîine, la ora 11, în sala Floreasca.

D. STANCULESCU

(Continuare în pag. a 2-a)

Corespondență telefonică de la Paris

PREMIUL DE FRUMUSEȚE

Joi, în jurul orei 4 după-amiază, în sala Pierre de Coubertin, un bărbat înalt, cu părul cărunt, s-a apropiat de microfon și a cerut să se facă liniște. Patru mii de copii prezenți în tribune au tăcut. Apoi microfonul s-a adresat tuturor: *„Cine dintre voi s-a născut în ziua de 14 decembrie?"*. S-a auzit o voce subțire, vocea unei fetițe de vreo 10 ani. Micuța spectatoare a fost chemată la scaunul arbitrului. Bărbatul cu părul cărunt a întrebat-o cum o cheamă. I-a răspuns. Apoi, s-a auzit la microfon următoarea frază: *„Dat fiindcă prietena și colega voastră Yvette Leclerc s-a născut în aceeași zi cu Stan Smith, ea va primi în dar, din mîna campionului, o rachetă Lacoste"*. Și au răsunat aplauzele de rigoare.

După ce fetița s-a îndreptat spre locul ei, microfonul a rostit a doua întrebare: *„Cine s-a născut la 19 iulie?"*. De astă dată s-au prezentat doi băieți, cam de aceeași vîrstă cu fetița. Și Ilie Năstase le-a oferit alte două rachete Lacoste. Această avanpremieră a „Pomului de iarnă" a continuat și cu ceilalți cinci campioni.

E momentul să vă spun, stimați cititori, că „jocul calendaristic" din sala Coubertin a fost ultimul act al galei rezervate tinerilor care erau invitați să participe la o demonstrație festivă *„ilustrată de cei mai buni 7 jucători de tenis din lume și comentată de directorul național al echipei Franței"* — așa cum anunța programul.

Patru mii de invitați au fost

Ioan CHIRILA

(Continuare în pag. a 4-a)

București 1970. Ieșire din grămadă și inițierea unui atac al echipei fra ceze. Fază din meciul România—Franța (3—14).

ULTIMA AVANCRONICĂ DE ETAPĂ: A XV-a

SE ÎNCHEIE TURUL DIVIZIEI A DE FOTBAL

Ne pregătim, deci, să ne despărțim (pentru aproape trei luni), de pasionanta întrecere a echipelor noastre fruntașe de fotbal. Mîine, pe 7 terenuri din țară, se desfășoară ultima etapă a turului campionatului diviziei A — ediția 1971-1972. Este drept, mai sînte unele restanțe, dar etapa de duminică 12 decembrie marchează oficial sfîrșitul. Zăpada — acest mesager de necontestat al vacanței fotbalistice — a căzut în întreaga țară și în scurt timp va deveni stăpîna absolută a terenurilor de fotbal.

Ce ne aduce, de fapt, etapa de mîine? O serie de meciuri de o deosebită importanță pentru configurația acestui clasament zbuciumat, care nu vrea să ne arate cum arată... sedimentat — cu excepția locurilor 15 și 16, „închiriate" pe timpul iernii de Crișul și C.F.R. Cluj — decît după disputarea tuturor meciurilor. Zbuciumul cel mare este, totuși, în partea superioară a clasamentului, unde o serie de meciuri — avînd în frunte derbyul Sport Club Bacău — U.T.A. — sînt așteptate cu sufletul la gură de suporteri. Dar să ne oprim la fiecare din ele:

SPORT CLUB BACĂU — U.T.A. Băcăuanii au gustat miercuri din cupa înfrîngerii și li s-a părut foarte amară. Nu vor să mai bea din ea cu nici un preț, chiar dacă de partea cealaltă este „venerabila doamnă" din Arad. Cert este că s

Modesto FERRARINI

CLASAMENTUL ÎNAINTEA ULTIMEI ETAPE

1. U.T.A.	12	7	4	1	25— 9	18
2. „U" Cluj	14	8	2	4	24—14	18
3. Sport Club Bacău	14	7	3	4	25—16	17
4. Dinamo	14	6	4	4	21—16	16
5. F. C. Argeș	14	8	0	6	23—20	16
6. A. S. Armata	13	5	6	2	15—12	16
7. Steagul roșu	13	5	4	4	14—10	14
8. Steaua	14	4	6	4	14—13	14
9. Jiul	14	4	5	5	13—16	13
10. Farul	14	5	3	6	14—18	13
11. Rapid	12	5	2	5	17—15	12
12. Univ. Craiova	14	4	4	6	16—20	12
13. Petrolul	13	5	2	6	8—19	12
14. Politehnica	13	3	5	5	14—18	11
15. Crișul	14	2	4	8	5—18	8
16. C.F.R. Cluj	14	1	4	9	11—25	6

(Continuare în pag. a 3-a)

CAMPIONATUL DE ȘAH

În runda a XVII-a a campionatului național, s-a înregistrat o singură victorie: Ghizdavu—Stanciu 1—0; partidele Drimer-Mititelu, Ungureanu-Szabo, Buza-Botez, Ghinda-Partos, Weissman—Grünberg, Reicher—Pușcașu, Șuta—Neamțu și Stoica—Pavlov s-au încheiat remiză. S-a întrerupt partida Adam—Ciocâltea, în poziție de superioritate pentru lider. Conduce **Ciocâltea** cu 11 p (1) din 16 partide, urmat de Ungureanu 11 p din 17 partide, Ghițescu 10½ p din 16 partide etc.

T. NICOARĂ

Raid-anchetă de sezon prin cîteva magazine de sport

ÎNTRE RAFTURI ȘI CUMPĂRĂTORI ESTE... PREA PUȚINĂ ZĂPADĂ!

● Pe Valea Prahovei nu sînt cumpărători pentru schiuri! ● Sute de perechi de schiuri și bocanci (la centrele de închiriere bucureștene) în așteptarea... vacanței de iarnă a studenților și elevilor ● Publicitatea materialelor sportive în suferință...

Vitrina încărcată a magazinului de articole sportive de pe strada Lipscani nr. 85, deși excelent amenajată, are — deocamdată — cam puțini admiratori

Foto: Vasile BAGEAC

Iarna — se spune — a venit. Se spune, pentru că iarna fără zăpadă e ca o mîncare fără sare... Iar zăpada aproape că a refuzat să cadă. pînă acum, atît în Capitală cît și în cea mai mare parte a țării. Asta însă nu poate constitui nici cea mai mică scuză pentru cei ce se ocupă de asigurarea aprovizionării și desfacerii în magazinele de specialitate a materialelor și echipamentului sportiv propriu sezonului hivernal. Raidul anchetă pe care l-am efectuat a căutat să afle cu exactitate stadiul în care se află magazinele sportive, acum, la începutul propriu-zis al sezonului cum pot ele răspunde cerințelor numeroșilor amatori de schi, patinaj; sau săniuș.

Pentru o necesară edificare, am pus — tuturor celor cu care am stat de vorbă — trei întrebări: **1. SÎNTEȚI MULȚUMIȚI — LA NIVELUL CERINȚELOR — DE APROVIZIONAREA CU MATERIAL ȘI ECHIPAMENT SPORTIV SPECIFIC SEZONULUI DE IARNĂ?; DAR DE FELUL CUM DECURGE VÎNZAREA LOR? 2. CE SORTIMENTE VĂ LIPSESC? 3. SÎNTEȚI SATISFĂCUTI DE SERVICIILE ÎNTREPRINDERII CARE VĂ APROVIZIONEAZĂ?**

Primul popas, **magazinul I.C.S. „OLIMPIC", str. Lipscani nr. 21**, poate cel mai cunoscut magazin de sport din Capitală. Tovarășii **Tudor Călin** (responsabilul magazinului) și **Dumitru Constantin**, ne răspund:

1. Da, sîntem mulțumiți. Rafturile sînt pline, aproape că nu mai avem unde să punem marfa, așteptăm numai cumpărătorii... Schiurile — „Combi", tip C și E, Razant, Start, Olimpic și Campion — toate românești, de excelentă calitate, bocanci „Poiana", populari și cei cu șnuruire, săniuțele, ghetele de patinaj și patinele, pantalonii și canadienele de schi, mănușile și bețele, toate nu doresc altceva decît să fie solicitate. Dar, cînd nu prea e zăpadă, și cumpărătorii sînt mai puțini.

2. Nu ne lipsesc decît mărfurile de import. La multe dintre ele s-a renunțat (schiurile Elan-Atache, le-

Dumitru GRAUR

(Continuare în pag. a 3-a)

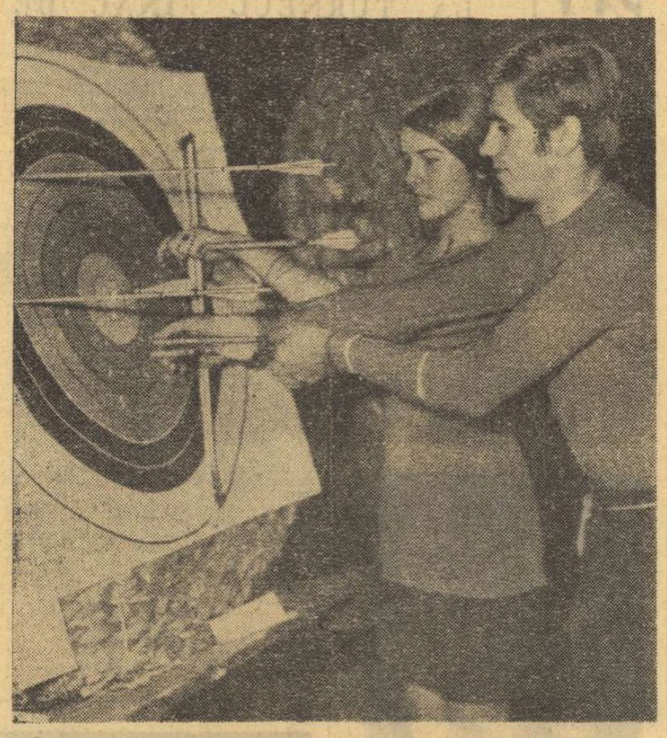

Controlul țintelor este momentul cel mai plin de emoții la tirul cu arcul
Foto: Alexandru VENA

16 NOI SECȚII DE TIR CU ARCUL

În sala Floreasca II s-a disputat faza pe municipiul București la proba de tir cu arcul din cadrul competiției feminine dotate cu „Cupa Diana".

Fazele preliminarii (pe secții, ateliere, asociații sportive) au cunoscut o mare afluență de tinere dornice să se inițieze în această frumoasă disciplină. Un prim rezultat al acestei rodnice activități este **înființarea unui număr de 16 secții de tir cu arcul pe lîngă asociații sportive** ale întreprinderilor participante la concurs. De altfel, în sala Floreasca II va funcționa în toată această iarnă un centru de tir cu arcul unde amatoarele se vor putea antrena cu regularitate.

Iată rezultatele etapei finale: I — asociația sportivă „Dacia" (Maria Nica, Constanța Tranca), II — asociația sportivă „Suveica" (Elena Radu, Elena Bondor), III — asociația sportivă „Confecția" (Maria Mitrofan, Maria Tudorache).

INDUSTRIA SÎRMEI CÎMPIA TURZII:

UN CLUB ÎN FEBRA PREFACERILOR!

Într-un oraș cu cca 20 000 de locuitori, în care pulsează viața unei uzine-titan, cu peste 8 000 de muncitori, e imposibil să faci demarcații ferme între acțiunile „părților", să delimitezi sfere de activitate fără să întîlnești întrepătrunderea.

Aici, „unde orașul se confundă cu uzina și uzina cu orașul" — după cum se exprima Ștefan Pop, secretarul Comitetului U.T.C. al Uzinelor Industria Sîrmei Cîmpia Turzii — nu se poate vorbi de „aceștia" și „cellalți", ci de EI, locuitorii orașului Cîmpia Turzii și oamenii productivi din uzină, simbioză fără de care orașul n-ar putea prospera, iar uzina n-ar putea produce.

E o relație intimă ce se păstrează și în sport, scutind această nobilă activitate de diferendurile — ce apar în multe alte locuri — privind accesul „părților" la bazele sportive, promovările și preluările de elemente și iertînd-o de urmările nesănătoase ale „înfruntărilor dintre frați".

La Cîmpia Turzii, sala sporturilor și stadionul servesc, deopotrivă, Clubului Industriei sîrmei, grupului școlar profesional și liceului, promovările se fac organic — clubul preluînd elementele de perspectivă din perimetrul întregului oraș — echipa de fotbal de aici, „Arieșul Cîmpia Turzii", constituie o a doua echipă a uzinei (alături de echipa Industria sîrmei), pentru că 80 la sută din membrii ei lucrează aici.

MOMENTUL DE DETENTA

În momentul de față „Industria sîrmei" are reprezentanți pe toată verticala valorică: campioni națio-

Nușa DEMIAN

(Continuare în pag. a 2-a)

FAIR—PLAY

Astăzi dimineață, membrii Asociației presei sportive din cadrul Uniunii Ziariștilor din România se vor reuni pentru a propune pe sportivul demn să candideze la obținerea uneia dintre cele mai prețioase și semnificative distincții ce se vor atribui laureaților anului sportiv 1971: „TROFEUL FAIR-PLAY".

Însăși instituirea acestui premiu (cîștigat la prima sa ediție de tenismanul PETRE MĂRMUREANU) arată elocvent însemnătatea pe care înțelegem s-o acordăm actului de sportivitate, gestului de noblețe, purității întrecerii de pe stadion. Este vorba aici, fără îndoială, despre o întreagă concepție, în cadrul căreia sportul depășește granița rece a cifrei, a recordului, a medaliei, a punctului (atît de dorite, atît de prețuite, dar atît de efemere) integrîndu-se în teritoriul fierbinte și mult mai vast al virtuții. Scopul principal al activității noastre rămîne acela de a pregăti în primul rînd cetățeni destoinici și abia după aceea mari campioni.

Alegerea pe care sîntem chemați s-o facem astăzi nu va fi ușoară. Răsfoindu-ne carnetele de însemnări, dar răscolindu-ne, mai cu seamă, amintirile, vom vedea că în anul care a trecut am fost nu o dată martorii unor acte emoționante de cinste, de prietenie, de echitate, făcute de tinerii și tinerele noastre, pentru care treningul sau maioul încetează de a mai fi doar un simplu echipament pentru sport, ci devine o togă a înaltelor valori sufletești. O atletă neagă verdictul arbitrilor de sosire și-i oferă concurentei sale cupa ce-i este atribuită, pentru că știe că aceea este, de fapt, învingătoarea alergării; un antrenor de handbal dă îngrijiri unei jucătoare din echipa adversă, care marchează apoi trei goluri și decide astfel victoria; un scrimer dăruiește trofeul cucerit într-o mare competiție națională unui coleg de echipă cu prilejul retragerii acestuia din activitate, sancționînd delicat — dar semnificativ — o omisiune a clubului și a federației...

N-am dat intenționat numele autorilor acestor gesturi pentru a nu influența comisia ce se adună astăzi. Ele sînt doar cîteva exemple din alte multe care relevă marea forță educativă a sportului, contribuția lui la formarea unor caractere de mare distincție, la șlefuirea unor calități spirituale înalte, proprii cetățeanului societății noastre.

Valeriu CHIOSE

DOUĂ EXCURSII GRATUITE LA OLIMPIADA DE LA MÜNCHEN
CÎND? CUM? VEȚI AFLA CURÎND

natație

DOAR CÎTEVA FLORI...

Pentru cîteva dintre tinerele înotătoare române, sezonul 1971 a fost destul de promițător. Datorită în special eforturilor **Eugeniei Cristescu** (13 ani), **Laviniei Donea** (14 ani), **Ancăi Georgescu** (16 ani) și **Ancăi Groza** (15 ani), echipa feminină a cîștigat pentru prima dată întrecerile balcanice, iar la 7 din cele 12 probe individuale, recordurile naționale au fost substanțial îmbunătățite, unele dintre ele (la delfin) atingînd un bun nivel pe plan european.

Tot ca un fapt pozitiv se poate remarca că în ansamblu înotătoarele fruntașe au realizat un cert progres concretizat printr-o îmbunătățire generală a mediilor celor mai bune (5) performanțe ale sezonului. Ca atare și diferențele — față de cele mai bune (5) rezultate europene ale anului — au scăzut simțitor, iar dacă anul trecut, de pildă, înotătoarele din țara noastră se aflau pe unul din ultimele locuri ale ierarhiei continentale, ele se găsesc în mod sigur la această oră la valoarea celui de al doilea eșalon, cu perspective de progres.

Ascensiunea campioanelor și recordmanelor țării (dar numai a lor) în sezonul 1971 reiese evident și din succinta examinare a tabloului de mai jos cuprinzînd, în ordinea coloanelor, mediile primelor 5 performanțe europene, românești, iar între paranteze diferențele existente între ele la finele acestui an și în 1970.

100 m liber :	60,4	(5,1—5,8)
200 m liber :	2:10,8	(14,9—15,0)
400 m liber :	4:33,2	2:25,7 (32,9—33,1)
800 m liber :	9:22,6	5:06,1 (69,9—70,1)
100 m spate :	67,8	10:32,5 (6,6—8,1)
200 m spate :	2:26,6	74,4 (15,2—18,3)
100 m bras :	1:16,1	2:41,8 (6,5—7,2)
200 m bras :	2:43,2	1:22,6 (16,6—17,0)
100 m delfin :	65,8	2:59,8 (5,0—6,2)
200 m delfin :	2:24,7	70,8 (16,5—16,7)
200 m mixt :	2:29,3	2:41,2 (11,9—15,7)
400 m mixt :	5:16,1	5:48,5 (32,4—34,2)

Dar așa cum subliniam mai sus, situația în progres a înotului feminin se datorează exclusiv eforturilor unui grup foarte restrîns de sportive cu frumoase calități. Marea majoritate a înotătoarelor din secții (exceptînd poate într-o oarecare măsură pe cele de la Dinamo București) nu s-au ridicat nici în acest an peste un nivel cu totul mediocru, fapt care clasează în ansamblu înotul feminin — am atribuit 30 p celei mai bune performanțe la fiecare probă, 29 p celei de a doua ș.a.m.d. — doar pe locul 14 în ierarhia continentală : 1. R.D. Germană 1914,5 p, 2. U.R.S.S. 972,5 p, 3. Olanda 784 p, 4. Ungaria 443 p, 5. R.F. a Germaniei 415 p, 6. Anglia 389 p, 7. Suedia 308 p, 8. Italia 246 p, 9. Cehoslovacia 201,5 p, 10. Franța 161 p, 11. Elveția 84,5 p, 12. Iugoslavia 64,5 p, 13. Bulgaria 38 p, 14. *România 32,5 p*, 15. Finlanda 23 p, 16. Norvegia 16 p, 17. Scoția 10 p, 18. Spania 4,5 p, 19. Polonia 4 p, 20. Țara Galilor 2 p. Interesant este că, în acest clasament, Iugoslavia și Bulgaria (învinse la Balcaniadă) se află înaintea echipei române, datorită unor individualități cu rezultate superioare, care au punctat mai bine decît *Anca Groza* (68,6—100 m delfin, locul 18 și 2:31,9—200 m delfin, locul 21) sau *Agneta Șterner* (2:32,9—200 m delfin, locul 28), singurele noastre sportive care se află printre primele 30 de performere de pe continent.

Mediocritatea care caracterizează în linii mari pe înotătoarele noastre își găsește explicația în faptul că acestea afectează în continuare un timp insuficient antrenamentului cotidian, nereușind astfel să ajungă la forța fizică și pregătirea tehnică a celor mai bune sportive de pe continent.

Adrian VASILIU

Printre culoare...

• F. R. Natație a trimis unui număr de 8 federații de specialitate din Europa (printre care R. D. Germană, Ungaria, Italia, Iugoslavia) invitații de participare la tradiționalele campionate internaționale de înot ce vor avea loc în zilele de 19 și 20 februarie la Reșița.

• În ultimele zile au sosit pe adresa forului de specialitate numeroase scrisori în care iubitorii natației își exprimă părerile în legătură cu desemnarea celor mai buni sportivi ai sezonului. Cele mai mari șanse de a figura pe primele locuri în tradiționalele clasamente le au **Șerban Huber**, portarul echipei naționale de polo, **Marian Slavic** și **Anca Groza**.

• Cunoscutul înotător francez Alain Mosconi, fost recordman mondial, și-a făcut un frumos debut în... echipa de polo N. C. Marseille.

• Multipla recordmană mondială Shane Gould a făcut recent o tentativă inedită : ea a înotat timp de o oră 4 980 m, distanță ce constituie un record cu totul neobișnuit !

Națională poloiștilor juniori și-a reluat pregătirile

Echipa națională de juniori la polo, campioană balcanică și clasată pe locul IV la C.E. de la Barcelona și-a reluat pregătirile. Antrenorii Paul Niculescu și Alexandru Bădiță au selecționat 27 de tineri jucători din 7 formații (Progresul, C. S. Școlar, Dinamo, Școlile sportive nr. 1 și 2, Rapid și Voința Cluj) care se reunesc de 4 ori pe săptămînă pentru antrenamente comune. Printre componenții lotului se află Victor Stancu, Radu Cocora, Constantin Manea, Radu Mirea, Gheorghe Ion, Dumitru Teodorescu, Gheorghe Bănică, Liviu Răducanu, Adrian Ionescu, Karl Weiss, Ioan Pop ș.a.

volei

Penultima etapă a turului în campionatul feminin

LA IAȘI, MECIUL CEL MAI IMPORTANT

Astăzi și mîine se desfășoară penultima etapă a turului în campionatul feminin al diviziei A. Cea mai importantă întîlnire este programată la Iași, unde campioana țării, Penicilina, primește vizita studentelor de la I.E.F.S. Desigur, gazdele sînt favorite, datorită, îndeosebi, eficacității celor două trăgătoare principale **Florentina Itu** și **Aurelia Ichim** și omogenității sextetului de bază. Știm însă că bucureștencele au făcut, în ultima zi a turneului final al campionatului trecut, o partidă foarte bună în compania campioanelor, pierzînd abia după cinci seturi. Prin urmare, faptul că ieșencele se descurcă mai greu cu I.E.F.S., ar putea să genereze un joc mai echilibrat decît ne-am putea închipui, dar nu credem să aducă surpriza campionatului. Antrenorul bucureștencelor, Gh. Moise, ne spunea că pentru echipa sa „meciul este foarte greu, dar că... nu se știe niciodată".

Tot în provincie sînt programate două partide echilibrate : C.S.M. Sibiu — Universitatea Timișoara și Ceahlăul P. Neamț — Farul Constanța. Probabil că avantajul terenului propriu va înclina totuși balanța în favoarea gazdelor. Cele două întîlniri din Capitală, C.F.B. — Medicina București și Constructorul — Dinamo, care se desfășoară simbătă (prima în Giulești, la ora 17, iar a doua în sala Constructorul, la ora 18), au ca favorite echipele în... deplasare. Se pare că Medicina are o sarcină mai ușoară în fața poligrafelor, în timp ce Dinamo va avea de înfruntat elanul tinereții și ambiția jucătoarelor de la Constructorul. Bănuim însă că rutina jucătoarelor de la Dinamo — echipă care nu mai impresionează în acest sezon — va fi hotărîtoare în stabilirea rezultatului. Cea de a șasea partidă a etapei, Sănătatea Arad — Rapid, nu poate avea ca învingătoare decît pe oaspete. De altfel, Rapid nu-și poate îngădui nici măcar pierderea unui set, care ar cîntări greu în cursa giulețencelor pentru primul loc.

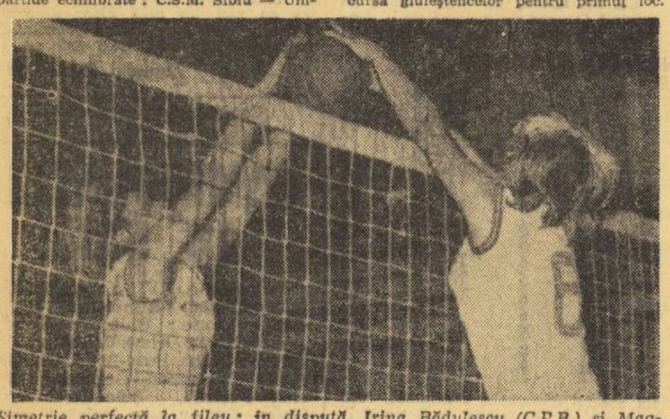

Simetrie perfectă la fileu : în dispută, Irina Bădulescu (C.F.B.) și Magdalena Kovacs (I.E.F.S.) în timpul meciului desfășurat miercuri seara în sala Dinamo. Foto : Theo MACARSCHI

UN CLUB ÎN FEBRA PREFACERILOR

(Urmare din pag. 1)

nali de box (Geza Varga și Aurel Zoltan) la juniori mici, participanți în campionatul național de box pe echipe (Gheorghe Roșca și Theodor Burada), tenismeni în prima divizie (seria a II-a), voleibaliști în divizia B, fotbaliști în C și juniori în campionatul republican, popicari în campionatul județean, atleți de perspectivă.

Desigur, pentru un club cu tradiție și prestigiu, cum este Industria sîrmei, performanța momentană pe ramuri nu este însă satisfăcătoare. Aceasta este, de altfel, și convingerea conducerii clubului (președinte — Stoica Ion) care a și purces la o primenire în toate secțiile, înfuzînd elemente tinere, de perspectivă, care să revitalizeze echipele. Studiind, de altfel, structura secțiilor remarcăm că : atletismul are în pregătire numai juniori mici și mari, campionii de box ai anului '71 sînt cei mai mici juniori ai secției, echipa de fotbal are o rezervă bogată atît de juniori mari cît și de copii (la ultima categorie s-a desfășurat, recent, „Cupa speranțelor", la care au participat 8 echipe de cartier și din comune învecinate, trofeul revenind formației Blocuri I), echipa de volei a incorporat, în această toamnă, 5 tineri proveniți de la școala profesională a cărei activitate sportivă este tutelată tot de către club.

Revirimentul nu va surveni, desigur, imediat, pentru că tinerii promovați au nevoie de timp pentru acumulări. Dar bazele pentru producerea saltului sînt create.

Adăugînd interesul pentru impulsionarea secțiilor — dovedit de către conducerea clubului și conducerea uzinei, capacitatea și preocuparea mai multor antrenori ai clubului (printre care Gavril Vaida — tenis de cîmp, Francisc Ambruș — box), ca și înțelegerea și ajutorul pe care-l oferă sportivilor mai mulți șefi de secție din uzină (ex. : ing. Alexandru Rișcan, ing. Florian Folta), deducem că sportul în această importantă unitate trăiește un moment de detentă și că clubul sportiv „Industria sîrmei" — care împrumută numele unei uzine de mare notorietate și prestigiu — va intra curînd în marele circuit de valori.

UN SEDIU CU ACTIVITATE MULTILATERALĂ

Cu puțin timp în urmă, în finalele pe județ desfășurate la Cluj, „Industria sîrmei" intra pentru a treia oară, consecutiv, în posesia „Cupei Metalurgistului", competiție care a angajat, la șase ramuri sportive, 286 de competitori. Cupa reprezintă a treia mare competiție tradițională a sportului de masă din uzină, după „Cupa Unirii" — programată în prima lună a anului și campionatul clubului — desfășurat la trei ramuri de sport (handbal, fotbal, popice), cu etape pe secții și finale.

„Sportul celor mulți nu se rezumă, însă, doar la aceste trei momente — ne informează președintele clubului sportiv, Ion Stoica. El cunoaște o adevărată explozie în finalul fiecărei săptămîni cînd, la solicitarea responsabililor sportivi din grupele sindicale sau la cererile U.T.C.-iștilor, oferim bazele sportive pentru disputarea partidelor între secții sau pentru activități de mișcare individuală. Pentru aceeași utilizare, tinerii din secția cablu de tracțiune au amenajat, recent, în imediata apropiere a uzinei, o bază sportivă simplă de care dispun oricînd doresc".

„De o mare popularitate se bucură și acțiunile turistice, desfășurate în grupuri mari și pe trasee dintre cele mai diferite, acțiuni în care includem, de regulă, și elemente educative sau de cultură : vizitarea unui obiectiv industrial, a unui monument istoric sau a unui muzeu — precizează secretarul U.T.C. al uzinelor, Ștefan Pop. Apreciez, de altfel, că îmbinarea funcției reconfortante și recreative a sportului, a educației fizice și a turismului cu elemente instructiv-educative constituie o cerință stringentă pe care cluburile și asociațiile sportive trebuie s-o aibă permanent în vedere".

Fază din meciul Dunărea Galați — Tîrnava Odorhei. Un nou atac al hocheiștilor gălățeni, rezolvat de această dată cu succes de apărarea echipei Tîrnava.

hochei

ÎNTRECEREA EȘALONULUI SECUND

Doar cîțiva spectatori au asistat, aseară, la partidele turului II al campionatului național de hochei, rezervat echipelor din eșalonul secund. Pe afiș nu figurau nume sonore, iar miza maximă pusă în joc era doar locul 5, într-o competiție deocamdată foarte firavă ca valoare și ca echilibru de forțe. În partida inaugurală, s-au întîlnit echipele Dunărea Galați și Tîrnava Odorhei. Elevii antrenorilor Tiron și Tomovici au abordat meciul de pe poziția liderilor, impunîndu-se de la început. Gălățenii au înscris în prima repriză trei goluri, care au oglindit superioritatea lor din teren și le-au asigurat, în ultimă instanță, victoria, dat fiind că reprizele următoare au fost mai echilibrate, jucătorii din Odorhei reușind chiar să o cîștige pe cea de a treia. *Scor final : 5—3 (3—0, 2—2, 0—1)*, prin golurile marcate de *Trăușan, Moroșan, Hîncu, Bălăneanu, Corduban*, respectiv *Kraus, Antal* și *Tarchi*. Arbitrii Fl. Gubernu și Gh. Mureșanu au fost nevoiți să dicteze 21 de minute de penalizare.

În partida vedetă a seriei, I.P.G.G. a depășit net pe Avîntul Gheorghieni cu 8—1 (2—1, 3—0, 3—0). După o repriză echilibrată, studenții au avut jocul la discreție, marcînd nestingheriți prin Pisaru (3), Chițu (2), Leonte, Rociu și Malehin. De la Avîntul a înscris Szász.

În clasament conduce **Dunărea** cu 8 p, urmată de I.P.G.G. 4 p, Avîntul Gheorghieni și Tîrnava Odorheiul Secuiesc cu cîte 2 p. **(V. Ch.)**.

CONSTANȚA A ÎNCEPUT PREGĂTIRILE PENTRU CAMPIONATELE EUROPENE DE HALTERE

De vorbă cu GHEORGHE RĂUȚĂ, vicepreședintele C.J.E.F.S. Constanța

În luna mai, anul viitor, Sala sporturilor din Constanța va fi din nou gazdă a unui concurs de mare anvergură : campionatele europene de haltere. Organizatorii de pe litoral doresc ca și de această dată să fie create toate condițiile pentru ca oaspeții să fie primiți cum se cuvine și să asigure campionatelor un cadru cît mai propice realizării unor rezultate valoroase și — de ce nu ? — agențiile de presă din întreaga lume să poată anunța că în fostul Tomis au fost doborîte cîteva recorduri. Tocmai pentru a face cunoscute preparativele gazdelor am considerat utilă o discuție cu vicepreședintele C.J.E.F.S. Constanța, *Gheorghe Răuță*, investit, pe plan local, cu organizarea în bune condiții a campionatelor.

— *Orașul nostru* — a început interlocutorul — *a cîștigat o experiență vastă în organizarea unor mari întîlniri. Chiar în ultimul an, Constanța a găzduit concursul internațional de lupte cu valoroasă participare — sportivi din 21 de țări —, sau turneul internațional de volei feminin, la care au fost prezente cele mai bune reprezentative din lume. Ne-am convins, cu aceste ocazii, de utilitatea pregătirii din vreme a acestor manifestări.*

— În ce direcții vă îndreptați eforturile ?

— *Cum e și firesc am început cu aspectul propagandistic. Profităm la maximum de aceste campionate pentru a populariza și mai mult în Constanța sportul celor puternici. Vor fi expuse panouri și afișe (selecționate în urma unor concursuri) în toate locurile mai populare. Acesta ar fi un prim aspect al propagandei. Vom folosi însă prilejul și pentru a prezenta participanților frumusețile litoralului nostru și ale Deltei Dunării, prin excursii sau vizitarea localităților importante și a monumentelor de artă. Timpul liber al oaspeților va fi astfel cît se poate de plăcut ocupat.*

— Dar din punct de vedere strict organizatoric ?

— *Vom căuta să-i cazăm pe oaspeți la hotelul „Continental", ceea ce înseamnă numai 10 minute de deplasare pînă la sălile de antrenament și de concurs. La fel vor fi puse la punct absolut toate amănuntele legate de buna desfășurare a întrecerilor, mergînd de la deplasarea de la aeroport pînă la locurile de cazare și ajungînd la confecționarea podiumurilor de premiere. Vom organiza cele trei momente : antrenamentul, concursul și timpul liber, în așa fel, încît să aibă maximum de eficiență pentru toți invitații noștri.*

— Aveți în vedere numai aspectul strict sportiv al întrecerii ?

— *Cu aceeași ocazie vor avea loc spectacole artistice de mai mică sau mai mare anvergură. Am început colaborarea cu ansamblurile folclorice de amatori de pe tot întinsul județului. Manifestările acestora vor fi dublate de spectacole ale organizațiilor profesioniste din oraș.*

Credem că în aceste condiții, campionatele europene de haltere vor fi încununate de un succes deplin, la care organizatorii își vor aduce o contribuție maximă.

Radu TIMOFTE

box

Astă-seară la Progresul

MECIUL Gh. CIOCHINĂ — I. MAGERI, CAPUL DE AFIȘ AL GALEI MEMORIALE „PUIU NICOLAE"

Clubul sportiv Progresul organizează astă-seară, de la ora 18, în sala din str. dr. Staicovici, o reuniune pugilistică în memoria fostului boxer Puiu Nicolae. Vor evolua pugiliști de la cluburile bucureștene Dinamo, Metalul, Rapid și Progresul, precum și de la C. S. Pitești. Se vor disputa 12 partide capul de afiș constituindu-l confruntarea dintre Gheorghe Ciochină (Steaua) și Ion Mageri (Rapid), care are darul de a stabili titularul categoriei semiușoară în vederea întîlnirii România — Polonia (echipe secunde).

Dintre celelalte meciuri se detașează : **cat. muscă :** Dinu Ciucea (Rapid) — Gheorghe Cristea (Metalul), **cat. semiușoară :** Iordache Răduț (Progresul) — Marin Neagu (Metalul), **cat. ușoară :** Nicolae Paraschiv (Rapid) — Nicolae Andrei (Metalul), **cat. mijlocie mică :** Constantin Nicolae (Rapid) — Niculae Niculae (Metalul).

GONG !

• La Leningrad s-a disputat un mare turneu internațional de box la care au participat sportivi din Mexic, Polonia, Cuba, Bulgaria, Franța, R. D. Germană, Irlanda, Ungaria, România și U.R.S.S. Țara noastră a prezentat pe I. Ciocoi (cocoș), D. Moraru (mijlocie mică), C. Cojocaru (mijlocie) și I. Siliște (semigrea). La înapoiere, antrenorul Petre Mihai a declarat : „Am ajuns cu întîrziere la competiție din cauza condițiilor neprielnice pentru zbor. Din această cauză I. Ciocoi și D. Moraru nu au mai urcat în ring. C. Cojocaru a boxat cu Tarasenkov (campion european la București) de care a fost întrecut greu la puncte, iar Siliște, după ce l-a pus k.d. în prima repriză pe puternicul Karataev (cîștigătorul competiției la cat. semigrea) a pierdut prin k.o. în rundul 2. La turneu au fost prezenți boxeri de foarte bună valoare, iar întrecerea s-a dovedit de o duritate excesivă.

• Echipa de box a clubului sportiv Dinamo Brașov se află în turneu în R. D. Germană. Pugiliștii brașoveni vor susține în această țară două partide amicale.

• Între 19 și 23 decembrie va avea loc la Reșița finala campionatului republican al școlilor profesionale aparținînd M.I.C.M.

• La 14 decembrie va avea loc tragerea la sorți a semifinalelor „Cupei României" la box, pentru care s-au calificat următoarele echipe : **Metalul + Rapid București, Constructorul Galați, A.S.A. Cluj, Farul Constanța, Electroputere Craiova** și **Dinamo Brașov**. Semifinalele se vor disputa la Timișoara și Galați sau Constanța, în funcție de rezultatele tragerii la sorți.

• Antrenorii dinamoviști **Titi Dumitrescu** și **Eugen Fürész** au dificultăți în stabilirea titularilor pentru echipa care va participa la „Dinamoviada" de la Wroclaw, la categoriile cocoș și semimijlocie. Pentru fiecare există cîte doi candidați, urmînd ca în aceste zile să se hotărască cine va face deplasarea : Adrian Moraru sau Constantin Agrigoroaie la cocoș, Gheorghe Ene sau Constantin Ghiță la semimijlocie.

La fete, „U" Timișoara a promovat pe locul 4 !

După surpriza produsă miercuri, prin victoria la Oradea asupra Crișului, Universitatea Timișoara a făcut un spectaculos salt în clasamentul diviziei feminine A, trecînd de pe locul opt pe locul patru. Iată, de altfel, clasamentul competiției la încheierea primului tur :

1. RAPID	9	9	0	587—463	18
2. I.E.F.S.	9	7	2	597—436	16
3. Politehnica Buc.	9	7	2	632—431	16
4. Univ. Timiș.	9	4	5	475—558	13
5. Univ. Iași	9	4	5	435—501	13
6. Crișul Oradea	9	4	5	462—487	13
7. A.S.A. Cluj	9	3	6	497—543	12
8. Voința Brașov	9	3	6	484—547	12
9. Sănătatea S. Mare	9	2	7	485—575	11
10. Constructorul Buc.	9	2	7	402—535	11

baschet

Mîine, în sala Floreasca

DINAMO—STEAUA, O PASIONANTĂ CONFRUNTARE

(Urmare din pag. 1)

În vederea acestei confruntări, baschetbaliștii de la Steaua s-au antrenat săptămîna aceasta zilnic, în sala proprie, într-un ritm susținut. Ultima lecție se desfășoară azi dimineață și are ca temă aruncarea la coș, de la distanțe diferite și din poziții variate, în condiții cît mai apropiate de cele de joc. Pregătirile s-au desfășurat normal, singura defecțiune fiind cea provocată, marți, de accidentarea lui V. Gheorghe, folosirea lui în meciul de mîine fiind improbabilă.

Reprezentanții clubului sportiv Dinamo s-au antrenat, de asemenea, în fiecare zi și au beneficiat în două rînduri (joi după-amiază și vineri la ora prînzului) de sala-gazdă, Floreasca. Ei s-au întrunit ultima dată vineri, cînd au exersat aruncările la coș și au efectuat un joc la două coșuri cu teme tactice ce vor fi folosite în partida cu Steaua. În rest, nimic deosebit. Toți componenții echipei sînt în dispoziție excelentă și așteaptă cu încredere întîlnirea cu rivalii lor. Formații : DINAMO : Albu, Diaconescu, Dragomirescu, Novac, Cernea, Chivulescu, Săuca, Vizner, Hanes, Zisu, Bradu, Dumitru ; STEAUA : Savu, Tătaru, Oczelak, Baciu, Dimancea, Gheorghe, Dumitru, Spinu, Poleanu, Molin, Vlădescu, Mărgineanu. Arbitri : M. Aldea și C. Negulescu.

O altă interesantă partidă este programată tot mîine în sala Floreasca (ora 9,45), între Rapid și Universitatea Cluj, teamuri aflate și ele la egalitate de puncte (cîte 9).

Celelalte întîlniri ale etapei a VII-a : Politehnica București—Mureșul Tg. Mureș, Voința București—I.C.H.F., Politehnica Cluj—I.E.F.S., Universitatea Timișoara—Politehnica Galați.

ETAPĂ INTERMEDIARĂ LA „B"

În seria a IV-a a diviziei feminine B a avut loc o etapă intermediară, a V-a, în cadrul căreia au fost înregistrate următoarele rezultate :

OLIMPIA — MEDICINA 30—40 (9—23). Lipsa de experiență (care a generat greșeli de tehnică și tactică) a făcut ca jucătoarele Olimpiei să nu înscrie în prima repriză decît nouă puncte, ceea ce a determinat rezultatul final al partidei.

PROGRESUL — VOINȚA 41—64 (17—25). Cu o apărare „om la om" bine pusă la punct, Voința a incomodat vădit atacurile gazdelor, care s-au arătat, în plus, vulnerabile și în defensivă. Nici măcar presingul pe tot terenul al jucătoarelor de la Progresul nu a reușit să schimbe evoluția implacabilă a scorului, în favoarea Voinței.

I.E.F.S. II — UNIVERSITATEA 48—47 (19—21). A trebuit să așteptăm acest ultim meci pentru a urmări, cu plăcere, evoluția a două echipe destul de bine pregătite. Diferența de scor n-a depășit niciodată două coșuri în favoarea uneia sau alteia dintre formații. Ultimele 5 minute au avut o desfășurare de-a dreptul dramatică. În min. 37, Stănciulescu (I.E.F.S.) transformă patru aruncări libere : 38—34 ; la un minut și 20 de secunde, universitarele conduc ; 41—39. Se înscrie senzațional de ambele părți, scorul alternează, dar aceeași Stănciulescu înscrie, o dată cu fluierul final, coșul victoriei. **(Rd. T.)**

lupte

NUMAI ECHIPE DIN BUCUREȘTI LA TURNEUL FINAL DE GRECO-ROMANE !

Federația de specialitate, după îndelungate consultări (propunerea a fost făcută cu mai mulți ani în urmă), a reușit să-și impună punctul de vedere în fața unor antrenori mai puțin dispuși să accepte grija în plus, organizînd anul acesta turneul final al diviziei A. De bună seamă, existența unei astfel de competiții presupune pregătiri suplimentare, presupune, în același timp, responsabilități sporite, atît din partea sportivilor, cît și a antrenorilor. Și, trebuie s-o spunem de la început, recentul turneu găzduit de sala Floreasca din Capitală și-a justificat prezența — cu toate minusurile sale — în viitorul calendar competițional intern.

La turneul inaugural au obținut drept de participare primele trei formații din cele două serii — est și vest. Numai că, de-a lungul campionatului — tur și retur — din acest an s-au impus pentru turneul final cinci echipe bucureștene (toate cele care activează în prima divizie) și doar una din provincie — Vulturii Textila Lugoj. Spre regretul nostru, nici măcar această singură reprezentantă a provinciei nu a concurat, datorită unor indisponibilități survenite cu puține zile înaintea începerii competiției.

Spre deosebire de etapele obișnuite ale campionatului, cînd asistam la unele improvizații (luptători care erau înscriși la categorii superioare cu 15—20 kg față de cele obișnuite), de astă dată antrenorii au prezentat sportivii — cu foarte puține excepții — în limitele categoriilor reale.

DINAMO ȘI STEAUA — DIRECT ÎN TURNEUL FINAL !

De ani de zile campionatul diviziei A de lupte greco-romane este dominat de echipele Dinamo București și Steaua, formații care suportă confruntările din etape fără cea mai mică emoție pînă cînd se întîlnesc în meci direct și decid campioana. Așa s-a întîmplat și la acest turneu, cu toate că am așteptat — și am sperat — să fie cel puțin solicitate mai mult. Cîteva rezultate ne scutesc de alte argumente în acest sens. Bunăoară, Dinamo a dispus de Metalul cu 32—4 (cele 4 puncte au fost pierdute în urma accidentării unui luptător dinamovist) și de Rapid cu 32—2 (doi dintre sportivii dinamoviști n-au terminat partidele înainte de limită), iar Steaua a întrecut pe Metalul cu 22—6 (4 din cele 6 puncte le-a pierdut din cauza neprezentării unui sportiv) și pe Rapid cu 27—1.

Desigur, este știut faptul că cele două formații dispun de cei mai buni luptători din țară, aproape toți componenți ai loturilor republicane. Cu asemenea luptători, se înțelege că nu pot avea probleme în fața unor echipe care abia reușesc să prezinte uneori concurenți la toate categoriile (după cum vom vedea, chiar și la acest turneu unele dintre ele n-au avut echipe complete). De aceea, ne permitem să punem în discuția celor în drept o propunere : atît **Dinamo cît și Steaua, ai căror sportivi și așa sînt solicitați la diferite competiții internaționale — de loc puține la număr — să nu mai participe la etapele campionatului, ci să fie calificate direct în turneul final, iar în locul acestora să activeze în cele două serii alte echipe din provincie.** În acest fel disputa pentru calificare la turneul final ar fi mult mai echilibrată și poate că printre finaliste s-ar număra mai multe echipe din provincie.

Cît privește partida **Dinamo — Steaua**, ar trebui să menționăm că deși pentru conducerea acesteia biroul federal a desemnat arbitri în mod special, nemulțumirile și, mai ales, greșelile s-au ținut lanț. Se pare că, în cele din urmă, erorile de arbitraj n-au influențat rezultatul, dar au fost dictate multe decizii în compensație. Oricum, greșelile elementare au surprins pe toți cei prezenți și o analiză a acestora considerăm că se impune.

DISPUTA PENTRU LOCUL III A FOST INEGALĂ

Înaintea turneului final, **Metalul, Rapid** și **Progresul** emiteau pretenții justificate la locul III. Nu știm cine s-ar fi hazardat în vreun pronostic. La cîntarul oficial însă, Rapid n-a prezentat doi concurenți (de fapt unul dintre ei a fost mai greu cu 20 gr.), iar Progresul unul. Dintr-o dată echilibrul a fost zdruncinat, avantajul trecînd din start de partea echipei Metalul care, de altfel, a și cîștigat cu ușurință în fața celor două adversare. Este suficient să reamintim că rezultatul meciului Metalul — Rapid a fost de 20—14, dar din cele 20 de puncte nu mai puțin de 8, Metalul le-a primit fără luptă.

Costin CHIRIAC

Duelul greilor N. Pavel *(Steaua)*-V. Dolipschi *(Dinamo) a decis victoria echipei dinamoviste (pînă la acest ultim meci punctajul era egal). Luptătorul dinamovist (dreapta) a cîștigat înainte de limită*

Foto : Vasile BAGEAC

DOUĂ EXCURSII GRATUITE LA OLIMPIADA DE LA MÜNCHEN
CÎND ? CUM ? VEȚI AFLA CURÎND

OFERIȚI CADOURI CELOR DRAGI !
Înainte de a vă decide ce să cumpărați, vizitați neapărat
MAGAZINELE COOPERAȚIEI DE CONSUM
unde puteți alege cadouri frumoase și utile pentru toate vîrstele

fotbal

Toată atenţia perioadei de întrerupere

TRECEREA DE LA UN SEZON ÎNCĂRCAT LA UNUL... ŞI MAI ÎNCĂRCAT!

Este pe cale să se încheie un an rodnic pentru fotbalul românesc, iar 1972 va prelua ştafeta unor reale succese. *Echipa naţională îşi va disputa meciurile din sferturile de finală ale campionatului european, „olimpicii" vor încerca să obţină calificarea în turneul final al J.O. de la München, în manşa a doua a partidei cu Danemarca, iar Steaua şi U.T.A., ajunse la ţărmul speranţei, vor încerca marea cu... degetul (sau altfel spus, clasarea printre primele patru echipe ale ediţiei 1971/72 din „Cupa cupelor" şi, respectiv „Cupa U.E.F.A.").*

Dar, chiar dacă primăvara anului ce vine va fi beneficiara unei toamne bogate, să nu uităm că această iarnă nu trebuie să fie doar un interludiu. Primul argument convingător, statistica, arată o densitate a jocurilor pentru fotbaliştii fruntaşi, în anul competiţional viitor, cu totul neobişnuită în soccerul nostru: *între 1 februarie şi sfîrşitul lui decembrie 1972, un joc la 4 zile! Ceea ce constituia o rara avis acum doi-trei ani devine acum o caracteristică a unui întreg an competiţional* (evident, s-au luat în consideraţie şi partidele din toamna anului viitor ale reprezentativei naţionale în preliminariile C.M. din 1974 şi cele ale echipelor de club din cadrul competiţiilor europene).

Această iarnă, deci, va trebui să facă trecerea de la un sezon încărcat la altul şi mai încărcat! Grea sarcină doar pentru două luni, ianuarie şi februarie!

Ce înseamnă, de fapt, aceste luni în concepţia Federaţiei de fotbal? Succint şi metodic — aşa cum a reieşit dintr-o convorbire cu *Ion Balaş*, vicepreşedinte al F.R.F., — *cerinţele perioadei dintre turul şi returul campionatului ar trebui să fie următoarele: a) un preambul necesar: analiza centralizată a sezonului încheiat, cu toţi antrenorii echipelor divizionare A, B şi ai celor de tineret — rezerve; b) după un sezon încărcat, o binemeritată perioadă de odihnă (minimum trei săptămîni, dedicate refacerii potenţialului biologic; c) consolidarea organizatorică a cluburilor, la „rece", nu sub impulsul necontrolat al curbei succeselor sau eşecurilor din campionat (se poate vorbi de o „criză de conducere" la unele secţii); d) sporirea capacităţii de efort printr-o temeinică pregătire precompetiţională care să preceadă eventualele turnee în străinătate ce vizează omogenizarea şi verificarea formaţiilor.*

Practic, cu mici aproximaţii, *ianuarie* este considerată luna pregătirilor la cluburi, urmînd ca *februarie* să fie afectată turneelor de iarnă. Cîteva întrebări se impun, însă, vizavi de orientarea federaţiei.

Avînd în vedere că meciuri ale primei divizii vor mai avea loc şi în preajma sfîrşitului de an (chiar la echipe solicitate intens în acest sezon), cum se va realiza vacanţa fotbalistică minimă de trei săptămîni?

Deşi în perioada similară a anului trecut s-au preconizat turnee ale echipelor de club în locul diverselor reprezentative (fapt fără precedent: 14 divizionare A au disputat 71 de întîlniri în 15 ţări), — *„venind astfel în întîmpinarea dorinţelor exprimate de antrenorii echipelor divizionare"*, după cum ne asigura pe atunci antrenorul federal Angelo Niculescu — *acum, invocîndu-se programul cu meciuri decisive, de mare prestigiu, al echipelor reprezentative în 1972, s-a revenit la ideea turneelor acestor loturi în luna februarie (lotul A în America Centrală şi de Sud, „olimpicii" în Africa).*

Faţă de fosta angrenare a unei singure reprezentative în toate confruntările oficiale, acum se preconizează două loturi distincte. *„Se cere o raţională distribuire a fondului de jucători, precum şi a programării instruirii acestora"* — ni s-a spus, ceea ce e bine (soluţia a fost propusă de noi şi în trecutul sezon).

Federaţia nu are nimic împotrivă ca echipele de club să contracteze turnee peste hotare după efectuarea în bune condiţiuni a perioadei pregătitoare. Bineînţeles, însă, că acestea nu vor conta pe jucătorii selecţionabili, care vor reveni la cluburi după 20 februarie, urmînd ca la mai puţin de o săptămînă (27 februarie) echipele să intre în focul competiţiilor oficiale (16-imile „Cupei României"). Dincolo de incertitudinile vremii şi ale terenurilor, se mai ridică şi întrebarea referitoare la omogenizarea formaţiilor, la pregătirea în comun la cluburi, aspecte care frămîntă pe unii antrenori şi conducători de secţii.

„Sfîrşitul unei opere trebuie totdeauna să te facă să-ţi aminteşti de începutul ei" — a spus un om înţelept. De ce am da uitării ce-am pus la temelia succeselor din acest an?

Paul SLAVESCU

IN NOUA FORMULĂ ORGANIZATORICĂ

CAMPIONATUL NAŢIONAL AL JUNIORILOR ARE TOATE VIRTUŢILE UNEI REUŞITE

Puncte de vedere la încheierea turului

Noua ediţie a campionatului naţional de juniori — desfăşurată, reamintim, într-un nou cadru organizatoric, cuprinzînd 96 de echipe, împărţite în 8 serii, după criterii geografice — şi-a coborît nu de mult cortina peste prima jumătate competiţională, oferind specialiştilor multiple subiecte de meditaţie, date şi constatări.

De la bun început, trebuie subliniat că rezultatele „restrîngerii" numărului de participante — de la 192 în ediţia trecută la 96 — sînt favorabile, turul competiţiei republicane a juniorilor consumîndu-se între coordonatele unui ECHILIBRU VALORIC superior.

Pledează pentru afirmaţia de mai sus scorurile strînse înregistrate în campionat — diferenţele de multe goluri, altădată regulă (vă mai amintiţi de scorul 41—1?), au devenit o „rara avis" —, frumuseţea şi egalitatea multor confruntări, echilibrul clasamentelor, în sfîrşit, faptul că reprezentativa de juniori a ţării este alimentată (spre deosebire de anii precedenţi) cu multe elemente recrutate DIRECT din aria campionatului de juniori — **Ciurea (Farul), Grigoraş (Rapid), Istrătescu (Petrolul), Roşu (Dinamo) Szabados (Mureşul Deva)** etc.

Repetînd că noua structură organizatorică transformă întrecerea juniorilor într-un mijloc de instruire şi pregătire a tinerei generaţii de fotbalişti MAI EFICIENT şi MAI SIGUR, menţionînd faptul că multe formaţii „anonime" au realizat nebănuite salturi calitative (reversul fiind decăderea unor „cărţi de vizită" redutabile — Şcoala sportivă nr. 2 Bucureşti, Sport Club Bacău, Sportul studenţesc, Petrolul etc.), ne permitem — graţie foilor de arbitraj sau observării directe — să facem cîteva însemnări de detaliu, sugerate de desfăşurarea celor 11 etape ale turului.

ECHILIBRUL VALORIC NU EXCLUDE FISURILE...

Este un real cîştig pentru fotbalul românesc penetraţia acestuia în incinta unităţilor de învăţămînt, înscrierea în campionatul de juniori a multor echipe reprezentînd şcolile sportive din învăţămîntul general şi profesional, marcînd un jalon important pe un drum ascendent.

Din păcate, însă, comportarea echipelor şcolare — cu puţine excepţii, între care Şcoala sportivă Sibiu, campioana „en titre" — reclamă metamorfoze substanţiale, multe formaţii (ne gîndim, înainte de toate, la „Unirea" Iaşi, Şcoala sportivă Constanţa, Şcoala sportivă Lugoj sau Şcoala sportivă Timişoara), participînd la campionat doar pentru a face... act de prezenţă! Simptomatică este atitudinea elevilor-fotbalişti din Timişoara, care — după o neprezentare — au aliniat în meciul cu Vagonul Arad numai 7 jucători (!), care după o jumătate de oră de joc, la scorul de 0—4, au rămas 6, datorită unei întinderi musculare inventate, menită să staţioneze (la 0—3) o diferenţă de scor ce se anunţa catastrofală.

De altfel, în aceeaşi situaţie, de „absenţi", s-au aflat — în mai multe rînduri — tinerii jucători ai Olimpiei Giurgiu (ceea ce a determinat salutara măsură a Federaţiei de a transfera Centrul, subvenţionat, pe lîngă Dunărea), ai Şcolii sportive Lugoj şi Şantierelor Navale Olteniţa, ultimii suportînd rigorile forfait-ului în calitate de... gazde!?

Observaţiile de mai sus — coroborate cu o analiză a clasamentelor — demonstrează, credem, că înscrierea echipelor în campionat şi repartizarea lor geografică prezintă încă FISURI, legate de exagerata importanţă acordată formaţiilor şcolare, de prezenţa — nejustificată — a prea multor echipe din acelaşi oraş (Sibiu, Baia Mare, Iaşi, chiar Giurgiu), dintre care unele nu pot depăşi (cu argumente reale) greutăţile materiale incumbate de o întrecere naţională, de absenţa altora (Tractorul Braşov), de slaba organizare şi administrare existentă la unele asociaţii, ca Oltul Slatina, Dunărea Calafat etc.

În ceea ce le priveşte pe ultimele două, ne vedem obligaţi să menţionăm că — datorită slabei preocupări (foaia de arbitraj a echipei Oltul Slatina e completată de obicei de... un jucător!), a practicilor reprobabile de obţinere a rezultatelor cu orice preţ (substituiri de jucători, falsuri etc.), a dezinteresului manifestat în pregătire (la Slatina, doi instructori se ocupă de echipă, restul elevilor Centrului nefiind nici măcar cooptaţi în grupe...) — federaţia a hotărît sistarea subvenţiilor către Centrele de juniori şi copii respective, recent înfiinţate.

DEŞI „COTA" EI SCADE, INDISCIPLINA EXISTĂ

Remarcam nu de mult, la „Colţul juniorului", că — spre deosebire de ediţiile anterioare — turul campionatului de juniori a constatat mai puţine abateri regulamentare, noua formulă organizatorică asigurînd un climat îmbunătăţit de legalitate şi fair-play, folosirea jucătorilor depăşiţi de vîrstă sau actele de indisciplină — fenomene altădată cronice — avînd un caracter mai degrabă ÎNTÎMPLĂTOR.

Cu toate acestea, cazuri de sfidare a legalităţii campionatului se mai consemnează — Electroputere Craiova (instructor N. Beiu) s-a deplasat la Tr. Severin cu jucători „bătrîni", întocmind o foaie de arbitraj falsă, pe care n-a consimţit s-o modifice decît după verificare identităţii, Miclea (Unirea Dej) a fost folosit cîteva meciuri, pentru ca ulterior să se descopere că era născut la 4.V.1953! —, dar ele sînt mai rare, Comisia de disciplină vădind faţă de asemenea abateri — consumate într-un perimetru al fotbalului în care MUNCA DE PERSPECTIVĂ ar trebui să primeze rezultatului imediat, urmărit pe orice canal — o intransigenţă exemplară.

FORFAIT PE... TEREN PROPRIU!

Dacă în campionatul trecut situaţia terenurilor era pe alocuri lamentabilă, echipele de juniori fiind nevoite să se înfrunte pe suprafeţe bătătorite, presărate uneori pînă şi cu... cărămizi, noua ediţie consemnează — şi la acest capitol — radicale îmbunătăţiri, marea majoritate a cluburilor şi asociaţiilor sportive manifestînd o atenţie sporită faţă de programarea jocurilor pe terenuri gazonate, îngrijite.

Între aceste coordonate, stranie apare atitudinea unor echipe (am citat Şcoala sportivă Lugoj şi Ş.N. Olteniţa) care s-au dovedit incapabile să asigure condiţiile necesare organizării meciurilor, pierzînd — prin neprezentare — chiar... pe teren propriu, datorită lipsei marcării suprafeţei de joc sau a interdicţiei de a intra pe terenul principal, pe care — în virtutea unor dispoziţii greu de acceptat — joacă numai formaţiile de seniori.

Semnalînd lipsa de ospitalitate cu care Metalul Tr. Severin a găzduit confruntarea cu Universitatea Craiova (lipsa vestiarului, lipsa apei calde), trebuie să notăm — în repetiţie — maniera curioasă în care conducerile unor mari grupări (Steaua, Farul Constanţa, Sport Club Bacău) tratează echipele de juniori, pentru care — vezi recenta declaraţie a arbitrului F.I.F.A. Gh. Limona, după meciul Steaua — Rapid — terenurile gazonate, indispensabile procesului de deprindere corectă a unor procedee tehnice, rămîn inaccesibile, fiind interzise juniorilor — cazul Farului — parcă printr-o „sfîntă" literă de lege, împotriva tuturor semnalelor noastre.

„ECUSOANE F.I.F.A." LA MECIURILE JUNIORILOR

Reclamată de presa de specialitate, schimbarea sistemului de arbitraj — presupunînd delegarea unor „cavaleri ai fluierului" neutri, din alte localităţi — a adus impulsionarea aşteptată, aşezînd competiţia juniorilor pe un teritoriu de legalitate şi corectitudine. Pe măsură ce abaterile disciplinare — reprimate cu competenţă de arbitri cunoscuţi, ca Rainea, Dinulescu, Limona, Bentu, Petrea, Manuşaride etc. — au devenit mai rare (curba eliminărilor, de exemplu, a coborît spre sfîrşitul turului), reclamaţiile împotriva loialităţii „cavalerilor fluierului" s-au împuţinat.

Singurele defecţiuni par legate mai degrabă de modul superficial în care Comisiile judeţene deleagă (cazul Comisiilor din Sălaj, Olt, Bacău, Tulcea, Covasna...) arbitri din chiar localităţile echipei gazdă (R. Ion — Brad, V. Ohilcă — Lugoj T. Ilie — Tg. Jiu etc.), deşi se mai semnalează încă excepţii, în care conducătorii jocurilor — Virgil Antohi (Iaşi) sau Vasile Burducea (Reşiţa), de exemplu — influenţează direct rezultatele finale.

Din fericire, asemenea accidente — altădată o regulă a campionatului de juniori — se pot număra pe degetele unei singure mîini...

★

Evident, stimulat de noua sa condiţie organizatorică, campionatul de juniori se dovedeşte în DETENTĂ, apărînd ca un organism sănătos, un sector de nădejde al fotbalului românesc în pofida unor abateri regulamentare. Întrecerea juniorilor — care s-ar cere înainte de toate mai bine POPULARIZATĂ, pentru a nu se mai desfăşura, uneori, într-un trist anonimat publicitar, în faţa unor tribune pustii — avansează promisiuni ferme, angrenînd echipe pregătite, cu jucători talentaţi şi harnici, aflaţi în grija unor antrenori competenţi (Fr. Fabian, Ion Costea, W. Covaci, E. Stepan, V. Zavoda, Tr. Todoran etc.), oferind partide echilibrate şi atractive.

A venit, însă, momentul ca eforturile materiale şi spirituale ale federaţiei — organ care veghează cu responsabilitate şi cumpătare asupra mişcării fotbalistice a juniorilor — să găsească corespondenţe adecvate în activitatea organelor judeţene şi municipale, uneori superficiale în atitudinea lor faţă de importanţa şi interesele campionatului naţional de juniori.

Restructurată, pe principiul primatului calităţii asupra cantităţii, competiţia republicană a tinerilor fotbalişti are — în actuala formă organizatorică — toate virtuţile (şi defectele, care să confirme...) necesare unei reuşite.

Fidelă oglindă a campionatului intern, echipa naţională a avut un sezon bun, încheiat cu 7 victorii şi 4 meciuri egale din 11 partide. În imagine, juniorii români forţînd poarta colegilor cehoslovaci, într-un meci disputat în toamnă, la Zărneşti

Foto: Eugen CHITICARU-Zărneşti

SERIA I

1. Ceahlăul P. Neanţ	11	8	2	1	26— 8	18
2. C.F.R. Paşcani	11	7	3	1	26—11	17
3. Liceul de fotbal Bc.	11	5	5	1	24— 1	15
4. S.C. Bacău	11	7	1	3	25—10	15
5. Poli. Iaşi	11	6	3	2	24— 8	15
6. Nicolina Iaşi	11	5	2	4	14—15	12
7. Oituzul Tg. Ocna	11	3	4	4	10—21	10
8. Trotuşul Gh. Gheorghiu-Dej	11	5	0	6	14—28	10
9. Ştiinţa Bacău	11	3	2	6	14—27	9
10. Rulmentul Bîrlad	11	2	2	7	6—22	6
11. Chimia Suceava	11	2	1	8	11—22	5
12. Şcoala sportivă Unirea Iaşi	11	0	1	10	12—28	1

SERIA a II-a

1. Rapid Buc.	11	9	2	0	44— 3	20
2. Farul C-ţa	11	9	1	1	16— 7	19
3. Progresul Buc.	11	8	2	1	25— 4	18
4. Prog. Brăila	11	5	4	2	16— 8	14
5. Politehnica Gl.	11	6	2	3	18—11	14
6. Steaua Buc.	11	4	4	3	16—10	12
7. F.C. Galaţi	11	3	4	4	12—15	10
8. Energia Buc.	11	3	3	5	10—14	9
9. Comerţul Brăila	11	2	1	8	6—28	5
10. Portul C-ţa	11	2	0	9	10—20	4
11. Delta Tulcea	11	1	2	8	6—29	4
12. Şcoala Sportivă C-ţa	11	0	3	8	6—36	2

SERIA a III-a

1. Steaua „23 August"	11	10	1	0	34— 3	21
2. Dinamo Buc.	11	3	1	1	29— 7	19
3. Met. Tîrgovişte	11	6	2	3	10—12	14
4. Dunărea Giurgiu	11	6	1	4	14—14	13
5. Automobilul Focşani	11	5	1	5	17—26	11
6. Petrolul Ploieşti	11	4	2	5	23—14	10
7. Metalul Buc.	11	3	4	1	9— 9	10
8. Sportul studenţesc Buc.	11	4	1	6	16—21	9
9. Sc. sp. 2 Buc.	11	3	3	5	13—18	9
10. Metalul Plopeni	11	4	1	6	13—19	9
11. S.N. Olteniţa	11	2	1	8	9—26	5
12. Olimpia Giurgiu	11	0	2	9	4—35	2

SERIA a IV-a

1. Şc. sp. Sibiu	11	8	3	0	24— 3	19
2. St. roşu Braşov	11	8	2	1	18— 4	18
3. Şc. sp. Sinaia	11	6	4	1	21—12	16
4. Sc. sp. Braşov	11	5	4	2	24—17	14
5. Şc. sp. Braşovia Bv.	11	5	3	3	24—10	13
6. Poiana Cîmpina	11	4	3	4	11— 8	11
7. Şoimii Sibiu	11	3	3	5	11—16	9
8. Sc. sp. M. Ciuc	11	3	2	6	15—23	8
9. Chimia Făgăraş	11	3	2	6	16—23	8
10. Independenţa Sibiu	11	2	3	6	11—18	7
11. Sc. sp. Sf. Gheorghe	11	2	1	8	10—29	5
12. C.S.M. Sibiu	11	2	0	9	7—29	4

SERIA a V-a

1. Şc. sp. Craiova	11	9	1	1	36—12	19
2. F.C. Argeş	11	9	0	2	34— 6	18
3. Universitatea Cv.	11	6	3	2	21—10	15
4. Jiul Petroşani	11	6	3	2	18—14	15
5. Chimia R. Vîlcea	11	6	1	4	20—13	13
6. C.I.L. Tg. Jiu	11	4	4	3	16—10	12
7. Metalul T. Severin	11	5	1	5	19—17	11
8. Oltul Slatina	11	4	1	6	14—27	9
9. Ştiinţa Petroşani	11	4	1	6	10—19	7
10. Olimpia Craiova	11	1	2	8	6—20	4
11. Electroputere Cv.	11	2	0	9	9—28	4
12. Dunărea Calafat	11	1	1	9	5—32	3

SERIA a VI-a

1. U.T.A.	11	9	1	1	35— 5	19
2. C.S.M. Reşiţa	11	6	4	1	37—12	18
3. Vagonul Arad	11	6	4	1	20— 5	16
4. Politehnica Timiş.	11	7	2	2	17— 6	16
5. Vulturii text. Lugoj	11	5	3	3	14—15	13
6. C.F.R. Arad	11	3	6	2	11— 8	12
7. C.F.R. Timiş	11	4	3	4	24—22	11
8. Progresul Timiş.	11	4	3	4	13—13	11
9. Şc. sp. Viitorul Timiş.	11	3	1	7	12—15	7
10. Minerul Anina	11	1	3	7	19—29	5
11. Sc. sp. Timiş.	11	1	1	9	9—40	3
12. Şc. sp. Lugoj	11	1	1	9	6—37	3

SERIA a VII-a

1. Universitatea Cluj	11	9	2	0	27— 4	20
2. C.F.R. Cluj	11	6	3	2	34—11	15
3. Ind. sîrmei C. Turzii	11	7	1	3	26—14	15
4. Corvinul Huned.	11	5	4	2	18—10	14
5. A.S.A. Tg. Mureş	11	6	1	4	32—10	13
6. Metalul Aiud	11	5	2	4	26—24	12
7. Metalurgistul Cugir	11	5	2	4	15—17	12
8. Mureşul Deva	11	5	0	6	19—23	10
9. Aurul Brad	11	3	2	6	13—23	8
10. Gaz metan Mediaş	11	2	2	7	11—22	6
11. Şc. sp. Tg. Mureş	11	1	2	8	[illegible]—38	4
12. Arieşul Turda	11	0	3	8	7—30	3

SERIA a VIII-a

1. Minerul Baia Mare	11	9	0	2	56—11	18
2. Crişul Oradea	11	9	0	2	24— 7	18
3. Olimpia S. Mare	11	7	2	2	24—15	16
4. Victoria Carei	11	7	0	4	27—13	14
5. Unirea Zalău	11	5	2	4	17—19	12
6. Olimpia Oradea	11	5	0	6	21—19	10
7. C.I.L. Sighet	11	4	2	5	18—19	10
8. Gloria Bistriţa	11	3	4	4	10—18	10
9. Topitorul B. Mare	11	4	4	4	14—28	10
10. Someşul S. Mare	11	3	2	6	16—23	8
11. Unirea Dej	11	0	3	8	10—35	3
12. Gloria B. Mare	11	0	3	8	11—41	3

ULTIMA AVANCRONICĂ

(Urmare din pag. 1)

anunţă o pasionantă încleştare de forţe. Fie ca jocul să ne prezinte virtuţi tehnice şi tactice cît mai spectaculoase... spre binele fotbalului.

UNIVERSITATEA CRAIOVA — FARUL. Pînă una alta, craiovenii au datoria de a-şi „spăla obrazul" în faţa suporterilor după 0—3 de miercuri la Petroşani. Vor ataca furibund, fără îndoială, pentru a încheia turul cu o victorie, care ar însemna un salt spre zona liniştită a mijlocului clasamentului. Numai că acelaşi salt vor să-l facă Antonescu, Tufan, Caraman et comp. Cu un meci nul, Farul ar intra mulţumită în iarnă...

C.F.R. CLUJ — ST. ROŞU BRAŞOV. Deţinătorii „lanternei roşii", ceferiştii clujeni, joacă bine în ultima vreme. 1—1 cu Steaua, la Bucureşti. 0—1 cu Farul la Constanţa, iată scoruri care ne fac să înclinăm spre victoria clujenilor. Cu atît mai mult, cu cît Steagul roşu nu prea arată pretutindeni ceea ce arată şi la Braşov.

POLITEHNICA IAŞI — A.S.A. TG. MUREŞ. Meci deosebit de dîrz. Ieşenii au nevoie mare de puncte şi luptă pentru a mai recupera din ceea ce au pierdut în toamna aceasta: A.S.A. vrea să confirme succesele de pînă acum. Rămîne de văzut ce tactică va imprima Bone echipei sale. Va opta pentru „stilul italian", închis, betonat, sau va da drumul spiriduşilor săi spre atac?...

RAPID — „U" CLUJ. Necăjiţi după „duşul" de la Londra, giuleştenii vor încerca să cîştige cele două puncte puse în joc în dauna „şepcilor roşii". Ceea ce va fi foarte greu, întrucît studenţii clujeni sînt decişi să facă totul pentru a rămîne vicecampioni de toamnă.

PETROLUL — JIUL. La cîrma corabiei sale, Oană luptă din greu cu anonimatul. Dacă echipa sa nu va risipi, ca de obicei, ocaziile pe care şi le creează — poate învinge pe Jiul.

STEAUA — CRIŞUL. De necrezut — mai ales pentru Steaua —, se întîlnesc două formaţii care în ultima vreme nu mai reuşesc să... înscrie. Ambele se avîntă spre poarta adversă, au ocazii, dar nu marchează. Se va schimba duminică ceva?

F.C. ARGEŞ — DINAMO. Cam greu va fi pentru Dinamo să ia puncte la Piteşti. Dobrin e refăcut şi odihnit (duminică n-a jucat), echipa „merge", arătîndu-se matură, tehnică, cu apetit de goluri. Dacă mai adăugăm la acestea şi avantajul terenului propriu, întrevedem cîştigătorul. Garanţii, însă, nu poţi avea, pentru că Dinamo nu este de loc echipa care se duce să piardă.

C. TEAŞCĂ, NOUL ANTRENOR AL ECHIPEI F.C. GALAŢI

Ieri, antrenorul **Constantin Teaşcă** a semnat un contract pe timp de trei ani cu echipa F.C. Galaţi, din divizia B.

Instalarea noului antrenor s-a făcut în cadrul unei adunări a clubului. Jucătorii echipei l-au primit cu interes şi satisfacţie pe noul antrenor şi şi-au exprimat ambiţia de a progresa în joc şi clasament.

Dorim lui C. Teaşcă, la revenirea în ţară, după perioada de antrenorat în Turcia, succese cu noua echipă!

Vechiul antrenor **V. Neagu** va antrena tot la Galaţi divizionara C Constructorul.

CIFRELE VORBESC...

• În cele 108 partide jucate pînă în prezent s-au marcat 259 de goluri (191 au fost înscrise de gazde, iar 68 de oaspeţi), cu o medie de 2,39 goluri de meci; în ultima etapă, media a fost de 2,16. Situaţia golurilor pe compartimente se prezintă astfel: 14 fundaşi au marcat 16 goluri, 25 mijlocaşi au înscris 48 goluri, 70 atacanţi au marcat 187 de goluri.

• **Haidu (Steaua) a marcat al 8-lea autogol din acest campionat.**

• Nistor (Farul) a văzut în ultima etapă „roşu" în faţa ochilor. El este al 7-lea jucător eliminat din joc de la începutul campionatului.

• **În cele 108 partide au fost înregistrate 14 feluri de scoruri finale, cele mai multe au fost de 1—0 (25).**

• Cele 108 partide au fost conduse la centru de 31 cavaleri ai fluierului.

• **Situaţia în „Trofeul Petschovschi", după 14 etape, se prezintă astfel: 1. CRAIOVA 9,00, 2. Ploieşti 8,66, 3—4. Braşov şi Tg. Mureş 8,42, 5. Piteşti 8,33, 6. Iaşi 8,28, 7. Bucureşti 8,25, 8. Cluj 8,07, 9—10. Constanţa şi Arad 8,00, 11. Bacău 7,71, 12. Oradea 7,50, 13. Petroşani 7,28.**

• Clasamentul oraşelor, pe baza mediei de spectatori — cifră aproximativă, după 14 etape este următorul: 1. CRAIOVA 18.333; 2. Bucureşti 15.105; 3. Tg. Mureş 11.857; 4. Piteşti 10.833; 5. Arad 9.500; 6. Iaşi 9.142; 7. Oradea 9.000; 8. Constanţa 8.571; 9. Bacău 8.000; 10. Braşov 7.857; 11. Ploieşti 7.667; 12. Cluj 6.692; 13. Petroşani 4.285.

A. VASILESCU

INTRE RAFTURI ŞI CUMPĂRĂTORI ESTE... PREA PUŢINĂ ZĂPADĂ!

(Urmare din pag. 1)

găturile japoneze) şi, am spune, nu fără temei, dat fiind că schiurile de producţie românească, de exemplu, au după părerea noastră o calitate foarte bună.

3. Sîntem aprovizionaţi de I.D.M.S. şi I.C.R.T.I. Sport-Bucureşti. Nu am avea nici un motiv să ne plîngem. Comenzile efectuate de noi sînt onorate — în funcţie de posibilităţile de transport — cu suficientă rapiditate. Uneori nu durează mai mult de o zi şi marfa ne soseşte în magazin.

Nu mergem prea mult şi întîlnim **magazinul universal „VICTORIA"**, unde, la etajul I, tov. **Andrei Alexandru**, şeful microraionului de sport ne spune:

1. Este adevărat că nu avem aici un spaţiu prea mare. Pe viitor, se preconizează extinderea sectorului specific sportului şi atunci vom fi, cred, la înălţime. Comenzile transmise de noi au fost onorate — nu chiar în totalitate, dar în mod suficient — pînă acum.

2. Nu avem bocanci de schi (dar nici n-am cerut, dată fiind lipsa spaţiului...), şi ne lipsesc unele mărimi de schiuri (se cer, în special, cele de 185—190 cm). De asemenea cred că ar trebui extinsă gama săniilor şi a săniuţelor, eventual prin crearea unui tip nou, să-i spunem „semi-bobul".

3. Comenzile transmise I.C.R.M.-ului — începînd din toamnă noua noastră furnizoare — sînt onorate în 2—3 zile.

Făcînd o transbordare de peste 100 km, ne-am îndreptat atenţia spre felul în care sînt aprovizionate magazinele de pe Valea Prahovei, poate cea mai puternică forţă a schiului din ţară. La Sinaia, vizitînd **magazinul „SUPER CARPAŢI"**, tov. **Maria Bileu**, şefa raionului de sport, ne-a spus:

1. Noi, tocmai ne-am mutat în acest nou şi elegant magazin. Deocamdată, sîntem cam înghesuiţi, căci nu toate lucrările sînt terminate şi nu prea avem unde să expunem schiurile. E drept, nici nu avem prea multe... În rest, putem îndeplini toate cerinţele. Cumpărătorii sînt, însă, cam puţini. De ce, n-aş putea să vă spun, ştiu eu, poate că sinăienii au deja tot ce le trebuie...

2. Lipsuri sînt, totuşi, destule. Pantaloni bărbăteşti din material supraelastic — am auzit că la Bucureşti sînt —, canadiene pentru femei, mănuşi îmblănite, bocanci cu ştramere, schiuri Elan din import, ghete pentru patine numere mici şi altele, nu le putem pune, încă, la dispoziţie.

3. Dintre mărfurile care ni se pot livra, în caz că stocul nostru s-ar epuiza, I.C.R.T.I. Ploieşti ne poate aproviziona cu mare rapiditate. Uneori, facem comanda numai telefonic, şi marfa ne soseşte într-o zi-două. Pentru celelalte, însă, ni se spune să mai aşteptăm...

La Predeal, găsim, în sfîrşit, zăpada! Nu în cantitate prea mare, dar, totuşi, poate fi folosită. Aici, vînzarea „uneltelor" specifice sezonului, este mai mare? La întrebările noastre, ne răspunde tov. **Angelica Pîrlog**, responsabilul **MAGAZINULUI 25 — O.C.L. M. Ch. Braşov.**

1. Faţă de nivelul cererilor din oraşul nostru, sîntem foarte bine aprovizionaţi. Spun asta, pentru că la noi localnicii nu cumpără schiuri, bocanci sau săniuţe. Cei care mai cumpără, sînt turiştii! De exemplu, în acest an, n-am vîndut, pînă acum, decît două perechi de schiuri: o pereche unui turist din Arad, cealaltă, unuia din Timişoara...

2. Ştiu eu? Şi aşa stocul pe care îl avem este cam mărişor. Poate doar de săniuţe am mai avea nevoie.

3. Întreprinderea furnizoare face parte din aceeaşi unitate: O.C.L. Metalo-chimice Braşov. Nu avem de ce ne plînge. Poate ei de noi! Vindem aşa de puţin!

O ultimă „escală" am făcut-o tot în Bucureşti, dar la o unitate destul de deosebită faţă de cele pe la care trecusem deja: **MAGAZINUL DE ÎNCHIRIERE** al **I.E.A.B.S.-ului**, de la **stadionul Republicii. Tov. Florin Drăghici** — director — şi **Dragoş Ionescu** — şeful depozitului — ne răspund cu amabilitate şi ne pun la dispoziţie toate documentele.

1. 320 de perechi de bocanci, aproape 500 de pantaloni de schi, 280 de hanorace din material plastic, 104 bluze de vînt şi 50 de canadiene, 48 de perechi de mănuşi de schi şi 56 de ghete cu patine, 110 pulovere, 350 de beţe de schi, 100 de căciuliţe şi peste 250 de perechi de schiuri (Olimpic şi Campion) îşi aşteaptă solicitatorii. Aşteptăm şi noi zăpada şi... vacanţa de iarnă a studenţilor şi elevilor, principalii noştri clienţi. Pentru sîmbătă 4 şi duminică 5 decembrie, de exemplu, n-am putut face nici o închiriere (!). În timp ce, în perioadele de vîrf ale anilor trecuţi, făceam pînă la 300 în zilele de sfîrşit de săptămînă şi 40—50 în celelalte zile. Unitatea noastră, de altfel, are bunul „obicei" de a scoate, numai în perioada noiembrie - aprilie a unui an, 70—75 000 de lei beneficiu...

2. Nu ducem lipsă de nimic, de altfel aţi văzut magazia. Poate, doar de ochelari de schi şi de schiuri de dimensiuni mici, ambele, deşi există solicitanţi, neputîndu-le procura de nicăieri.

3. Nu avem o întreprindere furnizoare propriu-zisă. Majoritatea materialelor şi echipamentului sportiv ne vin direct de la magazia loturilor republicane, doar pe baza unei note de transfer, ambele unităţi fiind în subordinea I.E.A.B.S.-ului. O parte din articolele enumerate mai sus le-am primit anul acesta, nou-nouţe, dar şi restul sînt în cea mai bună condiţie.

★

Da, cam asta ar fi. În încheiere? Rafturi şi magazii aproape pline sînt în aşteptarea solicitatorilor. Nu am putea spune, însă, că nu s-ar putea şi mai bine... Acest lucru ţine, poate, mai puţin de aprovizionare şi desfacere şi mai mult de producţia propriu-zisă a materialelor şi echipamentului sportiv. Sînt, însă, şi lucruri mai greu de explicat. Cum ar putea fi explicat faptul că, pe strada Lipscani, la numărul 21, ni se spune, cu certitudine, că schiurile Elan-Atachè nu se mai importă de mult, pentru ca, numai cu cîteva case mai departe, în magazinul de la numărul 85, (ca şi la Predeal, de altfel), schiurile albe Elan, de producţie iugoslavă, să stea, cuminţi, în aşteptarea cumpărătorilor?

Cel puţin curioasă este şi situaţia din Sinaia şi Predeal, unde singurele magazine din oraş — cele vizitate de noi — nu prea vînd nimic. O explicaţie, parţială, ar putea fi dată la Predeal, prin existenţa Şcolii sportive cu profil de schi, şcoală în care toţi elevii primesc gratuit material sportiv adecvat.

Ar trebui, desigur, făcut mai mult pentru atragerea cumpărătorilor în magazinele de sport. N-am vrea să reamintim că „reclama este sufletul comerţului", dar n-ar fi rău, credem, dacă cei interesaţi s-ar ocupa, cît de cît, de unele forme de publicitate, sau de efectuarea unor sondaje printre prezumtivii cumpărători, constînd în prospectarea cerinţelor în asociaţii şi cluburi sportive, ca şi în anumite unităţi economice şi de învăţămînt.

Unicului magazin din Capitală care livrează şi pe bază de virament, **„CLUB-SPORT"** (unitate care aparţine de **magazinul Universal Bucureşti**), ar trebui să i se dea o mai mare atenţie. Responsabila magazinului, tovarăşa **Georgeta Stoleriu**, ne mărturisea nemulţumirea sa în privinţa aprovizionării unităţii cu sortimente variate de către furnizori, deşi profilul magazinului asigură, anual, o cotă de beneficii destul de ridicată.

Deocamdată, aşa cum am văzut, lipsa zăpezii s-a făcut şi în magazine simţită. Toţi gestionarii cu care am discutat, sperau — sau chiar mai mult, erau siguri — ca, o dată cu căderea primei zăpezi consistente şi vînzările să crească simţitor.

Drept pentru care nu le rămîne decît să invoce... condiţiile atmosferice!

Unde mergem?

SÎMBĂTĂ

BASCHET: Sala Progresul, de la ora 19: **Universitatea — Academia Militară** (m. B), **Progresul — P.T.T.** (m. B); **sala Arhitectura,** de la ora 17: **Medicina — Voinţa** (f.B), **Arhitectura — Progresul** (f. B), **I.E.F.S. II — Olimpia** (f. B).

BOX: Sala Progresul (str. dr. Staicovici), de la ora 18: gala memorială „Puiu Nicolae".

HOCHEI: Patinoarul artificial „23 August", de la ora 16.30: jocurile turului II în grupa secundă a campionatului naţional.

POPICE: Arena Laromet: Laromet Bucureşti — Voinţa Bucureşti; **arena Giuleşti:** Rapid Bucureşti — Petrolul Băicoi; **arena de la clubul uzinelor Republica:** Gloria Bucureşti — Constructorul Bucureşti — meciuri din ultima etapă a turului campionatului feminin, divizia A. Toate partidele încep la ora 16.

ŞAH: Aula I.P.G.G., de la ora 16: finala campionatului republican (runda a XVIII-a).

VOLEI: Sala Giuleşti, ora 17: **C.P. Bucureşti — Medicina** (f. A), **Sala Constructorul,** ora 18: **Constructorul — Dinamo** (f.a), **sala Institutului Pedagogic,** de la ora 17: **A.S.E. Buc. — I.T.B. Informaţia Buc.** (f. B), **Universitatea Buc. — Confecţia Buc.** (f.B).

DUMINICĂ

BASCHET: Sala Floreasca, de la ora 8.30: **Politehnica — Mureşul** (m. A), **Rapid — Universitatea Cluj** (m. A), **Steaua — Dinamo** (m.A), **Voinţa — I.C.H.F.** (m.A.).

FOTBAL: Terenul Ghencea, ora 10: Steaua — Crişul (tineret-rezerve); **Stadionul Giuleşti,** ora 10: Rapid — „U" Cluj (tineret-rezerve); **Stadionul Republicii,** ora 11.30: Rapid — „U" Cluj (divizia A); ora 13.30: Steaua — Crişul (divizia A);

Sala Dinamo, de la ora 15: „Cupa Venus" la mini-fotbal feminin.

HOCHEI: Patinoarul artificial „23 August", de la ora 16.30: jocurile turului II în grupa secundă a campionatului naţional.

POPICE: Arena Giuleşti: Rapid Bucureşti — Gloria Bucureşti, **arena Constructorul:** Constructorul Bucureşti — Voinţa Bucureşti — partide din ultima etapă a turului campionatului masculin, divizia A. Reuniunile sînt programate de la ora 8.

RUGBY: Stadionul „Parcul Copilului", ora 10: Selecţionata de juniori a Bucureştiului — A.Z.W. Varşovia.

ŞAH: Aula I.P.G.G., de la ora 16: finala campionatului republican.

VOLEI: Sala Giuleşti, de la ora 9: **Aurora Buc. — Voinţa Buc.** (m. B.), **Locomotiva Buc. — Electra Buc.** (m. B), **sala Dinamo,** de la ora 9: **Viitorul Buc. — Orizontul Bacău** (f.B), **Flacăra roşie Buc. — Voinţa Constanţa** (f.B).

ARBITRII MECIURILOR DE DUMINICĂ

Univ. Craiova—Farul: M. BICĂ (la centru), ajutat la linie de A. Münich şi Em. Martin (toţi din Bucureşti).

C.F.R.—Steagul roşu: C. DINULESCU (la centru), Gh. Retezan şi I. Puia (toţi din Bucureşti).

Politehnica — A. S. Armata: N. PETRICEANU (la centru), Fr. Coloşi şi S. Stăncescu (toţi din Bucureşti).

Rapid — „U" Cluj: I. RUS-Tg. Mureş (la centru), V. Pîrvescu (Buzău) şi T. Leca (Brăila).

Petrolul — Jiul: Z. DRĂGHICI (la centru), Gh. Manole şi N. Stavru (toţi din Constanţa).

Steaua—Crişul: TR. MOARCĂŞ (la centru), C. Ghiţă şi G. Pop (toţi din Braşov).

S. C. Bacău — U.T.A.: C. BĂRBULESCU (la centru), Al. Văduvescu şi Gh. Vasilescu I (toţi din Bucureşti).

F. C. Argeş — Dinamo: EM. VLAICULESCU (la centru), V. Gligorescu şi M. Moraru (toţi din Ploieşti).

PRONOSTICUL NOSTRU LA CONCURSUL PRONOSPORT Nr. 50 DIN 12 DECEMBRIE

1. S. C. Bacău—U.T.A.	1
2. F.C. Argeş—Dinamo	1 x
3. C.F.R. Cluj—St. roşu	1
4. Univ. Cr.—Farul	1
5. Politehnica—A.S.A.	1 x
6. Petrolul—Jiul	1
7. Steaua—Crişul	1
8. Bologna—Milan	x 2
9. Inter—Cagliari	1
10. Mantova—Sampdoria	x
11. Napoli—Roma	1 x
12. Torino—Catanzaro	1
13. Varese—Juventus	1 x 2

AGAPA OBORENILOR

Conform tradiţiei, duminică 19 decembrie (orele 10) fotbaliştii oboreni, de ieri şi de azi, se vor întîlni la o agapă prietenească la „Bufetul Oborului".

DOUĂ EXCURSII GRATUITE LA OLIMPIADA DE LA MÜNCHEN
CÎND? CUM? VEŢI AFLA CURÎND

NISTOR (FARUL) — SUSPENDAT PE TREI ETAPE

Comisia centrală de competiţii şi disciplină a F. R. Fotbal a analizat, în şedinţa ţinută aseară, abaterea jucătorului Nistor (Farul) în timpul meciului Farul — C.F.R. Cluj, din etapa 14-a a campionatului diviziei A. Comisia a hotărît să suspende pe Nistor pe trei etape pentru lovirea intenţionată a adversarului.

LOTO — Pronosport

MÎINE UN CONCURS INTERESANT ŞI ATRACTIV

Astăzi este ULTIMA ZI în care vă mai puteţi depune buletinele pentru concursul Pronosport nr. 50 de duminică 12 decembrie 1971.

Programul acestui concurs cuprinde 7 meciuri din campionatul diviziei A al ţării noastre şi 6 întîlniri din campionatul italian. Partide interesante şi echilibrate care pot face participarea la acest concurs şi mai numeroasă.

● Pentru a da posibilitate participanţilor să cunoască din vreme programul concursului următor de duminică 19 decembrie a.c., îl publicăm în continuare: I: Atalanta — Catanzaro; II: Cagliari — Fiorentina; III: Juventus — Sampdoria; IV: Lanerossi — Internazionale; V: Mantova — Varese; VI: Milan — Roma; VII: Napoli — Torino; VIII: Verona — Bologna; IX: Foggia — Bari; X: Genoa — Modena; XI: Lazio — Perugia; XII: Reggiana — Brescia; XIII: Reggina — Taranto.

● LOZUL ÎN PLIC continuă să acorde participanţilor numeroase cîştiguri în autoturisme şi bani. Dintre ultimii cîştigători de autoturisme cităm pe: Maria Merce din Reşiţa — DACIA 1100; Alexandra Pop din com. Săulia, jud. Mureş — DACIA 1100; Somănescu Constantin din Timişoara — SKODA S-100; Ionel Andronache din com. Străoane, jud. Vrancea — SKODA S-100 ş.a. Reţineţi! Numai cine joacă poate cîştiga!

NUMERELE EXTRASE LA TRAGEREA LOTO DIN 10 NOIEMBRIE 1971

Fond general de cîştiguri: 1 047 962 lei.

Extragerea I: 30 72 5 51 77 66 47 63 69

Fond de cîştiguri: 502 510 lei.

Extragerea a II-a: 80 68 16 59 10 71 7

Fond de cîştiguri: 545 452 lei.

Plata cîştigurilor de la această tragere se va face astfel: în Capitală de la 18 decembrie 1971, pînă la 24 ianuarie 1972; în ţară de la 21 decembrie 1971 pînă la 24 ianuarie 1972 inclusiv.

Rubrică redactată de LOTO-PRONOSPORT

EGALITATE ÎN AL DOILEA MECI

FRANȚA – ROMÂNIA 2-2 (0-1, 2-0, 0-1)

Hocheiștii noștri n-au mai repetat jocul bun din prima partidă

PARIS, 10 (prin telefon).
Pe patinoarul artificial din Anier (o localitate de lîngă Paris), în fața a 1.500 de spectatori, s-a desfășurat joi seara cea de a doua întîlnire de hochei pe gheață dintre echipele României și Franței. Meciul a luat sfîrșit cu un rezultat de egalitate : 2—2 (1—0, 0—2, 1—0).

Față de partida disputată miercuri, în formație au survenit cîteva schimbări. Portarul Crișan l-a înlocuit pe Dumitraș, comportîndu-se excelent și demonstrînd forma bună în care se află ; în atac a fost utilizată linia Axinte — Bandaș — Costea, care s-a comportat destul de slab, obligîndu-i pe antrenorii Flamaropol și Czaka să-i introducă temporar pe G. Szabo și Fodorea.

În comparație cu primul meci, formația română a prestat un joc mai puțin bun. Ea a intrat pe teren prea sigură de victorie, socotind probabil că adversara sa va pierde... de la sine, oricum. La aceasta a contribuit și faptul că în minutul 10, *Ioniță* a deschis scorul, fructificînd o pasă excelentă primită de la Tureanu. În continuare, reprezentativa noastră a jucat confuz, fără legătură, cu pase date la întîmplare și deseori la adversar. Francezii au sesizat faptul că nu au în față aceeași echipă care îi dominase net cu o seară înainte, au profitat de inexactitățile ei, au egalat în min. 27 (*Guenelon* a recepționat un puc pierdut de Huțanu și s-a strecurat prin toată apărarea, șutînd imparabil pe jos), au luat apoi conducerea prin *Cabanis*, servit excelent de Gurica. În repriza a treia, echipa noastră joacă ceva mai bine, are o perioadă de dominare și cu 5 minute înainte de sfîrșit *Huțanu* își răscumpără greșeala, marcînd printr-un șut plasat la un puc recepționat direct din angajament.

Finalul partidei este viu, electrizează tribunele, oferă ambelor formații cîteva ocazii de a modifica

Și în al doilea meci România-Franța portarul a fost cel mai bun om al echipei noastre. De data aceasta, Anton Crișan

rezultatul, dar portarii Sozzi și Crișan au intervenții prompte și inspirate.

Fără a încerca să tragem o concluzie (ar fi indiscutabil, prematur), cele două jocuri susținute cu reprezentativa franceză ni se par foarte utile. Pozitiv este faptul că echipa noastră s-a cristalizat, dispune acum de trei linii de atac omogene și apropiate ca valoare. Dar, mai sînt de remediat multe neajunsuri pînă la campionatul mondial. Semnalăm, înainte de toate, nesiguranța fundașilor care, plecînd înainte, lasă breșe de contraatac. Aceste erori pot fi fatale în întîlnirile cu echipe tari, chiar dacă portarii noștri Dumitraș și Crișan manifestă la această oră o evidentă clasă internațională.

„Testul francez" a fost oarecum ușor. Acum, însă, încep încercările mult mai grele și verificările aspre ale potențialului reprezentativei. Ne gîndim la jocurile cu reprezentativa secundă a Slovaciei, cu echipele Poloniei și Elveției, programate toate pînă la sfîrșitul acestui an. Abia atunci vom putea face un prim bilanț al acestei etape de pregătire în vederea participării noastre la grupa B a campionatului mondial.

prof. TUDOR VASILE
conducătorul delegației

sportul în lume

SCRISOARE DIN CEHOSLOVACIA

NEPELA ÎȘI AȘTEAPTĂ SUCCESORII

Nu sînt prea îndepărtați acei ani cînd, în patinajul artistic din Cehoslovacia, activa o pleiadă întreagă de sportivi de valoare internațională. Nume de mare rezonanță ca Divin, Maškova sau frații Roman erau pretutindeni cunoscute. Dar toate aceste stele ale gheții au părăsit activitatea competițională și astăzi, alături de un singur mare campion, Ondrej Nepela, sau măcar aproape de el, nu se mai află nimeni. La ultimul campionat mondial, după Nepela, cel mai apropiat nume cehoslovac putea fi găsit la locul 12, cel al perechii fraților Skotnicki, la dansuri.

E de la sine înțeles că, datorită acestei situații, publicul și specialiștii sportului gheții de la noi au privit cu deosebit interes evoluțiile tinerilor patinatori reuniți în localitatea Godonin, din centrul Cehoslovaciei, la probele de selecție pentru loturile naționale. De remarcat că la un concurs asemănător, desfășurat cu zece ani în urmă în aceeași localitate, un foarte tînăr patinator, în vîrstă de numai 9 ani, apărea pentru prima oară în public. Numele lui — Ondrej Nepela.

Caracteristica pregătirilor, pe care le-au făcut la debutul acestui sezon de iarnă patinatorii cehoslovaci se deosebește net de cel al anilor trecuți. Un accent deosebit s-a pus pe întărirea calităților moral-volitive, insuficient prezente în evoluțiile majorității membrilor din lot, în sezonul trecut. Încă înainte de selecție s-a insistat asupra pregătirii fizice, iar în cadrul antrenamentelor a fost acordată o atenție majoră orientării în spațiu și corectitudinii rotirilor în sărituri. S-a modificat cu totul vechiul program de lucru pe gheață, în sensul că în afara săriturilor, care constituiau în trecut baza activității de pregătire, s-a majorat pregătirea ritmului în evoluții pînă la cote înalte ale efortului fizic și tensiunii psihice, de natură să valorifice noi rezerve în potențialul concurenților.

La selecție au participat 21 de patinatori în probele individuale, șase perechi și patru cupluri de dansatori. În proba masculină, cel mai bun, după O. Nepela, a fost Z. Pazdirek, urmat, la un punctaj minim, de J. Masek și A. Pehar. Diferența de valoare față de Nepela este încă sensibilă, dar cei trei patinatori menționați se dovedesc elemente de perspectivă. La feminin, deocamdată nu există patinatoare care să poată compensa absența Hannei Maskova, iar pentru viitorul apropiat perspectivele sînt tot atît de modeste. O impresie foarte bună a lăsat perechea de dansatori Pestova-Pokorny, care activează primul an împreună. La perechi sportive a plăcut evoluția cuplului Hankusova - Zidek, de un bun nivel.

În încheiere, remarcăm că pregătirea patinatorilor din Cehoslovacia trebuie apreciată ca o acțiune de perspectivă. Randamentul maxim este prevăzut a fi atins la J.O. de iarnă din 1976. Pînă atunci, vor fi puse doar bazele marilor performanțe în care se speră.

Jan SOKOL

Praga, decembrie

Excelentul patinator cehoslovac Ondrej Nepela, campion mondial și european, într-o dificilă săritură Foto : C.T.K.

FLACĂRA OLIMPICĂ PORNEȘTE SPRE SAPPORO

TOKIO, 10 (Agerpres). — După opt ani, flacăra olimpică va arde, din nou, pe pămîntul Japoniei, țară care va găzdui, de data aceasta, în localitatea Sapporo, Jocurile Olimpice de iarnă.

Adusă din străvechea Olimpie, flacăra va ajunge la 1 ianuarie la Tokio și va arde, timp de cîteva ore, în cupa de bronz ce străjuiește stadionul olimpic unde s-au desfășurat, în anul 1964, întrecerile celei de-a 18-a ediții a Olimpiadei de vară. La Tokio, „focul olimpic" va fi aprins de studentul Takayuki Tanaka, un fotbalist în vîrstă de 18 ani.

Începînd din ziua de 2 ianuarie, ștafetele vor purta flacăra olimpică spre orașul Sapporo, care o va întîmpina cu sutele de participanți ai „Olimpiadei albe", în ziua de 3 februarie.

Pentru apropiatul start al flăcării olimpice, o delegație sportivă japoneză este așteptată să sosească în Grecia. Ea va prelua flacăra olimpică, care va fi aprinsă la 28 decembrie în localitatea Olimpia. De aici, flacăra va fi dusă la Atena, și apoi, mai departe, cu avionul, în Japonia.

De la Tokio, ștafetele o vor purta spre Sapporo, orașul „Olimpiadei albe".

SELECȚIONATA SECUNDĂ DE HANDBAL S-A COMPORTAT BINE LA TBILISI

— declară antrenorul MIHAI PINTEA

Ieri dimineața, cu cursa „Aeroflot" de la Moscova, s-a reîntors în Capitală selecționata secundă de handbal a țării noastre, care a participat la turneul internațional disputat, timp de 6 zile, în moderna și spațioasa sală de sport din Tbilisi.

Imediat după sosire, am avut prilejul de a discuta cu antrenorul formației, prof. **Mihai Pintea**, care ne-a furnizat amănunte în legătură cu buna comportare a selecționatei noastre, învinsă în finala competiției, după prelungiri, de echipa de tineret a R.D. Germane.

— Înainte de orice, furnizați-ne, vă rugăm, unele amănunte în legătură cu valoarea adversarilor întîlniți.

— La turneu au luat parte, printre alte echipe, selecționata de tineret a R.D Germane, avînd însă și doi handbaliști care au evoluat la „Cupa Mondială" în Suedia : Flacke și Hildebrand, formația secundă a Iugoslaviei, și ea cu doi jucători participanți la „Cupa Mondială" : Mișkovici și Miljak, și reprezentativa de tineret a Uniunii Sovietice. V-am menționat, firește, cele mai puternice participante.

— Cum s-a comportat formația noastră ?

— În general, bine. Am fi putut cîștiga turneul, dacă am fi avut un plus de forță, de tărie fizică, pentru a putea rezista la duritatea acestei competiții. Țin să remarc, în primul rînd, evoluția peste așteptări a lui **Simion Schobel**, care, în ultimul meci, a înscris 11 goluri, devenind golgeterul turneului. Alături de el, s-au impus ca jucători de bază ai echipei, **Goran, Moldovan, Stöckl, Chircu** și **Cîrlan**. Sînt, de asemenea, mulțumit de felul în care au jucat tinerii folosiți cu acest prilej : **Constantinescu, Tudosie, Odaie**

— După cum se vede, numai considerații pozitive...

— Întreaga comportare a echipei noastre a fost mai mult decît mulțumitoare. Am văzut, însă, cu acest prilej, la alte formații, foarte mulți handbaliști tineri care, în curînd, vor ajunge în selecționatele lor naționale. Și trebuie să spun că ei sînt superiori tinerilor noștri prin forță, prin puterea de angajare, prin capacitatea de a rezista la eforturi prelungite. Este un aspect asupra căruia trebuie neapărat să ne aplecăm cu mai multă grijă. Apoi, nu avem încă extreme bune, decise, capabile să plonjeze lung, hotărîtor pentru înscrierea unui gol din această poziție.

Așadar, și la lotul secund, rezultate bune, dar nu pe deplin mulțumitoare. Ceea ce implică, pe viitor, o accelerare a ritmului pregătirilor.

Trimisul nostru special HRISTACHE NAUM transmite :

AZI AU LOC PRIMELE JOCURI DIN CADRUL C.M. FEMININ DE HANDBAL

ZEIST, 10 (prin telefon). — După o călătorie începută cu avionul de pe aeroportul Otopeni și încheiată cu trenul la Utrecht, selecționata feminină de handbal a țării noastre, participantă la campionatul mondial, a ajuns la locul său de cazare, situat în localitatea Zeist, aflată la 6 km de Utrecht. Aci este centrul național de sport, așa încît handbalistele noastre se găsesc într-un mediu ideal pentru a putea să se odihnească și să se pregătească în vederea apropiatelor partide din cadrul grupei preliminare a C.M. De altfel, lotul nostru a și făcut azi (n.r. ieri) după amiază un antrenament într-una din sălile de sport ale acestui excelent dotat Centru național. La această ședință de pregătire a participat întregul efectiv, toate jucătoarele simțindu-se foarte bine și manifestînd multă poftă de joc.

În cursul zilei de sîmbătă, echipa română va pleca la Utrecht pentru a urmări primele partide ale campionatului mondial. Este vorba de jocurile Japonia — R.F. a Germaniei și Iugoslavia — Norvegia, meci care are loc chiar în cadrul grupei B, din care face parte și echipa noastră. Formația română susține primul joc duminică la Rotterdam cu Norvegia.

SURPRIZĂ ÎN „CRITERIUL PRIMEI ZĂPEZI"

Norvegianul E. Haker învingător în „uriașul" de la Val d'Isère

VAL D'ISERE, 10 (Agerpres). — Concursul internațional de schi „Criteriul primei zăpezi" a programat la Val d'Isère proba masculină de slalom urias, în care victoria a revenit surprinzător sportivului norvegian **Erik Haker**. Învingătorul, în vîrstă de 19 ani, a realizat, în cele două manșe, timpul de 2:59,53 (1:33,45 plus 1:26,08), fiind urmat de francezii **Jean Noel Augert** — 2:59,90 și **Henri Duvillard** — 3:00,89. O evoluție meritorie în această cursă a avut schiorul polonez **Andrej Bachleda**, clasat pe locul patru, cu 3:01,95.

Cîțiva dintre favoriții concursului : Patrick Russel (Franța), Gustavo Thoeni (Italia), R. Tritscher (Austria) și M. Lafferty (S.U.A.) au abandonat sau au fost descalificați.

★

În urma desfășurării a două probe (coborîre la St. Moritz și slalom urias la Val d'Isère), în clasamentul individual al „Cupei Mondiale" conduce **Bernhard Russi** (Elveția) cu 29 de puncte, secundat de **Erik Haker** — 25 de puncte și **Walter Tresch** (Elveția) — 23 de puncte. În clasamentul pe națiuni, după două probe masculine și una feminină, pe primul loc se află **Franța** cu 84 de puncte, urmată de **Elveția** — 73 de puncte, **Austria** — 65 de puncte, **Norvegia** — 25 de puncte etc.

Învingătorul de la Val-d'Isère, norvegianul Erik Haker, încadrat de învinșii săi, francezii J. P. Augert (dreapta) și H. Duvillard. Telefoto : A.P. — Agerpres

LA HANDBAL MASCULIN

CEHOSLOVACIA – ROMÂNIA 10-10!

PRAGA, 10 (prin telex). — În localitatea Trinec, în fața a 1 000 de spectatori s-a disputat azi (n.r. ieri) întîlnirea internațională de handbal dintre selecționatele masculine ale României și Cehoslovaciei. După un meci palpitant, partida s-a încheiat la egalitate : 10—10 (5—7). Prima parte a meciului s-a desfășurat în nota de dominare a formației gazdă care a condus în permanență : 2—0, 3—2, 4—3, 5—4, pentru ca Konecny să stabilească rezultatul reprizei : 7—5. După schimbarea porților, echipa gazdă a ajuns pînă la un avantaj de 9—6, dar handbaliștii români au avut o puternică revenire, echilibrînd jocul și obținînd în cele din urmă un meritoriu rezultat de egalitate.

Arbitrii Keszthely și Marki — ambii din Ungaria — au condus următoarele formații :

România : Penu (Orban)) — Kicsid (1), Gruia (7), Gunesch, Samungi, Licu, Birtalan (1), Cosma, Stef, Bota, Gațu (1).

Cehoslovacia : Kralik (Korger) — Konecny (4), Satrapa, Havlik (1), Krepindl, Benes (1), Kavan (1), Lukosik, Profant, Bafko (2), Katusak (1).

Revanșa acestei partide are loc duminică la Bratislava.

ÎNTÎLNIRI DECISIVE ÎN „TURNEUL CAMPIONILOR"

(Urmare din pag. 1)

aleși dintre elevii parizieni cu cele mai bune note la educația fizică. Grupele de copii au venit însoțite — condiție obligatorie — de profesori. Demonstrația maeștrilor rachetei a fost viu aplaudată. De altfel, tehnicianul francez a știut să aleagă foarte bine subiectele prezentate. Stan Smith a arătat, în amănunt, cum se efectuează lovitura de serviciu. Cliff Richey — returul de serviciu. Kodes — reverul în forță. Graebner — smeciul. Barthes — stopul. Franulovici și Năstase — forehandul și respectiv backhandul, tăiat și liftat. Această programare tematică dovedește, într-adevăr, că organizatorii au „prins" foarte bine „secretele" celor 7. După terminarea galei, Năstase a stabilit un record sui-generis, semnînd sute și sute de autografe, într-o jumătate de oră, pe frumoasele programe dăruite copiilor la intrare.

Cînd am ieșit din vestiar era ora 5. Năstase avusese o noapte scurtă, după partida cu Graebner. A făcut firește obișnuitul antrenament de la ora 10 dimineața. A urmat masajul. Apoi, gala. Iar peste două ore aveau să înceapă meciurile. Aflat în „criză de timp", Ilie a renunțat la somnul de după-amiază. A preferat să meargă la cinema. Mi-a spus că somnul l-ar moleși, ceea ce ar fi fost periculos înaintea unui joc ca acela cu Jan Kodes. *„E mult mai odihnitor să-l văd pe Louis de Funès. Și unde mai pui că la un film cu Funès îți poți antrena și reflexele...".* S-a dus la cinematograf. Pe la 7,10 Kodes m-a întrebat dacă a venit Năstase. Campionul de la Roland Garros era echipat de mult. I-am spus că Ilie trebuie să vină din moment în moment. A venit la 7,25. Partida Richey-Barthes începuse de 20 de minute.

Francezii susțin că meciul Năstase—Kodes merită „Premiul de frumusețe" dintre tot ce s-a jucat pînă acum. Este, de fapt, *„la belle"*, marea revanșă a lui Năstase pentru acea dramatică finală pariziană, pe care a făcut atîta amar în primăvară. În fața aceluiași public, jucătorul român a demonstrat că, valid, este mai bun decît dublul cîștigător de la Roland Garros, campion mondial pe zgură „en titre".

La 10,15 — după joc — în cabina lui Năstase s-a prezentat un reporter de la *„France Soir"*. Dialog :

— Ai făcut un joc foarte bun, Nasty !

— Aceasta i-o datorez lui Louis de Funès...

Reporterul a părut surprins de originalitatea replicii, notată în carnet, dar s-a resemnat. Ca și Kodes de altfel.

P.S. În ultima prtidă a serii de joi, Clark Graebner n-a putut să iasă din „pasa neagră" în care se află, pierzînd un meci cu Z Franulovici, în care a evoluat, de fapt, mai slab decît în fața lui Năstase. A decis un „tie-break" în setul doi, care a mai animat această partidă ceva mai puțin gustată de public. Scor (pentru Franulovici) : 6—4, 7—6.

ÎNAINTEA MECIULUI DE RUGBY CU FRANȚA

(Urmare din pag. 1)

pentru linia a treia în general se remarcă o bună dispoziție a jucătorilor noștri și omogenitate între compartimente. Toți tratează partida cu seriozitate, vor să practice un rugby curat. Ca idee tactică, intenția este de a cîștiga cît mai mult teren, de a asigura colaborarea perfectă între linii. Jucătorii sînt dispuși să se angajeze total în apărare, ca și în atac — cunoscînd faptul că francezii nu sînt placheuri desăvîrșiți. Ultimele antrenamente dovedesc o îmbunătățire a bagajului de cunoștințe tehnice. În fine, există o singură rezervă, determinată de modul în care rugbyștii noștri vor ști să păstreze baloanele în teren. Oricum, există dorința de a face un scor cît mai strîns. În acest context se înscrie și ideea antrenorilor de a folosi, în principal, jucători valizi. Tocmai de aceea, Radu Ionescu a fost preferat, ca aripă, lui Constantin.

Ca referire la rugbyștii francezi consider util de a reproduce opinia exprimată de dl. **Michel Celaya**, antrenor principal al echipei gazdă : **„Am considerat, întotdeauna, meciurile cu România ca examene extrem de dificile. Sigur, dorim să învingem, dar nu pornim de la ideea că avem cîștigat dinainte jocul. Rugbyștii noștri sînt prudenți, pentru a nu mai avea surprize ca în partida de la Toulouse, cu Australia** (n.n. în care Franța a condus, la pauză, cu 11—5, dar a pierdut, în final, cu 11—13).

★

Vineri seara, delegația noastră a fost primită la municipalitate de senatorul **Pierre Brousse**, primarul orașului Béziers. Cu acest prilej, au fost evocate tradiționalele întîlniri de rugby dintre reprezentativele României și Franței, dl. Brousse arătîndu-se onorat de faptul că această ediție jubiliară, a XX-a, a întîlnirilor franco-române a fost încredințată, spre găzduire, orașului său. Aici, în localitate, toate biletele au fost vîndute încă de marți. Este vorba de 20 000 de bilete — cu circa 4 000 mai mult decît capacitatea stadionului. Timpul este foarte rece, iar prognoza pentru sîmbătă nu prevestește nici o schimbare.

FRANȚA

Villepreux
Dubertrand — Dourthe — Maso — Cantoni
Berot — Astre
Boffelli — Buonomo — Saisset
Dauga — Cl. Spanghero
Vaquerin — Benesis — Martin
Arbitrul principal : MICHEL GRIERSON (Scoția)
Baciu — Iorgulescu — Dinu
Șerban — Atanasiu
Ciobănel — Tutuianu — Băscanu
Țața — Nicolescu
Suciu — Irimescu — Nica — Radu Ionescu
Durbac

ROMÂNIA

Rezerve Burgel, Aguirre, Rossignol, Berot, Hortoland I. Pop, Al. Pop, Bucos, Constantin, Marinescu, Ilimie

TELEX • TELEX

În cadrul turneului pe care îl întreprinde în prezent în Marea Britanie, reprezentativa masculină de tenis de masă a R. P. Chineze a susținut la Cardiff cea de-a doua întîlnire cu selecționata Angliei. Jucătorii din R.P. Chineză au obținut victoria cu scorul de 6—2. În primul meci, disputat la Manchester, oaspeții au cîștigat cu scorul de 3—2.

■

Continuîndu-și pregătirile în vederea campionatelor mondiale, reprezentativa de hochei pe gheață a U.R.S.S. a susținut un nou joc de verificare la Moscova cu echipa locală Dinamo. Selecționabilii au obținut victoria cu scorul de 3—1 (2—0, 1—0, 0—1). În acest meci echipa U.R.S.S. a aliniat următoarea formație : Tretiak ; Liapkin — Țigankov, Kuzkin — Romișevski, Lutcenko — Ragulin ; Mihailov — Petrov — Blinov ; Zimin — Șadrin — Martiniuk ; Salimov — Starșinov — Iakușev.

La Parma s-a disputat returul meciului dintre echipa locală C.U.S. și formația Guecierbilisi Ankara, contînd pentru sferturile de finală ale „Cupei campionilor europeni" la volei feminin. Victoria a revenit italiencelor cu scorul de 3—0 (15—8, 15—6, 15—8). Învingătoare și în primul joc (scor 3—0), voleibalistele italience s-au calificat pentru semifinalele competiției.

■

După disputarea a 8 runde, în turneul internațional masculin de șah de la Novy Smokovec conduce Silberstein (U.R.S.S.) cu 7 p, secundat de Jansa (Cehoslovacia) — 6½ p. În runda a 8-a, Silberstein l-a învins pe Balcerowski (Polonia), Vogt (R.D. Germană) pe Bugar (Cehoslovacia), Jansa pe Espig (R.D Germană), iar Flesh (Ungaria) a cîștigat la Privara (Cehoslovacia). Doda (Polonia) a remizat cu Novak (Cehoslovacia).

din presa străină

PARIS MATCH

CHERMEZE TRAGICE

Clark, fantasticul Jim Clark, de două ori campion suprem și învingător în 25 de Mari Premii, invulnerabilul, incomparabilul Jim Clark, cel care găsea întotdeauna traseul ideal pe oricare circuit. Unsprezece mari piloți morți în decurs de patru ani, fără a-i mai socoti pe așa-numiții „novilleros" a căror moarte a fost obscură. Cum vreți ca, sub un asemenea potop, cronicarii să-și reînnoiască adjectivele, admonestările sau suspinele ? Imaginați-vă pe Marele Condé murind de zece ori pe an, și pe Bossuet obligat de fiecare dată să ia pana în mînă !

Anul acesta, Minotaurul nu pretinsese decît o pradă glorioasă — pe Pedro Rodriguez — și sezonul de curse era practic terminat. Întrucît Marele Premiu de la Ciudad de Mexico a fost anulat, englezii au decis să organizeze o mare chermeză automobilistică pe circuitul de la Brands Hatch, în apropiere de Londra. Un omagiu adus lui Jackie Stewart, proaspătul campion mondial. Clou-ul zilei era o cursă de formula 1. La încercări, Siffert a realizat cel mai bun timp : a doua zi, murea în flăcări și fum. „A murit fericit", a spus unul dintre amicii săi. „Fericitul" a lăsat în urma sa o soție și doi orfani.

Din toate părțile se ridică proteste indignate, dar nu se face nimic, sau aproape nimic, pentru a garanta — și în acest domeniu — respectul datorat persoanei umane despre care se vorbește atîta".

Problema accidentelor în cursele automobilistice de formula 1 este pusă, din nou, în discuție în paginile revistei „PARIS MATCH" sub semnătura lui Jean Cau :

„Jo Siffert a fost oare de acord ? Piloții de curse, alpiniștii, toreadorii au dreptul să braveze, la fiecare pas, moartea ? Cînd va lua sfîrșit această hecatombă ?" Iată întrebările care explodează sub pana reporterului. Moartea lui Joseph Siffert, fiu de țăran elvețian, cîștigător a numeroase premii (ultima sa victorie importantă — Marele Premiu al Austriei) a fost se pare picătura care a făcut să dea pe dinafară paharul tăcerii, al espectativelor. Să-l dăm cuvîntul redactorului revistei franceze :

„Aceste flăcări monstruoase, care par să cuprindă totul, constituie rugul lui Jo Siffert, 35 de ani, unul dintre primii cinci piloți ai lumii. Toți concurenții care îl urmau au ieșit din „cușca" lor și, în poziție de drepți, asistă la sfîrșitul atroce al camaradului lor. Mulți își scot căștile, ca pentru un salut. Aud vocea sfîrșită a lui Jackie Stewart, campionul mondial pe anul 1971 : «Un mare campion, un minunat prieten nu mai este... Îl plîngem și ne punem întrebarea dacă toate astea au vreun sens. Și totuși vom continua".

Atunci, cronicarii, ziariștii, moraliștii încep obișnuita cruciadă a comentariilor indignate, amestecate cu suspine, sentințe nobile și filozofii asupra vieții și a morții. Să facem un mic bilanț al infernului : Lorenzo Bandini care a agonizat timp de trei zile, Scarfiotti, a cărui soție se ruga în timpul curselor, Gerhardt Mitter, Lucien Bianchi, tată a trei copii, Pedro Rodriguez, fratele lui Ricardo, Piers Courage care rîdea ca un „puști", Bruce Mac Laren care ceruse de la logodnica sa permisiunea să alerge pe bolizii de foc, Jochen Rindt, care jurase soției sale că se va retrage din competiție imediat ce va deveni campion al lumii, Jo Schlesser cu mustața lui frumoasă și marele Jim

„FOTBALUL ROMÂNESC A FĂCUT UN NOU PAS"

Nèpsport

Ziarul maghiar „NÉPSPORT" publică un amplu articol consacrat succeselor înregistrate de fotbalul românesc.

După ce se trec în revistă succesele echipei naționale și ale formațiilor de club Steaua, U.T.A. și Rapid în cupele europene, autorul articolului scrie, printre altele :

„Începutul a fost făcut în urmă cu aproape trei ani, mai exact la 15 ianuarie 1969, cînd pe Wembley românii au terminat la egalitate (1—1) cu campionii lumii. A urmat calificarea echipei naționale în turneul final al C. M. din Mexic, iar acum fotbaliștii români și-au dus echipa printre primele opt din Europa.

Care sînt punctele forte ale echipei române ? În primul rînd atacul plin de elan și incisivitate, ca și apărarea sobră și deosebit de ermetică. Sătmăreanu, Lupescu, Dinu și Deleanu alcătuiesc un zid aproape de netrecut. La mijlocul terenului, Dumitru și Dobrin regizează jocul în timp ce admirabilele aripi Lucescu și Iordănescu sînt „cărăușii" acțiunilor ofensive".

Ocupîndu-se de Răducanu, autorul articolului scrie :

„Răducanu se bucură de simpatia tribunelor și este, fără îndoială, cel mai bun portar român, dar, cîteodată, în dorința de a face scamatorii cu mingea sau de a-și etala calitățile, comite gafe puerile. Cine a văzut cum a primit golul în meciul cu Cehoslovacia a rămas stupefiat...".

În încheierea articolului se spune : „Antrenorii Angelo Niculescu și Titus Ozon au ajuns la convingerea că în fotbalul modern, una din cerințele majore este mărirea intensității antrenamentelor. Fără îndoială că pînă la primăvară jucătorii români vor fi și mai bine pregătiți din punct de vedere fizic. Nu există nici un dubiu asupra dificultății meciurilor pe care orice echipă europeană le susține la București. Reprezentativa în echipament galben-albastru este deosebit de puternică pe teren propriu. Iată de ce, de aici înainte fotbalul românesc nu mai trebuie privit de sus !

PE MICUL ECRAN

AZI

15,00 — Tenis : **Smith — Kodes** (înregistrare de la Paris)
15,55 — Rugby : **Franța — România** (transmisie de la Béziers)
18,30 — Tenis : **Năstase — Barthes** (transmisie directă)
22,50— Tenis : **Năstase — Barthes** (înregistrare)

MÎINE

14,40 — Box : **Polonia — Anglia** (înregistrare de la Varșovia)
15,00 — Box : **R.D.G. — Polonia** (înregistrare de la Potsdam)
16,00 — Fotbal : **Vitoria Setubal — U.T.A.** (reportaj filmat)
18,30 — Tenis : **Năstase — Smith** (transmisie directă)

DOUĂ REMIZE PENTRU FI. GHEORGHIU ÎN „MEMORIALUL ALEHIN"

MOSCOVA, 10 (Agerpres) — După consumarea a 12 runde, în turneul internațional de șah „Memorialul Alehin" de la Moscova, conduce marele maestru sovietic Leonid Stein cu 8 puncte și o partidă întreruptă, urmat de Petrosian, Smislov și Bronstein — cu cîte 7½ puncte.

Florin Gheorghiu a acumulat, pînă acum 4½ puncte (9 remize și 3 înfrîngeri). El a convenit, fără joc, asupra remizei în partida întreruptă cu Savon, iar în runda a 12-a a împărțit punctul cu iugoslavul Parma, după numai 15 mutări.

Remiza a mai fost înregistrată în partidele Petrosian — Hort (13 mutări), Tukmakov — Karpov, Bronstein — Tal, Smislov — Balașov.

Liderul clasamentului, Stein, a cîștigat la Uhlmann, deși acesta din urmă a avut, la un moment dat, o figură în plus. Marele maestru american Byrne (cu piesele negre) l-a învins pe Savon.

Partida Korcinoi — Spasski a fost amînată din cauza îmbolnăvirii campionului mondial.

DOUĂ EXCURSII GRATUITE LA OLIMPIADA DE LA MÜNCHEN
CÎND ? CUM ? VEȚI AFLA CURÎND

Redacția și administrația : București, str. Vasile Conta nr. 16 ; telefoane : centrală 11.10.05, secția corespondenți 11.51.09, interurban 72 și 256 ; telex : sportrom buc 180. Tiparul „I. P. Informația", București 40368

PROLETARI DIN TOATE ȚĂRILE, UNIȚI-VĂ!

Sportul

ZIAR AL CONSILIULUI NAȚIONAL PENTRU EDUCAȚIE FIZICĂ ȘI SPORT

ANUL XXVII — Nr. 6904 | 4 PAGINI 30 BANI | Duminică 12 decembrie 1971

AZI, UN MARE SPECTACOL ÎN „TURNEUL CAMPIONILOR" LA TENIS

NĂSTASE - SMITH, FINALA MARILOR AMBIȚII

Citeva ore ne mai despart de epilogul pasionantei întreceri care a reunit timp de mai bine de o săptămînă pe cei 7 ași ai tenisului mondial, în sala Pierre de Coubertin din Paris.

Inaintea ultimei runde, decisive, **în fruntea clasamentului se află reprezentantul țării noastre, maestrul emerit al sportului ILIE NĂSTASE.** El este singurul nelnvins din „cei 7 magnifici", cîștigîndu-și toate partidele susținute. Soarta primului loc va fi decisă însă de ultima sa întîlnire, cu puternicul jucător american Stan Smith, cîștigătorul Marelui Premiu — F.I.L.T.

Ieri, Năstase a obținut un nou punct, dar prin neprezentarea adversarului, căci Pierre Barthes s-a declarat indisponibil, fiind gripat. In locul meciului programat, Năstase a jucat o partidă demonstrativă cu tînărul jucător francez Patrick Proisy, de care a dispus cu 6—1, 4—6, 6—2. In celelalte două partide (oficiale) ale serii, s-au înregistrat rezultatele: Smith — Graebner 3—6, 7—5, 6—3; Richey — Franulovici 6—4, 6—3.

Clasamentul: **Năstase** (România) 5 v, **Smith** (S.U.A.) 4 v, **Richey** (S.U.A.) 3 v, **Barthes** (Franța) 3 v (a terminat partidele), **Kodes** (Cehoslovacia) 2 v, **Franulovici** (Iugoslavia) 1 v, **Graebner** (S.U.A.) 0 v.

Iată programul ultimei zile: Kodes — Franulovici, Richey — Graebner, Smith — Năstase. Se dispută, de asemenea, finala turneului de dublu, în care perechea Năstase — Graebner întîlnește pe învingătorii semifinalei Smith, Richey — Kodes, Franulovici.

Campionul cehoslovac Jan Kodes — aici în plină acțiune — i-a adus americanului Stan Smith prima înfrîngere, în finalul galei de vineri: 6—4, 3—6, 6—4!

Telefoto: A. P. AGERPRES

Corespondență telefonică de la Paris

Ora tenisului

În sfîrșit, cronicarii parizieni au reușit să scrie în stilul lui... Năstase. Adică fără rezerve și calcule. Așa stînd lucrurile, dați-mi voie să mă retrag puțin și să reproduc cîteva pasaje din **„Le Monde", „Figaro", „France-Soir"** și **„l'Equipe".**

Să începem cu sobrul **„Le Monde"**, în care se simte că cronicarul regretă faptul că nu poate publica fotografia lui Năstase — asta pentru simplul motiv că „Le Monde" nu publică fotografii. Iată ce scrie François Simon: **„Un foarte mare Năstase și un mare Kodes au salvat seara de joi 9 decembrie... Acest Năstase este un Robin Hood venit să cucerească orașul. Și totul îi surîde. El pornește la atac cu dezinvoltura războinicilor de viță. În opoziție cu spiritul metodic al lui Kodes, Năstase inventează mereu un joc strălucitor, călăuzit de instinctul său. Cei doi adversari s-au aflat în fața unei revanșe și de data asta Năstase a luat lucrurile în serios, renunțînd la obișnuitele sale giumbușlucuri tehnice. Spectatorii l-au aclamat fără rezerve".**

„Figaro": **„Ilie Năstase, al cărui joc ține uneori mai mult de prestidigitație, a oferit un recital superb, care i-a pasionat pe spectatori. Plasîndu-și mingile cu veritabilă virtuozitate, ei l-a dominat pe Kodes, care pare să aibă unele dificultăți de adaptare la covorul sintetic, fiind deseori depășit la**

Ioan CHIRILA

(Continuare în pag. a 4-a)

INAPOIEREA IN CAPITALĂ A DELEGAȚIEI P.C.R. CARE A PARTICIPAT LA CONGRESUL AL VI-LEA AL P.M.U.P.

Sîmbătă seară, s-a înapoiat în Capitală delegația Partidului Comunist Român, condusă de tovarășul Nicolae Ceaușescu, secretar general al Partidului Comunist Român, care a participat la lucrările celui de-al VI-lea Congres al Partidului Muncitoresc Unit Polonez.

Din delegație au făcut parte tovarășii: Paul Niculescu-Mizil, membru al Comitetului Executiv, al Prezidiului Permanent, secretar al C.C. al P.C.R., Miu Dobrescu, membru supleant al Comitetului Executiv al C.C. al P.C.R., și Mihai Marin, ambasadorul Republicii Socialiste România la Varșovia.

La sosire, pe aeroportul Otopeni, delegația a fost întîmpinată de tovarășii Ion Gheorghe Maurer, Emil Bodnăraș, Manea Mănescu, Gheorghe Pană, Gheorghe Rădulescu, Virgil Trofin, Ilie Verdeț, Maxim Berghianu, Florian Dănălache, Emil Drăgănescu, Janos Fazekas, Petre Lupu, Dumitru Popa, Dumitru Popescu, Leonte Răutu, Gheorghe Stoica, Ștefan Voitec, Iosif Banc, Miron Constantinescu, Ion Ioniță, Vasile Patilineț, Ion Stănescu, Mihai Marinescu, Ion Pățan, de membri ai C.C. al P.C.R., ai Consiliului de Stat și ai guvernului, conducători de instituții centrale și organizații obștești.

Erau de față Edward Rokicki, însărcinatul cu afaceri ad-interim al R.P. Polone la București, și membri ai ambasadei.

PLECAREA DIN VARȘOVIA

La plecarea din Varșovia, delegația a fost condusă la aeroport de tovarășii Edward Gierek, prim-secretar al C.C. al P.M.U.P., Piotr Jaroszewicz, membru al Biroului Politic al C.C. al P.M.U.P., președintele Consiliului de Miniștri, Henryk Jablonski, membru al Biroului Politic al C.C. al P.M.U.P., Franciszek Szlachcic, membru al Biroului Politic, secretar al C.C. al P.M.U.P., Jozef Tejchma, membru al Biroului Politic, secretar al C.C. al P.M.U.P., Ryszard Frelek membru al Secretariatului C.C. al P.M.U.P., Jaromir Ocheduszko, ambasadorul Republicii Populare Polone la București.

Erau prezenți membri ai ambasadei României la Varșovia.

Conducătorii de partid români și polonezi s-au întreținut cordial. Înainte de plecare, ei și-au strîns călduros mîinile.

(Agerpres)

UN LARG APORT CETĂȚENESC ȘI RĂSPUNDERI PRECISE

Convorbire cu tovarășul GHEORGHE BOBOCEA prim-vicepreședinte al Comitetului Executiv al Consiliului popular al județului Buzău

— Comitetul Executiv al Consiliului popular al județului Buzău a elaborat la 2 noiembrie a.c. decizia nr. 377 care se referă la dezvoltarea bazei materiale necesare activității sportive de masă și de performanță în următorii ani, în județul Buzău. Decizia cuprinde un program complex în vederea atragerii maselor în practicarea sportului și, pe această cale, în ridicarea ștachetei performanțelor în toate disciplinele. V-am ruga, tovarășe prim-vicepreședinte, să ne spuneți ce măsuri au fost luate de către consiliile populare, organizațiile de masă, întreprinderi și instituții pentru îndeplinirea prevederilor ei?

— În primul rînd, doresc să amintesc că elaborarea deciziei la care vă referiți a fost determinată de necesitățile reale ale județului nostru, pentru asigurarea bazei materiale corespunzătoare cerințelor actuale privind dezvoltarea activității sportive de masă și de performanță, mijloc important de educare comunistă a cetățenilor.

Deși timpul care a trecut de la adoptarea acestei decizii este relativ scurt, totuși, au fost luate unele măsuri și s-au întreprins o serie de acțiuni, atît la nivelul județului, cît și la nivelul fiecărei localități și chiar unități. Astfel, pentru cunoașterea conținutului ei de către toate comitetele executive ale consiliilor populare, de către aparatul acestora, deputați, organizațiile de masă și obștești și de către toți cetățenii, pe lîngă faptul că decizia a văzut lumina tiparului în ziarul local, ea a fost publicată și în Buletinul oficial al Consiliului popular județean nr. 5/1971. Tot în acest scop, s-a organizat prelucrarea acestei decizii cu Biroul Consiliului județean pentru educație fizică și sport, cu directorii tuturor școlilor generale, precum și cu profesorii de educație fizică. Membrii Comitetului Executiv al Consiliului popular județean, aparatul său și membrii Biroului Consiliului județean pentru educație fizică și sport au primit sarcina de a sprijini în mod concret comitetele executive ale consiliilor populare municipal, orășenesc și comunale în întocmirea, în cursul acestei luni, a planurilor de măsuri proprii, în vederea realizării sarcinilor ce revin, din decizia noastră, fiecărei localități.

Pe marginea Deciziei privind dezvoltarea bazei materiale a activității sportive în județ

Ca urmare, pînă în prezent, multe comitete executive printre care cele ale consiliilor populare din municipiul Buzău și comunele Mînzălești, Ghergheasa și altele, pe lîngă faptul că și-au întocmit planuri proprii de măsuri, au și trecut la organizarea de acțiuni pentru îndeplinirea obiectivelor propuse.

— Pentru unele obiective sînt prevăzute termene mai apropiate. În anul 1972 vor trebui realizate o serie

Convorbire realizată de
Paul VRĂBIESCU

(Continuare în pag. a 3-a)

ÎN CAMPIONATUL DE HOCHEI AL „SECUNZILOR"

Astă-seară, DUNĂREA și I.P.G.G. joacă derbyul!

Studenții bucureșteni de la I.P.G.G. atacă poarta Tîrnavei din Odorheiul Secuiesc.

Foto: Dragoș NEAGU

Pe patinoarul din parcul „23 August" au continuat ieri întrecerile seriei secunde (locurile 5—8) a campionatului republican de hochei 1971/72.

Rezultate: I.P.G.G. — TÎRNAVA 5—3 (1—2, 1—1, 3—0). Cele opt puncte ale meciului au fost înscrise de: Pisaru (3), Mantea și Leonte pentru I.P.G.G., respectiv, György, Kraus și Albert.

În partida vedetă, liderea clasamentului DUNĂREA GALAȚI a învins comod AVÎNTUL GHEORGHIENI cu 5—2 (2—0, 2—2, 1—0) prin punctele marcate de: Ciobotaru (2), Paraschiv (2) și Nuțu, respectiv Csiky și Szasz.

★

Astăzi este programat derbyul seriei secunde, meciul dintre Dunărea și I.P.G.G.

DUPĂ O REPRIZĂ BUNĂ A SPORTIVILOR NOȘTRI

FRANȚA — ROMÂNIA 31-12 [9-9] LA RUGBY

BEZIERS, 11 (prin telefon, de la trimisul nostru special).

În min. 31, cînd echipa României conducea cu 9—3, iluzia unei victorii era prea frumoasă pentru a fi adevărată și specialiștii nu s-au lăsat înșelați de aparențe, prevăzînd că echipa Franței — supusă unui talonaj foarte strîns, necruțător — nu a arătat încă ce știe cu adevărat. Prezența a șase jucători din Beziers în formația „cocoșului galic" demonstra net intenția selecționerilor francezi de a beneficia de cunoștințele acestora în materie de climat local, precum și de entuziasmul concetățenilor din tribune. Selecționerii francezi au judecat bine pentru că virtuțile vîntului de sud au fost excelent exploatate (după ce însuși Villepreux a ratat, din neobișnuință, două lovituri de picior relativ ușoare).

Echipa României a jucat în prima repriză cu multă dăruire, aplicînd riguros indicațiile tactice, potrivit cărora ea nu trebuia să lase adversarilor nici o posibilitate de inițiativă, strîngîndu-i în chinga unui permanent contact fizic. Mai apoi însă, cu facilitate relaxați de reușita celor trei lovituri de picior izolate rugbyștii români au uitat recomandarea tehnicienilor și s-au risipit în teren, nu au mai fost atît de prompți în intervențiile la balon, dînd posibilitate francezilor să se desfășoare cu iscusit construitele lor atacuri. Considerațiile acestea nu au intenția de a nega clasa evident superioară a rugbyștilor francezi, care știu să-și încununeze migăloasa muncă în cenușă.

Tiberiu STAMA

(Continuare în pag. a 4-a)

Stadion: „De Saucliers"; **spectatori peste 25 000; timp** însorit, vînt rece; **teren** foarte bun.

Au înscris: Irimescu — 6 p, Nicolescu — 3 p, Durbac — 3 p; Villepreux — 15 p, Maso — 4 p, Dourthe — 4 p, Cantoni — 4 p, Dubertrand — 4 p.

FRANȚA: Villepreux — Dubertrand, Dourthe, Maso, Cantoni — Berot, Astre — Boffelli, Buonomo, Saisset — Dauga, Cl. Spanghero — Vaquerin, Benesis, Martin.

ROMÂNIA: Durbac — Suciu, Irimescu, Nica, R. Ionescu — Tața, Nicolescu — Ciobănel, Tuțuianu, Răscanu — Șerban, Atanasiu — Baciu, Iorgulescu, Dinu.

Arbitru: Michel Grierson (Scoția) — foarte bun; a greșit însă prelungind fără motiv prima repriză.

ÎN CAMPIONATUL FEMININ DE VOLEI

Medicina și Dinamo învingătoare cu același scor: 3-0

Aseară, în sălile Giulești și Constructorul din Capitală s-au disputat două întîlniri, **C.P.B. — Medicina** și **Constructorul — Dinamo** din penultima etapă a campionatului republican feminin de volei. Iată amănunte de la aceste jocuri.

C.P.B. — MEDICINA 0—3 (—2, —10, —7). O întîlnire fără istoric, terminată în mai puțin de 50 minute. Voleibalistele de la C.P.B. nu au contat, în mod efectiv, în joc decît la începutul setului doi, cînd studentele relaxîndu-se prematur după setul cîștigat la 2, le-au permis să conducă cu 6—0, 9—1 și 10—5. El nu au avut însă forța suficientă de a se impune nici în atac și nici în apărare și au cedat finalmente setul la... 10.

Studentele evoluînd în sextetul, **Loreta Sudacevschi, Venera Zaharescu, Angela Moroianu, Maria Matei, Gabriela Popa (Ștefania Oloianu)** s-au impus categoric demonstrînd o formă bună și arătînd că alcătuiesc, în continuare, un team redutabil în lupta pentru primul loc. Ne simțim obligați a trage semnalul de alarmă în ceea ce privește evoluția echipei C.P.B. Conducerea asociației este datoare să analizeze în mod serios și cît mai temeinic comportarea echipei în campionat, căci cu astfel de evoluție în prima divizie echipa nu are altă soartă decît... retrogradarea. Au arbitrat Ov. Georgescu și E. Vintilescu.

Iulian COSTINIU

Elena Pandrea (Medicina) reușește să depășească blocajul voleibaliștelor de la C.P.B.

Foto: Theo MACARSCHI

CONSTRUCTORUL — DINAMO 0—3 (—8, —6, —9). Tînăra echipă a Constructorului nu a pus în nici un moment în dificultate pe dinamoviste, care au terminat victorioase într-o oră de joc. De data aceasta gazdele s-au prezentat mai slab ca de obicei, au comis numeroase greșeli, în special la preluare, ceea ce a dat posibilitate jucătoarelor dinamoviste să realizeze puncte prețioase direct din serviciu. În plus, Constructorul a atacat exclusiv în forță, ușurînd misiunea apărătoarelor adverse, care mai bine plasate pe teren au respins de regulă. Antrenorul Gh. Constantinescu a folosit pe parcursul celor trei seturi aceleași șase jucătoare. **Emilia Stoian, Marilena Nicolescu, Mariana Popescu, Margareta Sorban, Alexandrina Constantinescu, Lia Iliescu,** dintre care s-au remarcat **Constantinescu** și **Popescu.** Au arbitrat V. Savu și Cl. Nistor. **(N. M.).**

★

Astăzi, în țară, se dispută următoarele întîlniri: la Iași, în derbyul etapei se întîlnesc echipele **Penicilina,** campioana țării, și **I.E.F.S. București,** în care ieșencele pornesc favorite; la Sibiu, **C.S.M. — Universitatea Timișoara** și la Piatra Neamț, **Ceahlăul — Farul Constanța,** două întîlniri a căror notă caracteristică este echilibrul; la Arad, **Sănătatea — Rapid București** în care favorită este echipa bucureșteană.

FINALA ȘAHIȘTILOR

CONDUCE CIOCÂLTEA

În runda a XVIII-a disputată aseară, campionul național Victor Ciocâltea a repurtat o nouă victorie, învingîndu-l pe tînărul Ghizdavu, iar Ghițescu l-a învins pe Drimer. Nu mai puțin de 7 partide s-au încheiat remize: Neamțu — Adam, Pușcașu — Suta, Grunberg — Reicher, Botez — Ghinda, Szabo — Buza, Mititelu — Ungureanu și Stanciu — Stoica. S-a întrerupt partida Partos — Vaisman într-o poziție complicată.

Trei partide întrerupte din rundele precedente s-au încheiat printr-un rezultat de egalitate: Buza — Grunberg, Stanciu — Adam și Pușcașu — Vaisman.

În clasament: Ciocâltea 12 (1), Ghițescu 11½, Ungureanu 11½ (o partidă mai mult jucată), Partoș 10 (1), Botez 10, Mititelu, Neamțu și Pavlov 9½ etc.

ASTĂZI, ULTIMA ETAPĂ A TURULUI CAMPIONATULUI DE FOTBAL

Astăzi, ultima etapă a turului diviziei A din campionatul național de fotbal programează următoarele partide:

UNIVERSITATEA CRAIOVA	—	FARUL
C.F.R. CLUJ	—	STEAGUL ROȘU
POLITEHNICA	—	A.S.A. TG. MUREȘ
PETROLUL	—	JIUL
S. C. BACĂU	—	U.T.A.
F. C. ARGEȘ	—	DINAMO
RAPID	—	„U" CLUJ (stadion Republicii, ora 11,30)
STEAUA	—	CRIȘUL (stadion Republicii, ora 13,30)

În țară, toate partidele încep la ora 13,30.

PARTICIPAȚI LA ANCHETA NOASTRĂ TRADIȚIONALĂ DE SFÎRȘIT DE AN!

SPORTIVUL Nr. 1 AL ANULUI 1971

Ați expediat scrisoarea dv. pentru tradiționala noastră anchetă — dotată cu premii — „CEL MAI BUN SPORTIV ROMÂN AL ANULUI"?

Vă reamintim că ultimul termen de depunere a corespondenței pentru concurs este 15 decembrie și că ziarul „SPORTUL" oferă importante premii (tranzistor mare, bicicletă, abonamente, etc.) celor ce vor indica ordinea exactă a primilor 10 clasați în anchetă.

„SPORTIVUL ROMÂN NR. 1 AL ANULUI 1971"

Nu uitați, 15 decembrie este ultimul termen!

AZI, PE MICUL ECRAN

Ora 14,40 — BOX — **Polonia — Anglia.** (înregistrare de la Varșovia)
ora 15,00 — BOX: **R.D.G. — Polonia** (înregistrare de la Potsdam)
ora 16,00 — FOTBAL: **Vitoria Setubal — U.T.A.** (reportaj filmat)
ora 18,30 — TENIS: **Năstase — Smith** (transmisie directă)

SĂPTĂMÎNA SPORTIVĂ INTERNĂ

Unii s-au plîns de lipsa zăpezii, uitînd că nici nu s-a terminat campionatul primei divizii de fotbal. Și iată că în țară a nins — spre Văile Prahovei și Timișului toate drumurile duc la schi, iar pe meleagurile sucevene a coborît raiul pe pămînt pentru micii practicanți ai săniușului —, chiar și în Capitală promoroaca ne dă cu tifla.

Alții — desigur, prietenii nedespărțiți ai baloanelor rotunde — încearcă să și fure singuri căciula, crezînd că dacă vor fi prezenți pe stadion chiar și în preajma Anului Nou (restanțele, bată-le vina!), vor uita de rigorile anotimpului rece.

Indiferență, însă, la preferințe și devotată calendarului, iarna a venit aducînd pe primul plan al preocupărilor sporturile de sezon, îmbrăcîndu-le în hlamida albă a apropiatei Olimpiade de la Sapporo. Iată de ce, pelegrini în căutarea zăpezii, schiorii alpini s-au pregătit în Italia, iar boberii lui Panțuru la Königssee, în R. F. a Germaniei, pe o pistă artificială. Din munții Bavariei, boberii au revenit în munții noștri, la Piatra Arsă, martora multor etape decisive de pregătiri ale sportivilor români. Hocheiștii — singurii emisari ai acestui anotimp care vor beneficia de aportul terenului propriu, (campionatul mondial, grupele B și C, disputîndu-se în țara noastră, la București și Miercurea Ciuc) au în luna decembrie un sezon foarte încărcat. Ritmul accelerat al pregătirilor este firesc, dacă ne gîndim la apropierea întrecerilor din grupa secundă a C.M., unde echipa României va face tentativa pătrunderii în primul eșalon al hocheiului mondial, după ce ani de-a rîndul — cu excepția „sincopei" de la București '70 — a stat în anticameră. Reîntorși din lungul turneu din R. P. Chineză (unde pregătirea în comun cu talentații sportivi din țara gazdă, ce bat la porțile performanței, s-a efectuat cu succes), fruntașii crosei și pucului au avut acasă o scurtă ședere pentru a evolua apoi în Franța, în primele din cele 11 meciuri ale lunii, urmînd ca partidele cu selecționatele Slovaciei (secundă), Poloniei și Elveției (toate redutabile) să constituie etaloanele capacității actuale a echipei noastre.

SURPRIZELE ȘI LIMITELE LOR

Cînd în campionatul național de baschet masculin surprizele se țin lanț într-o etapă, chiar dacă opiniile pe marginea lor oscilea-

Paul SLAVESCU

(Continuare în pag. a 3-a)

DOUĂ EXCURSII GRATUITE LA OLIMPIADA DE LA MÜNCHEN
CÎND? CUM? VEȚI AFLA CURÎND

SPORTUL MAGAZIN

CU SIMONA ARGHIR, DINCOLO DE SEMICERC

● „Interviul e o treabă foarte grea" ● O recuzită care-și așteaptă ultimele piese ● Handbalul — un fel de logodnic, prieten și confident

— O anticipație asupra mondialelor ?! E așa de greu de făcut ! Mai bine ați solicita-o altei fete. Irinei Climovschi, spre exemplu. Ea are mai multă experiență și vede altfel lucrurile. Știe să le spună și gazetărește. Știți, eu sînt la primul interviu, iar asta e o treabă foarte grea — se „apără" Simona Arghir, căutînd o salvare din chingile întrebărilor.

Reținerea ei — așa cum aveam să mă conving mai tîrziu — nu era una strategică, determinată de prudență (prudența care evită pronosticurile), ci era o manifestare a timidității. Timiditatea aceea care — paradoxal — face din bătăioasa și incisiva handbalistă Arghir o adolescentă aflată încă la vîrsta întrebărilor, o interlocutoare stîngace, pentru care confortabila canapea din holul hotelului clujean „Napoca" părea o nesuferită pernă cu ghimpi.

— Știi, Simona, în tine stau foarte multe dintre speranțele noastre. Contezi ca una din primele piese. Ești conștientă de asta ?

— Bine, dar eu nu sînt o handbalistă mare — se apără Simona, crezînd că, eliberîndu-se de atribute, se despovărează și de marile responsabilități.

— Nu ierarhizăm. Referindu-ne, însă, la importanța momentului și la felul „cum" și „de cine" trebuie abordat, nu putem evita să subliniem că ești o handbalistă valoroasă de la care se așteaptă enorm.

— Totuși, mi se reproșează atîtea lucruri... continuă ea, cu o modestie cuceritoare.

— ...Pe care tu le cunoști, de altfel, și care, menținute, te privează de cîteva carate valorice. Dar, să le enumerăm. Primul : lipsa unei îmbinări a aruncărilor din săritură — pe care tu le stăpînești și le utilizezi în procent de 99 la sută — cu cele de pe loc, procedee care ar completa ideal „recuzita" ta de aruncătoare de la distanță. Apropo, de ce le eviți ?

— Ca să evit contactul cu „soldatul" care mă păzește și de care mi-este cumplit de frică să nu facă din mine o mare... rezervă.

— Al doilea : lipsa ta de optimism, de curaj, de încredere în forțele proprii. Nu uita că pe Gruia — handbalist cu care jocul tău are evidente similitudini — l-a făcut mare nu numai forța șuturilor sale, ci și convingerea că este omul indispensabil echipei, convingere care i-a creat o siguranță de sine și i-a ajutat la conturarea unei mari personalități sportive.

— Într-adevăr, demobilizez cam repede. Și asta nu este numai păcatul meu.

— Al treilea — reclamat de antrenori : inadaptabilitatea la solicitările acestora, în sensul că nu aplici, integral, în teren indicațiile de pe margine. Este, oare, un exces de personalitate ?

— Nicidecum ! Mi-aș da sufletul ca totul să fie bine — se avîntă Simona adolescentin, deși a trecut de patru ani pragul maturității.

— Ești, într-adevăr, o mare îndrăgostită de handbal ?

— Dacă rezum, descopăr că în afară de el nimic nu mă interesează în mod deosebit — mărturisește interlocutoarea mea, tînăra care s-a

dedicat handbalului din clasa a IX-a, atunci cînd a schimbat școala din comuna Deta cu liceul din Timișoara. Mai ales în perioada aceasta !

— Te frămîntă tare mult „mondialele" ?

— Dacă s-ar putea, cumva, să fie măsurată această frămîntare !

— Fetele sînt pregătite pentru „atacul" acesta dificil ?

După multe momente de reflecție, proaspăta profesoară de educație fizică, Simona Arghir reia... condiționat :

— Dacă n-ar fi fost gripa aceea care ne-a trecut în rezervă tocmai atunci cînd trebuia să finisăm și să retușăm...

— Sînt mulți care, necredincioși precum Toma, consideră furtuna care v-a imobilizat ca un pretext, o scuză anticipată a eventualei voastre evoluții modeste în turneul final din țara lalelelor. Ce mă delegi să le spun ?

— Că nu ne-a bîntuit astenia postgripală care demobilizează și instalează apatia și că fetele sînt dornice de afirmare și vor lupta nu numai pentru salvarea cărții noastre de vizită, ci și pentru onoarea ei — conchide handbalista care astăzi, la Rotterdam, în meciul cu Norvegia, îmbracă tricoul național pentru a 92-a oară.

— Succes, și un loc cît mai în față, în ierarhia golgheterelor. Și... mulțumiri pentru exclusivitatea primului tău interviu.

— Acesta a fost un interviu ? — mă întreabă, cu maximă surprindere, conlocutoarea mea. **Mi-e teamă să nu fi avut prea multe „aruncări" greșite !**

Nușa DEMIAN

JOCURILE OLIMPICE DE IARNĂ

1952 : OSLO O MARE SĂRBĂTOARE ÎN CAPITALA SCHIULUI

De abia a 6-a ediție a adus Jocurile Olimpice de iarnă într-un oraș mare, o capitală. Și fiindcă acesta a fost Oslo, socotit a fi și metropola schiului, Olimpiada s-a bucurat de un succes de public fără precedent, înregistrîndu-se 541 407 spectatori plătitori, cifră care depășea larg numărul de locuitori ai orașului. Contrar celor petrecute la J. O. anterioare, atracția principală au constituit-o probele nordice, la **săriturile speciale de la Holmenkolen asistînd peste 130 000 de spectatori** și cam tot atîția urmărind probele de fond, de-a lungul întregului traseu.

Este drept că și slalomul special, singura probă alpină desfășurată la marginea orașului Oslo („uriașul" și coborîrea au avut loc la 120 km de Oslo), a fost urmărit de 25 000 de spectatori, o cifră record.

Programul jocurilor a avut doar **două noutăți : proba de slalom uriaș** (introdusă în locul combinatei alpine, care de la această dată se va desfășura doar la campionatele mondiale, incluzînd și uriașul) **și prima probă de fond feminină** (10 km).

În schiul alpin, echipa Austriei a fost cea mai omogenă, dar două individualități deosebite, norvegianul **Stein Eriksen** și italianul **Zeno Colo**, au făcut ca medaliile de aur să se împartă. În schiul nordic, norvegienii și finlandezii au monopolizat primele locuri, luîndu-și revanșa după înfrîngerile de la St. Moritz din partea suedezilor. De altfel, **Veiko Hakulinen** (Finlanda) va începe aici — la 27 de ani — o strălucită carieră.

Sporturile de gheață au fost urmărite și ele cu interes. Merită să fie menționat faptul că întrecerile de bob au fost cîștigate de echipajele „super-grele" ale R.F. a Germaniei, care cîntăreau 236,6 și, respectiv, 472,5 kg și că aceste victorii au determinat federația internațională să fixeze pentru viitoarele întreceri greutăți maxime pentru echipaje (200 și 400 kg). În felul acesta, concurenții sînt puși în condiții de egalitate.

Pentru a doua oară, schiorii români au fost prezenți la J. O. — probele schiului nordic — reușind comportări onorabile. Este de remarcat locul 19 obținut de C. Crăciun la combinata nordică, loc ce dovedește posibilitățile noastre la această probă, din păcate dată uitării în anii următori. Un oarecare progres au marcat și schiorii alpini, progres pe care îl putem considera suficient pentru epoca aceea, în care noi de-abia începusem să folosim mijloacele mecanice de urcat pantele.

Gh. E.

Cei peste 130 000 de spectatori adunați în jurul trambulinei de la Holmenkolen sînt o dovadă a popularității de care se bucură schiul în Norvegia.

EDIȚIA A VI-a

LOCUL : OSLO (Norvegia).

DATA : 14—25 februarie 1952.

PARTICIPANȚI : 732 sportivi (109 sportive) din 30 țări.

SPORTURI ÎN PROGRAM : **schiul alpin** (coborîre, slalom uriaș, slalom), **schi nordic** (18,50 km, sărituri, combinata nordică, ștafeta 4x10 km, 10 km femei), **patinaj viteză** (500, 1500, 10000 m), **patinaj artistic** (bărbați, femei, perechi), **bob** (2 și 4 persoane), **hochei pe gheață**.

PROBA DEMONSTRATIVA — **bandy** (hochei pe gheață cu minge).

CEL MAI POPULAT START : slalom special (86 concurenți din 27 țări).

PARTICIPAREA FEMININA : s-a lărgit prin includerea în program a cursei de schi fond 10 km.

SPORTIVI ROMANI : au participat la probele de schi cu echipe complete, doar la combinata nordică avînd un singur reprezentant. Echipa a fost formată din : **Mihai Bîră, D. Sulică, I. Coliban, B. Scîrneci, A. Covaci, I. Cașa, Șt. Ghiță (la probele alpine), D. Frățilă, C. Enache, M. Aldescu, F. Lepădatu, M. Crăciun, C. Crăciun, Gh. Olteanu, I. Sumedrea (la probele nordice).**

CELE MAI BUNE REZULTATE : coborîre, locul 35 M. Bîră ; slalom uriaș, locul 45 M. Bîră ; 18 km, locul 39 C. Enache ; 50 km, locurile 22 Gh. Olteanu, 23 I. Sumedrea și 24 D. Frățilă ; combinata nordică, locul 19 C. Crăciun.

ZIDURILE DE GHEAȚĂ DE LA RODKLEIVA

Acum două decenii, contactele schiorilor erau mai rare ca în prezent. După J.O. de la St. Moritz (1948), „Olimpiada nordică" de la Oslo a fost singurul contact al schiorilor români cu schiorii din jurul Alpilor, mai avansați tehnic, metodic și organizatoric. În aceste condiții, delegației noastre îi reveneau sarcini grele, fiindcă — nu trebuie să uităm — la acea epocă, schiul nostru carpatin era în căutarea punctelor de referință. Schiorii activi își schimbaseră numai în cîțiva ani de 2—3 ori tehnica, încercînd să ajungă la coordonatele moderne. Instruirea sportivă făcea încă muncă de pionierat, privea, recepta, acumula. Performanțele individuale nu puteau fi sistematice. Erau mai curînd rodul unor talente puternice, ale unor pasiuni mistuitoare, ale unor ambiții ieșite din comun. Entuziasmul, curajul, dorința fierbinte de afirmare depășeau condițiile tehnice individuale și colective. Era prețul începutului. De aceea, nu toate rezultatele acelor vremuri pot fi glorificate. Dar ele au meritul de a fi deschis noi drumuri și orizonturi. Acestea sînt temelia stărilor prezente și, mai ales, ale celor viitoare.

Nu uit că **Oslo a însemnat pentru noi întîlnirea cu zidurile de gheață de la Rodkleiva.** Era pentru prima oară cînd un schior român întîlnea asemenea pirtie și a trebuit să facem mari eforturi pentru a ne depăși și a putea evolua în condiții cu care nu eram obișnuiți și cu un material neadecvat ; **Oslo a însemnat pentru noi prilejul de a lua contact cu tehnica modernă** (schiam încă după metoda tradițională antebelică), cu noua școală a tehnicii competiționale care începuse să se cristalizeze în țările din jurul Alpilor ; **Oslo a mai însemnat pentru noi întîlnirea și cunoașterea unor campioni de excepție ca Zeno Colo și Stein Eriksen**, totodată creatori de școală.

Acum, după două decenii, ne dăm parcă mai bine seama că Oslo a fost pentru schiul nostru o mare experiență, un punct de plecare.

Mihai BÎRA
maestru al sportului

CAMPIONII EDIȚIEI

După mulți ani, un patinator de viteză revine pe primul plan și este considerat supercampionul J. O. de iarnă. Cum patinajul este, ca și schiul, un sport național norvegian, HJALMAR ANDERSEN (29 de ani) a dezlănțuit un entuziasm greu de descris în rîndurile compatrioților săi, prin cîștigarea medaliilor de aur la 1500, 5000 și 10 000 m. De altfel, stadionul „Bislet", pe care s-au organizat probele de patinaj, a fost plin pînă la refuz și în timpul curselor de viteză, nu numai la patinajul artistic. Cea mai valoroasă performanță, H. Andersen a realizat-o în proba de 10 km (al cărui record olimpic a fost coborît la 16:45,8), întrecînd pe al doilea clasat cu 25 secunde.

A doua mare vedetă a jocurilor a fost tot un norvegian, STEIN ERIKSEN (25 de ani), favorit în probele alpine, adică în probele a căror admitere la J. O. s-a făcut — cu ani în urmă — în ciuda opoziției Norvegiei. Cei 25 000 de spectatori care au urmărit slalomul de la Rodkleiva așteptau victoria lui Eriksen în această probă, în care el a și condus după prima manșă. Austriacul **Othmar Schneider** a efectuat însă o a doua manșă extraordinară și Eriksen a trebuit să se mulțumească cu medalia de argint. A luat, însă, una de aur la slalomul uriaș, confirmînd astfel clasa sa de mare tehnician. Merită să fie amintită printre marii campioni ai J. O. de la Oslo și tînăra americancă ADREA MEAD-LAWRENCE (19 ani), cîștigătoare a două medalii de aur (slalom și slalom uriaș), în jurul căreia s-a făcut mai puțină vîlvă, probele feminine fiind încă — în acea vreme — pe un plan secundar.

Stein Eriksen, vedeta J.O. de la Oslo, a făcut să se creadă — pentru moment — în eficacitatea virajului executat doar pe schiul din vale.

PRINTRE BUNICII FOTBALULUI, PE STADIONUL... AMINTIRILOR

Dacă într-o bună zi vreți să întîlniți NOSTALGIA, veniți cu mine, dragi prieteni. Vă voi călăuzi spre un lăcaș de taină, unde, o dată pe lună, cîțiva bătrînei simpatici se adună cu regularitate pentru a scormoni sub cenușa anilor, tăciunii încă vii, din vatra amintirilor...

Dar, tăcere și discreție. Trebuie să ne furișăm tiptil pe treptele ce duc spre sala de jos a restaurantului „Obor", din Șoseaua Ștefan cel Mare, ca să nu tulburăm cu prezența noastră această emoționantă întîlnire... Vedeți masa aceea din colț înțesată de... Nu, vă rog, nu le spuneți bătrîni, pentru că ei nu v-ar ierta niciodată un astfel de epitet. Mai bine închideți pentru o clipă ochii și lăsați imaginația să vă călăuzească în urmă cu o jumătate de secol... Prin pîcla anilor ce-au trecut îl veți revedea pe **Dinicu Georgescu**, căpitanul Tricolorului, poreclit și „mașinuță". Acum, numără 78 de... dar a fost vorba să nu vorbim de ani. Iată-l și pe **Costel Rădulescu**, fostul portar al Tricolorului, și apoi reputat cavaler al fluierului. De **Rudy Wetzer**, ce să mai spunem ? El e „titanul" anilor 1923—1932, omul care a înscris cinci goluri într-un singur joc internațional România — Grecia, trei din ele fiind „lucrate" în numai cinci minute, ca și cum s-ar fi grăbit să nu scape trenul. Priviți, acum lîngă el, la aceeași masă a amintirilor, pe **Ion Motoroiu**, aripa stîngă a Triumfului, care căra barele porților în spinare, pe **Grigore Grigoriu**, pe **Mircea Teclu**, poate primul care folosea „atacul prin alunecare", pe **Charles Kohler**, pe **Alecu Manolescu** și pe **Dumitru Manolache**, care fixa balonul în plasă, direct din loviturile de corner...

Paharele golite doar pe jumătate sînt date uitării... Se discută cu aprindere partide rămase sub semnul controversei, de zeci și zeci de ani. Fotografiile îngălbenite de vreme circulă din mînă-n mînă... Apoi, o problemă arzătoare răscolește întreaga adunare: cum ar arăta „selecționata bunicilor" ? În sfîrșit, după multe discuții și o suită întreagă de votări și balotaje, se ajunge la întocmirea ei: **Costel Rădulescu — Protopopescu, Motoroi, V. Vîlcov, Grigoriu, Teclu, Dinicu Georgescu, C. Kohler, Rudy Wetzer, Alecu Vasilescu, Franz Almassi.**

...Priviți ce îmbufnați par bunicii din colțul opus: **Teodor Postescu** și ceva mai tinerii **Valeriu Făgărășanu** și **Take Dumitrescu...** Au motive temeinice: ei figurează doar ca... rezerve! Ca să-și alunge supărarea, golesc unul după altul cîte două pahare pline vîrf cu... Pepsi. O bătaie cu cuțitul într-un pahar... Se face liniște deplină. Un bătrînel nins din belșug pe la tîmple, se ridică în picioare... E fostul portar al Venusului anilor 1920—1925, **Teodor Postescu**, „jocheul", cum i se spunea, din cauza capelei pe care o purta în timpul meciurilor. Are glasul voalat de emoție. Să-l ascultăm în liniște:

— Sîntem aici, o mînă de oameni, înălbiți de ani, o mînă de veterani ai fotbalului, care ne-am petrecut anii copilăriei zburdînd desculți pe maidanele Bucureștiului, bătînd o biată minge din cîrpe, o minge căreia astăzi îi dăruim dragostea noastră, fiindcă datorită ei — mai devreme sau mai tîrziu — am cunoscut cei mai frumoși ani din viața noastră, care, din păcate, au zburat atît de repede... Putem oare uita Colentina, Teiul și Oborul ? Grantul și Belvedere, Filantropia, Mahalaua dracului, Țăcălia și Gropile lui Oatu ? Maidane în praful cărora ne-au rămas buricele degetelor de la picioare, maidane dragi, leagăne ale copilăriei noastre, maidane care ne-au deschis calea spre culmi ?

Sîntem o parte dintre cei care au aruncat sămînța talentului și pasiunii pe pămîntul mănos al terenurilor virane și ne mîndrim că ștafeta noastră a fost dusă mai departe de alții... Și dacă ne încearcă un regret, apoi acela este unul singur: că nu ne-am născut cu 50 de ani mai tîrziu, ca să ne bucurăm de toate condițiile pe care le oferă sportului, socialismul.

Și fostul portar venusist încheie astfel :

„Sîntem pe stadionul amintirilor, dragi prieteni. Azi joacă echipa septuagenarilor..."

...Intrați, dragii noștri, pe teren...

George MIHALACHE

ESOX ATACĂ!

O știucă prezentată în chip de trofeu. Un trofeu care nu lasă indiferent pe nici unul dintre noi, chiar dacă nu este pescar sportiv...

Adică este vorba despre știucă, pe numele ei latinesc **Esox lucius**. Nu de mult, o scrisoare de la Tulcea ne-a alertat, pe mine și pe un bun amic al meu, prin următorul text laconic : **„Veniți, știucă mare, mușcă. Fedia"**. Atît. Și precis că bătrînul lipovean (cu care m-am împrietenit acum vreo două decenii și mai bine) socotea că a făcut risipă de vorbe scrise. El, de obicei, îmi scrie doar : „Veniți". Așa stînd lucrurile, am bănuit că într-adevăr e vorba de ceva foarte serios. Știucile cele mari mușcă rareori la năluca, o scurtă perioadă, cam la patru-cinci ani, o dată, dar atunci o fac cu furie, cu toată vigoarea de care este în stare acest „lup al bălților".

Ne-am „luat" repede cîte două zile din restul de concediu de odihnă (păstrat tocmai pentru asemenea eventualitate) și iată-ne bătuți de un vînt hain și umed, pe cheiul portului de la Tulcea. A venit „pasagerul", a plecat cu noi și, după trei ceasuri bune, ne încălzeam mîinile deasupra pliței bătrînului Fedia, din Gorgova.

— Și zici că mușcă ? îl iscodim.

— Mușcă. Și mare ! L-am văzut eu pe un știucan, care s-a dus cu lingura mea ! Era lung cam jumătate barcă bre !... ne explică moș Fedia în graiul lui colorat.

Peste noapte, am visat numai monștri acvatici, iar zorile ne-au zîmbit (cam sumbru, e drept, fiindcă ploua mărunt și era vînt) pe ghiol.

— Lingură albă — pișcot decretează amicul meu. Mă conformez și asamblez un linguroi argintiu, greu, încît scrîșnea lanseta cînd îl aruncam. Amicul meu la fel.

Începusem să obosesc tot aruncînd și schimbam pișcotul cu o rotativă ușoară cînd amicul meu a strigat, pur și simplu : „E mare !". Într-adevăr, lanseta i se făuse ca un covrig de 80 de bani, iar el se proțăpise zdravăn ca să nu cadă peste bord.

Amicul muncește de zor la mulinetă, dar adversarul îi tot desfășoară firul de pe tambur. Deodată scrîșnetul mulinetei încetează.

— Ce fac acum ?. Mi-a desfășurat o sută de metri de fir namila !... mă întreabă și continuă să țină în poziție verticală măcar mînerul lansetei.

— Lasă, obosește el... îl liniștește moș Fedia și privește calm cum defilează pe lîngă noi plaurul.

Într-adevăr, cam după un sfert de oră, știuca începe să piardă teren, iar firul se adună, strîns, pe tamburul mulinetei. Cînd ajunge la cinci metri de barcă, namila face o „lumînare" și pare să nu se mai termine ieșind din apă.

— Așa ! Bun ! aprobă moș Fedia. **Acum încet, încet, adă-l la barcă pe el...**

După alte cîteva minute, lupta a luat sfîrșit. În barcă se lungea o știucă lungă mult peste un metru și care se apropia binișor (după cum am văzut pe urmă) de 15 kg. Am răsuflat și eu ușurat — deși nu făcusem nimic, ci doar asistasem — iar amicul meu avea brațele căzute și fața ca lămîia.

Am mai prins în ziua aceea multe știuci și nu mărunte, dar aventura nu s-a mai repetat. De atunci, viața amicului meu se împarte în două : cutare lucru i s-a întîmplat pînă la știuca aceea uriașă, iar cutare lucru — după aceea.

Ilie CARCIU

Antrenorul N. Dumitrescu a împlinit 50 de ani tocmai în ziua în care U.T.A. a eliminat pe Vitoria Setubal

Tot suind ale vîrstei creste,
A-împlinit 50 de toamne
Dovedind mereu că este
Tînărul „BATRÎNEI DOAMNE" !

Șarjă amicală de N. CLENCIU

„ALEARGĂ PENTRU SĂNĂTATEA TA!"

Am primit o scrisoare interesantă de la un cititor din Cluj, Gheorghe Pop, care n-a încetat nici acum, la cei 61 de ani ai săi, să fie un fervent practicant al atletismului. Dar, să vedem ce ne scrie :

„Prin 1968, cînd aveam 58 de ani, v-am trimis o scrisoare în care arătam că parcursesem într-un an, în alergare, 110 kilometri. Se pare că performanța mea nu l-a impresionat pe șugubățul Ion Poștașu al dv., care a făcut o glumă pe această temă. Eu, însă, mi-am văzut de-ale mele și, în anul următor, în 1969, am alergat 130 kilometri pe stadionul orășenesc, iar în 1970 am alergat 156 km stînd din ce în mai bine cu sănătatea. În anul acesta, pînă la data la care vă scriu, 1 decembrie, am alergat 335 de kilometri pe pistele stadionului, atrăgînd totodată în această activitate și pe alții, vîrstnici ca și mine. Am întemeiat și un fel de grupare, „Aleargă pentru sănătatea ta !", ai cărei inițiatori am fost eu, Gheorghe Corabian și Vasile Mureșan.

Vreau să cunoașteți, de asemenea, că mi-am pus în gînd — și nu va rămîne un simplu proiect — să fac „Turul României", pe jos. Acest tur îl voi face cînd voi împlini vîrsta de 63 de ani și sper să-l repet la 73 de ani și chiar la 83 de ani, dar probabil, pe bicicletă".

Noi îi urăm să-și realizeze acest obiectiv și la 93 de ani. Chiar dacă atunci ar prefera.... trenul !

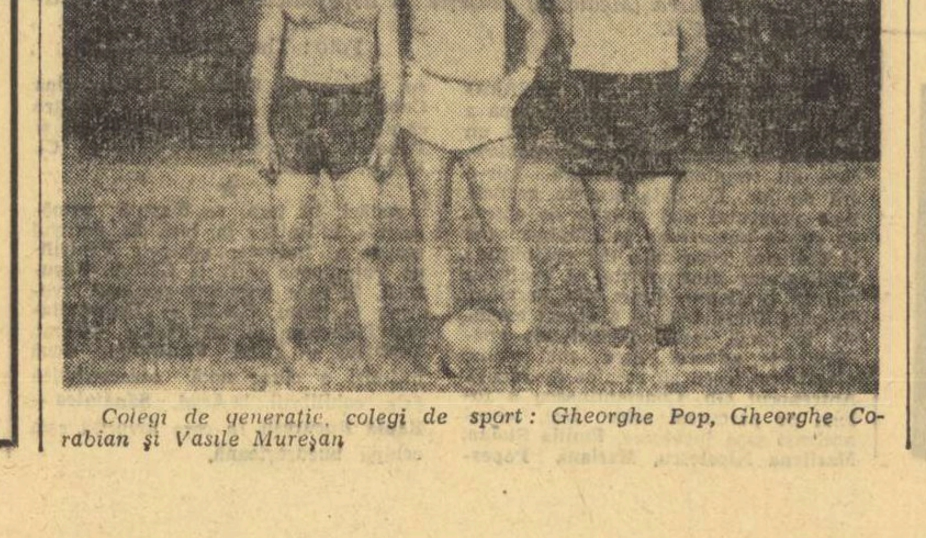

Colegi de generație, colegi de sport : Gheorghe Pop, Gheorghe Corabian și Vasile Mureșan

ÎN CĂUTAREA MARELUI ECHILIBRU

Olimpiadele vechilor greci făceau ca glasul armelor să tacă, iar războinicii să-și părăsească armurile pentru a se întrece cu trupuri unse cu uleiuri pe stadioane și palestre, furnizînd teme de inspirație artiștilor, care vor înlocui statuile zeilor cu cele ale învingătorilor încununați cu lauri. Printre olimpici se numărau nu numai atleți, dar și poeți, oratori, filozofi și mari tragedieni ai Eladei. Întrecerile, de altfel, pe lîngă minuitul spadei, încleștarea luptelor și zborul înaripat al alergărilor, includeau și măiestria cu care se strunea lira, se stăpînea metafora odelor, versul imnurilor, hexametrul epopeilor.

Îngemănarea Sportului cu Arta urmărea de pe atunci să realizeze întărirea și plasticitatea trupurilor, dar și subtilitatea spiritului, căutînd să atingă idealul unic „frumos și bine", care solicită, deopotrivă, îndemînare, pricepere, cultură.

Obturate în evul mediu, Sportul și Arta se păstrau numai în turnirurile prosîăvite de truverii ce imortalizau isprăvile eroilor și ale „cavalerilor rătăcitori".

Acum, în evul nostru, UNESCO recomandă sportivilor ca în toate deplasările lor să acorde atenție nu numai disputelor din stadion, dar să-și îmbogățească și tezaurul de cunoștințe, prin vizitarea muzeelor și a expozițiilor, prin audierea concertelor și vizionarea marilor concursuri artistice. Sculptorii și pictorii se întrec să dăltuiască și să fixeze în culori frumusețea trupurilor de sportivi și sportive ; literații redau atmosfera efervescentă a arenelor și a piscinelor moderne, procesele de conștiință ale marilor performeri. Romane și eseuri, piese de teatru și filme sînt dedicate „vieții sportive", și pun în „sunet și lumină" spectacolul de incomparabilă frumusețe al întrecerilor atletice, fotbalistice, de gimnastică, box, înot etc., care fascinează nu numai mille de credincioși din tribune și milioanele de telespectatori și cinefili, dar și alte zeci de milioane de cititori ai cărții tipărite.

Sportul infuzează optimism, face ca omul să respire sănătate, educă voința, curajul, inițiativa și disciplina, conferă omului acel echilibru perfect dintre fizic și psihic. Tot el este chemat să alunge dintre fruntariile Artei tot ce este morbid și decadent, abscons și stridesnt. Trebuie să unească, prin limbajul lor universal, toate popoarele lumii, sub semnul solidarității umane, al înțelegerii și frăției.

Dar nici Sportul, nici Arta nu pot trăi fără o puternică, sănătoasă bază etică, aceasta fiind platforma de lansare a omului nou pe traiectoriile permanentei depășiri. Cu forța modelată de grație, înălțat pe treptele cunoașterii, înnobilat prin gîndire, purtat cu ajutorul Științei pe satelitul Terrei sau pe alte planete, omul va da acolo, cu piciorul, într-o minge și va sădi floarea rară a Artei, spre a-și înfrumuseța viața, oricînd și oriunde s-ar afla.

D. MORARU-SLIVNA

RĂSPUNDE Ion Poștașu

C. PĂDURICE, CONSTANȚA. În cursul unei partide de fotbal pot fi schimbați doi jucători (inclusiv portarul). Pe meleagurile dobrogene nu era cunoscut acest lucru ? Asta, ca să vă pun și eu o întrebare și vorba aceea, să fim... chit !

ILIE FETEANU, PITEȘTI. Ne transmiteți o informație interesantă pentru piteșteni și pentru iubitorii fotbalului, în general : actualul teren al pionierilor, de pe platoul din Trivale, a fost primul teren de sport din acest oraș. El a fost amenajat în 1914.

MARIAN I. MATEUȚĂ, EUGEN BOGDAN, GH. BĂRZOIU, FLORIN ALBU și GH. DUMITRU, CĂMINUL STUDENȚESC AGRONOMIE, BUCUREȘTI. Echipa dv favorită este Sport Club Bacău și sînteți bucuroși că, privind clasamentul, o găsiți pe locul al treilea. Cum nu se știe ce-ar putea aduce viitoarele meciuri pentru formația pe care o simpatizați — fie evenimente plăcute, fie neplăcute — cea mai bună idee ar fi să... fotografiați clasamentul, pentru a avea o amintire frumoasă. Și mai bine era

dacă făceați acest lucru duminica trecută, cînd Sport Club Bacău era pe locul al doilea !

LAURENȚIU NICULESCU, SINAIA. **„Atît eu, cît și ceilalți tovarăși de muncă de la Uzinele mecanice Sinaia, plus orașul, ne-am pus întrebarea : ce este cu portarul Gornea ? Ne interesează acest lucru, fiindcă Gornea a plecat de-aici din uzina noastră, din acest oraș".** Oficial, nu s-a produs nici un „divorț" între U.T.A. și Gornea, care continuă să fie legitimat la echipa arădeană. De altfel, este și folosit în echipa de tineret-rezerve. Dar la întrebarea de ce un jucător, care în urmă cu doi-trei ani apăra și poarta echipei naționale, nu-și mai găsește astăzi loc în formația U.T.A.-ei, cred că nu eu, ci Gornea v-ar putea da cel mai bun răspuns ! Greșelile se plătesc. Este tot atît de adevărat însă, că ele se pot repara...

NELU CARBCIANU, REȘIȚA. Sînteți nemulțumit de unele comentarii apărute în presă pe marginea meciului dintre C.S.M. Reșița și C.F.R. Timișoara. După fiecare meci, există păreri și... păreri. De ce vă supărați, mai ales cînd echipa dv favorită a cîștigat cu 1—0. Dv v-ați ales cu punctele și timișorenii — cel mult — cu comentariile. Ați fi preferat invers ? Nu cred pentru nimic în lume !

CONSTANTIN NEGREA. Chiar și atunci cînd sînteți în delegație, fotbalul nu vă dă pace ? Dar, recunosc, cum spuneți, că tovarășul dv de drum vă contrazice **„pe nedrept"**. În ediția 1967—1968 a campionatului diviziei A,

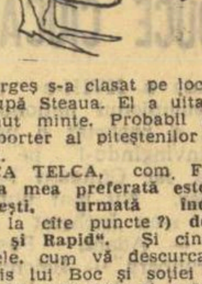

F.C. Argeș s-a clasat pe locul al doilea, după Steaua. El a uitat, dar dv ați ținut minte. Probabil că sînteți un suporter al piteștenilor și al lui Dobrin.

ANICA TELCA, com. FACAIENI. **„Echipa mea preferată este Dinamo București, urmată îndeaproape** (n.n. : la cîte puncte ?) **de Steaua, U.T.A. și Rapid".** Și cînd joacă între ele, cum vă descurcați ? I-am transmis lui Boc și soției sale sincerele dv. felicitări și urări de fericire, cu atît mai demne de consemnat cu cît vin din partea unei admiratoare a lui Boc. De asemenea, îi voi spune lui Dumitrache că iubitorii (și iubitoarele) fotbalului doresc ca el să-și reia locul în națională, muncind mai mult ca pînă acum și, bineînțeles, dînd do-

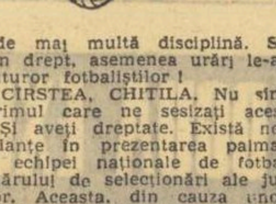

vadă de mai multă disciplină. Să vă spun drept, asemenea urări le-aș face tuturor fotbaliștilor !

ION CÎRSTEA, CHITILA. Nu sînteți primul care ne sesizați acest lucru. Și aveți dreptate. Există neconcordanțe în prezentarea palmaresului echipei naționale de fotbal și numărului de selecționări ale jucătorilor. Aceasta, din cauza unor controverse provocate de meciurile olimpicilor. În timpul iernii, așteptăm însă ca statisticienii să se întîlnească și să se pună de acord pentru a se ajunge — și cu ajutorul Federației — la un palmares oficial, unanim acceptat, la o situație clară.

Ilustrații : N. CLAUDIU

fotbal

După meciul Tottenham — Rapid

ÎN VESTIARELE STADIONULUI WHITE HART LANE

Deși partida Tottenham—Rapid s-a disputat miercuri, publicăm astăzi declarațiile culese imediat după joc, la cabine, în virtutea, mai ales, a caracterului lor „de magazin". Personajul care revine mereu în discuție, Răducanu...

GILZEAN: „Joc bun pentru noi. Ar fi trebuit să marcăm mai multe goluri. Din echipa română mi-au plăcut Dumitru, Năsturescu și Neagu. N-am văzut în viața mea un asemenea portar ca Răducanu. Ar trebui să joace în filme".

SCHOOTS (arbitrul meciului): „Partida s-a desfășurat într-o atmosferă sportivă. Românii au o tehnică excelentă, dar n-au știut să profite de ea. La golul al doilea, am apreciat că Chivers a jucat mingea și n-a fost preocupat de accidentarea lui Lupescu".

PETERS: „Sînt mulțumit de rezultat. Știu însă că partida de la București va fi mult mai dificilă. Noi am avut un început foarte bun și golul înscris de mine a dat echipei mult curaj. Rapid este o echipă destul de bună. Am reîntîlnit aici cîțiva jucători pe care-i cunoșteam din Mexic; știu că sînt valoroși și mă aștept să ne facă zile grele la București. Răducanu este un portar distractiv. N-aș zice nici că e un portar rău, nici că e bun. Aș zice că e un portar neobișnuit".

MIKE ENGLAND: „Jocul mi-a plăcut. A avut chiar momente cînd a fost bun. Am apreciat evoluția lui Boc și Răducanu. Aici, la Londra, Rapid a încercat să joace defensiv. Sînt convins că la București se va exprima altfel. Nu consider că sîntem deja calificați".

CHIVERS: „A fost o bună victorie pentru Tottenham. Regret că n-am marcat mai multe goluri. Mi-a plăcut foarte mult portarul Rapidului".

NICHOLSON (managerul echipei Tottenham): „N-a fost un meci atractiv. Jucătorii mei au muncit enorm și nu pot evidenția pe nimeni. Unii trebuiau să păsească cu mai mare precizie și să finalizeze mai atent. Acest 3—0 mă face să nu fiu sigur de calificare. Mă așteptam ca Rapid să joace mai bine. Credeam că după primirea primului gol echipa română va încerca să atace. Dar ea a continuat să rămînă în defensivă. Pe un portar ca Răducanu l-aș... împușca ca să nu mor de inimă"

BAZIL MARIAN: „Jucătorii mei s-au străduit să facă față și s-au dăruit jocului. Am primit însă goluri ușor de evitat, după cum am și evitat goluri pe jumătate făcute. Răducanu mi-a dat multe emoții. Trebuie să recunoaștem că Tottenham este un adversar puternic, care miercuri seara a meritat indiscutabil victoria. Dar la București și eu și jucătorii mei vrem să învingem".

RĂDUCANU: „Sînt convins că se va comenta mult modul cum am apărat aici. Dar precizez că din cauza mea nu s-a înscris nici un gol și că am scos numeroase mingi foarte grele. Am făcut cîteva „numere" fiindcă eram trist și fiindcă mi-am dat seama că nu vom putea scoate un rezultat mai strîns".

(R. B.)

Dintre sute de rapoarte

APEL LA... MEMORIE

Nu este chiar atît de mult de-atunci. Dacă nu mă înșel, faptul s-a petrecut în campionatul trecut. Pe Stadionul Republicii din Capitală, Steaua cîștiga partida cu Sport Club Bacău, printr-un gol înscris de Pantea, din poziție de ofsaid, nesemnalizată de tușier. Arbitrul de centru, care conducea excelent pînă atunci, a pierdut, din această cauză, o stea, deși, practic, vina era a tușierului. Dar, să vă spunem cine a fost arbitrul care a condus această partidă, cîștigată de Steaua prin golul cu pricina: bîrlădeanul **Nicolae Rainea...**

Ne-am amintit de acest joc, citind în raportul observatorului federal **Ștefan Socaciu**, președintele Comisiei de competiții și disciplină, informarea privitoare la ieșirea nervoasă a antrenorului secund al Stelei, fostul internațional **Gheorghe Constantin**, care l-a apostrofat pe arbitru, același... Rainea, spunîndu-i că atîta vreme cît va fi el antrenor la Steaua, N. Rainea va fi recuzat de la orice meci al echipei sale. Evident, este vorba de cuvinte spuse la supărare, cum ar fi bine să nu se întîmple niciodată, dar cum se întîmplă uneori. Dar, am reamintit de jocul Steaua — Sport Club Bacău, pentru ca atît Gheorghe Constantin, cît și alți antrenori și jucători să nu se grăbească să condamne un arbitru, să-l socotească un... dușman al lor. La acest capitol, ne-am permite să încadrăm și unele aprecieri ale crainicului clujean **Victor Tudor Popa**, care s-a exprimat că N. Rainea **„are ce are"** cu Uifăleanu. Cu alte cuvinte, Uifăleanu a fost un persecutat, în partida Universitatea — Steaua. Așa au stat lucrurile? Trebuie, atunci, să presupunem că și ceilalți arbitri și observatori federali îi caută nod în papură lui Uifăleanu, din moment ce jucătorul clujean apare aproape de fiecare dată în rubricile rezervate abaterilor de la disciplină, din rapoartele înaintate Federației.

Dar să ne oprim la faza care a dus la înscrierea golului Universității Cluj, în meciul cu Steaua. (De fapt, a fost un autogol. Haidu prinzînd mingea și aruncînd-o apoi în plasă, cînd a vrut să se ridice!). Observatorul federal apreciază ca greșită semnalizarea tușierului **Em. Păunescu**, la faza în chestiune, și, implicit, justă hotărîrea arbitrului de a acorda golul.

Un alt arbitraj elogiat de observatorul federal (rolul acesta îndeplinindu-l **Petre Olaru**) a fost cel de la Oradea, din acel dramatic meci dintre Crișul și F. C Argeș, care avea să se încheie cu victoria oaspeților. Toți cei trei componenți ai brigăzii de arbitri **(Aurel Bentu**, la centru, **I. Dancu** și **St. Radu**, la linie) au primit nota 10. O notă mare — 9 — a fost acordată și publicului orădean, pentru sportivitatea cu care a primit înfrîngerea echipei sale și implicit, pierderea celor două puncte, poate vitale pentru existența Crișului în prima divizie.

Cît privește arbitrajul lui **Mircea Rotaru**, în partida Dinamo — Petrolul, observatorul federal, **Ion Voica**, îl socotește **satisfăcător**, cu decizii juste și prompte, dar și cu altele nemulțumitoare. Conducătorului partidei i se reproșează, în special, neacordarea unei lovituri indirecte, în careul Petrolului, în penultimul minut al primei reprize.

Un fapt demn de reținut pe marginea abaterii săvîrșite de Nistor, de la Farul, în meciul cu C. F. R. Cluj (lovirea intenționată a adversarului, consemnată și de observatorul federal, **Mircea Crușescu**): Clubul Farul a refuzat să suporte, din banii colectivului, deplasarea lui Nistor la București, pentru ca acesta să se apere în fața Comisiei de disciplină, socotind că nu trebuie să se vină, din partea clubului, în ajutorul unui jucător, în mod clar vinovat.

O măsură înțeleaptă, educativă.

Jack BERARIU

UNDE MERGEM

BASCHET: Sala Floreasca, de la ora 8.30: Politehnica — Mureșul (m. A), Rapid — Universitatea Cluj (m. A), Steaua — Dinamo (m.A), Voința — I.C.H.F. (m.A.).

FOTBAL: Terenul Ghencea, ora 10: Steaua — Crișul (tineret-rezerve);

Stadionul Giulești, ora 10: Rapid — „U" Cluj (tineret-rezerve);

Stadionul Republicii, ora 11,30: Rapid — „U" Cluj (divizia A); ora 13.30: Steaua — Crișul (divizia A);

Sala Dinamo, de la ora 15: „Cupa Venus" la mini-fotbal feminin.

HOCHEI: Patinoarul artificial „23 August", de la ora 16.30: jocurile turului II în grupa secundă a campionatului național.

HALTERE: Sala Giulești II, ora 9: Cupa tînărul rapidist și concurs de culturism.

POPICE: Arena Giulești: Rapid București — Gloria București, **arena Constructorul:** Constructorul București — Voința București — partide din ultima etapă a turului campionatului masculin, divizia A. Reuniunile sînt programate de la ora 8.

RUGBY: Stadionul „Parcul Copilului", ora 10: Selecționata de juniori a Bucureștiului — A.Z.W. Varșovia.

ȘAH: Aula I.P.G.G., de la ora 16: finala campionatului republican.

VOLEI: Sala Giulești, de la ora 9: Aurora Buc. — Voința Buc. (m. B.), Locomotiva Buc. — Electra Buc. (m. B), **sala Dinamo,** de la ora 9: Viitorul Buc. — Orizontul Bacău (f.B), Flacăra roșie Buc. — Voința Constanța (f.B).

PRONOEXPRES

CÎȘTIGURILE TRAGERII EXCEPȚIONALE DIN 5 DECEMBRIE 1971:

Categoria 1: 1,10 variante autoturisme „Dacia 1300";
Categoria 2: 6,90 variante autoturisme „Dacia 1100" sau autoturisme „Skoda S 100" plus 2 000 lei;
Categoria 3: 18,45 excursii în Austria = 7 000 lei;
Categoria 4: 39,6 excursii de două locuri — Berlin, Leipzig, Dresda = 5 000 lei;
Categoria 5: 188,75 a 3 701 lei;
Categoria 6: 352,20 a 500 lei;
Categoria 7: 699,10 a 200 lei;
Categoria 8: 1463,55 a 100 lei.

Cîștigătorii de autoturisme sînt: EUGENIU GRIGORE — Hunedoara — Calan = „Dacia 1300"; ION MIRCEA — Cluj, AVRAM SPĂTARU și GHEORGHE HAN — Cluj, NICOLAE ORĂȘANU — Iași, CONSTANTIN I. BUNEA — Sinaia, MARIA VÎRTOSU — București și IOSIF LOGIGAN — București = „Dacia 1100" sau „Skoda S 100" + 2.000 lei.

Lista cîștigătorilor de excursii va fi publicată în numerele viitoare ale ziarului.

Rubrică redactată de LOTO-PRONOSPORT

DOUĂ EXCURSII GRATUITE LA OLIMPIADA DE LA MÜNCHEN
CÎND? CUM? VEȚI AFLA CURÎND

ANTRENAMENTE ÎN NOAPTEA POLARĂ

O convorbire — între două avioane — despre biatliniștii noștri

S-au întors biatliniștii noștri de la Murmansk. S-au întors pentru a pleca imediat în Alpi unde, zilele acestea, participă la primul concurs internațional al sezonului, concurs găzduit de stațiunea elvețiană Linthal. Între două avioane, am reușit să întîlnim pe unul din antrenorii lotului nostru olimpic, **prof. C. Tiron**, și să aflăm cum și-au petrecut timpul schiorii noștri, dincolo de Cercul polar.

— Am să încep prin a spune că în afara drumului lung, foarte lung și de aceea destul de obositor, stagiul de antrenament făcut la Murmansk, în U.R.S.S., s-a desfășurat în condiții foarte bune și ne-a fost deosebit de util. Cele două nopți și aproape două zile de tren (de la Moscova) ne-au dus într-o regiune cu totul deosebită. Nu trebuie uitat că orașul Murmansk (300 000 de locuitori) este cea mai mare așezare omenească aflată dincolo de Cercul polar și noi am sosit acolo într-o perioadă în care soarele nu se ridică deasupra orizontului. Doar o lumină slabă (între 10,30 și 14,30) marchează ziua.

— Zăpadă ați avut suficientă?

— Am sosit la Murmansk în plină ninsoare și în momentul cînd stratul de zăpadă atingea 1,50 m, așa că pentru a-și trasa pîrtia schiorii noștri s-au transformat într-un fel de buldozere. Aceeași muncă a trebuit s-o repetăm a doua zi, căci peste noapte s-a mai adăugat un metru de zăpadă.

— Și în continuare a trebuit să vă trasați zilnic pîrtia?

— Nu! Ninsoarea a încetat, temperatura a coborît între — 20—30 grade, bine simțită din cauza vîntului. Gerul a făcut ca zăpada să rămînă tot timpul excelentă și să deschidă un apetit deosebit pentru alergare.

— Cîți kilometri parcurgeați zilnic?

— În jur de 35 km, pe pîrtii variate, fapt care a contribuit la înlăturarea totală a monotoniei ce însoțește, de regulă, primele antrenamente pe care le facem în țară. Efectuăm în condiții grele (ger, vînt și lumină slabă) cred că nu ne-a stricat. Din contră.

— Au mai fost și alți biatliniști la Murmansk?

— Echipa R.D.G. plecase doar cu o zi înainte de sosirea noastră. Am întîlnit doar pe biatliniștii bulgari (juniori și echipa B) și fondistele junioare. Apoi a venit, din Suedia, și prima echipă a Bulgariei de biatlon care — în continuare — se va antrena la Leningrad în compania echipei U.R.S.S.

— Cum apreciați forma biatliniștilor noștri la această oră și care din ei socotiți că au progresat?

— Deși alergarea a urmărit doar dezvoltarea rezistenței, se poate observa o îmbunătățire generală a tehnicii. Se împinge mai puternic și cu brațele și cu picioarele. Către sfîrșitul perioadei am făcut, de altfel, un prim concurs cu caracter de selecție pe 12 km cu două trageri a 8 cartușe, care a dat următoarele rezultate: 1. C. Carabela 47:25 (2 min. penalizare), 2. Fg. Gîrniță 48:15 (5 m. pen), 3. N. Vestea 48:27 (3 m. pen), 4. V. Papuc 48:53 (4 m. pen), 5. G. Vilmoș 69:40 (3,30 m. pen), 6. V. Fontana 49:50 (4,30 m. pen), 7. I. Țeposu 49:55 (4,30 m. pen), 8. Gh. Voicu 50,00 (9,30 m. pen). Aș vrea să remarc, fiindcă am cronometrat separat timpul petrecut în poligon, că în special tinerii s-au adaptat unui ritm de tragere rapid. Gîrniță și Vestea coborînd sub 4 min.

— Care este programul următor al lotului nostru olimpic?

— După concursul din Elveția, vom lua parte la un altul (17—18 decembrie) în Italia (Predazze), unde vom avea ca adversare echipele Italiei, Franței și R.F.G. Apoi, vom reveni în țară, unde vom lua parte la concursul internațional din 27—29 decembrie de la Poiana.

Le-am urat succes biatliniștilor noștri și așteptăm cu interes rezultatele lor.

Nicolae Vestea, unul din tinerii biatliniști care se remarcă în acest început de sezon.
Foto: *N. DRAGOȘ*

Convorbire realizată de A. B. PENU

patinaj — SE PATINEAZĂ

LA TUȘNAD!

● Temperatura scăzută din ultimele zile a înghețat apa lacului Ciucaș din Tușnad, permițînd administrației stațiunii să amenajeze pista de viteză. Ieri am aflat că de cîteva zile se patinează la Tușnad, viteziștii asociației sportive locale Șoimii și cei de la Școala sportivă din Miercurea Ciuc efectuînd aici primele antrenamente.

Reamintim că pe lacul Ciucaș va avea loc, în zilele de 25 și 26 decembrie, finala campionatului național feminin, amînată anul trecut din cauza condițiilor meteorologice nefavorabile. Concomitent se vor desfășura și întrecerile tradiționalei competiții, dotată cu trofeul „Cupa 30 Decembrie".

● La concursul internațional de patinaj artistic, rezervat perechilor, desfășurat la Lodz, și-au disputat întîietatea sportivii din Italia, Ungaria, Polonia, Austria și România. Primul loc a revenit dublului polonez Krazyna Csanaska, Adam Brodecki cu 299,6 p. Reprezentanții țării noastre, Letiția Păcuraru — Dan Săveanu, s-au clasat pe locul 8 cu 228,9 p.

● În zilele de 19 și 20 decembrie urmează să aibă loc la Riga o mare demonstrație internațională de patinaj artistic. La această reuniune va participa și tînărul nostru patinator Ion Mircea.

● Poiana Brașov și orașul Miercurea Ciuc vor găzdui în ziua de 26 decembrie o demonstrație de patinaj artistic, la care își vor da concursul cei mai buni sportivi ai țării.

UN LARG APORT CETĂȚENESC ȘI RĂSPUNDERI PRECISE

(Urmare din pag. 1)

ric dintre acestea. Ce măsuri au fost luate de către consiliile populare pentru ca ele să fie îndeplinite la timp, ce rezultate s-au obținut pînă acum? Avem în vedere, în special, munca de proiectare și asigurarea mijloacelor materiale.

— Este adevărat că majoritatea amenajărilor și construcțiilor sportive au fost stabilite să le realizăm sau să le începem, în cursul anului 1972, în acest scop, au fost luate măsuri pentru asigurarea în termen cu documentații tehnice, contractarea lucrărilor cu unitățile de construcții și prevederea în proiectul de buget pentru anul următor a fondurilor necesare realizării acestor obiective. Așa, de exemplu, pînă la această dată, a fost definitivată schița de sistematizare a actualului Obor din municipiul Buzău, cu amplasamentele terenurilor sportive, a fost executat proiectul sălii de educație fizică de la Școala generală nr. 11 Buzău, proiect care va fi adaptat și la celelalte școli stabilite, și este în curs de elaborare schița de sistematizare a complexului sportiv din parcul Crîng.

Avînd în vedere faptul că pentru realizarea obiectivelor ce ni le-am propus este necesar să se folosească un volum însemnat de muncă patriotică, comitetele executive ale consiliilor populare municipal, orășenesc și comunale au prevăzut în planurile pe anul 1972 lucrările ce se vor executa de către cetățeni la amenajarea bazelor sportive, a terenurilor de joacă pentru copii, a locurilor de agrement etc.

— Prin decizia luată s-au stabilit răspunderi pentru fiecare sector de activitate. Experiența ne-a învățat, însă, că aceasta nu e de-ajuns, că permanent este nevoie să se verifice modul cum sarcinile sînt înfăptuite, cum prind viață măsurile prevăzute în acest sens, ce ați putea să ne relatați?

— Doresc să precizez că în activitatea Comitetului Executiv al Consiliului popular județean s-a încetățenit practica organizării controlului îndeplinirii sarcinilor ce reies din deciziile pe care le adoptă.

Referindu-mă la decizia pe care am adoptat-o în legătură cu dezvoltarea bazei materiale pentru practicarea pe scară largă a activității de educație fizică și a sportului în județul nostru, menționez că, recent, Comitetul Executiv al Consiliului popular județean a avut o consfătuire cu conducerile comisiilor permanente cu care prilej s-a recomandat acestor organisme ca în activitatea lor să controleze modul cum se aduc la îndeplinire măsurile stabilite prin această decizie.

De asemenea, s-au luat măsuri ca prin corpul de control al președintelui și alți lucrători din aparatul Comitetului Executiv să se urmărească, în permanență, preocuparea comitetelor executive ale consiliilor populare municipal, orășenesc și comunale pentru îndeplinirea în termen a sarcinilor ce le revin din decizie. Apreciem interesul deosebit și preocuparea pe care o manifestă Biroul Consiliului județean pentru educație fizică și sport în vederea asigurării bazei materiale necesare îmbunătățirii activității sportive.

Pentru realizarea integrală a obiectivelor înscrise în această decizie, Comitetul Executiv al Consiliului popular județean și-a propus să analizeze periodic stadiul de îndeplinire a acestora și să ia măsurile ce se impun.

— Despre lipsa unor amenajări pentru copii în apropierea blocurilor s-a scris în mai multe rînduri în presă. S-au făcut încercări, dar după părerea noastră, destul de timide. În orașele din județul Buzău se simte nevoia acută a unor asemenea terenuri de joacă, a amplasării unor instalații etc. Cum considerați că va putea fi rezolvată o atare problemă?

— Pornind de la faptul că atît în municipiul Buzău, cît și în orașul Rîmnicu Sărat spațiile de joacă pentru copii sînt insuficiente, iar cele existente nu sînt amenajate și întreținute corespunzător, în decizia noastră această problemă ocupă un capitol special. Considerăm că este de datoria comitetelor executive ale consiliilor populare respective să urmărească realizarea obiectivelor ce ni le-am propus în acest sens, iar cu sprijinul întreprinderilor, instituțiilor și asociațiilor de locatari să găsească noi posibilități de amenajare și extindere a acestor terenuri, precum și construirea unui număr tot mai mare de instalații de joacă, mese prefabricate de tenis, panouri de baschet etc.

În atenția noastră va sta în viitor sarcina ca o dată cu amplasarea noilor cartiere de locuințe să asigurăm numărul necesar de amenajări pentru jocul copiilor.

Considerăm că măsurile stabilite prin această decizie prezintă o importanță deosebită pentru județul nostru de aceea noi vom face totul pentru ca prevederile ei să se realizeze în întregime și la termenele stabilite.

SĂPTĂMÎNA SPORTIVĂ INTERNĂ

(Urmare din pag. 1)

ză între sublinierea echilibrului de forțe, sau scot la iveală carențe de pregătire și de moral, surprizele se încadrează în limitele... firescului (ale competiției, dacă vreți). Dacă la București, după ce au aprins speranțe mari, voleibalistele mediciniste capotează în fața... antibioticului Penicilinei Iași, surpriza... scontată a înfrîngerii echipei campioane n-a mai avut loc și specialiștii, judecînd a posteriori, încep să găsească argumente care să le contrazică pe cele dinaintea meciului... Pentru că ierarhizarea valorilor nu înseamnă în sport urcarea unei simple scări în clasament.

Dar atunci cînd echipa noastră reprezentativă de handbal, campioană mondială, pierde lamentabil pe teren propriu, în fața unui adversar modest (Elveția), pe care îl învinsese mereu pînă atunci, fără probleme, atunci surpriza scorului final relevă niște dificultăți mai profunde, prin care trece lotul nostru, restructurat în vederea Olimpiadei de la München și a viitoarelor confruntări oficiale. Mai ales cînd, în paralel, rezultatul foarte bun al echipei secunde la turneul internațional de la Tbilisi arată clar că nu valoarea trebuie pusă în discuție, ci mijloacele actuale de exprimare ale primilor jucători.

Iată, deci, că și în sport, unde neprevăzutul are un loc firesc în focul întrecerii, sînt surprize și surprize....

DE LA TEORIE LA PRACTICĂ

La Timișoara, centrul metodologic de studii și documentare al C.J.E.F.S. Timiș a organizat recent un simpozion intitulat **„Forme atractive de educație fizică în rîndurile femeilor".** Figurînd în planul de muncă al comisiei pentru activitatea de educație fizică și sport de masă din cadrul C.N.E.F.S., acțiunea a prilejuit aproape douăzeci de comunicări dedicate, în esență, sportului ca factor de influențare pozitivă asupra organismului și capacității de muncă a femeilor, ca factor deconectant, recreativ. S-a subliniat, cu acest prilej, caracterul aplicativ al dezbaterilor, întrucît cercetările s-au bazat pe un număr consistent de subiecți, și în acest sens n-am avut nici un moment de îndoială, cu atît mai mult cu cît în aceeași perioadă la Timișoara aveau loc întrecerile finale ale „Cupei Olimpia", destinată sexului frumos.

De altfel, „Cupa Olimpia" continuă tradiția acestui an care, prin cupele „Femina" (Iași) și „Diana" (București), a încercat să impulsioneze exercițiul fizic și sportul în rîndul femeilor. S-a spus după acest interesant simpozion timișorean că toate concluziile sale vor fi adunate într-un volum. Interesant, nimic de spus, dar considerăm că esențialul nu aci rezidă, ci în transpunerea acestor concluzii, științific fundamentate, în practică. Drumul de la un număr de subiecți (chiar și apreciabil), la sportul de masă, înseamnă de fapt, trecerea de la experiment la viață. Și cum cercetarea științifică trebuie să fie strîns legată de viață, ea trebuie să răspundă cerințelor practicii (apropiată și de perspectivă), viitoarele inițiative ale organelor și organizațiilor chemate să impulsioneze sportul în rîndul maselor de femei, vor avea, sperăm, un suport real în concluziile specialiștilor.

OFERIȚI CADOURI CELOR DRAGI!
Înainte de a vă decide ce să cumpărați, vizitați neapărat
MAGAZINELE COOPERAȚIEI DE CONSUM
unde puteți alege cadouri frumoase
și utile pentru toate vîrstele

ROMÂNIA FILM ANUNȚĂ:
ÎN CURÎND pe ecrane
„LOVE STORY"
După romanul lui Erich Segal
„...Ce-ar fi de spus în legătură cu o fată de 25 de ani care a murit? Că era frumoasă. Și inteligentă. Că-i plăceau Mozart și Bach. Și The Beatles. Și eu..."
„...Nu știu pentru ce, am repetat atunci ceea ce învățasem de mult de la frumoasa fată ce murise:
— „DACĂ IUBEȘTI NU-I NEVOIE DE SCUZE PENTRU NIMIC, NICIODATĂ...".

DOUĂ MARI RECORDURI DE PUBLIC:
ROMANUL LOVE STORY: PESTE 100.000.000 CITITORI
FILMUL LOVE STORY: ZECI DE MILIOANE DE SPECTATORI...

CAMPIONATUL MONDIAL FEMININ DE HANDBAL A ÎNCEPUT SUB SEMNUL UNUI EVIDENT ECHILIBRU DE FORȚE

Handbalistele române joacă azi cu Norvegia

ZEIST, 11 (prin telefon, de la trimisul nostru special)

La ora cînd îmi încep această relatare, apele s-au liniștit în taberele celor 9 echipe reprezentative, participante la cea de a IV-a ediție a campionatului mondial feminin de handbal. Apropierea clipei de începere a primelor partide din cadrul acestei mari competiții internaționale, așteptată cu un deosebit interes, mai ales aci în „Țara lalelelor", unde handbalul are mulți și devotați prieteni, a determinat apariția unui moment de liniște, în febrila activitate de pînă acum. Este însă o liniște care prevestește furtuna, o furtună competițională, ce se va declanșa în mod sigur o dată cu consumarea jocurilor inaugurale, **care au loc astăzi după amiază** (n.r. ieri) la **ROTTERDAM (Ungaria — Olanda) și UTRECHT (R.F.G. — Japonia și Iugoslavia — Norvegia)**. Echipa României va întîlni duminică la Rotterdam formația Norvegiei.

Ce determină această previziune, să zicem (ținînd seama de termenul folosit...) „meteorologică" ? În primul rînd faptul că cele 9 echipe participante s-au pregătit cu o minuțiozitate ieșită din comun, disputînd zeci de partide de verificare și urmărind, totodată, felul în care se antrenează celelalte formații. Apoi nu trebuie să uităm faptul că la acest turneu final sînt prezente două din selecționatele care au înscris în palmaresul lor cîte o victorie în campionatul mondial (România și Ungaria), ceea ce — fără îndoială — mărește gradul de atracție al întrecerii. Pe de altă parte, numeroasele partide de verificare, despre care am amintit mai înainte, au dus la con-

IRINA CLIMOVSCHI

cluzia că în momentul de față în handbalul feminin, pe plan mondial, la fel ca în cel masculin, există un sensibil echilibru de forțe, care determină ca foarte puține tehnicieni să se hazardeze în pronosticuri. Totuși, putem spune că reprezentativele **R. F. a Germaniei** și **Danemarcei** (grupa A), **Iugoslaviei** și **României** (grupa B), **Ungariei** și **R. D. Germane** (grupa C) au cele mai mari șanse de a obține calificarea în semifinale. Care dintre ele va ajunge, însă, în finală și care va primi cununa învingătorilor ? — iată o întrebare al cărei răspuns este extrem de dificil de dat.

Revenind la atmosfera ce înconjoară această importantă dispută sportivă internațională, trebuie să precizez că în ultimele zile harnicii organizatori olandezi au avut mult de furcă, reușind totuși să se achite, mai mult decît onorabil, de deloc facila lor misiune. În ultimele 24 de ore au avut loc o ședință tehnică, una de instructaj cu arbitri delegați și o conferință de presă. Cele 9 echipe participante sînt cazate în două frumoase centre sportive, unul la **Zeist**, iar celălalt la **Papendal**, iar jocurile urmează să se dispute în trei orașe apropiate **(Utrecht, Arnheim** și **Rotterdam)** și în al patrulea ceva mai depărtat **Gröningen.**

La conferința de presă am aflat și numele cavalerilor fluierului, ce vor oficia la această a IV-a ediție a C.M. Ei sînt, majoritatea lor din țări neutre, adică ale căror selecționate nu sînt prezente la turneul final. Iată numele celor 8 arbitri neutri : **Erwin Brunbauer, Karl Hiesel** (Austria), **Riszard Helemeiko, Jerzy Passon** (Polonia), **Hans Karlsson, Leif Olsson** (Suedia), **Janis Grinbergas, Juszef Smolenko** (U.R.S.S.), cărora li se adaugă doi reprezentanți ai țării gazdă : **Gerhard Houtbraken** și **Theo Killhorn.** În mîinile lor, mai bine zis în... fluierele lor, este, cum glumea un coleg la conferința de presă, încredințată soarta celor 9 selecționate naționale. Așa să fie ? Firește că nu ! Soarta fiecărei echipe se află în propriile ei mîini. Și de acest lucru ne vom convinge începînd de azi (n.r. ieri) cînd au loc primele jocuri din cea de a IV-a ediție a C.M. de handbal feminin.

Iată primele rezultate înregistrate : **R.F. a Germaniei — Japonia 10—7 (5—4) și Ungaria — Olanda 12—3 (6—1).**

Hristache NAUM

Azi la Bratislava

ECHIPELE MASCULINE DE HANDBAL ALE ROMÂNIEI ȘI CEHOSLOVACIEI SE ÎNTÎLNESC DIN NOU

Amănunte de la primul meci, încheiat la egalitate (10—10)

Cîteva ore după încheierea primei partide dintre selecționatele masculine de handbal ale României și Cehoslovaciei, adică după aflarea rezultatului final și a unor amănunte strict statistice, am avut o convorbire telefonică cu localitatea Trinec, prilej pentru a completa prima imagine, destul de fugară, despre acest meci. Antrenorul federal **Nicolae Nedef** s-a declarat mulțumit de rezultat și de comportarea de ansamblu a formației noastre. El ne-a precizat că întreaga echipă, sesizînd lipsa de pregătire a lui **Gunesch** și oboseala din ce în ce mai acută a lui **Kicsid**, a jucat pentru **Gruia**, străduindu-se să pună bine în valoare calitățile acestui excelent realizator. Important este faptul că și Gruia a manifestat multă răbdare și atenție, reușind în cele din urmă să înscrie 7 goluri. Interlocutorul nostru ne-a mai precizat că din echipa cehoslovacă o deosebită impresie i-au făcut **Lafko,** un tînăr realizator care este din ce în ce mai sigur pe el, și portarul **Kralik.**

Am solicitat, pentru ca cititorii noștri să aibă o idee corectă despre raportul de forțe din această întîlnire și părerea antrenorului formației cehoslovace, **Jiri Vicha.** Iată ce ne-a declarat el : **„Ambele echipe au adoptat sisteme tactice judicioase, deoarece atît noi cît și prietenii noștri români am dorit victoria. Cum ea nu putea fi dublă, ne-am mulțumit cu un rezultat de egalitate. Selecționata noastră a jucat, cred eu, mai bine în prima repriză. După pauză am comis însă multe greșeli, de care — firește — handbaliștii români au profitat prompt. În general, însă, sînt mulțumit de rezultat".**

Cele două echipe se întîlnesc astăzi din nou, de această dată în Palatul Sporturilor din Bratislava. Partida promite să fie interesantă, deoarece este greu de crezut că gazdele nu vor face totul pentru a obține victoria. Arbitrii vor fi **Laszlo Keszthely** și **Andor Marki,** ambii din Ungaria, aceiași care au condus primul joc

Ancheta agenției TASS a stabilit

CELE MAI BUNE SPORTIVE ALE ANULUI

MOSCOVA 11 (Agerpres). — Ancheta internațională organizată de agenția TASS în rîndul redactorilor de sport a agențiilor de presă din 15 țări ale lumii a desemnat-o pe înotătoarea australiancă **Shane Gould,** în vîrstă de 15 ani, cea mai bună sportivă a anului 1971. Shane Gould a stabilit în acest an noi recorduri mondiale în probele de 200 m, 400 m, și 800 m liber.

Iată clasamentul celor mai bune 10 sportive din lume ale anului stabilit în urma anchetei agenției TASS : 1. **Shane Gould** (Australia) 134 p ; 2. **Ilona Gusenbauer** (Austria) — atletism — 117 p ; 3. **Faina Melnik** (U.R.S.S.) — atletism — 101 p ; 4. **Ludmila Turisceva** (U.R.S.S.) — gimnastică — 76 p ; 5. **Evonne Goolagong** (Australia) — tenis — 71 p ; 6. **Annemarie Proell** (Austria) — schi — 54 p ; 7. **Hildegard Falk** (R. F. a Germaniei) — atletism — 42 p ; 8. **Maria Ghigova** (Bulgaria) — gimnastică artistică — 32 p ; 9. **Beatrix Schuba** (Austria) — patinaj artistic — 25 p ; 10. **Karin Balzer** (R. D. Germană) — atletism, **Nadejda Cijova** (U.R.S.S.) — atletism, **Nina Statkevici** (U.R.S.S.) — patinaj viteză — toate cu cîte 24 p

sportul în lume

VEȘTI DIN ȚĂRILE SOCIALISTE

CAMPIONAT DE ALPINISM

La Ialta s-a desfășurat, în zile de sfîrșit de toamnă, campionatul de alpinism al U.R.S.S., după un program interesant care a cuprins trei probe distincte : escaladă în perechi, individuală și escaladă alpină pe echipe.

Probele feminine s-au disputat pe renumitul Vîrf al Crucii, în fața unei mari asistențe. Cea mai bună performanță a realizat-o Nadejda Novikov (Leningrad), care a străbătut cele două trasee de 120 m, cu un rezultat mult superior față de restul concurentelor. Pe locul secund s-a situat T. Samoilina din Sverdlovsk, iar locul al treilea a revenit unei alte reprezentante din Leningrad — Valentina Nosova.

VARA FOTBAL, IARNA TENIS DE MASĂ

Numeroase și variate sînt, în R.D. Germană, formele de atragere în activitatea sportivă a cetățenilor de toate vîrstele. În capitala țării, la Berlin, două discipline sportive sînt deosebit de populare pentru marile mase : vara fotbalul, iar iarna tenisul de masă.

Pe lîngă sutele de campionate „de casă" ale întreprinderilor instituțiilor și școlilor de toate gradele, în toamna aceasta s-a organizat pentru prima oară și un campionat rezervat actorilor și artiștilor instrumentiști, la care participă toate teatrele și orchestrele berlineze. După terminarea turului campionatului pe primul loc se află echipa Operei Comice, deși în ultimul joc ea a fost învinsă după o partidă dramatică, cu 1—2, de formația Operei de Stat. Meciurile atrag un mare număr de spectatori, îndeosebi atunci cînd joacă echipa ansamblului Friedrichstadtpalast, sau cea a orchestrei Radiodifuziunii, formații care se bucură de o deosebită popularitate.

În timpul iernii, sportul cel mai practicat este tenisul de masă. An de an, cu începere din anul 1961, de cînd s-au organizat primele campionate de masă, numărul concurenților a fost într-o continuă și semnificativă creștere. De la 3 200 de jucători în 1961, în 1971 cifra se ridică la 43 615 ! Secretul acestei creșteri vertiginoase ? O bună popularizare. Un singur exemplu este elocvent. Recent, de un frumos succes s-a bucurat meciul dintre fostul campion al țării la tenis, Horst Stahlberg, și dublul cîștigător al medaliilor olimpice de argint, fondistul Hans Grodotzki. Așa cum era de așteptat, a învins Stahlberg cu 21—10, 21—16, dar mai presus de această victorie mai puțin importantă, este propaganda făcută pentru un sport care atrage din ce în ce mai mulți participanți în competiții.

„SIMBOLUL ÎNȚELEPCIUNII"

Pe treningurile vișinii ale rugbyștilor cehoslovaci, care au vizitat de curînd Moscova, se putea vedea o emblemă ciudată : o bufniță cu ochii mari deschiși și inscripția clubului sportiv „Slavia". Secția de rugby a clubului Slavia a fost înființată cu trei ani în urmă, din inițiativa asistentului catedrei de cultură fizică de pe lîngă Universitatea din Praga, Zdenek Slama. Acesta, fost pînă nu de mult component al echipei naționale, a adunat în jurul său studenți din diferite facultăți, cărora a reușit să le transmită pasiunea sa pentru rugby.

Trei ani sînt desigur destul de puțini pentru dobîndirea unei valori deosebite, dar acest timp a fost suficient pentru a alcătui din entuziaștii studenți un colectiv puternic, în care prietenia și spiritul sportiv sînt pe prim plan.

Călătoria la Moscova a fost prima deplasare peste hotare a studenților cehoslovaci : **„Am venit aici pentru a lua cîteva lecții de rugby și ne bucură faptul că de la început am fost luați în serios",** a declarat antrenorul echipei.

Slavia a jucat primul meci cu fosta campioană unională, echipa Institutului superior tehnic din Moscova, după care a întîlnit pe actualii deținători ai locului secund în campionat, echipa studenților Institutului de aviație din capitala U.R.S.S.

Deși au pierdut ambele întîlniri, totuși, experiența căpătată va folosi în viitor tinerilor rugbyști praghezi. Nu degeaba, bufnița este simbolul înțelepciunii...

Întrecerile masculine s-au desfășurat pe stînca Herghiani — situată la km 73 pe șoseaua spre Sevastopol — pe un perete vertical care a oferit foarte puține puncte de sprijin. Cei 100 de metri ai escaladei (cu o coborîre de 50 m) au fost realizați de campionul unional, V. Markelov, în numai 7,57 minute ! El a cucerit medalia de aur și un nou titlu de campion.

Proba de orientare turistică a revenit surprinzător reprezentanților orașului Harkov, care pe un teren necunoscut, au dat dovadă de mult curaj și de mult simț de orientare.

În urma marelui succes de public înregistrat cu această ocazie federația unională de specialitate a hotărît amenajarea pe Vîrful Crucii a cîtorva trasee speciale pentru concurs și antrenamente, ca și construirea de tribune pentru public.

Pentru stimularea participării la escaladele montane au fost stabilite normele pentru o nouă insignă numită „Ogarii stîncilor".

TURNEE DE ȘAH

După o zi de repaus „Cupa campionilor europeni" la șah a fost reluată la Vrnjacka Banja cu partidele din runda a 7-a. În cele cinci ore de joc s-au terminat numai două partide : campioana mondială Nona Gaprindașvili a învins în 30 de mutări pe Timer, iar Verőczi a cîștigat la Eigenmann (în 13 mutări !). Pe primul loc în clasament a trecut maestra maghiară **Verőczi** cu 5½ p urmată de compatrioata sa **Ivanka 5** (1) p, **Erenska** (Polonia) 4½ (1) p, **Polihroniade** (România), **Vokralova** (Cehoslovacia) 4 (1) p.

★

La Moscova, „Memorialul Alehin" a continuat cu disputarea unor partide întrerupte. Stein a remizat cu Byrne, rezultat consemnat și în partida Parma—Olafsson. S-a jucat de asemenea partida amînată dintre Spasski și Korcinoi. Într-o variantă a deschiderii Reti, campionul mondial a sacrificat un pion pentru a obține inițiativa dar compensațiile nu s-au dovedit suficiente, Korcinoi a contraatacat puternic și la mutarea a 29-a Spasski s-a recunoscut învins !

După 12 runde în clasament conduce **Leonid Stein** cu 8½ p urmat de **Petrosian, Smislov** și **Bronstein** cu cîte 7½ p.

JEAN DE BEAUMONT PROTESTEAZĂ !

PARIS 11 (Agerpres). — Contele Jean de Beaumont, președintele Comitetului olimpic francez, a anunțat că se retrage din această funcție, ca urmare a faptului că la recenta adunare generală a Comitetului olimpic francez, membrii acesteia au hotărît calificarea în bloc (inclusiv a schiorilor suspendați de C.I.O.) a schiorilor francezi pentru Jocurile Olimpice de la Sapporo.

„TURNEUL CAMPIONILOR"

(Urmare din pag. 1)

capitolul viteză". Această ultimă presupunere a fost infirmată, totuși, în seara de vineri, cînd Kodes a zburdat în fața lui Smith. Dacă-mi permiteți, aș spune că, de fapt, cu Stan Smith poți alerga în linie dreaptă, pe cînd în fața lui Năstase ești obligat să alergi în zig-zag.

„France-Soir" : **„Împotriva lui Kodes, Năstase a făcut o demonstrație de fantezie. Românul este probabil jucătorul cel mai talentat și mai spectaculos din întreaga lume".**

„L'Equipe", care uneori n-a avut cuvinte amabile la adresa jucătorului român, este de data aceasta pe poziții diametral opuse : **„Ilie Năstase, cu talentul remarcabil pe care îl posedă, ar putea deveni, fără îndoială, campion al lumii. Totul e să știm dacă acest tînăr fantezist va reuși să se stabilizeze într-o bună zi, să capete ceea ce se cheamă autocontrol... Nu e mai puțin adevărat, însă, că pe lîngă „mașinile perfecționate" americane și australiene care au dominat în perioada de după război tenisul mondial, este absolut reconfortant să vezi un jucător atît de inspirat, care să-și permită luxul de a se amuza în toată libertatea pe teren. La 25 de ani, Ilie Năstase, recentul învingător al Turneului Wembley, unde a cîștigat la Laver și Newcombe, cunoaște aproape toate secretele jocului. El este capabil să improvizeze, indiferent de poziție, o lovitură strălucită, cu care să-l dezorienteze pe adversar".**

Acestea sînt, foarte pe scurt, aplauzele scrise ale presei pariziene. Vă rog să-mi permiteți să subscriu fără ezitare. Aș avea o singură rezervă : nu știu dacă recomandarea din „l'Equipe", care se referea la „stabilizare", este cea mai potrivită pentru acest Robin Hood al tenisului.

Am hotărît să fac această „revistă a presei" abia în vestiarul victoriei asupra lui Franulovici, care repeta de altfel izbînda din meciul cu Kodes, mai exact am făcut-o în clipa în care trei zimriști englezi, însumînd aproape 200 de ani, au forțat literalmente ușa vestiarului în care Nasty îmbrăcase costumul lui Adam. În fața acestei „agresiuni", Ilie s-a refugiat sub duș. Dar venerabilii comentători englezi — care l-au văzut desigur jucînd și pe Tilden — au început să-și strige întrebările, pentru a învinge zgomotul apei. Năstase răspundea, urlînd. Pe carnetele trio-ului englez picăturile de apă deviate se transformau în fulgi albaștri. Totuși, impasibilii newspapermeni își continuau travaliul, de parcă s-ar fi aflat în sala de conferințe a Coubertin-ului, unde peste cîteva minute Jack Kramer — directorul concursului — avea să ridice un pahar de whisky în sănătatea lui Ilie Năstase.

P.S. Surpriza, marea surpriză din noaptea de vineri spre simbătă (mai exact orele 1.15), cînd Kodes i-a adus prima înfrîngere lui Smith, a avut momente insolite. Meciul s-a întrerupt, în setul decisiv, pentru 20 de minute din cauza unei pane de curent. Reîntors în teren, Jan Kodes a cîștigat în 8 minute (6—4, 3—6, 6—4). Probabil, în amintirea finalei pierdute la Forest Hills. Asistăm, de fapt, la un veritabil carusel al revanșelor.

P.P.S. La apariția acestor rînduri, sîntem în așteptarea „marii finale" cu Smith. Numai această ultimă partidă **(n. r. —** la egalitate, decide victoria directă) îl va consacra pe Ilie Năstase drept „campionul campionilor".

FRANȚA-ROMÂNIA 31-12 LA RUGBY

(Urmare din pag. 1)

trul grămezii cu furibunde sarje pe aripi. Ceea ce ne-a surprins a fost faptul că jucătorii români s-au lăsat întrecuți la capitolul rezistență, altă dată punctul lor forte. Fără a mai vorbi de faptul că ei au fost incapabili să culeagă vreun balon, nici din grămezile ordonate, nici la aruncările de la tușă. Aceste observații (de ordin statistic) demonstrează lipsa exercițiului temeinic în perioada pregătitoare. Lipsa de experiență nu poate fi invocată la infinit. Meciurile cu echipa de foarte bună clasă a Franței trebuie să prilejuiască progrese și nu stagnări !

Iată acum pe scurt principalele momente ale acestei partide :

Min. 25. FRANȚA — ROMÂNIA 0—3 ! După o grămadă în apropierea liniei de but a rugbyștilor francezi, balonul ajunge la Nicolescu care realizează un foarte frumos drop. **Min. 30. FRANȚA — ROMÂNIA 3—3.** În urma unei repuneri de la tușă, se comite o obstrucție sancționată de arbitru cu lovitură de pedeapsă. **Villepreux** execută precis, restabilind egalitatea. **Min. 31. FRANȚA — ROMÂNIA 3—6 !** Irimescu este contrat fără balon, în apropierea liniei de 22 a buturilor franceze. Tot **Irimescu** încearcă transformarea loviturii printr-un drop, care îi reușește. **Min. 37. FRANȚA—ROMÂNIA 3—9 !** Răscanu s-a lansat în atac, a depășit în slalom patru adversari, fiind oprit, în ultimă instanță ; printr-o obstrucție de Villepreux. **Irimescu,** de la 18 m, transformă impecabil.

Arbitrul a prelungit inexplicabil această repriză și, în acest răstimp, **Maso,** după o perioadă de insistentă dominare a rugbyștilor francezi, realizează o încercare pe care o transformă **Villepreux : FRANȚA—ROMÂNIA 9—9,** scor cu care se încheie prima repriză.

Min. 42. FRANȚA — ROMÂNIA 12—9. Villepreux a executat foarte precis o lovitură de pedeapsă dictată în urma unui atac neregulamentar. **Min. 47. FRANȚA — ROMÂNIA 15—9.** Același **Villepreux,** datorită unei poziții neregulamentare a lui Iorguiescu în grămadă, ridică scorul printr-o nouă lovitură de pedeapsă. **Min. 59. FRANȚA — ROMÂNIA 21—9.** O combinație foarte frumoasă între **Villepreux** și **Dubertrand,** permite acestuia din urmă să majoreze scorul printr-o încercare, transformată de fundașul francez. **Min. 62. FRANȚA — ROMÂNIA 25—9.** O acțiune pe treisferturi, permite lui **Dourthe** să marcheze o nouă încercare. **Min. 64. FRANȚA—ROMÂNIA 25—12.** Durbac, aflat în apropierea butului francez, reduce din handicap printr-un drop. **Min. 67. FRANȚA—ROMÂNIA 31—12.** O nouă acțiune spectaculoasă a treisferturilor franceze și **Cantoni** înscrie nestingherit, încercarea fiind transformată de **Villepreux. Min. 70.** Echipa noastră are posibilitatea să reducă din handicap, dar balonul expediat de **Durbac,** de la 40 m, ca urmare a unei lovituri de pedeapsă lovește bara ! Partida se încheie cu scorul de 31—12 în favoarea rugbyștilor francezi.

fotbalistic

„ORICINE, NUMAI ANGLIA NU !"

Acesta a fost răspunsul selecționerului italian Valcareggi, atunci cînd a fost întrebat ce adversar ar prefera să aibă „squadra azzurra" în „sferturile" campionatului Europei. El consideră că actuala echipă a lui Alf Ramsey este apropiată ca valoare de aceea în care juca Bobby Charlton, și că i se pare cea mai redutabilă adversară pentru echipa Italiei. După Valcareggi, Anglia, U.R.S.S., Iugoslavia și R.F. a Germaniei constituie cvartetul fruntaș al „sferturilor". Asupra echipelor Ungariei, României și Belgiei, el nu s-a putut pronunța, pentru că nu le-a văzut jucînd. Din acest motiv, la 12 ianuarie, el se va deplasa la Madrid pentru a asista la amicalul Spania — Ungaria.

ÎN GOANĂ DUPĂ SENZAȚIE...

Nu de mult, agențiile de presă occidentale au transmis știrea că celebrul fotbalist vest-german Gerd Müller va juca la Panathinaikos ! Între timp, știrea a fost categoric dezmințită.

Iată, pe scurt, povestea acestei „inventii". La 22 septembrie, ziarul vest-german „Bild Zeitung" lansează știrea, cu litere de-o șchioapă : **super bogătașul Onasis oferă o sumă apreciabilă pentru ca «bombardierul» Gerd Müller să joace la Panathinaikos !** A doua zi, agențiile de presă occidentale reiau știrea și o difuzează în întreaga lume. Dar, culmea ! La clubul Bayern München și Panathinaikos nu se știe nimic despre această tranzacție. Întrebat, Gerd Müller răspunde rizînd : **„cred că a visat cineva..."**

Adevărul începe să iasă la iveală : **în Grecia nu pot evolua jucători străini !**

Un ziarist elvețian, nu lipsit de umor, parafrazînd cele publicate de „Bild Zeitung", scrie : **„La 31 septembrie, lui Gerd Müller i s-au oferit sume colosale pentru a juca în șeicatul Quatar".** Știrea era, însă, demnă de faimosul baron Münchausen : în Quatar nu se joacă fotbal, iar în calendar, nu există ziua de 31 septembrie...

ISTVAN ZSOLT PĂRĂSEȘTE ARENA

Împlinind vîrsta de 50 de ani, unul dintre cei mai cunoscuți și apreciați cavaleri ai fluierului, ma-

ghiarul Istvan Zsolt, va trebui să abandoneze o activitate căreia i-a consacrat mai bine de trei decenii din viață. O activitate prodigioasă, dusă sub semnul competenței și al probității !

Nevoit să renunțe la visul (pe care și-l făurise din fragedă copilărie) de a ajunge un mare portar, Zsolt nu se îndură să părăsească fotbalul și, la vîrsta de 16 ani (!) trece cu succes primele examene pentru obținerea carnetului de arbitru.

Înainte de a împlini vîrsta de 30 de ani, în 1952, Istvan Zsolt este inclus pe lista de arbitri internaționali. În cei 19 ani în care a purtat ecusonul F.I.F.A., el a arbitrat 60 de meciuri internaționale între echipele de cluburi. A oficiat în 40 de țări ale globului, impunînd respect și cîștigînd admirația tuturor. A cunoscut cele mai mari satisfacții pe care le poate dobîndi un arbitru. **„Dar, după cum spune el însuși, cea mai mare satisfacție am încercat-o atunci cînd am aflat că sînt primul arbitru continental desemnat să conducă meciul între două reprezentative insulare : Anglia — Scoția".**

ECHIPELE ENGLEZE NU SE POT FOTOGRAFIA ORICUM

O fotografie recentă a echipei londoneze Chelsea a provocat **stupoare** în rîndurile jucătorilor britanici și a făcut necesară o intervenție din partea federației. Componenții formației amintite se așezaseră la nimereală, fără a respecta pozițiile clasice. Cei aflați în picioare se țineau de brat, sau prietenește, de talie, iar cei din rîndul de jos se așezaseră, pur și simplu, pe gazon.

„Este o fotografie care contravine tradițiilor britanice" au exclamat ziarele, iar federația s-a simțit obligată a pune lucrurile la punct, explicînd cum trebuie să se fotografieze jucătorii, pentru a respecta demnitatea fotbalului britanic : **„Atacanții vor poza în picioare, iar ceilalți jucători șezînd pe o bancă. Alături de echipă se poate fotografia numai antrenorul principal. În cazuri cu totul excepționale mai poate figura și președintele clubului. Jucătorii, în poziție de repaus, vor avea mîinile încrucișate la piept și vor privi serios obiectivul fotografic. Pentru eventualele neglijențe de ținută, relevate de fotografie, răspunde căpitanul de echipă !"**

Foarte limpede...

O banală fază de fotbal ? Posibil, dar ea ni-l prezintă pe ciclistul belgian Herman Van Springel, *dînd cu sete în balon, sub privirile celebrului său compatriot* Eddy Merckx *(în mijloc) și ale olandezului* Jan Janssen. *Faza a fost fotografiată cu prilejul tradiționalei întîlniri fotbalistice dintre așii pedalei din Belgia și Olanda, desfășurată pe stadionul din Rozendaal și încheiată cu victoria echipei lui Merckx : 5—2.*

În gala memorială PUIU NICOLAE

GH. CIOCHINĂ L-A ÎNVINS PRIN ABANDON PE I. MAGERI

Gala inaugurală în memoria fostului boxer Puiu Nicolae s-a consumat aseară în sala din parcul sportiv Progresul, în fața unui public numeros care a urmărit întreceri dîrze, unele de un bun nivel tehnic.

Meciul vedetă al reuniunii, avînd ca scop selecția componentului reprezentativei secunde a României în vederea partidei cu Polonia, de la categoria semiușoară, a pus față în față pe **Gheorghe Ciochină** (Steaua) și **Ion Mageri** (Rapid). Feroviarul s-a prezentat în ring după o strălucită victorie realizată în fața fostului campion european al penelor, maghiarul **Orban** și emitea justificate pretenții la selecție. Prima repriză a disputei a arătat o oarecare superioritate tehnică de partea lui Mageri dar, o dată cu începerea rundului 2 Ciochină a atacat furibund, a lovit mult și din toate pozițiile, iar un năpraznic croșeu de stînga, plasat în ficatul rapidistului l-a adus pe Mageri în situația de a abandona. Deci învingător prin abandon și selecționat în echipa națională secundă **Gheorghe Ciochină.**

Cîteva rezultate : **juniori, cat. pană :** Fl. Barbu (Progresul) b.p. D. Loluț (D.) ; **cat. mijlocie mică :** M. Vizitiu (P.) b.p. I. Gherman (C.S. Pitești) ; **cat. semigrea :** C. Tănase b. ab. 2 Al. Hiera (C.S.) ; **cat muscă :** M. Toma (C.S.) b. ab. 2 Sc. Cristescu (P.) ; **seniori, cat. muscă :** D. Giugea (R.) b. p. Gh. Cristea (M.) ; **cat. cocoș :** R. Ivanciu (M.), b. p. C. Arigoroaie (D.) ; **cat. semiușoară :** I. Răduț (P.) b. p. M. Neagoe (M) ; **cat. mijlocie mică :** C. Niculae (R) b. p N. Niculae (M).

Paul IOVAN

DOUĂ EXCURSII GRATUITE LA OLIMPIADA DE LA MÜNCHEN

CÎND ? CUM ? VEȚI AFLA CURÎND

TELEX • TELEX

Campionul olimpic în proba de săritură în lungime Bob Beamon și-a reluat antrenamentele, realizînd 10,5 la 100 m plat și 1,88 m la înălțime. Campionul olimpic va participa la 14 ianuarie la un concurs care va avea loc la Washington.

■

Pe stadionul „Twickenham" din Londra s-a disputat tradiționalul meci de rugby dintre selecționatele universităților Oxford și Cambridge. Victoria a revenit cu 21—3 (10—0) studenților de la Oxford, care și-au reînnoit succesul obținut anul trecut cînd au cîștigat cu 14—3.

■

Academia de Sport din Franța i-a decernat titlul de cel mai bun sportiv al lunii noiembrie tenismanului australian Ken Rosewall cîștigătorul titlului de campion mondial al profesioniștilor. Ken Rosewall este în vîrstă de 37 de ani. În cursul carierei sale a cîștigat de două ori turneele internaționale de la Roland Garros și Forest Hills. A disputat fără succes trei finale ale turneului de la Wimbledon (1954, 1956 și 1970).

■

La Saint Ouen, meciul dintre echipa Spartak Moscova și a unei combinate pariziene, alcătuită din jucători de la Racing Club și Red Star a fost cîștigat de fotbaliștii sovietici cu 1—0 (0—0)

prin punctul marcat în minutul 87 de Șușainov.

■

În turneul internațional de șah de la Palma de Mallorca (Insulele Baleare), după nouă runde în clasament conduc Panno (Argentina) și Liubojevici (Iugoslavia) cu cîte 6½ puncte urmați la o jumătate de punct de Larsen (Danemarca), Portisch (Ungaria) și Reshevsky (S.U.A.)). Rezultate din runda a 9-a : Panno—Garcia 1—0 ; Portisch—Benkö remiză ; Reshevsky—Pomar 1—0.

■

La Bogota, în faza finală a turneului preolimpic (zona sud-americană) la fotbal, s-au disputat două noi meciuri. Selecționata Braziliei a întrecut cu scorul de 1—0 formația Argentinei iar echipele Columbiei și Perului au terminat la egalitate : 0—0.

■

În cadrul „Cupei Cupelor" la baschet masculin s-au disputat trei partide retur, contînd pentru optimile de finală. În cel mai echilibrat meci, echipa Fides Partenope Napoli a învins pe teren propriu cu scorul de 92—82 (51—35) formația Spartak Brno. Învingători și în primul joc (scor 76—69), baschetbaliștii italieni s-au calificat în sferturile de finală ale competiției. S-au mai calificat în „sferturi" echipele Juventus Badalona, învingătoare cu 97—45 în fața formației engleze Sulton BBC, și Steaua Roșie Belgrad, care a dispus cu 108—68 de Handelsministerium Viena.

■

În competiția feminină pentru „Cupa cupelor" la baschet, Lokomotiv Sofia a învins cu scorul de 82—43 (27—17) echipa Videoton (Ungaria), calificîndu-se pentru turul următor. În „Cupa campionilor europeni" (feminin) Zelezniciar (Sarajevo) a dispus cu 78—69 (38—36) de Macabi Tel Aviv. Jucătoarele iugoslave s-au calificat pentru turul următor.

■

În cadrul campionatului unional de hochei pe gheață, la Moscova, echipa locală Aripile Sovietelor a învins cu scorul de 5—2 (3—2, 1—0, 1—0) echipa Torpedo Gorki.

■

După 8 partide, în meciul de la Kislovodsk al pretendentelor la titlul mondial feminin de șah, Alla Kușnir, conduce cu 5½—2½ puncte în fața adversarei sale Nana Aleksandria.

Redacția și administrația : București, str. Vasile Conta nr. 16 ; telefoane : centrală 11.10.05, secția corespondenți 11.51.09, interurban 72 și 286 ; telex : sportrom buc. 180, Tiparul „I. P. Informația", București 40368

O SEARĂ MEMORABILĂ, CU UN FĂT-FRUMOS MODERN: ILIE NĂSTASE,

PROLETARI DIN TOATE ȚĂRILE, UNIȚI-VĂ!

Sportul

ZIAR AL CONSILIULUI NAȚIONAL PENTRU EDUCAȚIE FIZICĂ ȘI SPORT

ANUL XXVII — Nr. 6905 | 4 PAGINI 30 BANI | Luni 13 decembrie 1971

CAMPIONUL CAMPIONILOR LA TENIS MÎNDRIE A SPORTULUI ROMÂNESC ÎNVINGĂTORUL CELEBRULUI SMITH ÎN PALPITANTA FINALĂ DE LA PARIS

PARIS, 12 (prin telefon)

Momentul cel mai frumos din această săptămînă de super-tenis parizian nu mi se pare resurecția lui Năstase în partida cu Cliff Richey, nici focul de artificii din meciul cu Graebner, nici pulverizarea backhandului de vis al lui Kodes, nici exploziile din partida cu Franulovici, nici uluitoarele „lunguri de linie" din finalul... finalei cu Stan Smith, ci declarația campionului român la părăsirea sălii care-l ovaționa în picioare. Iată ce mi-a spus Ilie Năstase: **„N-am pierdut nici o clipă credința în victorie. Nici după ce am irosit primul set de la 5—2, nici în tensiunea tie-break-ului și nici măcar după ce Stan Smith mi-a întors la loc break-ul de la 1—0 în ultimul set. Te rog insistent să transmiți acasă că am jucat pentru publicul românesc. Pentru Costică Chivaru, pentru Ion Țiriac și pentru toți cei ce m-au ajutat să ajung aci"...**

TURNEUL CAMPIONILOR 1971

Clasament final

1. **ILIE NASTASE** (România) 6 victorii
2. Stan Smith (S.U.A.) 4 v
3. Cliff Richey (S.U.A.) 3 v
4. Pierre Barthes (Franța) 3 v
5. Jan Kodes (Cehoslovacia) 3 v
6. Zeliko Franulovici (Iugoslavia) 1 v
7. Clark Graebner (S.U.A.) 1 v

REZULTATELE ULTIMEI ZILE

Kodes — Franulovici 6—4, 2—6, 7—5
Graebner — Richey 6—7, 6—4, 6—3
Năstase — Smith 5—7, 7—6, 6—3.

În clipa în care reporterii englezi s-au convins că Ilie Năstase și-a terminat declarația pentru România, vestiarul a devenit un veritabil melée de rugby. Toți s-au repezit cu microfoanele peste el. Năstase era undeva pe jos, pe dușumea, ca un fotbalist strivit de coechipieri, după marcarea golului victorios dintr-o finală de campionat mondial.

A fost un meci mare. Înainte de joc, în holul sălii Coubertin, primul ministru al Franței, dl. **Jacques Chaban-Delmas**, s-a îndreptat spre Năstase, i-a strîns umerii și i-a spus: **„Am venit să te văd Năstaz, pentru că joci foarte bine..."**

Ioan CHIRILA

(Continuare în pag. a 4-a)

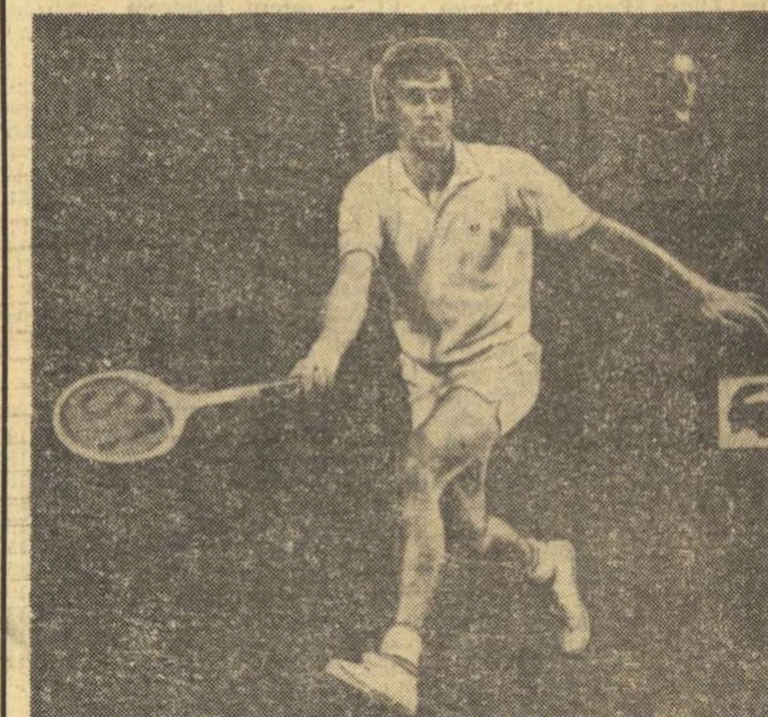

Este greu de descris în puține cuvinte satisfacția pe care Ilie Năstase a oferit-o aseară celor cîteva milioane de telespectatori, mulți dintre ei la primele contacte cu acest sport, tenisul, altădată jucat în anonimat.

De cîțiva ani încoace, și în special anul acesta, tenisul românesc a prins aripi măiestre bucurîndu-se de stima întregii lumi sportive. Intîi s-a înscris pe orbita mondială a tenisului acest admirabil sportiv, Ion Țiriac, care l-a luat apoi după el pe un adevărat copil-minune, pe acest superb Ilie Năstase, adevărat Făt-Frumos modern al poveștilor românești.

După neuitata finală a „Cupei Davis' 71", care a făcut să înghețe ambiția americană, a urmat cursa după invidiatul titlu de cîștigător al Premiului F.I.L.T. (al federației internaționale de tenis) în care Ilie Năstase a ocupat locul secund, după acest uriaș Stan Smith. Și-a urmat pentru Ilie al nostru, ziua revanșei. A marii revanșe. Împotriva a tot ceea ce are mai valoros tenisul mondial. Împotriva celebrului Stan Smith. Revanșa pentru Marele Premiu F.I.L.T., în acest Turneu al campionilor jucat la Paris. Să mai spunem cuvinte despre această grandioasă finală care, dacă a putut să-l emoționeze pînă într-atît pe Țiriac încît să lăcrimeze, pe noi și pe alții ca noi, mult mai puțin avizați, ne-a făcut să palpităm la fiecare minge, să sărim în sus de bucurie, și să căutăm să înțelegem cît de mare este acest Ilie al nostru, campionul campionilor, mîndrie a mișcării noastre sportive.

Să-l așteptăm cu brațele deschise, să-l strîngem la pieptul nostru ca pe un copil sau frate drag, ca pe cel mai mare sportiv român.

Să ne trăiești mulți ani, Ilie!

„SPORTUL"

Ultima etapă s-a jucat, dar fotbalul nu a intrat încă în vacanță

CAMPIOANA DE TOAMNĂ SE LASĂ AȘTEPTATĂ PÎNĂ DUPĂ CONSUMAREA RESTANȚELOR

● Turul campionatului — net dominat de reprezentantele provinciei ● Invingînd la Ploiești, Jiul împinge Petrolul la periferie ● Sport Club Bacău încheie cu o victorie cel mai bun sezon al său din ultimii ani ● C.F.R. Cluj și Crișul merg, ținîndu-se de mînă, spre divizia B...

Urcat în atac, fundașul rapidist PCP își încearcă șansa la poarta clujeanului MOLDOVAN, dar balonul va ocoli ținta
Foto: Theo MACARSCHI

Ultima etapă a campionatului diviziei A avea să fie nefavorabilă liderului! După ce, în timp de 11 etape a privit surîzînd la eforturile echipelor care voiau s-o ajungă, permițîndu-și să le dea și cîte o etapă avans, ieri, în sfîrșit, pe linia de sosire a turului, U.T.A. a trebuit să părăsească locul de onoare pe care l-a deținut atîta vreme, în favoarea fotbaliștilor de la Sport Club Bacău. Este adevărat că arădenii mai pot fi campioni de toamnă, avînd în față șansele meciurilor restante, cu Petrolul și Politehnica Iași.

Oricum, cercetînd cu atenție clasamentul vom constata că distanțele dintre echipe s-au micșorat mult, că pînă și Rapid, deplîns în urmă cu cîteva etape pentru situația ei penibilă în clasament — aflată atunci pe locul 12! — are perspectiva (cîștigînd partida cu A.S.A. Tîrgu Mureș, programată la București) să se înscrie din nou la cuvînt cînd va trebui să se decidă titlul de campioană. O altă formație pe care o compătimeam, Politehnica Iași, a realizat, odată cu victoria de ieri, un capital de 13 puncte, care-i asigură o iarnă mai tihnită.

Dintre rezultatele de ieri, notăm surpriza de la Ploiești: înfrîngerea Petrolului, pe teren propriu. Ploieștenii au restituit, astfel, punctul nesperat cucerit miercuri, la București, în jocul cu Dinamo, plătind și... dobîndă.

La periferia clasamentului etapa de ieri n-a adus decît suspine, Crișul cedînd la scor în fața Stelei, iar C.F.R. Cluj pierzînd unul din punctele pe care le socotește cu atîta teamă de atîta amar de vreme...

(J. B.)

REZULTATE TEHNICE

Univ. Craiova	—	Farul	2—0 (1—0)
C.F.R. Cluj	—	Steagul roșu	0—0
Politehnica	—	A. S. Armata	2—0 (1—0)
Rapid	—	„U" Cluj	1—0 (1—0)
Petrolul	—	Jiul	0—1 (0—0)
Steaua	—	Crișul	4—0 (2—0)
Sport Club Bacău	—	U.T.A.	4—2 (1—2)
F. C. Argeș	—	Dinamo	3—2 (2—1)

MECIURI RESTANTE

15 decembrie	U.T.A.	—	Politehnica
19 decembrie	Rapid	—	A. S. Armata
	Petrolul	—	U.T.A.
22 decembrie	Steagul roșu	—	Rapid

CLASAMENTUL DIVIZIEI A

1. SPORT CLUB BACAU	15	8	3	4	29—18	19
2. U. T. A.	13	7	4	2	27—13	18
3. „U" Cluj	15	8	2	5	24—15	18
4. F. C. Argeș	15	9	0	6	26—22	18
5. Steaua	15	5	6	4	18—13	16
6. Dinamo	15	6	4	5	23—19	16
7. A. S. Armata	14	5	6	3	15—14	16
8. Steagul roșu	14	5	5	4	14—10	15
9. Jiul	15	5	5	5	14—16	15
10. Rapid	13	6	2	5	18—15	14
11. Univ. Craiova	15	5	4	6	18—20	14
12. Politehnica	14	4	5	5	16—18	13
13. Farul	15	5	3	7	14—20	13
14. Petrolul	14	5	2	7	8—20	12
15. Crișul	15	2	4	9	5—22	8
16. C.F.R. Cluj	15	1	5	9	11—25	7

GOLGETERII

11 GOLURI: Rugiubei (Sport Club Bacău), Oblemenco (Univ. Craiova) — 5 din 11 m.

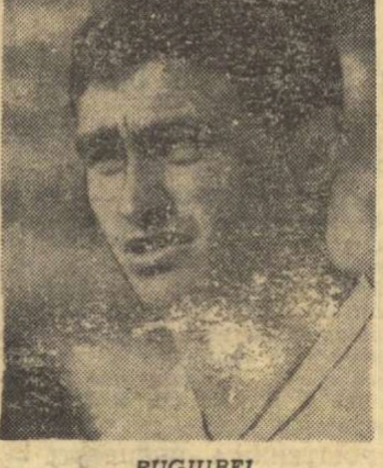

RUGIUBEI

8 GOLURI: Neagu (Rapid), Kun II (U.T.A.), Dobrin (F.C. Argeș) 1 din 11 m.

6 GOLURI: Jercan (F.C. Argeș), Doru Popescu (Dinamo), D. Ene (Rapid), Dembrovschi (Sport Club Bacău), Adam („U" Cluj) — 3 din 11 m.

5 GOLURI: Anca și Lică („U" Cluj), Radu (F.C. Argeș), Broșovschi (U.T.A.) — 1 din 11 m, Lucescu (Dinamo) — 4 din 11 m.

4 GOLURI: Cuperman (Politehnica), Domide (U.T.A.), Soo (C.F.R. Cluj), Ghergheli (Steagul roșu) Tănase (Farul), Pană (Sport Club Bacău), Hajnal și Naghi (A. S. Armata), Năstase (Steaua), Stoian (Jiul), Frățilă (F.C. Argeș).

3 GOLURI: Sima și Petescu (U.T.A.), Moldovan (Petrolul), Caraman (Farul), Pîrvu (Univ. Craiova), Sălceanu (Dinamo), Lupulescu (Politehnica) Sorin Avram (Sport Club Bacău), Mureșan (A.S. Armata) — 1 din 11 m

Primul laureat al anului sportiv 1971

TROFEUL FAIR-PLAY FOTBALISTULUI IOSIF LERETER

Membrii **Asociației presei sportive** din cadrul Uniunii Ziariștilor s-au întrunit sîmbătă pentru a desemna pe sportivul căruia să-i fie atribuit „TROFEUL FAIR-PLAY" pe anul 1971.

Dintre propunerile făcute și luate în discuție, cele mai multe sufragii le-a întrunit fotbalistul IOSIF LERETER, de la U.T.A. În balanța alegerii a atîrnat performanța sa cu totul ieșită din comun: **anul acesta, Lereter a sărbătorit jubileul a 300 de meciuri disputate în campionat, fără să fi suferit vreo sancțiune!!** ÎNTREAGA CARIERA A ACESTUI JUCATOR REPREZINTĂ, ÎN ULTIMA INSTANȚA, UN ACT DE SPORTIVITATE, fotbalistul arădean fiind totodată un model de modestie, de disciplină și dăruire. Premiul care i se atribuie acum încununează o activitate laborioasă, vine să răsplătească marea lui fidelitate față de fotbal și față de ideea de sport.

S. C. BACĂU 4(1)
U. T. A. 2(2)

JOC EXCELENT AL GAZDELOR ÎN REPRIZA SECUNDĂ

BACĂU, 12 (prin telefon, de la trimisul nostru)

Derbyul etapei desfășurat în fața unor tribune arhipline (cum din păcate se întîmplă cam rar aci) s-a dovedit cu adevărat demn de această titulatură, oferindu-ne o dispută fotbalistică pasionantă, urmărită cu viu interes de la un capăt la altul al ei. Cele două combatante, S.C. Bacău și U.T.A., fruntașe ale clasamentului, au confirmat și de această dată bunele impresii lăsate în sezonul pe care îl încheiem. Ele și-au apărat, ieri, cu o deosebită ardoare, șansele, angajîndu-se, de la început, cu toate resursele, într-o luptă pe care greaua stare a terenului de joc a făcut-o și mai epuizantă.

Avînd în față perspectiva de a deveni, fie și numai pentru cîteva zile, lideri ai clasamentului, dar și din dorința de a răzbuna severa înfrîngere suferită în primăvară, la Arad, băcăuanii au intrat pe teren hotărîți să tranșeze cît mai repede și cît mai net în favoarea lor socotelile cu echipa oaspe.

Dar jocul nu le-a ieșit așa cum au sperat ei, fiindcă au întîlnit un adversar hotărît să-și vîndă cît mai scump pielea. Cu o energie surprinzătoare — avînd în vedere oboseala acumulată în ultima săptămînă prin lunga călătorie și jocul din Portugalia — U.T.A. a dat o replică puternică încă din primele minute. Ea s-a apărat cu calm în cele cîteva situații în care băcăuanii au încercat să forțeze poarta lui Vidac, ieșind apoi din ce în ce mai curajos la atac, îndeosebi pe partea stîngă, unde Both îl depășește destul de ușor pe Mioc. Și astfel, la sfîrșitul primului sfert de oră de joc, oaspeții reușesc să deschidă scorul. **În urma unui fault făcut de Catargiu, Both execută lovitura liberă, înalt, în careul gaz-**

Constantin FIRANESCU

(Continuare în pag. a 3-a)

ECHIPA ETAPEI

ADAMACHE (Steagul roșu)

GEORGESCU (Jiul) — GEORGEVICI (Jiul) — STOICESCU (Politehnica) — COMANESCU (S. C. Bacău)

NAGHI (A. S. Armata) — HRITCU (S. C. Bacău)

PANA (S. C. Bacău) — DEMBROVSCHI (S. C. Bacău) — DOBRIN (F. C. Argeș) — SORIN AVRAM (S. C. Bacău)

Punct final în turul diviziei A la popice

O ETAPĂ VIU DISPUTATĂ A ÎNCHEIAT SEZONUL

O dată cu disputarea etapei a IX-a s-au încheiat întrecerile turului campionatului diviziei A la popice femei și bărbați. Rezultatele înregistrate:

FEMININ

LAROMET BUCUREȘTI — VOINȚA BUCUREȘTI 2414—2251. Lidera seriei Sud a suferit o nouă înfrîngere în deplasare. Se pare că previziunile unor specialiști se adeveresc, jucătoarele Voinței plătind scump, atunci cînd evoluează pe arene străine, pentru avantajele create de pistele proprii, cotate prea ușoare în obținerea rezultatelor mari.

VOINȚA MEDIAȘ — VOINȚA CRAIOVA 2326—2163. Formația gazdă, avînd în Viorica Fodor (422 pd) și Ioana Barna (421) cele mai precise jucătoare, a cîștigat cu ușurință. De la craiovence, cele mai multe puncte le-a realizat Maria Floricel — 382.

Z. RÎȘNOVEANU, coresp.

GLORIA BUCUREȘTI — CONSTRUCTORUL BUCUREȘTI 2290—2193. Fiecare formație cu cîte o începătoare pe pistă a făcut ca partida să se încheie cu rezultate slabe. Singurele jucătoare care s-au detașat au fost Margareta Bordei (G) cu 413 pd și, respectiv, Vasilica Martin (C) cu 405 pd.

O. GUȚU, coresp.

HIDROMECANICA BRAȘOV — VOINȚA SIBIU 2648—2303. Componentele formației gazdă au realizat, fiecare, cifre mari, peste 400 pd. Cele mai precise fiind Mariana Antuș — 461 și Elisabeta Schiel — 446 pd. De la sibience s-a remarcat doar Ana Felszegi — 431 pd.

C. GRUIA, coresp.

VOINȚA PLOIEȘTI — VOINȚA CONSTANȚA 2170—2193.

VOINȚA CLUJ — VOINȚA ORADEA 2375—2234

(Continuare în pag. a 2-a)

După un meci de baschet spectaculos

STEAUA A CÎȘTIGAT (83-77) DERBYUL CU DINAMO

Mărturisim că de mult nu am asistat la o întrecere baschetbalistică atît de pasionantă cum a fost cea desfășurată ieri dimineață, în sala Floreasca, cu prilejul derbyului etapei a VII-a a diviziei A, Steaua — Dinamo. Dîrzenia cu care au luptat pentru victorie ambele echipe și, mai cu seamă, evoluția scorului au dus la un spectacol trepidant, deși greșelile de tehnică au abundat tot timpul întîlnirii. Victoria a revenit formației Steaua, într-un final neașteptat de clar, cu scorul de 83—77 (39—41). Steaua trece, astfel, în fruntea clasamentului.

Începutul meciului a fost favorabil steliștilor (6—2 min. 3), dar dinamoviștii egalează repede și, datorită în special lui Novac și Diaconescu, iau conducerea pe care o cedează, însă, în această primă repriză, de două ori (33—35 și 35—37 în min. 18). În continuare, tot ei au avantaj, la diferențe mici. Dar, din min 24 pînă în min. 28 nu mai înscriu nici un punct (în plus Cernea și Diaconescu au ratat și cîte două aruncări libere). Elevii prof. Vasile Popescu profită prompt de momentele de derută ale adversarilor (Novac a avut o contribuție nefastă în această direcție, neglijînd jocul pentru a contesta, în mod nejustificat, probitatea scorului), marchează coș după coș și răstoarnă rezultatul de la 50—53 la 60—53. Baschetbaliștii de la Dinamo nu se descurajează. Este rîndul lor să revină, să egaleze și să conducă cu 69—64 (min. 34). Ultimele minute marchează o superioritate clară a echipei Steaua care domină panourile, interceptează și contraatacă, realizînd în final un succes pe deplin meritat în fața unui team care a „căzut", moral, tocmai în momentele decisive. De astă dată, reprezentanții clubului Steaua au jucat într-adevăr ca **o echipă** și considerăm că tocmai acesta a fost elementul determinant al rezulta-

D. STANCULESCU

(Continuare în pag. a 2-a)

Tarău și Albu își dispută un balon la înălțime

DOUĂ EXCURSII GRATUITE LA OLIMPIADA DE LA MÜNCHEN
CÎND? CUM? VEȚI AFLA CURÎND

CAMPIONATUL DE ȘAH

În runda a 19-a a campionatului național masculin de șah s-au înregistrat următoarele rezultate: Ghindă-Szabo 1—0, Șuta-Grünberg 0—1, Adam-Pușcașu 0—1. S-au încheiat remiză partidele: Stoica — Ciocâltea, Pavlov-Stanciu, Ghizdavu-Neamțu, Reicher-Partoș, Weissman-Botez și Buza-Mititelu. S-a întrerupt partida Ungureanu — Ghițescu. Întrerupele Adam-Ciocâltea și Partoș-Weissman s-au încheiat remiză. Clasament după runda a 19-a: Ciocâltea 13 (din 18 partide), Ghițescu 11 ½ (1) din 18, Ungureanu 11 ½ (1) din 19.

T. NICOARĂ

801

VOLEI

În penultima etapă a campionatului feminin

PENICILINA IAȘI A ÎNVINS ȘI PE I. E. F. S.

Simbătă și duminică au fost programate partidele penultimei etape a turului în campionatul feminin al diviziei A, etapă în care s-au înregistrat rezultate scontate. De remarcat faptul că studentele de la I.E.F.S. au reușit să cîștige, la Iași, un set în fața campioanelor. Iată amănunte de la jocurile desfășurate ieri în țară.

CEAHLĂUL P. NEAMȚ — FARUL CONSTANȚA (3—0). Voleibalistele echipei gazdă au făcut cel mai bun meci din actualul campionat. Jucătoarele constănțence s-au străduit să dea o replică cît mai dîrză, însă cu toate acestea n-au cîștigat nici un set. Pietrencele s-au evidențiat în special în linia a doua avînd în **Ana Gheorghe** și **Elisabeta Asavei** cele mai bune jucătoare. De la oaspete am remarcat pe **Liliana Pașca** și **Viorica Lutsch.** Au condus **I. Covaci** și **V. Dumitru**, ambii din București. **(C. NEMȚEANU — coresp.)**

SĂNĂTATEA ARAD — RAPID BUCUREȘTI (0—3). Meci fără istoric în care bucureștencele, net superioare, au cîștigat detașat, cedînd adversarelor numai 13 puncte în tot jocul. S-a remarcat întregul sextet bucureștean iar de la gazde mai bine s-au comportat Elisabeta Goloșie și Rodica Drăucean. **(Ștefan IACOB — coresp. județean)**

PENICILINA IAȘI — I.E.F.S. BUCUREȘTI (3—1). Jocul a început cu o întîrziere de mai bine de o oră datorată unei proaste planificări. Primele două seturi sînt dominate categoric de formația gazdă, care se apără bine, avînd în Aurelia Ichim și Nadia Brumă două jucătoare în zi bună, atît în linia a doua, cît și (împreună cu Florentina Itu) la fileu. Penicilina se relaxează apoi, desfășoară un joc stereotip, angajînd-o prea des pe Itu, care nu mai are resurse fizice. Bucureștencele sesizează această scădere a sextetului ieșean și forțează victoria în cel de-al treilea set, pe care îl cîștigă într-un final disputat. Ultimul set este spectaculos pînă la jumătatea lui cînd scorul se menține strîns și se fac numeroase schimbări de serviciu. În partea a doua a setului se comit însă numeroase greșeli copilărești, în special de către oaspete, și astfel Penicilina se impune în patru seturi. Au arbitrat: **V. Ranghel** (Ploiești), și **E. Ududec** (Galați). **(D. DIACONESCU — coresp. județean)**

C.S.M. SIBIU — UNIVERSITATEA TIMIȘOARA (3—2). 130 de minute de joc le-au fost necesare localnicelor pentru a învinge incomoda echipă din Timișoara, care a prestat la Sibiu un joc excelent, arătînd o bună organizare și multă mobilitate în teren. Gazdele au început timorate, greșind mult la blocaj și atac, în schimb au scos mingi imposibile din linia de fund. În cel de-al doilea set sibiencele echilibrează jocul apoi, deși au fost conduse cu 2—1 la seturi, ele s-au mobilizat, obținînd în final o victorie meritată, într-o partidă deseori dramatică. Cele mai bune: **Livia Pavel, Margareta Vasiu, Cristina Popa**, de la localnice, respectiv, **Doina Coste, Maria Dobrogeanu.** Au arbitrat **I. Armeanu** și **Em. Iliescu** din București. **(Ilie IONESCU — coresp. județean)**

REZULTATE

C.P. București — Medicina București 0—3 (—2, —10, —7); Constructorul București — Dinamo București 0—3 (—8, —6, —9) — partide disputate simbătă; Penicilina Iași — I.E.F.S. București 3—1 (2, 6, —14, 6); Sănătatea Arad — Rapid București 0—3 (—7, —2, —4); C.S.M. Sibiu — Universitatea Timișoara 3—2 (—5, 3, —12, 11, 8); Ceahlăul P. Neamț — Farul Constanța 3—0 (11, 13, 12).

CLASAMENT

1. PENICILINA	10	10	0	30: 4	20
2. Rapid	10	9	1	29: 6	19
3. Dinamo	11	8	3	24:13	19
4. Medicina	10	8	2	26:15	18
5. I.E.F.S.	11	7	4	25:17	18
6. C.S.M. Sibiu	11	5	6	19:21	16
7. Ceahlăul	10	5	5	17:20	15
8. Farul	11	4	7	18:24	15
9. Constructorul	10	3	7	16:23	13
10. C.P.B.	11	2	9	10:30	13
11. Universitatea	10	2	8	16:26	12
12. Sănătatea	11	0	11	2:33	11

ETAPA VIITOARE

Universitatea Timișoara — Ceahlăul P. Neamț, Medicina București — Constructorul București. Partida Rapid București — Penicilina Iași se va disputa la o dată ce se va stabili ulterior. Celelalte 3 întîlniri s-au desfășurat în cursul săptămînii trecute.

Avîntul și Tîrnava au furnizat în deschiderea cuplajului de aseară o partidă foarte vie și echilibrată. În imagine, un nou atac al hocheiștilor din Gheorghieni

HOCHEI

Campionatul de hochei al secunzilor

I. P. G. G. CÎȘTIGĂ RUNDA BUCUREȘTEANĂ ÎNVINGÎND PE DUNĂREA GALAȚI

Ieri după-amiază, la patinoarul „23 August" din Capitală s-au desfășurat partidele ultimei etape a turului II, rezervat celor patru echipe din eșalonul secund al campionatului național. În partida de deschidere, Avîntul Gheorghieni și Tîrnava Odorheiul Secuiesc au oferit un joc atractiv, rapid și echilibrat în primele două reprize. În ultima treime, hocheiștii de la Avîntul, beneficiarii unei pregătiri fizice mai bune, au dominat net și au înscris cîteva goluri spectaculoase. Scor final: 7—2 (1—0, 1—1, 5—1) pentru Avîntul, realizat de Lukacs (2), Csiki, L. Gyergey, P. Lenard, Szasz, Kemenesi, respectiv Jakab (2). Au arbitrat bine C. Sgîngă și Gh. Mureșan, care au dictat 16 minute de penalizare.

În partida vedetă a serii s-au întîlnit I.P.G.G. și Dunărea Galați. Meciul s-a desfășurat sub semnul tensiunii, care nu a afectat totuși calitatea jocului, deși pe foaia de arbitraj a fost înscrisă cifra record de 42 minute penalizări. Gălățenii au deschis scorul în ultima secundă a primei reprize printr-un șut de mare virtuozitate executat de Paraschiv. Următoarele două treimi s-au desfășurat însă în favoarea studenților bucureșteni, care au egalat prin Marian și au obținut victoria (pe deplin meritată) prin Malehin. Scor final: I.P.G.G. — Dunărea 2—1 (0—1, 1—0, 1—0). Au arbitrat: O. Barbu și Fl. Gubernu.

Astfel, după consumarea a două tururi formația bucureșteană a redus handicapul care o despărțea de gălățeni. În clasament: 1. Dunărea 10 p. (27—12); 2. I.P.G.G. 8 p. (22—16); 3. Avîntul Gheorghieni 4 p (20—28); 4. Tîrnava Odorhei 2 p. (22—35).

REPREZENTATIVA DE HOCHEI A ȚĂRII ÎNTÎLNEȘTE MÎINE FORMAȚIA SECUNDĂ A SLOVACIEI

Continuîndu-și pregătirile în vederea Campionatului mondial, grupa B, care va avea loc anul viitor la București, selecționata noastră de hochei va disputa în cursul acestei săptămîni alte două jocuri internaționale. Este vorba despre o dublă întîlnire cu selecționata secundă a Slovaciei. Ambele partide vor avea loc pe patinoarul artificial „23 August" din Capitală, în zilele de marți și miercuri.

HANDBAL

CE FAC DIVIZIONARELE A ÎN PAUZA COMPETIȚIONALĂ INTERNĂ?

Au trecut mai bine de două luni de cînd echipele feminine și masculine din divizia A și-au întrerupt disputa pentru titlurile republicane. După cum se știe, acest lucru s-a datorat faptului că reprezentativele țării își începeau pregătirile pentru turneul final al C.M. (echipa feminină) și pentru J.O. (echipa masculină).

În această situație, formațiile fruntașe au intrat într-o lungă pauză competițională, lucru care ne-a determinat să efectuăm un raid-anchetă prin secțiile din Capitală, pentru a vedea cum folosesc echipele divizionare din București acest timp.

La STEAUA, în sala din Calea Plevnei, l-am întîlnit pe antrenorul **Cornel Oțelea** împreună cu 5—6 băieți... Fostul internațional ne spunea că acești jucători (printre care **Cristian Dieter, Mihai Marinescu** și **Sorin Drăgăniță**) sînt singurii care au „scăpat" de convocările la lot, ceilalți componenți ai formației campioane făcînd parte din reprezentativele A și B ale țării. Cu toate acestea, antrenorul Oțelea continuă pregătirea cu handbaliștii rămași „la vatră", printre care mulți tineri cu frumoase perspective.

Și la DINAMO lucrurile stau la fel, antrenorul **Oprea Vlase** avînd însă la dispoziție mai mulți jucători: **Coman, Papp, Dinea, Preotu, Smerea, Hornaru, Bejenaru, Dicu** etc. Dinamoviștii lucrează intens, făcînd cinci antrenamente pe săptămînă. Ei pregătesc probabil, o puternică revenire în campionat căci, din cît am văzut, tinerii jucători manifestă un real progres.

La UNIVERSITATEA, antrenorul... temporar al echipei este internaționalul **Virgil Tale**, care are la dispoziție o garnitură „subțiată" prin chemarea în reprezentativele țării a jucătorilor **Voinea, Ștef, Cosma** și **Anton.** Numărul componenților lotului Universității fiind însă destul de mare, cele 3 antrenamente programate pe săptămînă se desfășoară în regimul obișnuit, antrenorul profitînd de această lungă pauză competițională pentru a lucra la capitolul individualizare.

Am vizitat și cîteva echipe feminine, găsind la toate aceeași atmosferă de lucru intens.

La RAPID consemnăm revenirea în rîndurile formației a cunoscutei jucătoare **Ana Starck.** Cu toate că antrenorul **Simion Pompiliu** a fost absent (după cum se știe este „secundul" naționalei feminine), feroviarele nu și-au întrerupt pregătirea, antrenîndu-se sub conducerea **prof. Francisc Spier** (care-l înlocuiește, în perioada absenței, pe antrenorul Simion). Rapidistele, aflate la întreruperea campionatului pe un îngrijorător loc 8 în clasament, muncesc cu tragere de inimă și seriozitate. Credem însă că numai 3 antrenamente pe săptămînă înseamnă puțin...

Un număr mic de antrenamente are și **I.E.F.S.** dar, din motive obiective! Elevele antrenorului **Ion Bota** au fost pînă la 20 noiembrie într-un încărcat program la facultate, iar faptul că sala Progresul, în care se antrenează, este extrem de solicitată, a contribuit la scăderea numărului de ore rezervate pregătirii. Cu toate acestea, studentele de la I.E.F.S. au completat antrenamentele cu jocuri de verificare (pînă în prezent au susținut 8 asemenea partide!). Împreună cu celelalte divizionare A din Capitală, studentele s-au aliniat la startul „Cupei Progresul".

Despre antrenamentele efectuate în perioada de relache competițional de către campioana țării, UNIVERSITATEA BUCUREȘTI, ne-a vorbit antrenorul emerit **C. Popescu**: **„În afară de faptul că și noi așteptăm reluarea campionatului, ne-am pregătit în mod special pentru primul tur al C.C.E., care va avea loc în luna ianuarie. Faptul că participăm în această prestigioasă competiție implică o mare răspundere și am căutat ca printr-o muncă extrem de complexă să atingem o formă cît mai bună în preajma primei partide. Fetele au lucrat cu seriozitate, atît la antrenamente cît și la jocurile de verificare".**

★

Iată deci că toate cele șase echipe bucureștene de divizia A pe care le-am vizitat, caută să fructifice din plin perioada de întrerupere a campionatului republican și așteaptă reluarea celei mai importante competiții interne cu un optimism firesc. Spre satisfacția noastră am remarcat interesul deosebit arătat de majoritatea antrenorilor față de jucătorii tineri care, așa cum spuneam și mai sus, se prezintă în mare progres... Se pare deci că în acest an vom asista nu numai la o substanțială promovare a unor noi jucători în lotul național, ci și în echipele de club!

CLASAMENTUL GOLGETERILOR ÎN CAMPIONATUL MASCULIN

Întrucît actualul campionat masculin al diviziei A se desfășoară numai sub forma turneelor de sală, avem posibilitatea să alcătuim un clasament al golgeterilor. Iată primii zece handbaliști la încheierea celor patru tururi de sală desfășurate pînă acum:

1. **ROLAND GUNESCH** (Politehnica Timișoara) — 70
2. **Nicolae Messmer** (Dinamo Brașov) — 69
3. **Gelu Constantinescu** (S. C. Bacău) — 63
4. **Gheorghe Gruia** (Steaua) — 61
5. **Dan Marin** (Dinamo București) — 59
6. **Simion Schobel** (Universitatea Cluj) — 57
7. **Gabriel Kicsid** (Steaua) — 46
8. **Radu Voinea** (Universitatea București) — 42
9. **Ilie Cîrlan** (Universitatea București) — 37
10. **Horst Schmidt** (Independența Sibiu) — 37

Meciuri internaționale

• Formația **Vardar Skoplje** și-a început turneul în țara noastră jucînd la Galați două meciuri cu echipa locală Politehnica. Ambele partide au revenit gazdelor cu scorul de 30—11 și 24—15. În continuarea turneului handbaliștii iugoslavi vor evolua la Brăila.

T. SIRIOPOL — coresp.

• La Timișoara, timp de trei zile, a avut loc cea de a IV-a ediție a „Cupei Politehnica". Primul loc a revenit formației divizionare B **Minaur Baia Mare**, care a întrecut pe **Lokomotiv Mihalovce** cu 23—15 (9—2), pe **Politehnica Timișoara** cu 11—9 (7—4) și pe **Dinamo Brașov** cu 19—9 (8—3). Cu acest prilej a avut loc și o întrecere rezervată formațiilor de junioare și dotată cu „Cupa speranțelor Universității".

P. ARCAN — coresp.

Rubrică redactată de **Horia ALEXANDRESCU**

POPICE

(Urmare din pag. 1)

METROM BRAȘOV — CETATEA GIURGIU **2526—2344**

RAPID BUCUREȘTI — PETROLUL BĂICOI **2474—2415**

VOINȚA TG. MUREȘ — DERMAGANT TG. MUREȘ **2289—2254**

VOINȚA TIMIȘOARA — C.S.M. REȘIȚA **2153—2232.**

MASCULIN

CONSTRUCTORUL BUCUREȘTI — VOINȚA BUCUREȘTI **5578—5591.** Reuniunea dintre cele două formații bucureștene, disputată pe arena Constructorul, a avut un final deosebit de pasionant, întrucît formația învingătoare a fost decisă la ultimele bile. Partida a început în nota de dominare a Constructorului, care după schimbul II conducea cu 1903—1820. În continuare, inițiativa a aparținut din nou formației gazdă și înainte de a intra pe cele patru piste ultimele două perechi Constructorul avea un avantaj destul de consistent — 74 de „bețe". Cu toate că jucătorul nr. 6, C. Rudău, de la Constructorul a realizat cel mai mare punctaj al întîlnirii, 985 pd, față de 974 cît obținuse adversarul său, cel mai bun jucător al Voinței, I. Păgideanu, echipa gazdă a părăsit propria sa arenă învinsă. Eșecul se datorește, în primul rînd, concurentului M. Manole care a fost depășit cu aproape 100 de popice de către jucătorul de pe postul nr. 5 al Voinței, A. Grecescu (853—951 pd).

În celelalte meciuri s-au realizat următoarele rezultate: **Deneș (C) — Marinescu (V) 938—887, A. Popescu (C) — Brăgăilă (V) 965—933, Popa (C) — Leculescu (V) 866—906** și **Dumitru (C) — Voicu (V) 971—940.**

Un sincer bravo pentru **Constantin Rudău**, care la cei 50 de ani continuă să fie cel mai bun jucător al echipei Constructorul. Ieri, Rudău a realizat o cifră foarte valoroasă — 985 pd, 337 la „izolate", 648 la „pline" cu o singură lovitură în gol.

R. TOMA

VOINȚA CLUJ — C.S.M. REȘIȚA **4948—4777.** Avînd o echipă mai omogenă, clujenii au cîștigat cele două puncte cu destulă ușurință. Ei au avut în Biță (866 pd.) și Vass (851) cei mai în formă popicari. De la reșițeni s-a remarcat Apro (855 pd).

E. FEHERVARI, coresp.

O etapă viu disputată

VOINȚA TG. MUREȘ — VOINȚA LUGOJ **5062—4790.** După primele trei manșe conduceau oaspeții! Mureșenii au revenit cîștigînd pînă la urmă la un scor categoric prin Eordogh (893 pd) și Martina (873). De la lugojeni cel mai spornic jucător a fost Rabotin — 866 pd

I. PĂUȘ, coresp. județean

RAPID BUCUREȘTI — GLORIA BUCUREȘTI **5319—4906.** Un galop de sănătate pentru feroviari. C. Rădulescu a fost cel mai precis jucător al învingătorilor — 998 pd (cu 365 la „izolate"). De la oaspeți, cele mai multe popice le-a doborît Dumitrescu — 888.

M. LUȚAȘU, coresp.

METALUL PLOPENI — RULMENTUL BRAȘOV (nu s-a disputat întrucît jucătorii de la Metalul n-au avut vizita medicală la zi!)

C.F.R. TIMIȘOARA — C.F.R. TG. MUREȘ **5047—4921**

ELECTRICA SIBIU — GAZ METAN MEDIAȘ **4980—4705.**

PETROLUL PLOIEȘTI — RAFINĂRIA TELEAJEN **5337—5021.**

FLACĂRA CÎMPINA — CONSTRUCTORUL GALAȚI **5162—5279.**

OLIMPIA REȘIȚA — I. C. ORADEA **4883—4853.**

O frumoasă inițiativă a arbitrilor bucureșteni

După cum se știe, prin hotărîrea sa (nr. 255 din 27 mai 1971) C.N.E.F.S. a stabilit ca arbitrilor de handbal care conduc jocuri din campionatele inferioare diviziilor A și B să nu li se mai plătească baremurile obișnuite pînă la sfîrșitul anului în curs. Cu toate acestea, cavalerii fluierului din Capitală și-au continuat activitatea și n-am auzit despre nici un caz în care un arbitru să fi renunțat la conducerea vreunui joc.

Recent am aflat însă încă un lucru demn de toată lauda și pe care nu întîrziem să-l facem cunoscut.

Întrucît pentru faza pe Capitală a campionatului republican al școlilor profesionale se ivise posibilitatea plătirii baremurilor de arbitraj, urma ca la meciurile din cadrul acestei competiții arbitrii să încaseze sumele stabilite. Iată însă că în cadrul unei ședințe, Colegiul de arbitri a hotărît în unanimitate să se renunțe la încasarea acestor baremuri! Așadar, partidele din campionatul școlilor profesionale au fost conduse voluntar, făcîndu-se astfel economii de aproape 7000 lei!!

Salutînd această inițiativă a cavalerilor fluierului din București, dăm numele cîtorva dintre ei: Vasile Popa, Victor Brăveanu, Bruno Cristofor, Gheorghe Iliu etc.

RUGBY

SELECȚIONATA DE JUNIORI A BUCUREȘTIULUI — A. Z. W. VARȘOVIA 4-8 (4-4)

Selecționata de rugby juniori a Bucureștiului a întîlnit ieri dimineață într-un meci amical formația poloneză A.Z.W. Varșovia, de care a fost întrecută cu 8—4 (4—4). Tinerii rugbyști români au avut inițiativa în majoritatea timpului, dar au ratat ocazii dintre cele mai clare. Prima repriză, după cum o arată și scorul, a fost mai echilibrată. **Al. Dumitru** reușește în min. 18 un essai, iar la o greșeală a fundașilor bucureșteni, **Roniker** aduce egalarea în min.30 (essai). Deși domină întreaga repriză secundă, juniorii noștri nu reușesc să schimbe tabela de marcaj. **Chmilewski** (min. 63), printr-un essai, stabilește scorul final.

Joi, echipa poloneză a învins formația Grivița Roșie cu scorul de 13—11 (!).

G. ROSNER — coresp

BASCHET

După un meci spectaculos,

STEAUA A CÎȘTIGAT (83-77) DERBYUL CU DINAMO

(Urmare din pag. 1)

tului favorabil realizat în fața unei formații cu individualități remarcabile, dar care nu au izbutit să acționeze ca un colectiv. Ne-au plăcut, în special, combativitatea în apărare a învingătorilor, modul inteligent în care au folosit avantajul taliei, incisivitatea atacurilor și precizia aruncărilor de la semidistanță. Dinamoviștii au fost vădit surprinși și incomodați de dîrzenia defensivei adverse și, ca urmare, nu și-au putut face jocul obișnuit, bazîndu-se mai mult pe acțiuni individuale, care s-au dovedit, pînă la urmă, insuficiente.

Au înscris TARĂU 25, BACIU 4, Savu 8, V. GHEORGHE 19, DIMANCEA 7, OCZELAK 12, Spînu 8 (au mai jucat Dumitru și Molin) pentru Steaua, respectiv Cernea 13, Haneș 1, Chivulescu 3, Săuca 4, Albu 9, DIACONESCU 13, NOVAC 18, Dragomirescu 16 (a mai jucat Zisu). Steaua a beneficiat de 16 aruncări libere dintre care a fructificat 11, Dinamo de 32 din care a înscris 21 de puncte. Au fost eliminați pentru cinci greșeli personale Savu (min. 23), Oczelak (34), Tarău (40) și Dimancea (40) de la Steaua, respectiv Novac (32), Dragomirescu (36) și Diaconescu (40).

Arbitrii C. Negulescu și M. Aldea au avut o misiune extrem de dificilă, de care s-au achitat bine, cu atît mai mult cu cît s-au străduit, cu succes, să permită angajamentul fizic în limitele regulamentului.

RAPID BUCUREȘTI — UNIVERSITATEA CLUJ 58—75 (31—30). Întrecerea a stat sub semnul echilibrului timp de 30 de minute, în care feroviarii, mai bine orientați tactic și cu Cristian Popescu în mînă bună, s-au impus în fața jocului plin de elan al studenților clujeni. De la mijlocul reprizei a doua însă, pe teren nu a mai existat practic decît o echipă și, spre surprinderea spectatorilor, aceasta a fost „U" Cluj. Terțetul Zdrenghea (excelent) — Ruhring — Ronai a zburdat pur și simplu în fața unui sistem defensiv vlăguit după eforturile depuse în prima parte a meciului și oaspeții, înscriind coș după coș cu o neașteptată facilitate, au echilibrat mai întîi situația pe tabela de marcaj și apoi s-au distanțat irezistibil, obținînd o victorie meritată, surprinzătoare doar prin proporțiile ei. Au înscris: Morariu 14, Ruhring 19, Zdrenghea 25, Ronai 9, Moldovan 4, Kun 2, Stăvariu 2 de la învingători și Tursugian 6, Predulea 8, Popescu 20, Popovici 8, Ivan 8, Vintilă 6, Stănescu 2 de la învinși. **(a.v.)**

UNIVERSITATEA TIMIȘOARA — POLITEHNICA GALAȚI 93—71 (45—32). Gălățenii au dat o replică dîrză și au luptat cu multă ardoare, dar au fost depășiți net în final, cînd timișorenii au înscris 12 puncte în două minute. **(P. ARCAN, coresp. județean)**

POLITEHNICA CLUJ — I.E.F.S. 74—59 (35—25). Partidă atractivă datorită ritmului alert. Clujenii au dominat categoric în prima repriză, dar în cea de a doua bucureștenii au avut o puternică revenire, apropiindu-se pînă la trei puncte (46—49). În continuare, gazdele atacă decisiv și înscriu deseori prin Antal și Roman. **(M. RADU, coresp.)**

POLITEHNICA BUCUREȘTI — MUREȘUL TG. MUREȘ 120—74 (61—28). Studenții au avut o misiune ușoară în fața unei echipe care a evoluat surprinzător de slab. Au înscris Georgescu 27, Popa 23, Pîrșu 19, Troacă 14, Tue 6, Dudescu 6, Cernat 4, Rotaru 9, Atanasiu 8, Băceanu 4 pentru Politehnica, respectiv Magoș 24, Nagy 24, Czedula 10, Bugariu 8, Bidiga 4, Bencze 4. Au arbitrat bine I. Petruțiu și M. Rizea. **(D. VIȘAN)**

VOINȚA — I.C.H.F. 68—74 (36—30). Baschetbaliștii de la Voința au dorit cu tot dinadinsul să facă un meci bun și să cîștige această partidă. Ei au început jocul puternic (min. 4: 8—3), iar în ultimele cinci minute ale primei reprize au marcat din orice poziție.

CLASAMENT

1. Steaua	7	6	1	500—446	13
2. Dinamo	7	5	2	553—467	12
3. I.C.H.F.	7	5	2	438—421	12
4. Polit. Buc.	7	4	3	565—497	11
5. Univ. Timiș.	7	4	3	543—502	11
6. Univ. Cluj	7	4	3	465—433	11
7. Polit Cluj	7	4	3	458—468	11
8. Rapid	7	3	4	458—475	10
9. Polit. Galați	7	2	5	519—574	9
10. I.E.F.S.	7	2	5	465—531	9
11. Mureșul	7	2	5	513—588	9
12. Voința Buc.	7	1	6	413—493	8

După pauză, însă, I.C.H.F. preia inițiativa, egalează, și apoi ia conducerea pe care o menține pînă la sfîrșitul meciului. Au marcat Huzum 16, Teodoru 11, Strugaru 2, Duță 4, Giurgiu 20 și Kiss 15 pentru Voința, respectiv Antonescu 2, Dikay 2, Bulat 5, Fl. Niculescu 3, Mălușel 22, Tüdössy 8, Barău 6, Chiciu 18, Cîmpeanu 8. Au arbitrat bine P. Marin și E. Niculescu. **(Rd. T.)**

judo

A luat sfîrșit etapa finală a campionatului de judo pe echipe

RAPID A CUCERIT TITLUL PIERDUT ANUL TRECUT

ORAȘUL GHEORGHE GHEORGHIU-DEJ, 12 (prin telefon, de la trimisul nostru).

Noua Sală a Sporturilor din oraș a fost pentru prima dată gazdă a unor finale de campionat național, cele de judo pe echipe. În cele două zile au luptat pentru obținerea titlului 16 formații calificate la fazele anterioare ale competiției. Totodată, cu acest prilej, au fost desemnate și cele 9 echipe care, anul viitor vor activa în divizia A. Așadar, de astă dată, atît concurenții cît și antrenorii lor aveau toate motivele să abordeze partidele cu deosebită atenție și, într-adevăr, în galele de simbătă și duminică, am avut prilejul să asistăm la numeroase partide — o spunem fără exagerare — de mare dramatism, multe încheiate cu surprize spectaculoase.

La finele acestei ediții a campionatului (a III-a), în afara unor formații care au mai participat la asemenea competiții, și-au înscris numele — spre meritul lor — și cinci echipe debutante: Șoimii Buzău, Școala sportivă nr. 2 București, Dinamo Brașov, Montorul și A.S.A. Pitești. Cu toate acestea, primele patru au reușit să obțină dreptul de a activa în divizia A.

În prima zi, chiar în turul I, tînăra echipă din Buzău (aproape toți componenții ei sînt juniori) a declanșat seria marilor surprize, spulberînd speranțele pentru un loc fruntaș ale echipei Vagonul Arad, pe care a învins-o cu 3—0 (două partide s-au încheiat la egalitate și nu s-au punctat). Apoi, echipa din localitate, Trotușul, a fost nevoită să se încline în fața lui Dinamo Brașov și totodată să părăsească concursul, fiind întrecută cu 3—2. Această echipă brașoveană a fost pe punctul de a înregistra un nou succes în confruntarea cu fosta campioană I.E.F.S. La categoria 63 kg, Al. Filip a finalizat o spectaculoasă uchi-mata (secerare interioară a coapsei) în duelul său cu M. Stan (I.E.F.S.) și a obținut victoria prin: yusei-gachi (superioritate tehnică). În continuare însă, I.E.F.S. și-a impus superioritatea, cîștigînd cu 3—1. A urmat o altă partidă care avea să se încheie cu un rezultat surprinzător, cea dintre Șc. sportivă 2 Buc. (toți judoka sînt juniori) și Sănătatea Tg. Mureș. Juniorii bucureșteni și-au surclasat adversarii, obținînd victoria cu 4—0. Tot cu un scor categoric aceeași echipă de juniori a depășit pe Montorul: 5—0. Celelalte partide ale zilei, cu cîteva excepții, au fost echilibrate și s-au încheiat cu victorii la limită. Singurele formații neînvinse în prima zi, au fost Șoimii Buzău și Rapid. Formația giuleșteană a învins în ordine pe Montorul cu 5—0, Șc. sportivă 2 cu 4—1 și pe I.E.F.S. cu 3—1.

Cum era și firesc, meciurile decisive au avut loc în ultima reuniune, cea de duminică. Gala a început cu un meci „tare" Șoimii — I.E.F.S. Această confruntare avea să se încheie cu cea mai mare surpriză a competiției. Campioana I.E.F.S. a părăsit salteaua de concurs învinsă de o echipă, repetăm, debutantă. La capătul confruntărilor de la cele cinci categorii, rezultatul era egal: 2—2. Pentru departajare, reeditarea partidei de la cat. 63 kg (terminată inițial la egalitate) a dat cîștig de cauză lui Lazăr Moldovan (Șoimii). Așadar, 3—2 în această partidă. La rîndu-i, Rapid a dispus cu 4—1 de Vagonul și s-a calificat pentru finala cu Șoimii. Meciul final s-a încheiat cu victoria echipei Rapid (scor 3—1) care a cucerit astfel titlul. Celelalte meciuri: Dinamo Brașov — Politehnica Timișoara 4—1, Constructorul M. Ciuc — Montorul 4—1, „U" Cluj — S. S. 2 3—2, I.E.F.S. — Vagonul 5—0. CLASAMENT FINAL: **1. Rapid, 2. Șoimii Buzău, 3. I.E.F.S., 4. Vagonul, 5. Universitatea, 6. Șc. Sp. 2 Buc., 7. Constr. M. Ciuc, 8. Montorul Pitești, 9. Dinamo Brașov.** Aceste echipe vor activa anul viitor în divizia A.

Costin CHIRIAC

scrimă

A LUAT SFÎRȘIT CAMPIONATUL DIVIZIEI B

• Olimpia Satu Mare pe primul loc la sabie și spadă • Luptă strînsă la floretă-masculin • Viitorul a cîștigat comod întrecerea floretistelor

Ultima etapă a campionatului diviziei B de scrimă pe echipe s-a desfășurat simbătă și duminică în sala Floreasca II din Capitală, reunind cele 23 de formații ce luptau fie pentru promovarea în prima divizie, fie pentru a evita retrogradarea. Am asistat la o serie de meciuri viu disputate, unele stabilindu-și învingătorii abia la tușaveraj, cum au fost confruntările de spadă și sabie Victoria Carei-Politehnica Iași, cea de floretă-feminin Viitorul București-Olimpia Satu Mare și Școala sportivă Oradea-Medicina Tg. Mureș la floretă masculin. Una din partide, cea de floretă masculin dintre Petrolul Ploiești și Medicina Tg. Mureș, s-a încheiat la egalitate deplină (victorii și tușe).

La floretă-feminin, primul loc a revenit fără emoții buchetului de talentate trăgătoare de la Viitorul București pe care le-au secundat tinerele de la Școala sportivă Satu Mare. La floretă-masculin, lupta pentru întîietate a fost foarte strînsă, avînd ca protagoniste echipele Politehnica Timișoara și Politehnica Iași. Au terminat pe locul I studenții timișoreni. La sabie au fost angajate în lupta pentru primul loc Olimpia Satu Mare și Viitorul București. Sătmărenii au reușit să-și asigure locul din fruntea clasamentului prin numărul mai mare de asalturi cîștigate. În fine, la spadă găsim pe primul loc din clasamentul final tot pe sportivii sătmăreni, urmați de cvartetul Institutului de educație fizică și sport București.

CLASAMENTE FINALE. — Floretă feminin: 1. Viitorul 40 p; 2. Șc. Sp. Satu Mare 22 p; 3. Crișul Oradea 22 p; 4. Șc. Sp. nr. 1 București 18 p; 5. Medicina Tg. Mureș 18 p; 6. C.S.M. Cluj 0 p. **Floretă masculin:** 1. Politehnica Timișoara 36 p; 2. Politehnica Iași 32 p; 3. Petrolul 17 p; 4. Șc. Sp. Oradea 16 p; 5 Medicina Tg. Mureș 15 p; 6. C.S.M. Cluj 4 p. **Sabie:** 1. Olimpia Satu Mare 36 p; 2. Viitorul 36 p; 3. Petrolul 21 p.; 4. Politehnica Timișoara 17 p.; 5. Victoria Carei 6 p; 6. Șc. Sp. Ploiești 4 p. **Spadă:** 1. Olimpia Satu Mare 40 p; 2. I.E.F.S. 32 p; 3. C.S.S. București 20 p; 4. Politehnica Iași 16 p; 5. Progresul 6 p; 6. Victoria 6 p.

AȘA ARATĂ O VARIANTĂ CU 13 REZULTATE EXACTE LA CONCURSUL PRONOSPORT NR. 50, ETAPA DIN 12 DECEMBRIE 1971.

I. S.C Bacău—U. T. Arad	1
II. F. C. Argeș— Dinamo București	1
III. C.F.R. Cluj—Steagul roșu	X
IV. „U" Craiova—Farul	1
V. Politehnica—A.S.A. Tg. Mureș	1
VI. Petrolul—Jiul	2
VII. Steaua—Crișul	1
VIII. Bolcgna—Milan	2
IX. Internazionale—Cagliari	X
X. Mantova—Sampdoria	2
XI. Napoli—Roma	1
XII. Torino—Catanzaro	1
XIII. Varese—Juventus	2

Plata premiilor va începe în Capitală de la 17 decembrie pînă la 26 ianuarie 1972, în țară de la 20 decembrie pînă la 26 ianuarie 1972 inclusiv.

Fond de premii: 472.562 lei

ÎN ETAPA A XV-a S-AU MARCAT 21 DE GOLURI

fotbal

ROATA MORII SE-NVÎRTEȘTE

PETROLUL	0(0)
JIUL	1(0)

PLOIEȘTI, 12 (prin telefon, de la trimisul nostru)

...Și Petrolul a pățit la Ploiești cu Jiul, ce a pățit Dinamo la București cu echipa ploieșteană. Ba chiar mai mult, căci Petrolul n-a lăsat oaspeților numai un punct ci pe amîndouă ! Surpriză ? Da, dacă apreciem partida după evoluția bună a Petrolului în meciul cu Dinamo de acum patru zile ; nu, dacă apreciem rezultatul prin prisma realității meciului de azi, în care echipa gazdă a jucat greșit atît în atac cît și în apărare. Încercînd să depășească apărarea Jiului (înaltă și masivă) cu pase pe sus, în pofida indicațiilor inițiale date de antrenorul Oană, jucătorii ploiești n-aveau șanse de izbîndă. După cum nici construcția atacurilor n-a beneficiat de un start fericit, întrucît marea majoritate a baloanelor recuperate de apărătorii ploiești poposeau din nou în picioarele jucătorilor adverși.

Din această cauză, partida, care începuse într-un ritm alert, și-a pierdut, treptat, din vivacitate, datorită abundenței de pase greșite care trimiteau mingea mai mult la adversar decît la coechipier. Și nivelul de joc se apropia de cota minimă, ideea spectacolului neinteresînd pe nimeni. De fapt, dacă apelăm la cifrele din caseta tehnică a cronicii ne putem da seama că șuturi pe poartă n-au fost decît 4 în 90 de minute, împărțite „frățește" între ambele formații. Dintre acestea, singurul gol al partidei : **abia reluate ostilitățile, după pauză, o minge trimisă înainte de către Cotormani, spre singurul avanpost al minerilor (Stoian) ajunge la Mierluț care nu găsește altă soluție decît să i-o paseze adversarului, lui Stoian nerămînindu-i decît să șuteze în poartă, după ce l-a scos dintre buturi pe Mihai Ionescu.** În rest, ar trebui să înșiruim o grămadă de faze care s-au consumat în „gol", nu însă în poarta lui Suciu, ci doar în suprafața sa de pedeapsă. Pentru că așa cum am arătat la început, jucătorii ploiești n-au avut nici un moment de clarviziune în atac, așteptînd să vadă ce o ieși. Și n-a ieșit nimic. Deși, în min. 23, Grozea avea ocazia să trimită mingea în poarta Jiului (Suciu era ieșit), dar atacantul ploiștean a preferat să fugă de răspundere, pasîndu-i lui Moldovan și acesta din urmă a scăpat de balon trimițîndu-l cu mult peste poartă.

După deschiderea scorului, practic Petrolul s-a instalat în jumătatea de teren adversă, dar 10 jucători avansați nu înseamnă dominare tactică. Iată de ce Jiul, care s-a apărat supranumeric, n-a cedat de fel, avînd chiar cea mai clară ocazie de a înscrie în această parte a meciului (min. 72) cînd singurul jucător păstrat în față, același Stoian, nu s-a mai descurcat ca la înscrierea golului și n-a fructificat un rapid contraatac. În careul lui Suciu s-a „remarcat" Dincuță, care a lăsat tot timpul impresia că nu știe ce are de făcut.

Dezolantă comportarea Petrolului pentru publicul ploieștean (care a aplaudat în mod sportiv evoluția oaspeților), neașteptată pentru cronicarul care l-a văzut evoluînd cu totul altfel, în deplasare, doar cu 4 zile mai înainte. Ce va fi la meciul cu liderul ?

Paul SLAVESCU

Stadion Petrolul, vreme excelentă, teren moale, spectatori — aproximativ 8 000. A înscris STOIAN (min. 47). Raportul șuturilor la poartă : 13—9 (pe spațiul porții : 2—2). Raport de cornere : 3—2.

PETROLUL : M. Ionescu 8 — Gruber 6, Bădin 7, Mierluț 6, Mocanu 7, Iuhasz 6, Mînăstire 7, Dincuță 4, Moldovan 4 (min. 73 Angelescu 6), Moraru 6, Grozea 4 (min. 46 Ciupitu 5).

JIUL : Suciu 8 — Georgescu 8, Georgevici 9, Stocker 8, Tonca 7, Cotormani 8, Dodu 7, Făgaș 6 (min 86 Urmeș), Stoian 8, Mulțescu 6 (min. 46 M. Marian 7), Naidin 8.

A arbitrat ZAHARIA DRĂGHICI ★★★★★, ajutat la linie de Gheorghe Manole și Stavru Nicolau (toți din Constanța).

Trofeul Petschovschi : 10.

La tineret-rezerve : Petrolul — Jiul 2—1 (1—1).

Năstase încheie suita celor 4 goluri. I. Constantin a centrat și tînărul atacant a reluat în plasă. Intervențiile lui P. Nicolae și Bologan sînt inutile. Este 4—0 ! Foto : V. BAGEAC

JOC EXCELENT AL GAZDELOR

(Urmare din pag. 1)

delor și Broșovschi reia mingea cu capul în plasă. Golul îl descumpănește pe băcăuani, care devin nervoși, oferind arbitrului prilejul să dea un prim avertisment lui Mioc pentru fault intenționat asupra lui Both. **Gazdele vor egala, totuși, în min. 27, cînd o excelentă pasă a lui Hriței este fructificată de Dembrovschi, printr-un șut pe jos, din viteză, care l-a surprins pe Vidac.**

U.T.A. revine, însă, și, la numai un minut după egalare, este din nou pe punctul de a înscrie cînd Both, din poziție clară de ofsaid, nesemnalizată de arbitrul de linie Văduvescu, creează în careu, dar spre norocul gazdelor, mingea, reluată de Sima, trece puțin peste poartă. Eroarea flagrantă a arbitrului îl face pe Ghiță să-și piardă controlul asupra nervilor și asistăm la o scenă condamnabilă, în care portarul băcăuan îl bruschează pe tușier, atrăgîndu-și un avertisment meritat din partea arbitrului de centru.

În min. 39, la o nouă lovitură indirectă, executată de Lereter din afara careului, Petescu s-a înălțat splendid peste adversarii săi și a reluat balonul cu capul în poarta lui Ghiță, care, la această fază a cam rămas spectator. Repriza se încheie astfel cu avantaj meritat pentru U.T.A. care s-a arătat în aceste prime 45 de minute superioară în ansamblu adversarei sale

După pauză, însă, cu gazdele se petrece un adevărat miracol. **Băcăuanii se dezlănțuie în atac și reușesc să egaleze chiar în min. 46, cînd la o acțiune pe partea dreaptă. Pană centrează, Vidac preferă să boxeze în loc să rețină și Hriței (care a făcut azi una dintre cele mai bune partide din cariera lui) a reluat dintr-o bucată în colțul sting al porții.** După numai 7 minute, băcăuanii vor lua pentru prima oară conducerea. **Rugiubei pri-**

Stadion „23 August" ; timp frumos, dar cu vînt ; teren moale, alunecos ; spectatori aproximativ 14.000. Au marcat : DEMBROVSCHI (min. 27), HRIȚCU (min. 46), SORIN AVRAM (min. 53) și LERETER (min. 76 autogol), respectiv, BROȘOVSCHI (min. 15) și PETESCU (min. 39). Raportul șuturilor la poartă : 27—7 (pe spațiul porții : 11—5). Raport de cornere : 9—2.

S. C. BACĂU : Ghiță 6 — Mioc 7, Cătargiu 8, Velicu 9, Comănescu 9, Vătafu 8 (min. 80 Sinăuceanu), Hriței 10, Pană 8 (min. 80 Pruteanu), Dembrovschi 9, Rugiubei 7, Sorin Avram 10.

U.T.A. : Vidac 6 — Birău 6, Lereter 6, Pojoni 7, Popovici 8, Petescu 7, Domide 8, Sima 5 (min. 87 Axente), Kun 6, Broșovschi 7, Both 7.

A arbitrat C. BĂRBULESCU ★★★★, ajutat la linie de Al. Văduvescu și Gh. Vasilescu I (toți din București).

Trofeul Petschovschi : 7.

La tineret-rezerve : S. C. Bacău — U.T.A. 0—2 (0—0)

POLITEHNICA	2(1)
A.S.A.	0(0)

IEȘENII VOR IERNA LINIȘTIȚI

IAȘI, 12 (prin telefon, de la trimisul nostru)

Remarcabil acest forcing al ieșenilor care după ce risipiseră cu duiumul punctele pînă acum, recoltează în ultimele patru partide o zestre de nu mai puțin 7 puncte. Ieri studenții din dealul Copoului i-au înfrînt pe mureșeni fără drept de apel. Iar victoria cîntărește și mai greu, deoarece a fost obținută în fața unui adversar redutabil. Păcat însă că în virtejul întrecerii mureșenii și-au pierdut cumpătul în repriza secundă, cînd, mai ales, după primirea celui de al doilea gol au transformat terenul într-o sală de procese, vociferînd, pledînd pentru fiecare fază și în ultimă instanță insultînd arbitrul și adversarii. Meciul debutează furtunos cu atacuri alternative și oaspeții lasă o bună impresie prin jocul lor ordonat și energic, bine orientat la mijlocul terenului de către Nagy. Fazekaș ratează în min 3, dar gazdele se eliberează de complexe și trec la ofensivă. Lupulescu irosește prima ocazie de gol în min. 12 și imediat Nagel blochează excepțional la o puternică bombă expediată de Moldoveanu. A.S.A. aplică un marcaj draconic, utilizează și jocul la ofsaid și se descurcă destul de bine în zona defensivă, unde Bölöni mătură totul în fața apărătorilor centrali. Romilă II primește primul cartonaș galben pentru un fault împotriva lui Hajnal comis în min. 17, cînd ultimul trage puternic peste bară. Urmează min. 25 : o combinație Marica—Lupulescu și apoi șutul imprecis al lui Moldoveanu. Dar peste un minut scorul e totuși deschis. La o nouă șarjă a gazdelor, Lupulescu trage dintr-o poziție laterală, mingea întîlnește un apărător mureșean deviază în picioarele lui Toth și apoi intră în poartă : 1—0. Ieșenii prind și mai mult aripi și escaladează tot mai des fortificațiile din fața porții mureșene. Încze IV și Simionaș se joacă însă cu ocaziile în min. 30 și 34, iar mureșenii provoacă un șoc portarului Costaș, datorită unui puternic șut al lui Mureșan care vîjîie la 2—3 cm peste bara transversală.

După pauză oaspeții joacă mai retras, aruncă multe mingi în aut dar nu se sfiesc să-și lanseze prin surprindere vîrfurile de atac spre poarta lui Costaș. Lupulescu și Ispir se faultează reciproc în min. 50 și văd și ei „galben" în fața ochilor. Moldoveanu execută „ca la carte" o lovitură liberă de la 20 m, dar Nagel reține în ultimă instanță. Partida se înfîrjește tot mai mult, nervii cedează tot mai des și Bölöni e și el sancționat cu cartonașul galben. În min. 64, Simionaș trage în bară, iar peste alte cinci minute Mărdărescu II ratează preluarea la o pasă „de aur" a lui Dănilă. E rîndul lui Nagy să vocifereze și să fie avertizat. Au mai rămas 8 minute de joc și partida tot mai înverșunată nu e încă decisă. Marica se hotărăște însă să pună el lucrurile la punct. Pătrunde în terenul mureșenilor, evită atacul lui Ispir și Toth, și pasează admirabil în diagonală la Lupulescu care complet liber marchează dezinvolt. Acum partida e jucată. Cu un minut înainte de sfîrșit, Mureșan este eliminat din teren pentru atitudine irevorențioasă față de arbitru.

George MIHALACHE

Stadion 23 August ; teren moale, alunecos ; timp frumos ; spectatori 5 000. Șuturi la poartă : 25—10 (pe spațiul porții 11—5). Raport de cornere : 4—4. Au marcat : TOTH (min. 26 autogol) și LUPULESCU (min. 82).

POLITEHNICA : Costaș 7 (nesolicitat) — Pall 7, Ianul 9, Stoicescu 9, Hanceriuc 7, Romilă II 6 (min. 46 Mărdărescu II 8), Simionaș 9, Încze IV 8, Lupulescu 7, Marica 7, Moldoveanu 6 (min. 68 Dănilă 7).

A.S.A. : Nagel 7 — Söllösi 7, Toth 7, Ispir 7, Czako 7 (min. 75 Orza), Nagy 9, Bölöni 8, Varodi 6, Mureșan 5, Fazekaș 5, Hajnal 7.

A arbitrat N. PETRICEANU ★★★★★, ajutat la tușă cu unele scăpări de Fr. Colosi și S. Stăncescu (toți din București).

Trofeul Petschovschi : 9.

La tineret-rezerve : Politehnica A.S.A. 3—1 (3—1).

STEAUA	4(2)
CRIȘUL	0(0)

HĂLMĂGEANU... A SPART GHEAȚA !

Iată, acum, în ceasul al 12-lea, Steaua n-a mai fost dispusă să mai ofere o nouă surpriză neplăcută (de genul celei cu C.F.R. Cluj), și-a strîns rîndurile și, în cele din urmă, a reușit să încheie sezonul cu o victorie clară, reconfortantă după atîtea săptămîni amare.

De fapt, nici ieri, necazurile n-au ocolit echipa bucureșteană. Iordănescu a trebuit să rămînă în afara terenului datorită unei stări gripale ; Cristache, manifestînd o scădere a potențialului de joc, a fost înlocuit cu Hălmăgeanu, aflat multă vreme pe banca rezervelor. Și culmea, tocmai acest Hălmăgeanu avea să spargă gheața și să deschidă echipei sale drumul spre victorie ! O victorie meritată, chiar și la acest scor pentru că adversara de ieri, prin „secundul" Vlad, iar Moldovan nici măcar nu a fost rezervă.

Dar să revenim la joc. Încă din start, Steaua a luat meciul pe cont propriu, pentru a evita orice neplăcere. Din minutul 2, apărarea oaspeților a intrat în alertă. Pantea l-a creat o bună situație lui Vigu, dar acesta a ezitat să șuteze. În min. 3, Năstase s-a angajat într-o vertiginoasă pătrundere, așa cum nu l-am mai văzut de multă vreme. Însă s-a dezechilibrat și a șutat peste poartă. Bucureștenii, „stăpîni" ai jocului, și-au creat situații bune, însă șuturile nu-și ating ținta (Vigu — min. 12, Aelenei — 19). Oaspeții sînt destul de timizi. Ei se închid bine în apărare (deocamdată), dar reușesc acest lucru, cu renunțarea totală la ideea de atac. Abia în min. 23, Șchiopu are o bună ocazie, datorită unei bîlbîieli a apărării bucureștene, și șutează, din vole, peste poartă. A fost un moment critic pentru Steaua, dacă vreți, un duș rece. **Dar a trecut și a venit minutul 28, cînd, după atîtea sute de minute de așteptare, Steaua avea să înscrie golul mult dorit. Autor ? Rezerva de pînă ieri —Hălmăgeanu. La o fază creată de centrarea lui Naom, Dumitriu III a pasat lui Hălmăgeanu și acesta, din colțul careului, a șutat excelent, din vole și a înscris.**

După cum se desfășurau ostilitățile în teren, era evident că diferența se va mări. Și așa a fost. **În min. 33, la centrarea lui Pantea, au sărit Sărac și Năstase. Orădeanul a lovit mingea și a trimis-o în bara propriei porți, de unde ea a intrat în gol.** După pauză, timp de încă o jumătate de oră aspectul general al meciului nu se schimbă : Steaua domină, Crișul se apără. Orădeni încearcă destul de rar să se apropie de poarta lui Haidu. După „bomba" lui Aelenei (min. 48), respinsă de Bologan, oaspeții au două momente mai bune (min. 53 și 54), cînd Nește și Moț reiau spectaculos centrările lui Tamaș și Suciu, dar șuturile nu sînt dintre acelea care să-l învingă pe Haidu. **Și, în min. 58, scorul devine 3—0.** Culmea, autorul golului n-avea să fie nici acum un înaintaș. **Sarcina de a transforma lovitura de la 11 m, în urma unui fault clar a lui Lucaci asupra lui Aelenei și-a asumat-o Vigu, care a transformat impecabil.** Apoi meciul, pînă atunci satisfăcător, a devenit confuz, cu conduceri inutile de baloane, cu pase greșite. Cîteva minute (70—75), Crișul a dominat. Apoi Steaua a revenit în atac și **în min. 82 Năstase salvează onoarea... înaintașilor, înscriind din centrarea lui Ion Constantin.** Crișul era învins fără drept de apel.

Constantin ALEXE

Stadionul Republicii : timp foarte friguros : teren bun ; spectatori 7—8 000. Au marcat : HĂLMĂGEANU (min. 28), SĂRAC (min. 33 — autogol), Vigu (min. 58, din 11 m), NĂSTASE (min. 82). Raportul șuturilor la poartă 18—6 (pe spațiul porții 9—1) ; raport de cornere : 10—4.

STEAUA : Haidu 8 — Sătmăreanu 7, Smarandache 8, Negrea 7, Hălmăgeanu 8, Naom 7, Vigu 8, Pantea 8, Aelenei 7, Năstase 7, Dumitriu III 6 (min. 46 I. Constantin 7).

CRIȘUL : Bologan 7 — P. Nicolae 6, Sărac 5, Lucaci 5, Balogh 5 (min. 76 Catona II), Nește 6, Dărăban 5, Suciu 5, N. Alexandru 7, Tamaș 5, Șchiopu 5 (min. 46 Moț 5).

A arbitrat TR. MOARCAȘ ★★★★, ajutat la linie de C. Ghiță și G. Pop (toți din Brașov).

Trofeul Petschovschi : 9.

La tineret-rezerve : Steaua — Crișul 2—0 (1—0).

Univ. CRAIOVA	2(1)
FARUL	0(0)

UN MECI URÎT ȘI DUR

CRAIOVA, 12 (prin telefon, de la trimisul nostru)

Semne proaste au fost încă de la început. Am asistat la o repriză stearsă, în care s-a muncit mult de ambele părți, fără să se joace însă un fotbal de calitate. Excepție făcea, în această primă parte a jocului, poate doar Tărălungă, printr-o activitate mai laborioasă în teren. Se abuza de pase — în ambele tabere — iar șuturile se expediau imprecis, mult în afara porții. Mai sigură în joc părea Farul, însă Universitatea juca mai hotărît, dornică, bineînțeles, să valorifice avantajul terenului propriu. Numai că toată repriza (pînă la lovitura de pedeapsă) craiovenii n-au șutat niciodată pe spațiul porții. La fel de „dezinteresați" în această direcție au fost și constănțenii... În ultimul minut al unei reprize de plictiseală, a căzut golul. În singura acțiune mai periculoasă, inițiată de craioveni, Martinovici a demarat puternic pe extremă și a centrat precis în careul de 16 m, acolo unde se găsea Tărălungă. Acesta a sărit „la cap". În același timp cu apărătorul constănțean Mareș. Cu corpul, constănțeanul l-a împins ușor, în aer, pe craiovean, atît însă cît să-l devieze din traiectoria balonului. Arbitrul M. Bică a intervenit, prompt, acordînd, prea ușor după părerea noastră, penalty, pe care **Oblemenco** l-a transformat cu siguranță.

Repriza a II-a a fost un infern. Jocul ambelor echipe — probabil cu condiția fizică pe sfîrșite, și cu necazul că nu le mai ieșeau combinațiile — a devenit încîlcit, nervos, deseori periculos. Constănțenii, nemulțumiți de acordarea loviturii de la 11 m, jucau foarte tare — deși nu asta era în nici un caz, calea spre egalare — și nici craiovenii nu se lăsau mai prejos. Faze bune de fotbal a fost greu să mai vedem în aceste condiții. Ar fi de semnalat ocazia lui Oblemenco (min. 65), cînd la o centrare a lui Nită nu a reușit să ajungă balonul care trecea prin fața porții goale și, mai ales, faza celui de-al doilea gol. La o minge foarte periculoasă — min. 79 — Ștefănescu a ieșit să respingă cu mîna în afara careului de 16 m, comițînd henț. De la 20 m de poartă, în urma acordării loviturii libere, **Oblemenco** a șutat excepțional, trimițînd balonul puternic, peste zid, direct la pășianjen : 2—0. Craiovenii au presat în această repriză, deci meritată victoria, dar jocul n-a fost... joc. Și de o parte și de alta s-a intrat tare, periculos, pe teren erau mereu jucători întinși pe jos. Fotbal n-am prea văzut dar fapte de consemnat au fost destule : Tărălungă a ieșit de pe teren accidentat (din vina lui), publicul s-a iritat, arbitrul a arătat de trei ori cartonașul galben (Tănase, Niculescu, Stoica) și o dată pe cel roșu, eliminîndu-l pe Sames pentru joc brutal. De fapt, meciul fusese scăpat din mînă, publicul fluiera mereu și huiduia (de multe ori fără rost), se crease o stare de tensiune în care erau angrenați toți : jucători, arbitru și public. Cu un gust tare amar am plecat de la acest gen de corridă.

Modesto FERRARINI

Stadion Central ; timp frumos, soare ; teren moale ; spectatori 10 000. A marcat OBLEMENCO (min 45 — din 11 m și min. 79). Raportul șuturilor la poartă : 11—7 (pe spațiul porții : 4—2). Raport de cornere : 5—6.

UNIVERSITATEA : Papuc 8 — Niculescu 6, Deselnicu 7, Sameș 6, Tacoi 4 (min. 46 — Velea 7), Donose 7, Ivan 7, Martinovici 7, Pîrvu 6, Oblemenco 8, Tărălungă 7 (min. 50 — Nită).

FARUL : Ștefănescu 7 — Mareș 6, Bălosu 7, Stoica 7, Ghirca 6, Antonescu 7, I. Constantinescu 6 (min. 75 — Goleac), Ologu 7, Tănase 6, Caraman 6 (min. 66 — Oprea), Turcu 6.

A arbitrat M. BICĂ ★★★, ajutat de A. Münich și Em. Martin (toți din București).

Trofeul Petschovschi : 6.

La tineret-rezerve : Universitatea Craiova — Farul 1—0 (0—0).

F.C. ARGEȘ	3(2)
DINAMO	2(1)

PUȚINI MAI CREDEAU (în minutul 21) CĂ VA FI UN MECI ATÎT DE FRUMOS

PITEȘTI, 12 (prin telefon, de la trimisul nostru)

Veneau campionii în arena din Trivale, Argeșul urcase rapid din valea neagră a clasamentului sub soare, Dobrin se odihnise în mod special pentru acest derby și lumea a umplut pînă la refuz stadionul. Și spectacolul n-a rămas o simplă himeră, chiar dacă în acel trist minut 21, partida părea definitiv compromisă.

Dinamo va reuși prima să înscrie. **În min. 10, datorită lui Ivan II, care în luptă cu Doru Popescu, nu sesizează că portarul Stan a ieșit să închidă unghiul și trimite mingea spre centrul porții, în careul mic, de unde dinamovistul, singur, înscrie fără probleme.** Argeșul însă nu-și pierde firea după acest gol. Vine însă acel minut 21, cînd o neatenție a arbitrului Emil Vlaiculescu incendiază arena. **Radu Nunweiller e obstrucționat de Prepurgel la circa 35 m de poartă dar arbitrul nu acordă nimic, mingea ajunge la Dobrin și „marele vrăjitor", e trintit în careu de Nelu Nunweiller și Sandu Gabriel. A fost firește 11 m, pe care arbitrul l-a acordat și Dobrin l-a transformat, egalînd, dar mai înainte echipa argeșeană comisese o infracțiune nesancționată.** După ce s-a transformat penaltyul, începe momentul urît al unei partide frumoase. Dinamoviștii îl înconjoară pe arbitru, îi cer socoteală pentru faza cu pricina, îl mai și îmbrîncesc, vin și cîțiva jucători pitești, și vă dați seama ce tablou !... Em. Vlaiculescu îi arată cu degetul (și nu cu cartonașul roșu !), tușa terenului lui Sălceanu, dar pînă la urmă... se alege Dumitrache cu un avertisment. Partida pare compromisă, dar vine golul lui Dobrin (min. 29) și liniștește spiritele. Spun golul lui Dobrin, chiar dacă Frățilă este autorul de drept. **Dobrin ajunsese, cum știe el să o facă, la colțul careului, pe dreapta, spre linia de fund, și de acolo a trimis cu măiestrie peste fundașii adverși o minge pe care aproape fără să vrei o introduci în poartă.** Dobrin, „incendiatorul", plimbă garda dinamovistă de pe o parte pe alta, o ametește cu driblingurile și pascle sale și numai Cavai reușește să respingă, ca prin minune, cu piciorul, în cădere (min. 32), și cu pumnul, sus la colț (min. 41), goluri ce păreau sigure. Gazdele așteaptă pauza și... Lucescu va rata de puțin egalarea

Cu schimbările făcute după pauză (e scos un apărător, e introdus un atacant), campionii au gînduri mărețe. Ce folos că antrenorul Nicușor a făcut mutarea tactică necesară, ce folos că dinamoviștii joacă bine, dacă Dumitrache trage o singură dată ca lumea, dar Pigulea scoate de pe linia porții (min. 46). Lucescu (min. 55) ajunge singur la marginea careului, pe centru, și se grăbește, trimițînd exact acolo unde era Stan. **Peste un singur minut, Dobrin îl deschide din careu, cu călcîiul pe Jercan, șutul acestuia lovește bara din dreapta portarului, mingea se duce în cealaltă bară verticală, revine în teren și Radu, pe fază, reia în gol.** Argeșenii cred că lupta-i încheiată și nu mai sînt cei de pînă acum. Dinamo, însă, nu se împacă cu situația. Campionii joacă mai bine decît adversarul cîteva minute, dar atacanții lor greșesc pasa decisivă, sau n-o urmăresc. **Doru Popescu va reduce scorul (min. 65) cu un șut pe unghiul lung, cu boltă, tras de lîngă Ivan, însă egalarea nu se produce.** Pentru că Radu Nunweiller n-are șanse, și în min. 72 respinge Stan, pentru că ezită Lucescu (min. 76), și în primul rînd pentru că Dobrin nu admite atîta risc și își trage echipa în atac.

Mircea M. IONESCU

Stadionul 1 Mai : timp frumos ; teren bun, ușor moale ; spectatori circa 17 000. Au marcat : DOBRIN (min. 21 — din 11 m), FRĂȚILĂ (min. 29), RADU (min. 56), respectiv DORU POPESCU (min. 10 și 65). Raportul șuturilor la poartă : 23—14 (pe spațiul porții : 13—8). Raport de cornere : 10—2.

F. C. ARGEȘ : Stan 8 — Pigulea 7, Barbu 8, Vlad 6 (min. 51 Ciolan 7), Ivan II 5, Prepurgel 8, Marian Popescu 6, Radu 7 (min. 79 Dobrescu), Frățilă 6, Dobrin 10, Jercan 8.

DINAMO : Cavai 9 — Cheran 8, Nelu Nunweiller 8, Sandu Gabriel 6 (min. 46 Dumitriu II 6), Sătmăreanu II 7, Deleanu 7 (min. 46 Dobrău 7), Radu Nunweiller 9, Sălceanu 7, Lucescu 6, Dumitrache 5, Doru Popescu 8.

A arbitrat EM. VLAICULESCU ★★★, ajutat la tușă de M. Moraru (bine) și V. Gligorescu (slab) — toți din Ploiești.

Trofeul Petschovschi : 8.

La tineret-rezerve : F. C. Argeș — Dinamo București 1—0 (0—0).

C.F.R. CLUJ	0
ST. ROȘU	0

DOMINARE STERILĂ

CLUJ, 12 (prin telefon, de la trimisul nostru)

Dacă C.F.R. Cluj a terminat prima parte a campionatului pe locul 16 în clasament, aceasta se explică, în mare măsură, prin lipsa de eficacitate a atacului. Echipa feroviară joacă bine în cîmp, combină frumos, jucătorii ei depun un travaliu însemnat, se susțin reciproc, pasează bine, dar cînd ajung în careul advers parcă li se înmoaie picioarele. Așa s-a întîmplat și azi (n.r. ieri) în partida cu Steagul roșu. Feroviarii au dominat marea majoritate a timpului, și-au supus adversarul unei presiuni, pe alocuri categorice, și-au creat cîteva situații de gol pe care, însă, le-au irosit. Echipa resimte acut absența omului de gol.

Steagul roșu a venit la Cluj cu gîndul la remiză. În acest scop, elevii lui Proca s-au aglomerat în apărare și, preocupați de evitarea golului, i-au lăsat în față, pe poziții avansate, doar pe Győrfi și Zotincă. Dar chiar și așa, brașovenii au beneficiat de mai multe situații de gol decît C.F.R. (raport : 3—1). Două dintre aceste ocazii au fost ratate de Pescaru : în min. 14, mijlocașul brașovean a reluat ușor, cu latul, de la 5 m, mingea centrată de Ivăncescu și portarul Godjea... s-a trezit cu mingea în brațe. Apoi, în min. 16, Győrfi a trecut ca vîntul prin apărarea localnicilor, a centrat înapoi, din viteză, dar Pescaru s-a grăbit și a șutat peste bară. În minutele 2 și 17, Adamache a apărat excelent două șuturi ale lui M. Bretan și Țegean. În min. 44, portarul brașovean a fost, însă, salvat de... O. Ionescu, care, la 2 m de poartă, a trimis cu capul, din plonjon, peste bară, mingea centrată de Țegean. A fost cea mai bună ocazie de gol, din acest meci, a clujenilor.

În repriza secundă, C.F.R. și-a continuat dominarea, a obținut cîteva cornere, a atacat uneori cu fundașii în terenul advers, însă prilej de a înscrie au avut oaspeții ! În min. 65, Győrfi, scăpat singur pe contraatac, a călcat pe minge în careu și Godjea, ieșit să-i micșoreze unghiul, a respins cu piciorul.

Antrenorii C.F.R.-ului, dr. C. Rădulescu și Laurențiu Munteanu, exasperați de ineficacitatea liniei ofensive, au recurs în repriza a doua, în min. 55, la o soluție inedită. L-au trimis în atac, ca vîrf, pe Cojocaru, fostul libero al echipei. Schimbare neinspirată din două motive : mai întîi, pentru că cel înlocuit nu trebuia să fie, după părerea noastră, Țegean, pînă atunci cel mai periculos atacant al gazdelor, și apoi pentru că fundașul Cojocaru, o dată intrat în joc, n-a făcut altceva decît să-și incomodeze coechipierii și să le încurce intențiile...

Dumitru VIȘAN

Stadion Municipal ; timp friguros ; teren înghețat ; spectatori aproximativ 1 000. Raportul șuturilor la poartă : 18—5 (pe spațiul porții : 3—2). Raport de cornere : 10—1.

C.F.R. : Godjea 7 — Szöke 8, Dragomir 7, Penzeș 7, Roman 7, M. Bretan 6, Vișan 7, S. Bretan 7, Munteanu II 5 (min. 75 P. Gheorghe), O. Ionescu 6, Țegean 7 (min. 55 Cojocaru 5).

STEAGUL ROȘU : Adamache 9 — Ivăncescu 7, Jenei 7, Olteanu 8, Rusu 6, Pescaru 8 (min. 80 Balint), Cadar 6, Zotincă 5, Serbănoiu 5 (min. 46 Dragoi 6), Gherghel 5, Győrfi 7.

A arbitrat C. DINULESCU ★★★★, ajutat bine la linie de Gh. Retezan și Ilie Puia (toți din București).

Trofeul Petschovschi : 9.

La tineret-rezerve : C.F.R. Cluj — Steagul roșu 1—1 (1—0).

RAPID	1(1)
„U" CLUJ	0(0)

GIULEȘTENII AU ÎNVĂȚAT (ceva) DE LA TOTTENHAM...

Partidă recomandată de o frumoasă tradiție, ieri, în „deschiderea" cuplajului de pe stadionul Republicii. S-au întîlnit două „stiliste" ale campionatului nostru, care au furnizat, de-a lungul anilor, la București și la Cluj, meciuri de plăcută amintire. Ambiții vechi — de pe vremea cînd la Rapid jucau Marian, Filoti, Valentin Stănescu, iar la „U" dr. Luca, Tony Dascălu, Coracu etc. —, transmise din generație în generație, au păstrat dorința celor două părți de a învinge (în întrecerea lor directă „en beauté", cum zic francezii, prin fotbal-spectacol, cum zicem noi. 7—8 000 de spectatori s-au prezentat ieri, în matineu, pe „Republicii", atrași de această promisiune din oficiu...

Ei bine, credem că mulți dintre ei au rămas cam dezamăgiți de joc, care a atins rareori cotele obișnuitelor partide Rapid — „U".

Este adevărat că universitarii de pe Someș au cultivat și ieri „gestul frumos", fotbalul elegant, asortat cu „dantelării" care plac ochilor... Din păcate însă, clujenii au UITAT poarta adversă, au uitat că fotbalul se joacă pentru a înscrie goluri, mișcările lor frumoase — individuale și colective — avînd ceva gratuit și absolut nefolositor. (Cu totul altfel a evoluat „U" împotriva lui Dinamo, de pildă, cînd fiecare atac, aproape, reprezenta o șarjă periculoasă, cu adresă).

La rîndul lor, rapidiștii — îndrăgostiți de-o viață de frumosul jocului, ca și de „efecte" destinate galeriilor, au evoluat ieri exact așa cum nu ni-i închipuiam, adică excesiv de sobru, urmărind, cu o tenacitate care tindea să acopere lipsa de inspirație a unora dintre „soliști", exclusiv rezultatul. Asociind lecția pragmatică primită miercuri de la o reprezentantă a fotbalului britanic (pragmatic prin excelență) cu evoluția sa în compania clujenilor, am tras concluzia că Rapid a avut, oricum, ceva de cîștigat din prima sa confruntare cu Tottenham.

Șutînd de 18 ori spre poartă, exact de două ori mai mult decît adversarii lor — care în jocul de cîmp s-au arătat cel puțin egali giuleștenilor — rapidiștii și-au materializat gîndurile realiste și au avut, în cele din urmă, un logic cîștig de cauză. **Unicul gol al partidei i se datorează în proporție de 90 la sută lui Neagu, care în minutul 43, după un „1—2" cu Dinu, a pătruns decisiv pe aripa stîngă, servindu-i lui Ene Daniel o mingegol, de deviat, ușor, în plasă.** Ceea ce ex-băcăuanul a și făcut cu toată dezinvoltura.

Subliniind aportul decisiv al lui Neagu la înscrierea golului (și implicit la obținerea victoriei), trebuie să menționăm că pînă la această fază virful-lance rapidist s-a văzut foarte puțin (și s-a văzut mai ales prin cunoscutele-i stîngăcii la preluare), dar în momentul cînd s-a ARĂTAT realmente în joc, intervenția sa a fost de maximă eficacitate. Tot Neagu a fost cel care a avut 2—0 în... bocanc (min. 56), dar șutul său a nimerit stîlpul porții apărate de Moldovan, și tot el a „întors" splendid o minge spre Ene Daniel (min. 81.), pe care acesta din urmă a fost la un pas de a o fructifica.

Abili și plăcuți la vedere în țesutul combinațiilor la mijlocul terenului, clujenii au avut o singură mare situație de gol în min. 56, cînd Uifăleanu, pătruns impetuos în careu, a fost contrat în extremis — la minge — de Boc și Răducanu, deznădăjduitul fazei fiind un banal corner.

Regretabile în contextul partidei momentele de nesportivitate de care s-au făcut vinovați **Dumitru** (în prima repriză, cînd a fost avertizat), **Munteanu** (care l-a „secerat" în repriza a doua pe Dumitru, în semn de „poliță", probabil, scoțîndu-l din joc) și... antrenorii **Marian și Onisie** — intrați pe teren (cu ce drept ?!), cu ocazia accidentării lui Dumitru, pentru a domoli spiritele, ei reușind, printr-un duel verbal pe care nu-l putem reproduce într-o pagină de ziar, să le atîte și mai mult.

Regretabile, ieșirile acestor doi tehnicieni apreciați pentru fair-playul lor, și ca jucători și ca antrenori.

Marius POPESCU

Stadionul Republicii ; teren bun ; timp rece ; spectatori aproximativ 7—8 000. A marcat ENE DANIEL (min. 43). Raportul șuturilor la poartă : 18—9 (pe spațiul porții : 6—3). Raport de cornere : 6—2.

RAPID : Răducanu 8 — Pop 8, Boc 8, Lupescu 8, Codrea 7, Dinu 8, Dumitru 8 (min. 70 Angelescu), Năsturescu 6 (min. 46 Petreanu 7), Ene Daniel 7, Neagu 8, Codreanu 6.

„U" CLUJ : Moldovan 3 — Crețu 7, Pexa 8, Solomon 8, Cîmpeanu 7, Anca 8, Fanea Lazăr 8, Uifăleanu 6, Munteanu 7, Adam 5, Lică 8.

A arbitrat IOAN RUS (Tg. Mureș) ★★★★, ajutat la linie de V. Pîrvescu (Buzău) și T. Leca (Brăila).

Trofeul Petschovschi : 9.

La tineret-rezerve : Rapid — „U" Cluj 4—2 (2—2)

DOUĂ EXCURSII GRATUITE LA OLIMPIADA DE LA MÜNCHEN
CÎND ? CUM ? VEȚI AFLA CURÎND

ÎNVINGÎND SELECȚIONATA NORVEGIEI
FORMAȚIA ROMÂNIEI S-A CALIFICAT ÎN SEMIFINALELE C. M. DE HANDBAL

● Se cunosc și celelalte semifinaliste ● Azi handbalistele românce întîlnesc echipa Iugoslaviei ● Japonia, Olanda și Norvegia în turneul pentru locurile 7-9

ROTTERDAM, 12 (prin telefon, de la trimisul nostru special)

Deși au mai rămas de disputat încă trei jocuri, cîte unul în fiecare grupă preliminară, se poate spune, totuși că azi (n.r. ieri) apele s-au limpezit în a IV-a ediție a Campionatului mondial feminin de handbal. Aceasta pentru că prin rezultatele înregistrate s-au clarificat lucrurile în aceste trei grupe preliminare, acum fiind cunoscute formațiile care s-au calificat în seriile semifinale ale competiției. Întrecînd selecționata Norvegiei (meci asupra căruia voi reveni) cu scorul de 8—6 (4—3), reprezentativa țării noastre se numără și ea printre cele 8 semifinaliste, care sînt **R.F.G., Danemarca** (grupa A), **Iugoslavia, România** (grupa B), **R.D.G., Ungaria** (grupa C). Ceea ce nu se știe încă și urmează să stabilească rezultatele ce se vor înregistra mîine (n.r. azi), în partide unde se vor afla față în față tocmai aceste formații, este alcătuirea celor două serii semifinale.

Acum, despre partida dintre selecționatele României și Norvegiei, disputată la Energiehale din acest mare port olandez. A fost un meci de mare luptă, în care handbalistele norvegiene și-au jucat ultima carte, făcînd totul pentru a obține victoria. Ele au utilizat în acest scop binecunoscuta tactică a atacurilor lungi, încercînd să oboseacă formația noastră încă din apărare și să prelungească momentele de posesie a mingii pînă la apariția fazei propice pentru înscrierea unui gol. Intuind acest lucru, antrenorii echipei române au folosit și ei un sistem de joc adecvat. În acest sens, cea mai bună realizatoare din formația adversă, Fladset — o handbalistă înaltă, cu o remarcabilă forță de șut — a fost ținută „om la om", tot timpul, partidei, de către Secheli-Popa, iar Arghir a fost utilizată exclusiv în fazele de atac, atunci cînd

TEREZIA POPA

selecționata noastră trecea în apărare, locul ei fiind luat de Oancea.

În aceste condiții, jocul nu a fost de un nivel spectacular prea ridicat, el rezumîndu-se la o luptă, uneori dură, în care ambele formații au căutat doar victoria, indiferent la ce scor. Din această cauză, primul gol al meciului, înscris de Arghir, a fost realizat abia după 5 minute de la fluierul de începere. A survenit apoi o egalitate (1—1), după care handbalistele românce au preluat din nou conducerea. Dar — cum spuneam — echipa Norvegiei a aruncat în luptă toate resursele sale, astfel că a egalat mereu : 2—2 (min. 13), 3—3 (min. 23). Totuși, selecționata noastră a terminat în avantaj prima repriză. După pauză, jucînd ceva mai atent în apărare și folosind mai bine contraatacurile, handbalistele românce s-au detașat mai clar : 6—3 (min. 41), 7—4 (min. 43), 8—4 (min. 44). Din păcate, în acest moment de evidentă superioritate a echipei române a intervenit o relaxare a jucătoarelor noastre, care a permis handbalistelor norvegiene să înscrie în final încă două goluri.

Echipa României a jucat în următoarea formație : **Climovschi — Popa, Schramko, Furcoi, Arghir (Oancea), Băicoianu, Sos.** Au mai fost folosite Mikloș, Ibadula și Munteanu. Punctele au fost înscrise de **Arghir (3), Sos (3), Popa, Mikloș** — România, **B. Andresen (2), A. Andresen, Gangs, Halvorsen, Storberg** — Norvegia. Au condus excelent **G. Houtbraken** și **T. Killhorn** — Olanda.

Iată și alte rezultate : **Iugoslavia—Norvegia** (grupa B) **14—7 (5—3)** — meci disputat sîmbătă seara ; **Danemarca—Japonia** (grupa A) **11—7 (4—4)** ; **R.D.G.—Olanda** (grupa C) **15—8 (8—3)**. Astfel că în turneul pentru locurile 7—9 vor juca echipele **Olandei, Norvegiei și Japoniei.** Mîine (n.r. azi) au loc partidele : **R. F. G.—Danemarca și Iugoslavia—România** la Groningen, **R D. G.—Ungaria** la Utrecht.

Hristache NAUM

La handbal masculin

ROMÂNIA—CEHOSLOVACIA 12-11, ÎN CEL DE AL DOILEA JOC

BRATISLAVA, 12 (prin telex). — În localitate a avut loc azi (n.r. ieri) partida revanșă dintre reprezentativele masculine de handbal ale României și Cehoslovaciei. Întîlnirea s-a încheiat cu victoria meritată a jucătorilor români, care au învins cu scorul de 12—11 (6—5). În general, meciul a fost extrem de disputat, uneori chiar dur, și din acest motiv nu a plăcut celor 2 500 de spectatori prezenți în tribunele Palatului sporturilor.

După o repriză echilibrată, în partea a doua a meciului, handbaliștii români au luat un avantaj de două goluri (8—6, min. 37 ; 9—7, min. 43 ; 10—8, min. 45) pe care, în finalul întîlnirii și l-au mărit : 12—9 (min. 53). Prea siguri de victorie, ei au slăbit alura, permițînd formației gazdă să se apropie pînă la un gol.

Golurile au fost înscrise de : **Gruia (8), Ștef, Birtalan, Gunesch (2)** — România, **Konecny (4), Kavan (3), Benes, Katusak, Satrapa, Jarry — thely** și **A. Marki** — Ungaria, Cehoslovacia. Au condus : **L. Keszthely** și **A. Marki** — Ungaria.

PE GHEAȚĂ ȘI PE ZĂPADĂ

HOCHEIȘTII SUEDEZI ÎNVINGĂTORI LA BRATISLAVA

Disputat la Bratislava, în fața a 11 000 de spectatori, meciul internațional de hochei pe gheață dintre reprezentativele Suediei și Cehoslovaciei, s-a încheiat cu scorul de 3—1 (2—0, 1—1, 0—0) în favoarea jucătorilor suedezi. Au marcat pentru oaspeți : Ahlberg, Nillson și Wickberg. Golul echipei gazdă a fost înscris de Stastny.

LA VAL D'ISÈRE : PROELL PIERDE, SCHRANZ CIȘTIGĂ

Concursul internațional de schi de la Val d'Isère a continuat cu desfășurarea probei feminine de coborîre. Victoria a revenit sportivei franceze Jacqueline Rouvier (22 de ani), cronometrată cu timpul de 1:26,89. Principala favorită a cursei, austriaca Annemarie Proell, s-a clasat pe locul doi, cu 1:27,26, fiind urmată de Françoise Macchi (Franța) — 1:28,17, Wiltrud Drexel (Austria) — 1:28,25 și Marie Therese Nadig (Elveția) — 1:28,31.

În urma rezultatelor înregistrate în această probă, în clasamentul individual feminin al „Cupei Mondiale" conduce Annemarie Proell cu 45 de puncte, secundată de Jacqueline Rouvier — 40 puncte, Françoise Macchi — 35 puncte, Isabelle Mir (Franța) — 15 puncte etc.

Proba masculină de coborîre din cadrul concursului internațional de schi de la Val d'Isère a fost cîștigată de cunoscutul campion austriac Karl Schranz. El a realizat timpul de 2:06,58, fiind urmat de compatriotul său Heini Messner — 2:06,87 și elvețianul Michel Daetwyller — 2:06,90.

În clasamentul masculin al „Cupei Mondiale" situația se prezintă astfel : 1. Messner 40 p ; 2. Schranz 33 p ; 3. Russi 28 p ; 4. Daetwyller 26 p ; 5. Hacker 25 p. Clasament pe națiuni : 1. Austria 184 p ; 2. Franța 132 p ; 3. Elveția 109 p ; 4. Norvegia 31 p.

DOUĂ EXCURSII GRATUITE LA OLIMPIADA DE LA MÜNCHEN CÎND? CUM? VEȚI AFLA CURÎND

ELISABETA POLIHRONIADE ACUMULEAZĂ PUNCTE

La Vrnjacka Banja, „Cupa campioanelor europene" la șah a continuat cu partidele din runda a 8-a. Maestra română Elisabeta Polihroniade (cu piesele albe) a învins-o pe olandeza Timmer. Alte rezultate : Konarkowska Sokolovska 1—0, Veroczi 1—0, Gaprindașvili-Erenska 1—0, Gordana Iovanovici-Eigenman 1—0, Wasnesky—Gheorghieva 1/2—1/2. În clasament : L. Veroczi (Ungaria) 5 1/2 p ; 2. Ivanka (Ungaria) 5 (2) p ; 3. Polihroniade (România) 5 (1) p.

TELEX

Într-un concurs de înot desfășurat la Sydney, tînăra Shane Gould (15 ani) a realizat o performanță excepțională pe distanța de 1 500 m liber. Australianca a parcurs cele 30 de lungimi de bazin în 17:00,6 corectînd cu 18,6 sec. vechiul record mondial deținut de americanca Cathy Calhoun.

Finala competiției europene de tenis pe echipe se va desfășura între selecționatele Italiei și Spaniei. În semifinale, disputate în localitatea italiană Ancona, echipa Italiei a întrecut formația Cehoslovaciei (2—1) iar selecționata Spaniei a învins reprezentativa R. F. a Germaniei (3—0).

În meci retur pentru „optimile," „Cupei Campionilor europeni" la baschet masculin, echipa Akademik Sofia a întrecut cu scorul de 105—92 (42—48) formația Flamingos Harlem (Olanda). Învingători în primul joc cu 94—92, baschetbaliștii bulgari se califică pentru sferturile de finală.

În prima zi a turneului internațional de polo pe apă care se desfășoară în Berlinul occidental, echipa orașului Barcelona a învins cu 10—3 (2—0, 5—0, 2—1, 1—2) formația iugoslavă Kotor. În alte două jocuri disputate s-au înregistrat următoarele rezultate : Sel. Berlinului occidental — Anvers (Belgia) 8—3, (2—1, 2—0, 2—1, 2—1) ; Hamburg — Viena 8—3 (0—1, 2—1, 3—1, 3—0).

Boxerul argentinian Nicolino Locche și-a păstrat titlul de campion mondial la categoria semimijlocie (clasa juniori), învingînd la puncte în 15 reprize pe columbianul Antonio Cervantes. Meciul s-a desfășurat la Buenos Aires și a fost urmărit de 22 000 de spectatori.

sportul în lume

JUNIORII CEHOSLOVACI ÎNVINGĂTORI ÎN MECIUL CU ECHIPA DE GIMNASTICĂ A ROMÂNIEI

CLUJ, 12 (prin telefon). — În Sala sporturilor s-a desfășurat întîlnirea internațională dintre echipele masculine de juniori ale României și Cehoslovaciei. Concursul, deosebit de disputat, a prilejuit evoluții de bun nivel tehnic, majoritatea componenților celor două formații obținînd note peste 9. Succesul a revenit, atît la individual cît și pe echipe, sportivilor oaspeți. Iată primii clasați la individual compus și pe aparate : **individual compus :** Zdenek Ruzicka (Cehoslovacia) 55,55 p, Radu Branea (România) 55,25, Gheorghe Iușan (România) 55,00 ; **sol :** Branea 9,45 p, Liviu Mazilu (R) 9,35 p, Nicolae Oprescu (R) și G. Tanenberger (C) 9,30 ; **cal :** Gh. Iușan și Vilhelm Ruzicka 9,30 p, Josef Skopalik (C) 9,20 p ; **inele :** Oprescu 9,40 p, Z. Ruzicka 9,35 p, Stanislav May (C) 9,20 ; **sărituri :** G. Tanenberger 9,35, Z. Ruzicka și Radu Branea 9,30 ; **paralele :** Branea și Z. Ruzicka 9,30, V. Ruzicka 9,20 ; **bară :** Branea, Oprescu, Adrian Stoica (R) și Z. Ruzicka 9,40 ; **pe echipe :** Cehoslovacia 273,70 p, România 272,95 p.

S-a concurat numai cu exerciții liber alese.

I. M. POCOL, coresp.

O SEARĂ MEMORABILĂ

(Urmare din pag. 1)

Apoi a început meciul, pe care l-ați privit pe micile ecrane, desigur, ca și noi cei din tribune, cu mîna pe piept, în dreptul inimii, pentru a face față emoțiilor. După ce ultima minge s-a pierdut în fundalul scenei, convingerea tuturor a rămas desigur una singură : **„Un mare Năstase l-a învins pe cel mai bun Stan Smith".**

Așa se încheie un an de tenis de-a dreptul fabulos, în care supercampionul nostru a început cu seria Gimeno — Pasarell — Ashe — Newcombe de la Richmond, în februarie, pentru a-l încheia la 12 decembrie, la Paris, în fața a 6, mari campioni, în frunte cu Stan Smith, învinși.

Acum, comentatorii din întreaga lume vor alcătui tradiționalele clasamente anuale. Posibil ca Newcombe sau Smith să rămînă totuși pe locul întîi. Mie, însă, dați-mi voie să vă reamintesc o poveste pe care am auzit-o cîndva... În secolul trecut, exista o dispută între criticii muzicali pentru a desemna pe cel mai bun pianist din lume. La un moment dat, unii ajunseseră la concluzia că faimosul Thalberg este cel mai bun. A urmat însă replica elocventă a unui cronicar vienez : **„E adevărat că Thalberg este cel mai bun pianist, dar Liszt este singurul..."**

Dați-mi voie să pun rivalitatea Smith — Năstase în ecuația Thalberg — Liszt.

★

Tot ce ne-am dorit, pentru această ultimă zi a întrecerii care trebuia să desemneze pe „campionul campionilor" tenisului, s-a împlinit întocmai. Ilie Năstase, marele nostru Ilie Năstase nu ne-a dezamăgit. El este cîștigătorul turneului care a reunit, timp de mai bine de o săptămînă în capitala Franței, pe cei șapteași mondiali ai rachetei.

De aci, de la Paris, vă simt parcă inimile bătînd mai cu putere, dragi cititori, pentru această extraordinară izbîndă românească, pe care ne-a oferit-o, cu magnifică măiestrie, acest sportiv magnific care este Ilie Năstase.

Dar să încercăm a rememora, în succinte secvențe, această extraordinară finală din sala Pierre de Coubertin, arhiplină de data aceasta, în care americanul Stan Smith — cîștigătorul Marelui Premiu—F.I.L.T. — a fost învins de secundul clasat, inversîndu-se astfel rolurile între acești doi tenismeni care au dominat sezonul '71 al sportului alb.

Superioritatea și dreptul la victorie al lui Năstase s-a văzut încă din primele schimburi de mingi. El este cel care reușește primul break al finalei, urcînd scorul la 4—2 în favoarea sa, în primul set, anihilînd teribilele lovituri de măciucă ale uriașului Stanley serviciile căruia păreau imposibil de returnat. Scorul urcă la 5—2, dar aci o primă surpriză se produce. Năstase nu reușește să-și valorifice serviciul, la 5—3, și apoi nici acela la 5—5. Setul se pierde printr-o formidabilă serie de cinci ghemuri cîștigate consecutiv de Stan Smith.

În al doilea set, Năstase conduce cu 2—0, dar din nou Smith restabilește egalitatea. Acesta se menține pînă la 6—6, după ce Ilie Năstase nu reușește să valorifice patru setbaluri ! Intervine regula de tie-break. Iată succesiunea schimburilor de mingi din acest ghem emoționant, încheiat în favoarea românului : 1—0, 1—1, 1—2, 2—2, 3—2, 3—3 (schimbare de teren) 4—3, 5—3, 6—3, 6—4, 7—4.

Setul decisiv este o luptă splendidă. La 3—3 servește Stan Smith și — cu un efort de-a dreptul incredibil — Năstase cîștigă trei mingi consecutive. O pierde pe a patra, dar o cîștigă, pe cea următoare : break, break-ul victoriei ! De aci încolo finala era jucată. Cu o superioritate incontestabilă, Ilie Năstase se distanțează în învingător. Finala a durat 1 oră și 12 minute.

Tenismanul român termină cu avans categoric, de două victorii, în clasamentul „Turneului campionilor" al cărui cîștigător detașat rămîne.

AȘII VOLANULUI 1971

Epilog în întrecerea bolizilor pe 4 roți. La Paris a avut loc, ieri dimineață, la sediul federației internaționale de automobilism, decernarea trofeelor acordate de acest for primilor trei clasați în competiția-circuit de Mari Premii automobilistice, cuprinzînd pentru campionatul mondial al conducătorilor de formula 1. Iată-l, în centru, pe „scoțianul zburător" **Jackie Stewart,** *sărbătorindu-și a doua victorie (prima — obținută în 1969), încadrat de următorii clasați, suedezul* **Ronnie Peterson** *(stînga) și francezul* **François Cevert.** *„Cei trei" pot fi fericiți și pentru motivul că au scăpat nevătămați din aceste veritabile curse ale morții...*

Telefoto : A.P.—AGERPRES

ÎN CIUDA ÎNFRÎNGERII SEVERE RUGBYȘTII ROMÂNI SÎNT APRECIAȚI ÎN FRANȚA

— Declarații și citate din presa franceză după meciul Franța-România

BEZIERS, 12 (prin telefon, de la trimisul nostru special). Oricît ar părea de ciudat, după rezultatul meciului Franța — România, sportivii noștri se află în continuare în atenția localnicilor. Simbătă seara, la festivitatea organizată de Federația franceză de rugby și municipalitate, în Sala Congreselor, rugbyștii români au format obiectul unei simpatii foarte firești. Cetățeni de toate vîrstele au angajat spontan dialoguri cu sportivii noștri, s-au arătat dornici să-i revadă în orașul lor, apreciind contribuția pe care au avut-o la un joc de mare spectacol. Este, de fapt, o confirmare a opiniei exprimate după meci de **dl. A. Ferrasse,** președintele forului de specialitate francez, care subliniază totodată că la Beziers, echipe dintre cele mai reputate au pierdut la scoruri mult mai severe. Cu ocazia acestei reuniuni am socotit necesar să cerem părerea cîtorva reprezentanți ai rugbyului francez despre meci. Iată ce ne-a spus, spre exemplu, **Fernand Cazenave,** antrenor secund al echipei franceze : **„Avem o bază extrem de solidă pentru turneul celor cinci națiuni. Testul cu românii a fost mult mai concludent decît cele cu australienii. Evident, proporția scorului a fost determinată de evoluția strălucită a echipei franceze în repriza a doua. Dar ceea ce este important, românii au lăsat o excelentă impresie în această mică patrie a rugbyului".** Ce păreri au jucătorii francezi ?

Astre, mijlocaș la grămadă : **„Am învins fiindcă am prezentat o echipă mare, mult mai puternică decît cea opusă australienilor la Colombe, unde n-am obținut decît 18 puncte. Românii mi-au lăsat o foarte bună impresie, dar lipsa lor de experiență internațională și-a spus cuvîntul".**

Villepreux, fundaș : **„Vîntul a jucat un rol important în stabilirea scorului final. În prima parte, cu vîntul în față, am ratat foarte mult. Românii au fost pur și simplu asfixiați în repriza a doua de rafalele de vînt. Apreciez jocul bun al lui Irimescu și Nicolescu".**

Și acum, cîteva spicuiri din presa franceză apărută azi dimineață :

„LA DEPÊCHE DE MIDI" notează, sub semnătura confratelui **Raymond Sautet : „Românii sînt în evident progres și în acest sens scorul cu care au pierdut ar putea fi descurajant pentru ei. Există însă, o explicație a acestui paradox. Faptul că pachetul francez a fost simbătă mai strălucitor ca oricînd. Se poate acorda o notă de „foarte bine" rugbyștilor din Carpați. Răsceanu, Tuțuianu și Ciobănel au format o linie a treia care a dat mult de furcă apărării franceze în prima repriză. Dinu a fost un stîlp foarte decis, percutant. Marea revelație a meciului a fost însă tînărul Atanasiu, excelent jucător de linia a doua. Apreciez, de asemenea, jocul lui Irimescu și Nicolescu. Românii trebuie să aibă mai multă inițiativă în domeniul contactelor internaționale. Pe scurt, a fost un meci de nivel bun, de calitate superioară celui cu australienii".**

„LA MARSEILLAISE DIMANCHE", sub semnătura lui **Felix Pujol** și **Jean Gaudichau,** face următoarea apreciere : **„Într-adevăr, la Beziers a evoluat un alt XV francez, mai suplu, mai valoros și mai unit ca niciodată, un XV care nu putea fi învins".** În continuare, se apreciază eforturile românilor de a face un joc cît mai bun în compania echipei gazdă, lucru care le-a reușit mai ales în prima repriză.

În **„FRANCE SOIR DIMANCHE" Jean Petriacq** remarcă jocul bun al înaintașilor români și, în special, al lui **Șerban.** De asemenea evoluția clarvăzătoare a lui **Irimescu,** pe care îl socotește cel mai bun jucător român care evoluează în echipe de club franceze.

Desigur toate aceste opinii, mai mult sau mai puțin binevoitoare, nu modifică o situație de fapt : diferența de forță în joc, luciditate și de experiență dintre rugbyul francez și cel românesc. Meciul de la Beziers a fost practic pierdut în repriza a doua, cînd nu numai forța vîntului (după cum ați văzut deloc neglijabilă), ne-a fost potrivnică, ci și marea clasă a rugbyștilor francezi, demonstrată pînă la evidență. Francezilor le-a mers din plin jocul în această a doua parte a întîlnirii. **Dauga** a condus magistral pachetul de înaintași, linia a treia s-a dovedit extrem de mobilă și penetrantă, mijlocașii, aripile precum și cei doi centri au etalat o gamă întreagă de posibilități de atac, obligînd echipa noastră să se apere și treptat să cedeze. Sigur, ne-am bucurat prea repede, considerînd după prima parte a jocului că am putea repeta rezultatul de la Bayonne și Toulouse.

Luni la prînz, rugbyștii români vor părăsi Beziers-ul, plecînd spre Mauleon, localitate situată la 40 de km de granița cu Spania și unde vor evolua joi, în compania selecționatei Bearn, aleătuită din jucători aparținînd unor echipe din prima ligă a campionatului francez.

Tiberiu STAMA

FOTBAL meridiane

BRAZILIA CALIFICATĂ ÎN TURNEUL FINAL AL J.O.

Învingînd selecționata Peru cu scorul de 1—0 (0—0) în preliminariile olimpice — zona sud-americană — echipa Braziliei s-a calificat pentru turneul final de fotbal al Jocurilor Olimpice de la München. Brazilia va lua parte astfel pentru a cincea oară la faza finală a turneului, după ce a fost reprezentată la Helsinki, Roma, Tokio și Ciudad de Mexico.

CAMPIONATE...

ANGLIA : Tottenham la o nouă victorie

În etapa a 21-a a campionatului englez, echipa Tottenham Hotspur (adversara formației Rapid București în „Cupa U.E.F.A."), a jucat în deplasare cu echipa Leicester, pe care a învins-o cu 1—0 (0—0). Golul victoriei a fost marcat în minutul 53 de Martin Peters. Alte rezultate : Arsenal—Coventry 2—0 ; Chelsea — Leeds United 0—0 ; Huddersfield — Crystal Palace 0—1 ; Liverpool — Derby County 3—2 ; Manchester City — Ipswich 4—0 ; Nottingham Forest — Everton 1—0 ; Sheffield United — Wolverhampton 2—2 ; Southampton — West Ham United 3—3 ; Stoke City — Manchester United 1—1 ; West Bromwich — Newcastle 0—3. Primele clasate.

1. Manchester United	21	14	5	2	47—25 33
2. Manchester City	21	12	5	4	41—20 29
3. Leeds United	21	12	4	5	30—17 28
4. Derby County	21	10	7	4	37—19 27
5. Liverpool	21	11	5	5	30—22 27
6. Tottenham	21	10	6	5	40—23 26
7. Shefield United	21	11	4	6	38—28 26

ITALIA : Etapa surprizelor

Nu mai puțin de patru partide s-au încheiat cu surprize : **Bologna, Mantova, Varese** și **Verona** au pierdut pe teren propriu. Nici Internaționale nu a fost scutită de pierderea unui punct pe teren propriu : 0—0 cu Cagliari ! Rezultatele etapei a IX-a și autorii golurilor : Bologna — Milan 0—2 (Prati 2), Fiorentina — Lanerossi Vicenza 2—1 (Merio și Chiarugi din 11 m, respectiv Maraschi din 11 m), Mantova — Sampdoria 1—2 (Sala, respectiv, Carelli și Cristin), Napoli — Roma 4—0 (Esposito 2, Altafini, Pogliana), Torino — Catanzaro 1—0 (Agroppi), Varese — Juventus 0—1 (Causio), Verona — Atalanta 1—2 (Vavasori autogol, respectiv Leonardi 2).

Primele clasate :

1. Juventus	9	7	1	1 18—9 15
2. Milan	9	6	1	2 13—7 13
3. Inter	9	5	2	2 16—7 12

Clasamentul golgeterilor : 1. **Boninsegna** (Inter) 7 g, 2. **Bettega** (Juventus) și **Riva** (Cagliari) 6 g, **Cappello** (Juventus), **Bigon** și **Prati** (ambii de la Milan) cîte 5 g.

Cesare TRENTINI

R. F. a GERMANIEI : Ultima etapă a turului

Ultima etapă a turului campionatului vest-german a programat derbyul dintre fruntașele clasamentului, Schalke 04 și Bayern München. Meciul a fost extrem de echilibrat și s-a încheiat cu victoria la limită (1—0) în favoarea formației din Gelsenkirchen. Singurul gol a fost înscris de olandezul Van Haaren, printr-un șut de la 25 m. Excelent s-au comportat portarul Nigbur și fundașul central Rüssmann — ambii de la Schalke — ultimul anihilîndu-l pe Gerd Müller. Jucînd la Bremen cu Werder, Borussia Mönchengladbach a terminat la egalitate (2—2), după ce a fost condusă cu 2—0, cu toate că „așii" Netzer, Müller, Heynckes și Bleidick nu au jucat în această partidă. Alte rezultate : Herta — V.f.L. Bochum 1—2, F. C. Köln — Hamburger S.V. 3—0, Borussia Dortmund — Hannover 96 1—1, Fortuna Düsseldorf — V.f.B. Sttutgart 4—0, Eintracht Braunschweig — Arminia Bielefeld 3—2, Eintracht Frankfurt — M.S.V. Düisburg 2—1.

Primele clasate :

1. Schalke 04	17	13	2	2 57—14 28
2. Bayern München	17	10	5	2 47—18 25
3. Borussia Mönchenglad	17	10	3	4 47—19 23

În clasamentul golgeterilor conduce **Gerd Müller** (Bayern München) cu 17 g, urmat de Rupp (F. C. Köln) 13 g, **Heynckes** (Borussia Mönchengladbach) și **Fischer** (Schalke 04) cu cîte 11 g.

J. NEUSSER

IUGOSLAVIA : Zeleznicear Sarajevo pe primul loc

Ieri a avut loc ultima etapă din turul campionatului iugoslaviei. Iată rezultatele : Steaua roșie Belgrad — Sarajevo 1—0, Zeleznicear Sarajevo — Partizan Belgrad 2—0, Dinamo Zagreb — Borac 0—0, Vardar Skoplje — Hajduk Split 1—1, Velej — Sloboda 0—0, Sutjeska —

GEAICI (Steaua roșie Belgrad)

Radnicki Niș 2—1, Olimpia Ljubljana — Maribor 3—0, Vojvodina Novi Sad — Radnicki Kragujevaț 5—1. Primele clasate :

1. Zeleznicear	17	10	4	3 27—14 24
2. Steaua roșie	17	9	5	3 25— 9 23
3. Vojvodina	17	8	7	2 26—13 23
4. O.F.K. Beograd	17	9	5	3 26—14 23

Fișier ANUL INTERNAȚIONAL 1971 (III)

MAI

1	Dresda : R.D. Germană — Italia A	4—0 (3—0)	T.O.
2	Guatemala City : Guatemala — Panama	3—1 (3—1)	T.O.
5	Lausanne : Elveția — Polonia A	2—4 (1—1)	
	Sofia : Bulgaria — Anglia	5—0 (2—0)	T.O.
	Copenhaga : Danemarca — Elveția	4—0 (2—0)	T.O.
	Salamanca : Spania — Turcia	3—0 (0—0)	T.O.
	Grieskirchen : Austria — Luxemburg	3—2 (2—1)	T.O.
9	Leipzig : R. D. Germană — Luxemburg A	1—2 (0—2)	C.E.
	Nicosia : Cipru — Spania A	0—2 (0—1)	C.E.
	Tananarive : Madagascar — Malawi.	4—2 (2—2)	T.O.
10	Dublin : Irlanda — Italia A	1—2 (1—1)	C.E.
12	Zürich : Elveția — Grecia A	1—0 (0—0)	C.E.
	Londra : Anglia — Malta A	5—0 (2—0)	C.E.
	Lisabona : Portugalia — Danemarca A	5—0 (2—0)	C.E.
	Tirana : Albania — Polonia A	1—1 (1—1)	C.E.
	Reykjavik : Islanda — Franța	0—5	T.O.
15	Cardiff : Țara Galilor — Scoția A	0—0	C.I.B.
	Belfast : Irlanda de Nord — Anglia A	0—1 (0—0)	C.I.B.
16	Bratislava : Cehoslovacia — România A	1—0 (0—0)	C.E.
	Addis Abeba : Etiopia — Zambia	6—3 (3—2)	T.O.
19	Sofia : Bulgaria — Ungaria A	3—0 (1—0)	C.E.
	Londra : Anglia — Țara Galilor A	0—0	C.I.B.
	Glasgow : Scoția — Irlanda de Nord A	0—1 (0—0)	C.I.B.
	Istanbul : Turcia — Spania	0—1 (0—0)	T.O.
20	Terni : Italia — R. D. Germană	0—1 (0—0)	T.O.
	Boras : Suedia — Finlanda A	4—1 (0—1)	C.S.
	Luxemburg : Luxemburg — Belgia A	0—4 (0—2)	
22	Londra : Anglia — Scoția A	3—1 (3—1)	C.I.B.
	Belfast : Irlanda de Nord — Țara Galilor A	1—0 (1—0)	C.I.B.
23	Moscova : U.R.S.S. — Algeria A	7—0 (4—0)	
	Hamilton : Bermude — Mexic	0—2 (0—1)	T.O.
26	Helsinki : Finlanda — Țara Galilor A	0—1 (0—0)	C.E.
26	Copenhaga : Danemarca — Belgia A	1—2 (0—0)	C.E.
	Stockholm : Suedia — Austria A	1—0 (0—0)	C.E.
	Tirana : Albania — România	1—2 (1—0)	T.O.
	Poznan : Polonia — Grecia	7—0 (3—0)	T.O.
	Bergen : Norvegia — Islanda A	3—1 (2—1)	
28	Pyongyong : R.P.D. Coreeană — Siria	0—0	T.O.
29	Kingston : Jamaica — Antilele Olandeze	2—1 (2—0)	T.O.
	Marburg : Austria — Luxemburg	2—0 (1—0)	T.O.
30	Dublin : Irlanda — Austria A	1—4 (0—3)	C.E.
	Moscova : U.R.S.S. — Spania A	2—1 (0—0)	C.E.
	Lusaka : Zambia — Etiopia	0—1 (0—1)	T.O.
	Libreville : Gabon — Camerun	2—3 (2—1)	T.O.
	Hamilton : Bermude — Canada	0—3 (0—1)	T.O.

LEGENDA. — T.O. : preliminariile turneului olimpic ; C.E. : preliminariile campionatului Europei ; C.I.B. : campionatul interbritanic ; C.S. : Cupa Scandinaviei ; celelalte jocuri au fost amicale (reprezentative A).

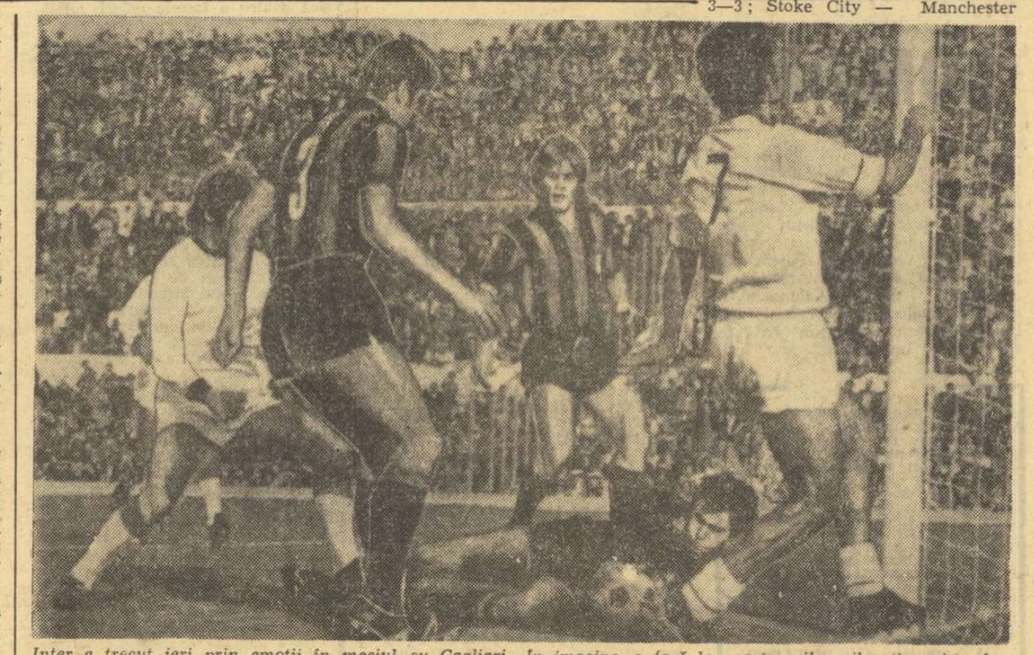

Inter a trecut ieri prin emoții în meciul cu Cagliari. În imagine, o fază la poarta milanezilor (în prim plan, Facchetti, portarul Bordon și Oriali de la Inter). Rezultatul a rămas, însă, alb (0—0)

Telefoto : A.P.-AGERPRES

Redacția și administrația : București, str. Vasile Conta nr. 16 ; telefoane : centrală 11.10.05, secția corespondenți 11.51.09, interurban 72 și 286 ; telex : sportrom buc. 180. Tiparul „I. P. Informația", București 40368

PROLETARI DIN TOATE ȚĂRILE, UNIȚI-VĂ!

Sportul

ZIAR AL CONSILIULUI NAȚIONAL PENTRU EDUCAȚIE FIZICĂ ȘI SPORT

ANUL XXVII — Nr. 6906 | 4 PAGINI 30 BANI | Marți 14 decembrie 1971

„STEAUA LUI NĂSTASE STRĂLUCEȘTE PE FIRMAMENTUL SPORTULUI ALB!"

● Ecouri după finala „Turneului campionilor", cîștigată strălucit de primul tenisman român ● Comentariile ziarelor pariziene, londoneze și ale agențiilor internaționale de presă

PARIS, 13 (prin telefon) — Sub titlul **„Năstase — un maestru"** comentatorul Gerard de Peloux face — în cotidianul francez de mare tiraj **„LE FIGARO"** — elogiul marii victorii a campionului nostru, oferind o sinteză a tuturor elogiilor presei franceze. Și, parcă nemulțumit de calificativul din titlu, Gerard de Peloux recurge la calificativul absolut : **„Ilie Năstase a devenit marele maestru al tenisului, în urma victoriei asupra lui Stan Smith, la capătul unei bătălii pasionante, entuziasmîndu-i pe cei 5 000 de spectatori, care au invadat pur și simplu sala Coubertin, pentru a asista la un recital extraordinar de virtuozitate sportivă. Într-adevăr, se întîmplă foarte rar să asiști la un meci de tenis al cărui adversari se prezintă atît de strălucitor, atît de inspirați... Ilie Năstase s-a dovedit mai abil decît Stan Smith, fiind capabil de lovituri la limitele imposibilului, dar superioritatea lui s-a datorat și unei prospețimi fizice deosebite".**

„LE PARISIEN LIBÉRÉ" : „În ultima parte a meciului, principala preocupare a lui Năstase a fost aceea de a deregla tenisul mai aplicat al lui Smith prin crosuri și mai ales prin smeciuri care l-au pus pe acesta în totală derută. Acest stil, plin de subtilitate, i-a permis lui Năstase să se exprime la superlativ și mai ales să-l demobilizeze pe american, determinîndu-l să-și piardă autocontrolul în schimburile de mingi decisive".

„L'AURORE" : „Ilie Năstase este un artist uneori bizar (el a pierdut aproape toate seturile prime în acest turneu) dar de cele mai multe ori strălucitor. El a reușit o mare performanță, dominînd pe uriașul american Stan Smith la capătul a trei seturi pasionante și cu multe răsturnări de situații spectaculoase, pentru a încheia neînvins acest turneu al campionilor".

Comentariul lui **„L'EQUIPE"** reia tema prospețimii, dar explică căderea lui Stan Smith nu prin oboseala acumulată în meciul precedent, cu Graebner, ci prin suprasolicitarea în final a campionului american, care a fost pus în situații fără ieșire de către loviturile neașteptate ale lui Ilie Năstase. **„La începutul celui de al treilea set** — scrie ziarul parizian — **oboseala a început să-l cuprindă pe Stan Smith, care nu încetase nici o clipă să alerge după mingile trimise pe picior greșit de adversarul său".** Articolul din **„L'EQUIPE"** se referă apoi la factura jocului, menționînd : **„În ciuloan CHIRILA**

(Continuare în pag. a 4-a)

„Campionul campionilor" primește felicitări de la Jack Kramer — directorul concursului — în timpul festivității de premiere din sala Coubertin. În al doilea plan : Stan Smith, învinsul lui Năstase.
Telefoto : A.P. — AGERPRES

Ultimul cuvînt

În emoționanta cronică pe care colegul nostru Ioan Chirilă o transmitea duminică seara de la Paris, la cîteva minute după epuizarea marei finale, rîndurile de încheiere erau adresate cronicarilor de specialitate, care-și întocmesc tradiționalele clasamente de sfîrșit de an. Unii s-au și grăbit să le facă, înainte de Coubertin. Pentru a fi, desigur, primii la cuvînt. Și s-au înșelat.

Splendida victorie a lui Ilie Năstase, în „Turneul campionilor", cere o reconsiderare a ierarhiilor din sezonul de tenis '71. Nu numai faptul că l-a învins, în ultimul meci, pe Stan Smith, cîștigătorul Marelui Premiu — F.I.L.T., dar îndeosebi maniera categorică în care a evoluat de-a lungul întregii competiții, îi urcă în mod considerabil cota de apreciere. Toți adversarii întîlniți în sala Pierre de Coubertin, fruntași ai maratonului tenistic din acest an, au fost pe rînd decimați. Confirmare a precedentelor succese culese de tenismanul român, ca și a marilor sale calități.

Se impune, deci, rectificarea tuturor celor stabilite pînă acum în materie de clasificări mondiale și europene, pe anul în curs. Evident, sarcina nu este ușoară. În amalgamul de mari competiții din sportul alb, în acest sezon non-stop,

Radu VOIA

(Continuare în pag. a 4-a)

Punct și virgulă la... finalul turului campionatului de fotbal

PRIMA EVIDENȚĂ A COMPETIȚIEI — ASCENDENȚA SPECTACULOASĂ A PROVINCIEI !

Un sezon încărcat cu tensiune — mai multă ca de obicei — și cu satisfacții — mai mari ca în alte toamne (cîștigarea grupei preliminare a campionatului european, calificarea în sferturile de finală obținută de Steaua în „Cupa Cupelor" și U.T.A. în „Cupa U.E.F.A." ; la Rapid nu îndrăznim să sperăm, deși le-am dori din inimă și giuleștenilor atingerea aceleeași performanțe) n-a ... vrut să se încheie în ultima etapă a turului, păstrîndu-ne încă 4 partide de care simpatizanții U.T.A.-ei, Rapidului, Politehnicii Iași, Steagului roșu și A.S. Armatei se vor bucura, deși favoritele lor vor suferi (rigorile vremii)...

În pofida caracterului nedefinitiv al punctajelor și al ordinii, *cele 116 partide disputate în cadrul primei părți a campionatului au reușit să decanteze cîteva grupe de valori*, care s-au plasat — prin calitatea jocului prestat și prin exponentul lui, punctajul — cu destulă... fidelitate pe scara actualului clasament.

Altfel spus, nu există echipe favorizate sau dezavantajate — prin locul pe care-l ocupă —, fiecare găsindu-se cam pe treapta pe care o merită.

Așa stînd, după părerea noastră, lucrurile, ne vom permite să subliniem *prima evidență* a acestui tur : *ascendentul incontestabil a 4 „provinciale", a căror evoluție merită toată stima : U.T.A.* — 18 puncte (mai are două jocuri de disputat). *SPORT CLUB BACĂU* — 19 puncte, *UNIVERSITATEA CLUJ* — 18 puncte, *F.C. ARGEȘ* — 18 puncte.

Ce au adus, în principal, aceste echipe în prima parte a campionatului ?

U.T.A. a fost... U.T.A., aceeași echipă, cu aproximativ aceleași evoluții din ultimii 4—5 ani.

Un „plus" notabil în această toamnă: *activizarea incontestabilă a liniei*

Marius POPESCU

(Continuare în pag. a 3-a)

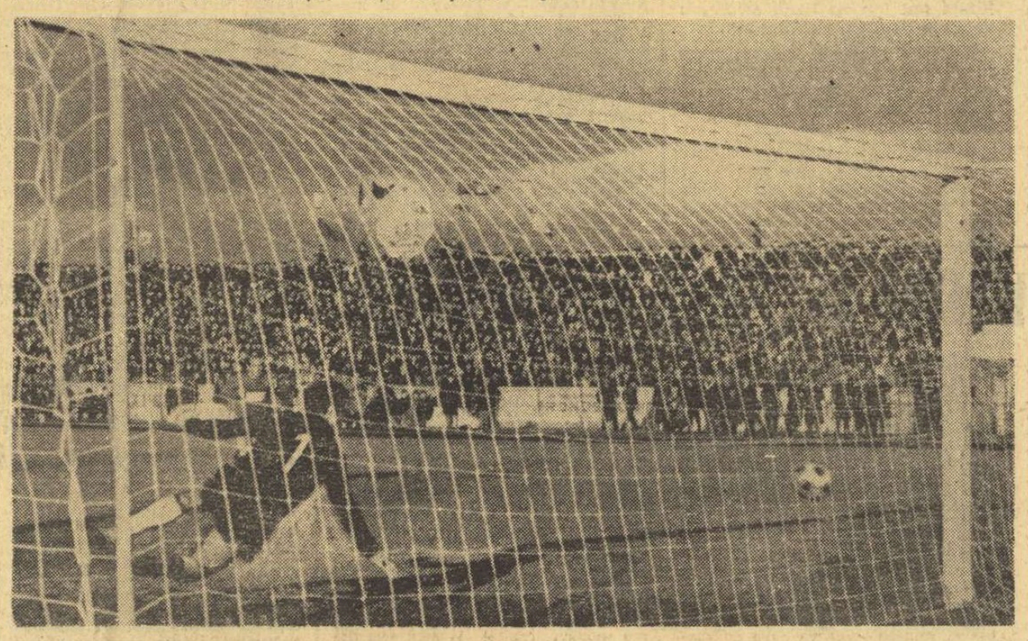

Golul al treilea al băcăuanilor, în meciul de duminică cu U.T.A., prin care ei au luat conducerea : mingea trimisă în bară de Rugiubei (care nu se vede în imagine) va reveni la Sorin Avram, iar șutul acestuia nu va mai greși ținta
Foto : V. BOGDĂNEȚ — Bacău

ULTIMELE DOUĂ ZILE PENTRU DEPUNEREA OPȚIUNII DV. ÎN TRADIȚIONALA ANCHETĂ

„CEL MAI BUN SPORTIV ROMÂN AL ANULUI 1971"

Au mai rămas numai două zile pînă la încheierea tradiționalei anchete „CEL MAI BUN SPORTIV ROMÂN AL ANULUI 1971".

Interesul cu care este înconjurat acest concurs se dovedește — ca în fiecare an, de altfel — cu totul deosebit, scriptele noastre înregistrînd pînă acum cîteva mii de scrisori, al căror număr crește abundent cu fiecare drum al poștașului.

Din toate colțurile țării, amatorii de sport trimit opiniile lor, indicînd 10 dintre cei mai buni sportivi ai țării, tineri și tinere care s-au remarcat în întîlniri interne și internaționale de prestigiu.

Amintindu-vă că ultimul termen de depunere a corespondențelor dv. pe adresa anchetei „CEL MAI BUN SPORTIV ROMÂN AL ANULUI" este 15 decembrie, menționăm că ziarul „Sportul" acordă celor ce vor indica ordinea exactă a primilor 10 clasați importante premii în obiecte și abonamente.

Așadar, numai astăzi și mîine mai puteți expedia opțiunile dv. pentru desemnarea SPORTIVULUI ROMÂN NR. 1 AL ANULUI 1971.

PRINCIPIILE DE HĂRNICIE, CINSTE, ONOARE ȘI DEMNITATE SOCIALISTĂ ÎN DEZBATEREA SPORTIVILOR ARGEȘENI

În marea sală a Casei de cultură din Pitești s-au adunat ieri după-amiază peste 100 de sportivi fruntași, antrenori, profesori, instructori voluntari și activiști ai mișcării de educație fizică și sport din județul Argeș, pentru a participa la o întîlnire cu tovarășul **Gheorghe Năstase**, membru al C.C. al P.C.R., prim-secretar al Comitetului județean de partid, președintele Consiliului popular județean.

Tema discuției: modul cum contribuie tineretul sportiv din județ la promovarea principiilor de hărnicie, cinste, onoare și demnitate socialistă în muncă și în viață, pe care Argeșul și le-a înscris pe frontispiciul preocupărilor sale actuale.

În prezidiul adunării s-au aflat tovarășii **Marin Birjega**, vicepreședinte al C.N.E.F.S., **Grigore Comartin**, secretar al Comitetului județean de partid, **Constantin Voineag**, prim-secretar al comitetului județean al U.T.C., **Gheorghe Crețu**, președintele C.J.E.F.S. Argeș, **Cristian Panaitescu**, antrenor emerit la box.

Au luat cuvîntul prof. Gabriel Bădescu, directorul Liceului central experimental de atletism din Cimpulung Muscel, Emilian Bălănescu, antrenor de lupte la C.S. Pitești, Florin Halagian, antrenor al echipei de fotbal F.C. Argeș, prof. Nicolae Delcuescu, directorul Școlii sportive din Pitești, prof. Mihai Sorescu, asistent la Facultatea de educație fizică a Institutului Pedagogic, precum și Constantin Voineag care a înmînat din partea Comitetului județean U.T.C. diplome de onoare unor sportivi.

Adresîndu-se sportivilor, tuturor celor prezenți, tovarășul **Gheorghe Năstase** a evocat marile succese obținute de județul Argeș în ridicarea producției materiale și îmbogățirea patrimoniului spiritual al națiunii române și i-a felicitat pentru succesele obținute în anul 1971, exprimîndu-și convingerea că tineretul acestor meleaguri nu-și va precupeți eforturile pentru a duce faima hărniciei și cinstei lor, pentru a-și dovedi devotamentul față de politica partidului, hotărîrea de a o transpune integral în viață.

A fost o seară emoționantă, plină de învățăminte, asupra căreia vom reveni.

Astăzi, de la ora 20, la Patinoar

ROMÂNIA - SLOVACIA (B), LA HOCHEI

Pregătirile echipei noastre de hochei pentru participarea la grupa B a campionatului mondial au intrat în faza verificărilor severe.

Primul meci, din suita celor nouă programate în luna decembrie, are loc astăzi, la Patinoarul artificial „23 August" din Capitală (ora 20), în compania uneia dintre cele mai tari formații care a evoluat la București : SELECȚIONATA SECUNDĂ A SLOVACIEI. Oaspeții dispun de o garnitură tînără, dar omogenă, alcătuită în mare majoritate din jucători care evoluează în prima ligă a campionatului cehoslovac, mulți dintre ei fiind apți să facă parte chiar și din reprezentativa țării.

Hocheiștii noștri, au evident o misiune dificilă. Dar ei au arătat nu o dată că știu să se mobilizeze pentru partide grele, ceea ce ne face să nutrim speranța într-un rezultat bun. Dar, mai presus de aceasta ne interesează potențialul real al formației române.

Partida va fi condusă de un cuplu de arbitri bulgari. Revanșa are loc miercuri, de la ora 18. Hocheiștii cehoslovaci sînt așteptați astăzi, la prînz, în București. (Alte știri și comentarii din actualitatea hocheistică, în pagina a 2-a la rubrică)

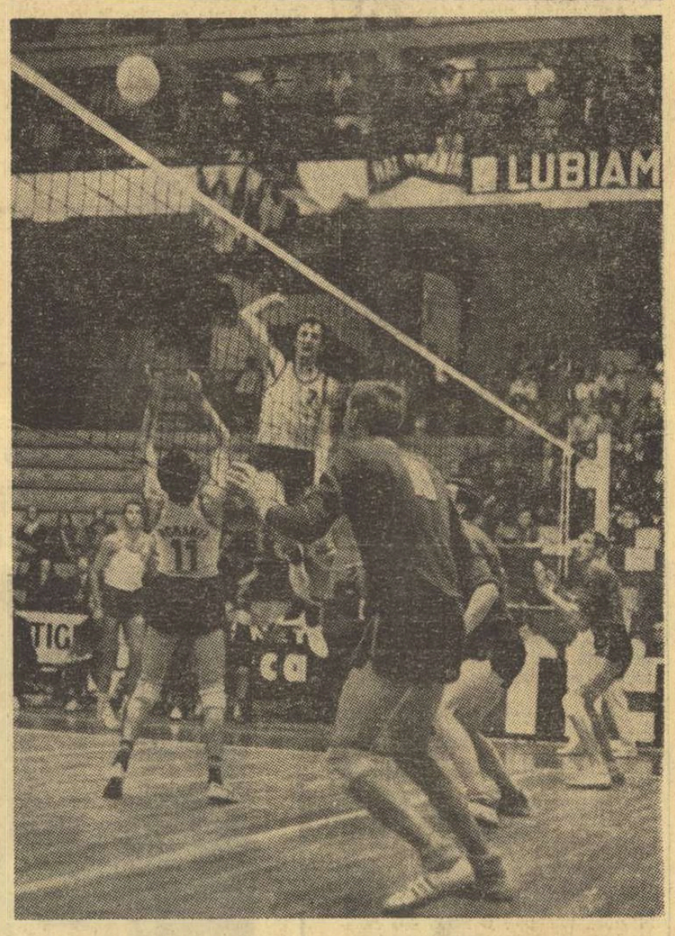

Combinație de finețe, realizată de coordonatorul Marian Stamate (11), care va deruta apărarea la fileu a adversarilor printr-o pasă pe spate. Alături, Cornel Oros fentează atacul pentru a pune pe picior greșit blocajul. Fază din meciul România — U.R.S.S., desfășurat în „Palalido" din Milano, în cadrul Campionatului european
Foto : Ion MIHĂICA

TOTTENHAM A SOSIT ASEARĂ LA BUCUREȘTI

● Cum a jucat echipa londoneză în prima partidă : calitățile și limitele ei ● Accidentat duminică, în partida cu „U" Cluj, Dumitru va fi miercuri indisponibil

Mîine va avea loc al doilea meci dintre Rapid și Tottenham Hotspur. La Londra, jocul a fost dominat de către fotbaliștii englezi, care au o echipă robustă, harnică și energică, în stare să-și supună adversarul la o presiune mare și constantă. Disputa dintre Rapid și Tottenham s-a purtat mai întîi în plan atletic. Și, deși fotbaliștii bucureșteni au pus la bătaie toate energiile lor fizice, adversarii aveau să fie mereu mai vitali, mai puternici, mai rezistenți.

Pe teren propriu, Tottenham își atacă adversarul de la început. Nici un studiu, nici o tatonare, spiritul ofensiv animă din primele secunde pe toți cei 10 din cîmp, indiferent de specializarea fiecărui. Jucătorii managerului Nicholson traversează repede mijlocul terenului ca să acționeze cît mai mult în preajma sau în interiorul careului. Gilzean (de 23 ori în-

Romulus BALABAN

(Continuare în pag. a 3-a)

O parte dintre jucătorii echipei Tottenham, aseară pe aeroportul internațional Otopeni
Foto : V. BAGEAC

Finala șahiștilor

CIOCÂLTEA, VIRTUAL CAMPION

În penultima rundă a campionatului masculin de șah, disputată aseară, s-au înregistrat următoarele rezultate: Neamțu — Stoica 1—0, Grunberg — Adam 1—0; partidele Ciocâltea — Pavlov, Pușcașu — Ghizdavu, Botez — Reicher, Szabo — Vaisman, Mititelu — Ghinda, Ghițescu — Buza și Drimer — Ungureanu s-au încheiat remiză. S-a întrerupt partida Partoș — Șuta, în partida întreruptă din runda a 19-a, Ungureanu l-a învins pe Ghițescu.

În urma acestor rezultate, Victor Ciocâltea este virtual campion. Clasamentul înaintea ultimei runde: Ciocâltea 13½ p., Ungureanu 13 (a terminat toate partidele), Ghițescu 12, Partoș 11 (1), Botez, Neamțu 11, Mititelu, Pavlov 10½, Vaisman 10 etc.

T. NICOARĂ

ANGAJAMENTUL FIZIC, SOLICITAT ȘI... RESPINS DE BASCHETBALIȘTI!

Mai mult ca oricînd, derbyul Steaua — Dinamo a dezvăluit cît de labilă și subiectivă este poziția baschetbaliștilor noștri fruntași față de maniera de arbitraj. Începem prin a aminti că la încheierea multor întîlniri internaționale, componenții reprezentativei țării sau ai echipelor de club s-au plîns că au fost dezavantajați, deoarece arbitrii (din alte țări) au permis jocul bărbătesc, angajamentul fizic, cu care ei nu sînt obișnuiți, deoarece în meciurile campionatului național cavalerii fluierului sînt foarte severi și sancționează aproape orice contact personal. Problema, datînd de multă vreme, a fost dezbătută deseori de colegiile centrale de arbitri și antrenori sau cu prilejul colocviilor organizate cu regularitate și competență de forul suprem al arbitrilor.

Din păcate, însă, primii care recuză această manieră de arbitraj, care își manifestă vădit și, uneori, nesportiv, dezacordul, sînt aceiași jucători fruntași pe care îi auzeam plîngîndu-se de strictețea arbitrilor români. Meciul Steaua — Dinamo a oferit, din nefericire, multe exemple în acest sens. Tarău, Albu, Oczelak, Novac, Spinu, pentru a nu aminti decît pe cîțiva dintre protestatari, s-au adresat în nenumărate rînduri arbitrilor C. Negulescu și M. Aldea pentru a se plînge că sînt faultați de adversari. În realitate, era vorba de **angajamentul fizic** permis de regulament,

D. STANCULESCU

(Continuare în pag. a 2-a)

Pentru voleiul nostru masculin

ORIZONT OLIMPIC

MÜNCHENUL NU-I O „FATA MORGANA"

Bătălia pentru München, pentru Jocurile Olimpice din august 1972, a devenit de pe acum acerbă, în ea fiind angajați toți cei care și-au dobîndit dreptul de participare și mai cu seamă cei care năzuiesc să-l obțină în confruntările de selectare dinaintea marelui eveniment sportiv al anului viitor.

Pentru această din urmă, problema pregătirii se pune cu o rigoare și exigență sporite. Între sporturile de echipe care aspiră la reprezentare în ampla competiție din capitala Bavariei se află și voleiul masculin românesc. Tricolorii noștri n-au izbutit — în competițiile care acordau locuri în turneul olimpic — să-și asigure acest drept, fie din cauza potențialului scăzut al echipei naționale în perioada competiției la care ar fi putut cîștiga acest drept (C.M. din 1970), fie din cauza neparticipării la J.O. din 1968 (prim criteriu de calificare) sau în împrejurările cunoscute de la campionatul european din acest an, în care calificarea a fost ratată prin jocul rezultatelor. Prin urmare, ultima șansă ca voleiul nostru masculin, care a marcat o frumoasă revenire în prim planul ierarhiei mondiale, să fie prezent pe scena olimpică rămîne turneul de calificare din Franța (4—11 august). O misiune considerată de specialiștii care au văzut echipa română la C.E. din Italia drept ușoară, dar pe care noi o socotim dificilă, întrucît mulți dintre puternicii noștri adversari vor merge în Franța, fără îndoială, cu gîndul la competiția olimpică. Ne referim în primul rînd la formațiile Ungariei, R.P.D. Coreene, S.U.A., Belgiei, Italiei, Olandei și Iugoslaviei. În plus, competițiile voleibalistice au cunoscut adesea surprize de mari proporții.

NU ESTE EXCLUSĂ POSIBILITATEA SURPRIZELOR

Cum spuneam, voleiul masculin românesc marchează o ascensiune impresionantă pe scara valorilor. Stau mărturie rezultatele pe care echipa noastră națională le-a înregistrat în competițiile anului 1971, în care a iz-

Aurel BREBEANU

(Continuare în pag. a 2-a)

Ținînd seama de valoarea ridicată pe care voleiul nostru masculin a arătat-o în ultimul timp, de șansele ce le are echipa națională de a se număra printre participantele la J.O., Biroul C.N.E.F.S. a făcut o amplă analiză a activității depuse în această ramură de sport. Au fost trasate, cu acest prilej, liniile directoare privind eșalonarea pregătirilor, alcătuirea unui calendar internațional eliberat de „puncte" superflue, de inutilități practice, de aglomerări dăunătoare, făcîndu-se totodată numeroase recomandări binevenite. În ședință s-a subliniat faptul că o pregătire minuțioasă și complexă, o îmbinare armonioasă a perioadelor de pregătire și refacere a jucătorilor, un calendar internațional judicios alcătuit, precum și educarea și accentuarea spiritului de responsabilitate al jucătorilor în procesul pregătirii, pot avea efecte pozitive asupra rezultatelor echipei naționale în tentativa, îndreptățită, de a se prezenta onorabil pe scena olimpică. Pentru că valoarea fără suportul ei material — pregătirea sub toate aspectele — poate să pălească în foarte scurt timp.

DOUĂ EXCURSII GRATUITE LA OLIMPIADA DE LA MÜNCHEN
CÎND? CUM? VEȚI AFLA CURÎND

NATAȚIE

INOTĂTORII REȘIȚENI CONTINUĂ CURSA RECORDURILOR

Incercînd să profite de forma bună în care se află, înotătorii reșițeni au făcut la ultimul concurs din bazinul lor de 25 m cîteva tentative de corectare a unor recorduri ale țării în piscină de dimensiuni reduse.

Luînd startul în proba de 400 m liber, Eugen Almer, aflat în ultimele sale zile de juniorat, a încercat să-și îmbunătățească recordul personal (4:11,9) stabilit la 20 februarie. Reșițeanul nu a reușit însă decît 4:12,8, un timp apreciabil de altfel pentru actuala sa perioadă de pregătire. Almer s-a aflat pînă la 300 m în graficul unei curse-record (59,0 — 2:03,2 — 3:07,7), dar ultima „sută" a parcurs-o mai lent (65,1 sec) față de previziunile antrenorului său.

In schimb, coechipierul său de la asociația Olimpia, *Mircea Hohoiu* nu a ratat prilejul oferit, prezentîndu-se la startul cursei de 200 m spate în condiții aproape optime. El a parcurs primele două lungimi în 30,7 (timp excelent), la jumătatea cursei avea 65,5 sec, ajungînd la sosire după 2:16,2, timp superior cu 0,2 sec vechiului record național ce-i aparținea.

Confirmînd linia ascendentă pe care s-a înscris de la începutul acestei perioade pregătitoare, tînărul *Dietmar Wetterneck* (15 ani) a înregistrat o performanță foarte bună în dificila probă de 400 m mixt. Marcînd 65,7 după lungimile de delfin, 2:19,1 după cele de spate și 3:46,0 după cele de bras, reșițeanul a oprit cronometrele la 4:54,0, cifră ce se află la numai 0,4 sec de recordul de seniori deținut de E. Almer.

Cei trei înotători, alături de Al. Gherban 2:09,0 la 200 m liber (rec. personal) și Lavinia Donea 2:40,8 — 200 m spate se prezintă cu mari șanse la apropiatele campionate naționale de juniori.

Doru GLĂVAN, coresp. județean

PRINTRE CULOARE...

Intre 20 și 23 decembrie, bazinul de 50 m „23 August" din Capitală va găzdui întrecerile campionatelor naționale ale juniorilor.

• Federațiile de specialitate din România și Polonia au căzut de acord ca dubla întîlnire amicală dintre reprezentativele de înot (masculin și feminin) ale celor două țări să se desfășoare în zilele de 15 și 16 aprilie 1972, la Varșovia.

• F.R. Natație a trimis înscrierile (nenominale) a trei înotători români pentru întrecerile marelui concurs internațional de la Bremen (26—27 februarie 1972), socotit ca o veritabilă Olimpiadă de iarnă pentru înotători. Cei trei sportivi români vor fi selecționați în urma Campionatelor internaționale ale României, ce se vor desfășura la Reșița (tot într-un bazin de 25 m) în zilele de 19 și 20 februarie.

• Karlo Stipanici, celebrul portar al echipei de polo Mladost Zagreb va antrena timp de un an echipa reprezentativă din Porto Rico.

• Publicația de specialitate World Swimming, care apare în S.U.A., a desemnat pe *Mark Spitz* și *Shane Gould* drept cei mai buni înotători ai anului.

BOX

Echipele pentru meciurile cu Polonia

NICOLAE GÎJU DIN NOU ÎN LOT!

Zilberman la categoria mijlocie-mică

Membrii lotului național de box la antrenamentul în aer liber de ieri dimineață, de la Snagov
Foto: Theo MACARSCHI

Duminică la prînz, la Opole (un oraș de 75.000 de locuitori în voevodatul Opolskie) și la Galați, se dispută dubla întîlnire de box dintre reprezentativele României și Poloniei. Este nu numai pentru pugiliștii români și polonezi, ci probabil chiar pentru boxul amator european cea mai importantă confruntare a anului, ținînd seama de valoarea unanim recunoscută a celor două selecționate.

In vederea acestui dublu meci boxerii români își desăvîrșesc pregătirea săptămîna aceasta la centrul de antrenament de la Snagov, sub supravegherea antrenorilor Ion Popa și Constantin Nour. Aceștia, deși conștienți de dificultatea sarcinii, sînt încrezători în șansele elevilor lor, considerînd că, în condițiile unui arbitraj corect, echipele românești pot face față cu succes întîlnirilor.

Formațiile pentru cele două meciuri au fost definitivate. La Opole vor boxa (în ordinea categoriilor): **Aurel Mihai, Constantin Gruiescu, Nicolae Gîju, Gabriel Pometcu, Antoniu Vasile, Paul Dobrescu, Alexandru Popa, Victor Zilberman, Alec Năstac, Horst Stump** și **Ion Alexe.** După cum se observă, la categoria cocoș își face reintrarea în echipa națională fostul campion european Gîju, preferat din cauza experienței sale competiționale. De asemenea, la cererea sa, s-a acceptat trecerea lui Zilberman la categoria superioară (mijlocie mică), unde el se crede mai avantajat.

La Galați, în echipa B a României vor evolua: **Petre Ganea, Anton Cojan, Vasile Ivan, Octavian Amăzăroaiei, Gheorghe Ciochină, Gheorghe Pușcaș, Ion Hodoșan, Ion Mocanu, Constantin Cojocaru, Marin Constantinescu** și **Anghel Iancu.** Se remarcă prezența în echipă a patru gălățeni (Ganea, Cojan, Amăzăroaiei, Cojocaru), ceea ce oferă publicului local o satisfacție suplimentară.

Din păcate, în nici una dintre formații nu va putea fi utilizat Pavel Nedelcea (accidentat la un recent antrenament), a cărui formă excelentă l-ar fi îndreptățit să fie prezent chiar și la Opole.

Trei dintre pugiliștii români au ambiția netă de a se revanșa pentru înfrîngerile suferite din partea colegilor lor polonezi cu prilejul campionatelor europene de la Madrid. Este vorba de Gruiescu care a pierdut prin rănire în fața lui Blazinski, de Pometcu care are un scor de 1—1 cu campionul european Tomczyk (la Leipzig și Madrid) și de Antoniu Vasile care se consideră încă pe nedrept învins prin decizia acordată lui Szczepanski. Toți trei sînt ferm convinși că de data aceasta victoria va fi de partea lor. Din păcate, în programul de pregătire a lotului nu s-a prevăzut pentru toți componenții posibilitatea de a-și studia adversarii prin intermediul emisiunilor de televiziune de duminică.

Victor BANCIULESCU

SCHI

A FOST INAUGURAT SEZONUL COMPETIȚIONAL

Sezonul competițional de schi a fost inaugurat oficial duminică la Sinaia. Mai precis, în Bucegi unde pe „spițul" Vîrfului cu Dor s-a disputat un concurs de slalom special dotat cu **„Cupa județului Prahova".** Organizată de comisia județeană de schi în colaborare cu Schi-bob club Sinaia, întrecerea inaugurală s-a bucurat de o vreme bună și zăpadă abundentă. La start au fost prezenți 40 de schiori de la A.S. Voința Sinaia, Șc. Sp. Sinaia, Șc. Sp. Predeal, I.E.F.S. București și S.B.C. Sinaia. La sfîrșitul celor două manșe a 35 de porți s-au stabilit următoarele clasamente:

SENIORI: 1. Alex. Bogdan (Șc. Sp. Sinaia) 51,6; 2. Ion Juncu (I.E.F.S.) 52,8; 3. Victor Scorțaru (Șc. Sp. Predeal) 54,1.

JUNIORI: 1. Ion Neagu (S.B.C. Sinaia) 55,6; 2. Valentin Căciulă (S.B.C. Sinaia) 56,7; Marian Burchi (S.B.C. Sinaia) 57,6.

JUNIORI II: 1. Iulian Șerban (S.B.C. Sinaia) 53,7; 2. Ion Kavasi (Șc. Sp. Predeal) 57,4; 3. Octavian Fasc (Șc. Sp. Predeal) 57,8.

JUNIOARE: 1. Dorina Kronner (Șc. Sp. Sinaia) 63,3; 2. Mariana Bucur (Șc. Sp. Sinaia) 64,5; 3. Aurelia Nițu (Șc. Sp. Predeal) 73,6.

De menționat că principalul favorit al concursului, **Marin Focșeneanu** (S.B.C. Sinaia) nu a putut lua startul din cauza unui ușor accident suferit în ajun și că juniorul **Marian Burchi** datorează locul trei în clasament unei căzături în prima manșă. In a doua manșă, el a făcut o cursă foarte bună, realizînd cel mai bun timp al concursului (i-a întrecut și pe seniori).

Duminica viitoare, Comisia județeană de schi Prahova, împreună cu S.B.C. Sinaia vor organiza tot la Vîrful cu Dor **„Criteriul primei zăpezi"**, concurs de slalom uriaș.

prof. Paul POPA — Sinaia

BASCHET

ÎN DIVIZIA B, S-A ÎNCHEIAT TURUL SECUND

Cu meciurile desfășurate sîmbătă și duminică, s-a încheiat turul secund al diviziei B, rămînind de disputat doar ultima etapă în seria a IV-a a formațiilor feminine. Iată rezultatele.

MASCULIN. **P.T.T. — Progresul București 64—60** (32—36). Intîlnirea a început cu atacuri puternice lansate de baschetbaliștii de la Progresul. In această perioadă, „elevii" antrenorului-jucător Scorțescu au aplicat cu succes apărarea om la om și au contraatacat cu succes, egalîndu-și adversarii de cîteva ori. In repriza secundă, reprezentanții clubului Progresul joacă din ce în ce mai nervos și „rezultatul" se vede în faptul că petetiștii iau conducerea (min. 28) pe care nu o vor mai ceda pînă la sfîrșit. **(Daniel DIACONESCU). Academia Militară — Universitatea București 102—80** (49—36), **Crișul Oradea — Sănătatea Satu Mare 65—63** (29—32), **Sănătatea Aiud — Voința Tg. Mureș 53—106** (22—44), **Constructorul Arad — Olimpia Sibiu 77—66** (48—28), **Știința Petroșani — Știința Mediaș 81—71** (25—43), **Voința Timișoara — Universitatea Craiova 93—55** (37—22), **Rapid C.F.R. Galați — Politehnica Iași 57—75** (30—40); FEMININ: **Arhitectura — Progresul București 74—42** (32—25). Studentele au realizat încă din primele minute acțiuni variate, spectaculoase și eficace, în fața cărora contraatacurile jucătoarei Popescu de la Progresul au rămas solitare. Avînd în Lungulescu și Giurea două baschetbaliste laborioase și aplicînd o tactică agresivă, realistă, Arhitectura s-a distanțat treptat și a obținut un succes clar. **(Radu TIMOFTE). Medicina București — Voința București 29—78** (16—53), **I.E.F.S. II — Olimpia București 56—53** (24—20), **Rapid Deva — Universitatea Cluj 50—45** (27—26), **Pedagogic Tg. Mureș — Știința Sf. Gheorghe 58—46** (32—15), **Metalul Salonta — Voința Oradea 60—38** (24—17), **Constructorul Arad — Medicina Timișoara 37—42** (12—15), **Crișul II Oradea — Universitatea Craiova 49—70** (18—27), **Universitatea II Iași — Pedagogic Galați 40—60** (15—30), **Confecția Doroboi — Sănătatea Ploiești 56—42** (28—17).

Rezultatele ne-au fost transmise de corespondenții **D. Diaconescu, St. Iacob, P. Arcan, M. Mărcaș, Gh. Herman, I. Ghișa, C. Albu, S. Lamfit, I. Somogy, M. Petrescu, I. Cotescu.**

MÜNCHENUL NU-I O „FATA MORGANA"

(Urmare din pag. 1)

butit să învingă într-o manieră concludentă formații din fruntea ierarhiei, cum sînt cele ale R.D. Germane — campioană a lumii —, Cehoslovaciei, Poloniei, în fața cărora nu mai cîștigase de mult, în competiții oficiale.

Insă aceasta nu trebuie să ducă la concluzia pripită că turneul preolimpic de calificare va fi floare la ureche pentru jucătorii noștri. De altfel, această chestiune a fost de mai multe ori subliniată în cadrul recentei ședințe în care Biroul C.N.E.F.S. a analizat voleiul masculin sub aspectul perspectivei echipei naționale de a fi prezentă la München. S-a amintit cu acest prilej că, într-adevăr, după rezultatele obținute în 1971, tricolorii noștri pot fi considerați favoriți la calificare, însă se știe că adesea calculul hîrtiei poate fi infirmat, formații net superioare părăsind terenul învinse de altele mai slab cotate. Conjuncturile de moment (adversari cu stil de joc incomod pentru favoriți, slăbirea concentării jucătorilor în unele partide, scăderi de formă, maniera de arbitraj etc.) generează mari surprize. Un exemplu elocvent l-a oferit partida Brazilia — Japonia (3—1 !!) din „Cupa Mondială — 1969" cînd niponii — strălucitori cum nu i-am văzut vreodată, înainte sau după această competiție — au pierdut în fața unei echipe modeste, care însă i-a stingherit doar prin executarea serviciului! Și să ne amintim că japonezii au „executat" într-o manieră spectaculoasă pe toate celelalte echipe de primă mînă, în timp ce brazilienii — învingătorii lor, n-au mai cîștigat nici un set la celelalte adversare din turneul final! Iată, deci, un exemplu care trebuie ținut mereu în vizor. Și iată de ce, în amintita ședință, s-a atras atenția celor ce răspund de reprezentativa noastră că pregătirea pentru turneul de calificare la J.O. trebuie să se facă de așa manieră, încît să nu se neglijeze nici o latură care ar putea să prejudicieze rezultatele. S-a spus — și pe bună dreptate — că primul obiectiv al antrenorilor și jucătorilor naționalei trebuie să-l constituie calificarea, fiindcă, în fond, turneul din Franța este cel dintîi obstacol.

MEDICINA, UN SPRIJIN DE SEAMĂ

Pornindu-se de la exemplul campionatelor mondiale de anul trecut, cînd reprezentativa României s-a prezentat în competiție cu numeroase indisponibilități, cauzate de accidentări, participanții la ședința biroului C.N.E.F.S. au subliniat însemnătatea pe care o are medicina în evitarea descompletării lotului de bază prin accidentări — provenite atunci de nejudicioasa dozare a antrenamentelor, de lipsa individualizării în pregătire și de neintervenția operativă în cazurile care s-au manifestat înainte de C.M. Aceasta și ca urmare a unei mai slabe cooperări între antrenori și medici. Intr-adevăr, în zilele noastre, rolul medicinei în procesul pregătirii sportivilor capătă o însemnătate din ce în ce mai mare, ea contribuind activ atît la menținerea și sporirea capacității de efort, la dirijarea antrenamentelor (astfel încît să fie evitate accidentările, uzura fizică), cît și la refacerea sportivilor după efort și după eventualele accidente. Trebuie să recunoaștem că un aport deosebit l-a avut, cu prilejul europenelor, buna conlucrare dintre antrenori și medicul Gabriel Cherebețiu, avînd ca rezultat prezentarea în competiție a unei echipe valide, cu potențialul fizic ridicat. Pentru turneul de calificare la J.O. considerăm și mai important acest aspect și nu ne îndoim că medicul lotului își va aduce contribuția la prezentarea unei garnituri în perfectă stare de sănătate pentru confruntarea preolimpică și olimpică.

COMBINAREA STILURILOR DE JOC — O NECESITATE

Fără îndoială, echipa cea mai elogiată la europene (și mai ales după) de specialiști a fost cea a României pentru jocul ei variat, combinativ și spectaculos, joc care a constituit sarea și piperul unei competiții amenințată de rigiditate și monotonie și care a adus echipei noastre victorii de prestigiu. Adoptarea unui stil mai apropiat de cel al asiaticilor — în care viteza de execuție este un element definitoriu — a fost după părerea noastră inspirată și corespunde atît temperamentului voleibaliștilor români, cît și aptitudinilor actualului lot. Se știe însă că această manieră reclamă eforturi în plus și poate duce la diminuarea potențialului în turneele lungi. Iar în cazul reprezentativei române, care va avea de susținut și turneul de calificare cu puțin timp înaintea J. O., situația devine și mai delicată. Pregătirea echipei și în spiritul jocului simplu — mai puțin obositor — utilizabil în partidele cu adversari mai slabi — este, prin urmare, o necesitate și (în cazul amintit) nu poate pune în pericol rezultatul, gîndindu-ne la talia corespunzătoare a sextetului de bază, talie ce permite la fel de bine jucătorilor români folosirea acestui stil ca și adepților lui cei mai consecvenți. Pe de altă parte, în diverse partide cu adversari puternici s-a văzut necesitatea trecerii — chiar pe parcursul aceluiași set — de la o manieră de joc la alta. Această variație creează, de cele mai multe ori, dificultăți enorme adversarilor, iar elasticitatea în joc a unei echipe se dovedește un factor adesea decisiv în obținerea victoriei.

Echipa României are asemenea veleități. Insă cîte o dată miza întîlnirii sau riposta hotărîtă a adversarului devin factori inhibatori care generează numai joc simplu, în situații în care el se dovedește ineficient.

GARANȚIA SUCCESULUI: FORMA SPORTIVĂ

Este cunoscut faptul că, la valori egale, forma de moment a unei echipe este determinantă în stabilirea rezultatului. Cel mai recent exemplu (Campionatele europene din Italia) ni l-au oferit echipele U.R.S.S. și Poloniei. Prima, fără a străluci prin individualități, a cucerit medalia de aur, datorită excepționalei sale forme sportive, capitol la care și-a depășit net adversarele. In timp ce formația poloneză — redutabilă în competițiile premergătoare — s-a prezentat la importantul eveniment uzată, la capătul puterilor. După cum am mai spus și cu alt prilej, reprezentativa română a manifestat o ascensiune de formă pe parcursul întrecerii, dar nu pînă la punctul maxim. Prin urmare, alături de o bună pregătire atletică și tehnico-tactică, faptele ne dovedesc că este nevoie și de aducerea echipei în forma optimă la evenimentul pentru care se pregătește. Dacă vreți, este vorba de intuirea momentului. Și, la valoarea arătată de vîrfurile voleiului nostru masculin, o formă maximă în competițiile din august-septembrie 1972 (specialiștii sînt de părere că ea se poate menține la nivel ridicat timp de cîteva săptămîni) i-ar aduce naționalei române succese de prestigiu și chiar una dintre medaliile olimpice.

Atac peste blocaj al lui Mircea Codoi, susținut de întregul sextet român: Cristian Ion, care a pasat din partea opusă, Laurențiu Dumănoiu, atent la dublaj, Gyula Bartha, Marian Stamate și Gabriel Udișteanu (mascat de Codoi). Fază din partida România — Polonia (3—2) în campionatul european
Foto: Ion MIHĂICĂ

ELEVII LUI TITI DUMITRESCU ȘI EUGEN FÜRESZ LA „DINAMOVIADA" DE LA WROCLAW

Pregătirile boxerilor dinamoviști în vederea apropiatei confruntări din cadrul „Dinamoviadei" de la Wroclaw s-au încheiat. Retrași la baza lor de la Săftica, antrenorii Titi Dumitrescu și Eugen Füresz au pus la punct ultimele amănunte legate de importanta competiție din Polonia. Urmărindu-i la antrenamente, discutînd cu antrenorii, ne-am convins că pugiliștii dinamoviști vor să realizeze la Wroclaw rezultate pe măsura renumelui de care se bucură boxul românesc.

Cei doi antrenori au stabilit pe cei 11 titulari ai echipei. Semne de întrebare au prezentat categoriile cocoș și semimijlocie. Pînă la urmă au fost preferați Adrian Moraru și Gheorghe Ene. Iată componența formației care a făcut deplasarea: **cat. semimuscă:** Ștefan Boboc, **cat. muscă:** Teodor Chirilă, **cat. cocoș:** Adrian Moraru, **cat. pană:** Eugen Gorea, **cat. semiușoară:** Nicolae Duca, **cat. ușoară:** Calistrat Cuțov, **cat. semimijlocie:** Gheorghe Ene, **cat. mijlocie mică:** Dumitru Mihalcea, **cat. mijlocie:** Ion Györffi, **cat. semigrea:** Ion Olteanu, **cat. grea:** Ilie Dascălu.

După cum se observă, din formație lipsesc **Antoniu Vasile, Paul Dobrescu, Ion Alexe** reținuți pentru echipa națională în vederea confruntării cu reprezentativa Poloniei, precum și **Ion Monea**, care se află într-o binemeritată pauză competițională.

La ultimele antrenamente au manifestat o formă bună Ștefan Boboc, Eugen Gorea, Gheorghe Ene, iar greul Ilie Dascălu vrea să demonstreze, în sfîrșit, că știe să boxeze și cu alți grei, nu numai cu colegul său de sală Ion Alexe, căruia îi face de multe ori clipe grele. O noutate este trecerea lui Ion Györffi de la categoria mijlocie mică la mijlocie.

La Wroclaw, misiunea pugiliștilor dinamoviști nu va fi ușoară. La întrecere vor fi prezenți mulți boxeri de valoare din Polonia, Ungaria, Uniunea Sovietică, Bulgaria, Cehoslovacia, R.D. Germană, R.P. Mongolă, R.P.D. Coreeană dar, așa cum ne-au declarat cei doi antrenori, elevii lor vor face totul pentru o comportare cît mai bună.

Paul IOVAN

HOCHEI

„CURSA" DUNĂREA — I. P. G. G. CONTINUĂ

Am urmărit timp de trei zile, în Capitală, cele patru formații din eșalonul secund al campionatului național. „Runda bucureșteană" a întrecerii ne prilejuiește cîteva constatări interesante.

In primul rînd, a ieșit în evidență justețea orientării biroului federal în adoptarea noului sistem de desfășurare a campionatului. Prin împărțirea echipelor în două categorii valorice, s-a dat turneelor echilibru, a fost mărit interesul în jurul lor. Nu mai asistăm, așadar, la scoruri astronomice, total demoralizante pentru cei învinși, prilejuri de ironii dureroase din partea publicului.

In comparație cu turul de la Galați, la București s-a jucat mai bine. Am asistat la un hochei bărbătesc, dar — de cele mai multe ori — curat, spectaculos, gîndit.

Partida derby, I.P.G.G. — Dunărea a fost o încleștare dramatică, desfășurată într-o viteză amețitoare. Din păcate, posibilitățile tehnice ale jucătorilor nu pot face față, deocamdată, iuțelii cu care ei doresc și încearcă să se miște pe gheață.

Am remarcat cîteva individualități demne de luat în considerație pentru lotul B, care sperăm că va lua ființă: **Pisaru, Marian, Malchin, Leonte, Mantea** (I.P.G.G.), **Paraschiv, Moroșan, Ciobotaru, Curelaru, Nuțu** (Dunărea), **P. Lenard, Szasz, Csiki, Lukacs, Kemenes** (Avîntul), **Jakab, Gyargy, Kraus, Albert** (Tîrnava). Pe hocheiștii din Gheorghieni îi vedem într-un real progres valoric, nu numai în ceea ce privește patinajul cît, mai ales, în concepția de joc.

Pînă la turul al III-lea, clasamentul este următorul:

Dunărea	6	5	0	1	27—12	10
I.P.G.G.	6	4	0	2	22—16	8
Avîntul	6	2	0	4	20—28	4
Tîrnava	6	1	0	5	22—35	2

(V. CH.)

INTRECERILE JUNIORILOR

In faza municipală a campionatului național de juniori s-au disputat primele două tururi. Lupta se dă între formațiile cluburilor CONSTRUCTORUL și DINAMO, care domină competiția și își împart supremația. In grupa juniorilor I conduce Constructorul (antrenor Gheorghe Niță) cu 12 p, urmat de Dinamo 8 p, Steaua 4 p și Șc. sp. 2 0 p. In grupa juniorilor II lideră este Dinamo (antrenor Florea Gero) cu 12 p, urmată de Constructorul 8 p, I.P.G.G. și Steaua cu cîte 2 p.

ANGAJAMENTUL FIZIC

(Urmare din pag. 1)

de același angajament fizic pe care ei îl suportă în partidele internaționale și pe care arbitrii, normal, nu îl mai sancționează. Faptele fiind mult prea clare, socotim că nu este cazul să insistăm asupra acestei probleme. In schimb, considerăm că primii care trebuie să încurajeze maniera actuală, modernă, de arbitraj sînt jucătorii. Renunțarea la văicăreli inutile, îmbogățirea și stăpînirea deplină a elementelor tehnicii și tacticii individuale, sporirea dîrzeniei și combativității, acestea sînt mijloacele prin care își pot depăși adversarii, aceasta este calea prin care pot face față angajamentului fizic în întrecerile internaționale. Ca să nu vorbim de pericolul de a fi sancționați cu greșeală tehnică, așa cum ar fi meritat Tarău, Oczelak și Novac pentru atitudini de care ar trebui să le fie jenă.

CÎTEVA DATE STATISTICE SEMNIFICATIVE

Discutînd despre desfășurarea propriu-zisă a meciului Steaua — Dinamo se cuvine să aducem unele completări oferite de datele statistice. Steliștii, de pildă, au avut mingea de 95 de ori. Au aruncat din acțiune de 68 de ori și au fructificat 36 de ocazii (52%), au beneficiat de 16 aruncări libere din care au înscris 11 puncte (68%), au pierdut mingea de 19 ori (20%); Dinamo a avut balonul de 98 de ori, a realizat 28 din cele 59 de aruncări din acțiune (47%) și 21 din cele 32 de aruncări libere (65%). Deci, sub aceste trei aspecte (aruncări libere, aruncări din acțiune, tehnică) Steaua a fost superioară, avînd și greșeli de tehnică mai puține. Acest procentaj s-a reflectat în mod corect asupra rezultatului final al disputei (83—77). Interesant de remarcat și un alt fapt, aportul tînărului Dorin Dumitru în realizarea succesului actualei fruntașe a clasamentului. Trebuind să-l anihileze pe Mihai Albu, coordonator de joc și, de obicei, principalul realizator al dinamoviștilor, Dorin Dumitru și-a împlinit excelent misiunea. Este drept, în minutul 5 comisese patru greșeli personale, dar chiar și într-o perioadă atît de scurtă el și-a făcut pe deplin datoria, împiedicîndu-l pe Mihai Albu să-și desfășoare jocul obișnuit, prin aceasta destrămînd în fașă acțiunile ofensive ale echipei Dinamo. Iată de ce apreciem pozitiv scurta lui evoluție și sperăm că îl vom vedea și de acum înainte jucînd cu aceeași convingere, cu aceeași eficacitate.

REZULTATE DIN DIVIZIA B LA VOLEI

Sîmbătă și duminică, în penultima etapă din cadrul turului II al campionatelor diviziei secunde, au fost consemnate următoarele rezultate:

MASCULIN, **seria I:** Constructorul Suceava — Relonul Săvinești 3—2, Vagonul Ploiești — Oțelul Galați 3—0, Petrolul Ploiești — Politehnica Iași 3—1; **seria a II-a:** Aurora Buc. — Voința Buc. 3—1, Locomotiva Buc. — Electra Buc. 3—1 (!), Farul Constanța — Medicina Buc. 1—3; **seria a III-a:** Voința Arad — Politehnica II Timișoara 3—2, A.S.A. Sibiu — Corvinul Hunedoara 3—1; **seria a IV-a:** C.F.R. Cluj — Politehnica Brașov 3—2, Alumina Oradea — Silvania Șimleul Silvaniei 3—0.

FEMININ, **seria I:** A.S.E. Buc. — I.T.B.-Informația Buc. 0—3, Universitatea Iași — Spartac Buc. 3—2, Viitorul Buc. — Orizontul Bacău 3—0; **seria a II-a:** Universitatea Buc. — Confecția Buc. 3—0, Politehnica Galați — Progresul Buc. 1—3, Flacăra roșie Buc. — Voința Constanța 1—3; **seria a III-a:** Voința Sinaia — Drapelul roșu Sibiu 0—3, Universitatea Craiova — Sănătatea Tîrgoviște 3—0, Voința Brașov — Corvinul Deva 2—3; **seria a IV-a:** Voința Oradea — Voința Zalău 3—0, Medicina Tg. Mureș — Universitatea Cluj 1—3.

(Corespondenți: **N. Mateescu, I. Costiniu, A. Vasilescu, C. Alexa, Șt. Iacob, Gh. Topîrceanu, P. Lorincz, I. M. Pocol, M. Vlădoianu, D. Diaconescu, N. Sburlan, C. Gruia, S. Albu).**

RUGBY

ȘCOALA SPORTIVĂ NR. 2 A CÎȘTIGAT „CUPA A.S.E."

Clubul A.S.E., în colaborare cu comisia municipală de rugby, a avut lăudabila inițiativă de a organiza în această toamnă, o întrecere rugbystică dotată cu „Cupa A.S.E.". Au luat parte 4 echipe: trei divizionare B — Aeronautica, Arhitectura și A.S.E. — alături de echipa de juniori a Școlii sportive nr. 2.

Prima ediție a „Cupei A.S.E." la rugby a revenit echipei Ș.S. 2 care a învins în ultimul meci Arhitectura cu 15—10 (0—3). „XV"-le școlar antrenat de profesoara Mariana Lucescu a jucat corect, tehnic, cu multă ambiție.

Clasament final în această competiție: 1. S.S. 2; 2. Arhitectura; 3. A.S.E; 4. Aeronautica.

George ROSNER, coresp.

DOUĂ EXCURSII GRATUITE LA OLIMPIADA DE LA MÜNCHEN

CÎND? CUM? VEȚI AFLA CURÎND

ROMÂNIA FILM ANUNȚĂ:

ÎN CURÎND pe ecrane

„LOVE STORY"

După romanul lui Erich Segal

„...Ce-ar fi de spus în legătură cu o fată de 25 de ani care a murit? Că era frumoasă. Și inteligentă. Că-i plăceau Mozart și Bach. Și The Beatles. Și eu..."

„...Nu știu pentru ce, am repetat atunci ceea ce învățasem de mult de la frumoasa fată ce murise: — „DACĂ IUBEȘTI NU-I NEVOIE DE SCUZE PENTRU NIMIC, NICIODATĂ...".

DOUĂ MARI RECORDURI DE PUBLIC:
ROMANUL LOVE STORY: PESTE 100.000.000 CITITORI
FILMUL LOVE STORY: ZECI DE MILIOANE DE SPECTATORI...

fotbal

POST-SCRIPTUM LA ETAPA A XV-a

„RESTANȚE" PITEȘTENE...

O cronică nu poate cuprinde toate întîmplările unui meci. Și cînd meciul este unul ca acela dintre F.C. Argeș și Dinamo, rămîn foarte multe lucruri în afara cronicii. Coșurile cu flori oferite înaintea partidei lui Lucescu și Dobrin, repriza întîi care a durat 48 de minute (cronometrat!) fără ca arbitrul să arate cuiva cele trei minute de prelungiri, cabinele, culisele...

ÎN TIMPUL PARTIDEI, după acel minut 21, între *Vlad* și *Doru Popescu* s-a declanșat o adevărată cursă de „urmărire". Și, în urma faulturilor reciproce (unele fără balon), cei doi au rămas de cîteva ori la pămînt. Vlad acuza la pauză dureri în urma loviturilor, fapt pentru care în minutul 51 a și părăsit terenul, fiind înlocuit (și Deleanu a rămas la pauză în cabine, tot din cauza unor lovituri). Dar dacă arbitrii ar fi fost mai atenți, și Vlad și Doru Popescu, care au primit cîte un avertisment (piteșteanul în minutul 25, pentru durități, bucureșteanul în minutul 52 pentru vociferări) puteau părăsi terenul pentru... cîteva etape. Și cînd ne gîndim că Vlad nu era altul decît căpitanul echipei argeșene!

CUM, NECUM, mai mult dintr-o indiscreție ce frizează bunul simț elementar, cîțiva localnici prezenți la cabine, acolo, unde reporterii se consultă între ei și întocmesc materialele, au început să vestească, înainte de transmiterea cronicii la telefon, că arbitrul Vlaiculescu va primi trei stele. Și mai mare a fost mirarea noastră, atunci cînd vicepreședintele clubului argeșean, *Puiu Rapaport*, aflînd calificativul tot pe căi... indiscrete, a intervenit: *„Poate îi dai mai multe stele. Dacă ia numai trei, o să spună lumea că Argeșul n-a jucat bine!"*. Lăsînd la o parte aspectul etic al problemei, vom spune din capul locului că raționamentul este cît se poate de fals. Pentru că o echipă poate să joace foarte bine, poate să joace la fel și adversarul, iar arbitrul să prindă o zi slabă. Exact așa cum s-a întîmplat, duminică, la Pitești!

I. MIRCEA

CINE NU ARE BĂTRÎNI...

Cînd au aflat că Steaua va intra pe teren cu Hălmăgeanu fundaș stînga, mulți dintre susținătorii echipei militare au fost, poate, temători în privința randamentului acestui jucător. Desigur, motive a-veau. Bujor Hălmăgeanu stătuse prea mult pe tușă, și cum el nu mai e atît de tînăr, s-ar fi putut ca acest lucru să aibă urmări.

Dar, iată, în meciul cu Crișul, într-un moment cînd Steaua se afla într-o situație dificilă, Hălmăgeanu a avut o comportare mai mult decît bună, fiind printre cei mai activi oameni ai echipei. În plus, are meritul de a fi marcat primul gol, întrerupînd, astfel, acea pasă neagră prin care formația sa trecea de cîteva săptămîni în privința eficacității. Se știe, Steaua n-a jucat rău nici la Bacău, nici cu Dinamo și nici cu Universitatea Cluj. Dar a pierdut de fiecare dată cu 0—1, pentru că înaintașii nu mai știau să marcheze. Duminică, Hălmăgeanu a înscris un gol de toată frumusețea, printr-o execuție tehnică excelentă (rist curat, din volé) și a deschis drumul spre victorie echipei sale. Așadar, „cine nu are bătrîni să și-i cumpere". Evoluția lui Hălmăgeanu nu e întîmplătoare. Înainte de joc, Negrea îmi spunea că Bujor se pregătește cu conștiinciozitate, fiind un exemplu în acest sens. Și s-a văzut. Poate că acest lucru îi va da de gîndit și celui rămas în afara terenului, lui Cîrstache, jucător dotat, care are de partea sa tinerețea, dar căruia unele rabaturi din programul... personal îi diminuează randamentul.

★

Cînd trebuie să acorde un arbitru 11 metri? Cînd un apărător îl faultează grosolan pe un atacant, la o jumătate de metru de linia porții, cînd îi rupe eventual piciorul? După jucătorii Crișului, cam așa ar trebui să fie. Altfel, nu înțelegem protestele lor în momentul cînd arbitrul Tr. Moarcăș (care a fost chiar el, pînă nu de mult, un bun fundaș) a dictat fără ezitare lovitura de pedeapsă la faultul comis de Lucaci asupra lui Aelenei, pe care l-a trîntit la pămînt. Faza se petrecea în careu, la doi-trei pași de linia de 16 m. Că a fost sau nu fază de gol, asta nu contează. E de ajuns să fie fault. Să nu cunoască, care, jucătorii oră-deni aceste lucruri de n-au acceptat cîteva momente să se execute lovitura? **(AL. C.)**

Este clar cît de bine a executat OBLEMENCO lovitura de la 11 m. Ștefănescu a fost ejectat „aruncat" în partea cealaltă

Foto: Alexandru POPESCU, Filiași

...ȘI ALTELE DE LA CRAIOVA

Un meci atît de urît ca acela de la Craiova n-am mai dori să vedem. „Merite în realizarea lui" au, în măsură mai mică sau mai mare, așa cum arătam și în cronica de ieri: o parte a publicului, jucătorii ambelor echipe și arbitrul M. Bică. Să-i luăm pe rînd.

SPECTATORII — „S-au aprins" în momentul cînd Țarălungă a șutat în același timp cu un apărător constănțean într-o minge și, **din vina sa**, a făcut întindere de ligamente, ieșind din teren pe targă. Era min. 50 și publicul a prins a fluiera și huidui... orice. De altfel, a fost principalul incendiator al atmosferei, influențînd pe jucători și arbitrii. JUCĂTORII — S-au enervat foarte repede. Constănțenii, pentru acel 11 m acordat nejust — după opinia lor — în minutul 45, craiovenii, fiindcă oaspeții începuseră să joace „tare". Erau atît de bine fixați „în priză" și unii și alții, încît cu cîteva secunde înainte de apropierea unui duel îți venea să închizi ochii ca să nu vezi ce se va întîmpla. Fotbaliștii craioveni au greșit mult — incitînd tribunele — căzînd „artistic" la orice contact. Donose, de pildă, a stat culcat, ascultînd cu plăcere vuetul tribunelor indignate, timp de un minut, după care s-a sculat și a fugit după minge. ARBITRUL — Categoric bine intenționat, M. Bică a făcut însă unele greșeli, mai ales fiindcă, după părerea noastră, a apelat la compensații. A dat acel 11 m pentru craioveni, deși indicată era o lovitură indirectă. Au mai făcut constănțenii de două ori hent în careu (Antonescu și Oprea), dar n-au fost acordate lovituri de pedeapsă, pe motiv că n-a existat intenția. În cazul celui al lui Oprea însă — era. Conducătorul întîlnirii l-a eliminat la un moment dat pe Sameș — care nu fusese avertizat pînă atunci — la un fault de joc obișnuit. L-a iertat, însă, pe Niculescu, care și după ce a privit cartonașul galben a jucat dur. De asemenea, a avut o atitudine curioasă la un fault al lui Oblemenco. Lîngă tușă au sărit la cap Bălosu și Oblemenco. Un ușor fault de joc l-a dezechilibrat pe craiovean, care a căzut la pămînt. Culcat fiind, acesta a dat cu piciorul în Bălosu. (Pe un asemenea motiv, Nistor, de la Farul, a fost suspendat trei etape). Arbitrul a venit la fața locului, a dat lovitura de pedeapsă în favoarea craiovenilor, iar pe Oblemenco... l-a bătut prietenește, mîngîietor, pe obraz!!!

Inedit: în seara zilei de duminică, Țarălungă — care a fost scos de pe teren cu targa — a plecat la nunta sa, pe picioare, însă schiopătînd. Felicitările noastre și urări de viață fericită!

Modesto FERRARINI

MULT ZGOMOT PENTRU... NIMIC!

Mai rămăseseră de jucat două minute pînă la sfîrșitul partidei de la Iași. Mureșenii au lansat un atac și mingea centrată de pe stînga a fost stopată de Ianul cu pieptul și apoi respinsă. Oaspeții au reclamat hent în careu, Mureșan a strigat **„Bă, arbitre, nu vezi? A fost hent"**, iar conducătorul de joc, care mai avusese unele „diferende" cu el, l-a eliminat din joc...

Noi, cei care urmărisem faza cu pricina (observatorul federal, Mircea David, trimisul revistei „Fotbal" și subsemnatul) n-am observat că — așa cum susțineau mureșenii — Ianul ar fi atins balonul cu brațul, dar ca să ne verificăm și mai bine părerea, am plecat spre tunelul stadionului, pe unde urmau să iasă echipele de pe teren. Cînd s-a apropiat Ianul, m-am uitat la tricoul său. Pe el se vedea foarte clar *o pată de noroi și aceasta era situată vizibil pe piept!* Orice îndoială, fusese spulberată, mai ales că aceea *era singura pată pe care* o lăsase mingea îngreunată de noroi pe tricoul jucătorului.

Am crezut, deci, diferendul încheiat, proba fiind în măsură să convingă pe oricine de ADEVĂR.

Spre surprinderea noastră, însă, mureșenii au continuat să susțină și la vestiare că fusese vorba de un hent, iar, mai tîrziu, și-a făcut apariția în cabina arbitrilor însuși antrenorul de la A.S.A., Tiberiu Bone. Pe un ton vădit iritat, el l-a acuzat mai întîi pe tușierul Silviu Stăncescu că *„le-a mai pierdut un meci, o dată"*, iar după aceea a avut un schimb de cuvinte și cu N. Petriceanu, pe tema aceluiași „hent în careu".

Pe noi ne-a mirat această atitudine, cu atît mai mult cu cît era vorba de Tiberiu Bone, pe care îl cunoaștem ca un om mai liniștit, ponderat în alegerea expresiilor!

G. MIHALACHE

AZI, ÎN VIZITĂ LA STEAGUL ROȘU ȘI C.F.R. CLUJ

Echipa de tineret-rezerve a Steagului roșu poate fi citată exemplu negativ.

De doi ani și jumătate, de cînd a fost înființată, ea este mereu „clienta" ultimelor locuri din clasament, iar din rîndurile ei nu s-a ridicat pînă acum nici un jucător susceptibil de a îmbrăca tricoul primei formații. Cel mai reprezentativ produs al echipei este Șerbănoiu, un jucător încercat pînă acum de cîteva ori în echipa pregătită de Nicolae Proca. În răstimpul menționat, s-a cheltuit o grămadă de bani cu echipa de tineret-rezerve, bani aruncați în vînt, pentru că rezultatele sînt nule!

— De ce? l-am întrebat pe *Ion Indrei*, președintele clubului Steagul roșu. Cum explicați comportarea și rezultatele nesatisfăcătoare ale echipei de tineret a clubului dv?

— *Nu sîntem nici noi mulțumiți de modul în care s-a comportat și se comportă această echipă. Adevărul este că nu s-a ocupat nimeni de ea, că nu i s-a acordat nici o atenție. La început, în 1969, cînd Steagul roșu a repromovat în divizia A, am încropit la repezeală o formație de tineret, alcătuită din fotbaliști aduși de pe unde am putut. A rezultat un „11" eterogen, format, pe de-o parte, din jucători foarte tineri, dornici de afirmare, dar plăpînzi și incapabili de efort și, pe de altă parte, din jucători virstnici, experimentați, dar părăsiți de entuziasm. Pe parcurs, am renunțat la elementele plafonate, promovînd în locul lor cîțiva tineri, de perspectivă, dintre care amintesc pe fundașul Anghelini, component al lotului național de juniori și pe mijlocașul Godja, născut în 1954. De asemenea, avem în echipa de tineret alți doi jucători susceptibili de a fi trecuți la seniori: fundașii centrali Păltinișeanu și Drăgan, veniți de la Dinamo, în schimbul lui Dumitriu II, pe care — vreau să precizez cu acest prilej — l-am împrumutat clubului bucureștean pe o perioadă de un an.*

Cu *Alexandru Mezsaros*, antrenorul echipei de tineret-rezerve a Steagului roșu, nu am putut vorbi pentru că în ziua vizitei noastre la Brașov nu se afla în oraș. Am discutat, în schimb, cu *Nicolae Proca*. Antrenorul principal al Steagului roșu a acuzat secția de fotbal a clubului și pe responsabilii echipei de tineret de a nu se fi preocupat de soarta echipei: *„În anul 1961, Steagul roșu a beneficiat din plin de competiția rezervată „cadeților" și s-a convins de utilitatea ei. Atunci, în urmă cu 10 ani, din echipa de tineret a Steagului roșu s-au afirmat cîțiva fotbaliști, care au făcut carieră: Haidu (portarul), Ivăncescu, Năftănăilă, Pescaru și Necula. Amintiri, amintiri... Steagul roșu a dat uitării obiceiul de a depista jucători din împrejurimile Brașovului și de a-i crește..."*

În obiectiv, campionatul echipelor de tineret-rezerve

Nicolae Proca împărtășește opinia antrenorului Ștefan Onisie în ceea ce privește împărțirea echipelor de tineret-rezerve în serii, pe criterii geografice, pentru a limita, astfel, cheltuielile care se fac cu această competiție

★

Echipa de tineret-rezerve C.F.R. Cluj are de două luni un nou antrenor, în persoana profesorului de educație fizică *Grigore Noje!* *„În echipa de tineret a C.F.R.-ului —* își începe prof. Noje declarația — *au jucat pînă nu de mult fiii unor conducători din cadrul Direcției Regionale Căi Ferate Cluj, jucători lipsiți de orice urmă de talent! Scoaterea lor din lotul echipei nu s-a produs decît o dată cu... înlocuirea părinților din funcțiile pe care le dețineau! Să nu-mi cereți nume... În definitiv, eu sînt antrenor de două luni și nu mă interesează atît cum a mers echipa pînă atunci, ci mai ales ce va fi și cum va merge ea de aci înainte! Sper că va merge bine, gîndindu-mă că am la dispoziție cîțiva fotbaliști buni, foști titulari în divizia A* (Șoptereanu, Petre Gheorghe), *precum și trei juniori de perspectivă, care — după un an de rodaj — pot fi promovați în echipa I.*

Condițiile de pregătire ale echipei nu sînt de invidiat. Nu avem teren de antrenament și nici echipamentul necesar. Conducerea asociației este atentă cu noi, receptivă, dar posibilitățile ei de a ne ajuta sînt limitate. În primăvară, lucrurile se vor îmbunătăți oarecum, o dată cu terminarea gazonării terenului de joc de la Stadionul C.F.R.".

Tiberiu Szabo, fostul antrenor al echipei de tineret-rezerve C.F.R. Cluj, actualmente „secundul" lui Eugen Iordache, la cîrma Jiului — confirmă declarația de mai sus: *„Într-adevăr, în echipa C.F.R.-ului au jucat, pe timpul cît a fost antrenată de mine, băieții unor șefi de secții din cadrul Regionalei, pe care îi titularizam în echipă, pentru că... nu aveam încotro! M-am plîns, am spus că așa nu se poate, că fiin jucători talentați pe tușă, dar mi s-a replicat, în șoaptă, că e mai bine să tac...".*

Fără comentarii...

Antrenorul Tiberiu Szabo a ținut să ne mai spună că obiectivul echipei de tineret-rezerve era schimbat frecvent, aproape de la etapă la etapă. Cînd i se indica să obțină rezultate imediate, cînd i se spunea că, dimpotrivă, trebuie să lucreze în perspectivă...

Dumitru VIȘAN

CAMPIONATUL ECHIPELOR DE TINERET-REZERVE

1. DINAMO	15	11	1	3	36—12	23
2. „U" Cluj	15	10	3	2	33—15	23
3. Petrolul	14	9	3	2	29—16	21
4. Crișul	15	8	2	5	21—17	18
5. Steaua	15	8	0	7	34—19	16
6. Univ. Craiova	15	6	4	5	16—11	16
7. F.C. Argeș	15	6	4	5	21—21	16
8. Jiul	15	6	4	5	19—21	16
9. Rapid	13	5	4	4	23—18	14
10. U.T.A.	13	5	3	5	18—21	13
11. Farul	15	5	2	8	17—22	12
12. Politehnica	14	4	3	7	17—23	11
13. Steagul roșu	14	4	1	9	22—25	9
14. A.S. Armata	14	4	1	9	13—29	9
15. C.F.R. Cluj	15	2	4	9	11—38	8
16. Sport Club Bacău	15	3	1	11	12—34	7

Rezultate înregistrate duminică: Rapid — „U" Cluj 2—1 (2—2); Politehnica Iași — A.S. Armata 5—1 (3—1).

VACANȚĂ... PARȚIALĂ LA STEAUA

De ieri, jucătorii de la Steaua au intrat în vacanță. Justificată această grabă cu care fotbaliștii militari și-au luat concediu. După cum se știe, în iarnă, Steaua va întreprinde un lung turneu în America de Sud, fapt pentru care, echipa bucureșteană își va relua pregătirile la 24 decembrie.

De notat, totuși, că nu toți jucătorii au intrat în vacanță. Cei ce au avut în sezonul de toamnă o activitate competițională mai redusă (Tătaru și alții) vor continua antrenamentele și în această perioadă.

Mîine, la Arad

U.T.A. - POLITEHNICA IAȘI

Partida restanță U.T.A. — Politehnica Iași, din etapa a XIV-a a campionatului diviziei A, se va disputa mîine, la Arad, de la ora 13,30.

Meciul va fi condus de Gh. Limona, ajutat la linie de C. Costică și M. Cîțu (toți din București).

Meci amical

F.C. GALAȚI - CONSTRUCTORUL GALAȚI 1-2 (0-0)

Echipa F. C. Galați a susținut duminică un joc amical cu formația Constructorul Galați, din divizia C. Partida s-a încheiat cu un rezultat surpriză: 2—1 (0—0) în favoarea Constructorului. Golurile au fost marcate de Ocescu și Ioniță pentru Constructorul, Enache pentru F. C. Galați.

T. SIRIOPOL, coresp. județean

Astăzi după-amiază

CONFERINȚĂ DE PRESĂ

Astăzi după-amiază, la orele 17,30, va avea loc la sediul federației de fotbal o conferință de presă.

TOTTENHAM A SOSIT ASEARĂ

(Urmare din pag. 1)

ternațional scoțian), Chivers (de 7 ori internațional englez) și Neighbour sînt oameni de asalt, foarte mobili și plasați mereu în prima linie.

Tottenham avansează și se repliază compact. Coeziunea aceasta internă o ajută să atace în valuri și să se apere prin rețele succesive. Mingea pierdută de vîrfurile atacului e recuperată de Peters (de 52 ori internațional englez), Perryman și Beal, omniprezenți, manevrînd atît în fața fundașilor, cît și în imediata vecinătate a oamenilor de percuție. Rapidiștii au fost deseori surprinși prin lansarea pe culoare periculoase a oamenilor veniți dinapoi, scăpați de sub supraveghere. Ei se concentrau să marcheze avanposturile și jucătorul cu mingea, dar pasele mergeau spre coechipieri liberi sosiți rapid din spatele acestuia, oameni neobservați și liberi care complicau situația tactică. Am mai adăuga manevrele lor cuplate, acțiunea convergentă a doi jucători din zone apropiate, care avansează combinînd, depășind prin pase adversarii ieșiți în cale și realizînd un-doi-uri energice în spațiul din fața porții. Aceasta din urmă a fost maniera prin care Evans și Coates au zdruncinat frecvent partea stîngă a apărării bucureștenilor.

În apărare, Tottenham se strînge și realizează variate rețele prin participarea activă a 8—9 jucători. Părțile laterale ale terenului sînt mai slab supravegheate, iar fundașii Evans și Knowels (de 4 ori internațional englez) sînt vulnerabili în fața fentelor. Prin zonele lor, rapidiștii au răzbit de cîteva ori.

Exprimarea echipei londoneze este însă cam monotonă. Jucătorii nu dovedesc originalitate, idei spontane, fantezie, nu te surprind prin soluții imprevizibile. Ei cunosc un anumit catehism (foarte sănătos, de altfel) al fotbalului englez, dar nu-l îmbogățesc, improvizînd. Singurul care face excepție, singurul în stare să introducă în tactica de ansamblu anumite sclipiri este Peters, preferatul lui Ramsey, venit numai de opt luni la Tottenham, în schimbul lui Jimmy Grewes, transferat atunci la West Ham.

Rapid se poate revanșa la București. Desigur, dacă va juca bine și dacă va avea mari resurse de energie. Dar calificarea e foarte greu de obținut.

Ieri după-amiază, giuleștenii au făcut un antrenament de aproximativ o oră. S-a prestat un lucru relaxat, au fost rememorate cîteva chestiuni de ordin tactic, impuse de experiența primului meci. Băieții lui Marian și Nuțescu au făcut apoi o baie de abur și masaj. Rapid va fi handicapată miercuri de absența lui Dumitru. Internaționalul nostru a fost accidentat în meciul cu Universitatea Cluj (leziune ligamentară), traumatism care a necesitat fixarea pentru cîteva zile a unui aparat gipsat. În locul său va juca probabil Angelescu.

★

Aseară, la ora 18,50, a sosit cu o cursă specială echipa Tottenham, însoțită de vicepreședintele clubului, dl. **C.F. Cox**, de managerul **W. E. Nicholson** și de alți conducători. Au făcut deplasarea toți jucătorii care au evoluat împotriva Rapidului, adică **Pat Jennings, Ray Evans, Cyril Knowles, Ralph Coates, Mike England, Philip Beal, Alan Gilzean, Steve Perryman, Martin Chivers, Martin Peters, Jimmy Neighbour** și **Jimmy Pearce**, precum și **Joe Kinnear, Peter Collins, John Pratt** și **Barry Daines.**

Dl. Nicholson ne-a spus că în meciul de campionat de sîmbătă trecută, Tottenham a aliniat o formație fără **Mike England** (ușor accident) și **Jimmy Neighbour**, dar că miercuri la București va utiliza probabil același „unsprezece" care a jucat cu Rapid la Londra. O hotărîre definitivă va lua azi, după antrenamentul pe care fotbaliștii englezi îl vor face pe stadionul Giulești, începînd de la ora 11,00. Subliniem că partida cu Leicester, cîștigată sîmbătă de către Tottenham cu 1—0, a fost prima victorie realizată în deplasare, de la începerea acestui campionat. Împreună cu echipa, au sosit și cîțiva trimiși speciali ai principalelor ziare londoneze.

PRIMA EVIDENȚĂ A COMPETIȚIEI — ASCENDENȚA SPECTACULOASĂ A PROVINCIEI!

(Urmare din pag. 1)

ofensive, în care Kun II s-a încadrat bine de-abia în acest campionat, Broșovschi „s-a descoperit" un autentic golgeter (grație ochiului incomparabil al lui *Nicolae Dumitrescu*, tehnician model care a văzut într-un fundaș un atacant de mare perspectivă), *iar Both s-a fixat perfect în pretențiosul angrenaj arădean.*

S.C. BACĂU a țîșnit pe verticală sub bagheta unui mare inimos, *Constantin Rădulescu*, care a făcut din Rugiubei o vedetă (și golgeterul campionatului), reușind cu echipa sa performanțe superioare, după părerea noastră, valorii lotului băcăuan.

UNIVERSITATEA CLUJ a prezentat două eficace și decisive noutăți în această toamnă: un antrenor valoros, *Ștefan Onisie*, și un talent scos la lumină de sub cenușa uitării, *Lică*.

F.C. ARGEȘ a avut un sprint final excelent, pe măsura evoluției din aceeași perioadă a lui *Dobrin*, „regele fentei" din Trivale.

A.S. ARMATA — 16 puncte (promovată anul acesta din divizia B) și *Steagul roșu* — 15 puncte (un joc mai puțin) se pot declara mulțumite de rezultatele lor, sentiment care ni se pare îndreptățit avînd în vedere și valoarea loturilor de care dispun.

Nescontată, dar într-o oarecare măsură explicabilă, apare situarea pe planul II a celor trei bucureștene — *Steaua* (16 puncte), *Dinamo* (16 puncte) și *Rapid* (14 puncte, două jocuri mai puțin). *Nescontată* — pentru că valoarea componenților acestor echipe te obligă să le întrevezi, oricît de diversă ar fi solicitarea lor, piasări în fruntea clasamentului. *Explicabilă* — pentru că... am trăit și am văzut că maxima solicitare — la echipa națională, în competițiile europene de club și în campionat — și-a pus puternic amprenta, mai ales pe randamentul din finalul turului, în cazul celor trei formații, jucători ca Lucescu, Deleanu, Dinu, Iordănescu, Năstase și chiar și Dumitru luptînd din greu pentru a... semăna cu ei înșiși.

Explicații — pentru nereușitele lor — cu caracter particular pentru fiecare din aceste trei echipe ni se par a fi...

...în cazul Stelei — căderea totală a atacanților în partea a doua a turului;

...în cazul lui Dinamo — absența unei linii de atac pe măsura unei echipe campioane;

...în cazul Rapidului — un start slab și un proces dificil, încet, de omogenizare a formației de bază.

După Jiul, care a „produs", se pare, atît cît îi permit forțele (dacă nu chiar mai mult), se situează un „cvartet" care nu are, credem, motive de satisfacție.

În orice caz, nu avem nici o îndoială în privința sentimentelor susporterilor echipelor *Universitatea Craiova, Politehnica Iași, Farul* și *Petrolul*, care așteptau, sîntem siguri, mai mult (și, judecînd obiectiv, erau perfect îndreptățiți să pretindă mai mult) de la formațiile lor care, în această toamnă, au evoluat sub valoarea loturilor de care dispun.

Avînd o situație de-a dreptul critică, la un moment dat, Politehnica Iași a făcut pe „ultimele lungimi" un salt calitativ din zona lanternei, reușind să-și cîștige dreptul la o iarnă oarecum liniștită (în care să-și poată pregăti în tihnă returul), în locul iernii de coșmar care se profila înaintea „derbyului de subsol" cu C.F.R. Cluj.

Găsind, cît de cît, și unele motivări valabile, reale, pentru situațiile nefavorabile ale Politehnicii (bîntuită, o vreme, de disensiuni) și Petrolului (o echipă care se reconstruiește), nu găsim explicații pentru contraperformanțele Universității Craiova și ale Farului. Loturi puternice, omogene, cu recunoscută forță — pînă acum un an — pe orice teren.

Ce anume a subminat forța acestor două echipe, în turul actualei ediții a campionatului, nu ne putem da seama.

Cu speranțe firave, țesute parcă din fir de păianjen, vor ierna Crișul (doar 2 victorii în 15 meciuri) și C.F.R. Cluj (autoarea unei singure victorii).

Apreciindu-le... inima cu care se zbat pentru un loc sub soarele diviziei A, trebuie să constatăm că aceste două echipe au evoluat — în general — cu o clasă sub nivelul celorlalte competitoare. Și chiar dacă actuala lor soartă este tristă, ea este, după părerea noastră, obiectiv, meritată. O mențiune specială, în acest sens, pentru Crișul, grevată atît de slăbiciuni strict fotbalistice, cît și de slăbiciuni de conducere, disensiunile din sînul acestei echipe ajungînd pur și simplu de pomină.

Regretabilă situația echipei orădenilor, moștenitoarea unei respectabile tradiții pe care numai ea, se pare, nu vrea s-o respecte...

P.S. — Spectaculoasă lovitura de teatru cu care Jiul a încheiat „stagiunea de toamnă" în fața Petrolului, echipă care, cu numai 4 zile înainte, scăpase printre degete victoria în partida cu Dinamo, la București.

Ploaie de mingi pe sus în careul lui Suciu — „tactica" falimentară a jucătorilor ploieșteni

Foto: I. TĂNĂSESCU — Ploiești

DOUĂ EXCURSII GRATUITE LA OLIMPIADA DE LA MÜNCHEN
CÎND? CUM? VEȚI AFLA CURÎND

CÎȘTIGĂTORII EXCURSIILOR DE LA TRAGEREA EXCEPȚIONALĂ

PRONOEXPRES DIN 5 DECEMBRIE 1971

Categoria 3 (17 excursii în Austria): 1. Roth Erno — Arad; 2. Ștefan Vasile — Botoșani; 3. Pitiș Vasile și 4. Arvat Vasile Cornel din Brașov; 5. Steopan Traian — com. Vulcan, jud. Brașov; 6. Tripon Valer — com. Ciucea, jud. Cluj; 7. Muja Alexandru și 8. Mogoșaru Nicolaie din Galați; 9. Ercse Blaj — Reghin; 10. Știrbu Constantin — Slatina, jud. Olt; 11. Puiu C. Traian — Vulcănești, jud. Prahova; 12. Tîrcă Florea — Rm. Vîlcea; 13. Preoteasa Valeriu; 14. Hanu Traian; 15. Dobiaș Aurel; 16. H. Teodor și 17. Dragostin Vasile, toți din București.

Categoria 4 (32 excursii a cîte două locuri în R. D. Germană pe itinerarul: BERLIN — LEIPZIG — DRESDA). 1. Verman Virgil — Bacău; 2. Szilagyi Arpad — Oradea; 3. Boboș Gheorghe — Brașov; 4. Nicoară Minodora Maria și 5. Colojoară Nicolaie din Reșița; 6. Blacioti Dumitru și 7. Petre Ion din Constanța; 8. Crețeanu Nicolaie — com. Tuzla, jud. Constanța; 9. Ene Marian — Constanța; 10. Lungu Maria — com. Viforîta, jud. Dîmbovița; 11. Hadăr Emil — com. Ludești, jud. Dîmbovița; 12. Antonescu Ion — Moreni; 13. Hărzaiu I. Emil și 14. Păuna Nicolaie din Craiova; 15. Gușanu Mircea — Galați (continuare în numărul de miercuri).

PRONOEXPRES
CÎȘTIGURILE TRAGERII Nr. 49 DIN 8 DECEMBRIE 1971

Extragerea I: Cat. 1: 1 variantă 100% a 100.000 lei și 1 variantă 10% a 10.000 lei; Cat. 2: 1,35 a 51.670 lei; Cat. 3: 14,35 a 4.861 lei; Cat. 4: 48,10 a 1.450 lei; Cat. 5: 105,55 a 661 lei; Cat. 6: 3.836,25 a 40 lei.

REPORT CATEG. 1: 589.876 lei.

Extragerea a II-a: Cat. B: 3,80 variante a 23.063 lei; Cat. C: 33,55 a 2.612 lei; Cat. D: 1384,50 a 60 lei; Cat. E: 103,75 a 200 lei; Cat. F: 2.216,40 a 40 lei.

REPORT CATEG. A: 177.665 lei.

Cîștigul de 100.000 lei a revenit participantului STAMATE NECULAI din București, iar cel de 51.670 lei lui DRĂGHICI CONSTANTIN din Sibiu.

Rubrică redactată de LOTO-PRONOSPORT.

STEAUA LUI NĂSTASE STRĂLUCEȘTE

(Urmare din pag. 1)

da disensiunilor care separă actualmente tenisul mondial, avem satisfacția de a asista, din cînd în cînd, la meciuri senzaționale, ca această finală care i-a adus față în față pe Stan Smith — concentrat, eficace, decis... — și pe Ilie Năstase — cel mai talentat dintre fanteziști...“

Unele ziare exprimă regretul că la întrecere n-a putut fi prezent și John Newcombe, reprezentantul prim al profesioniștilor tenisului. Dar acesta — remarcăm noi — a fost învins de Năstase de două ori în acest an, la Richmond și Wembley. O eventuală nouă victorie asupra lui Newcombe, de data aceasta, ar fi confirmat și mai mult superioritatea campionului nostru. Iar calificativul dat lui de către **„Figaro“** ar fi căpătat o justificare totală.

Comentarii interesante au apărut și în ziarele din alte țări, sosite în cursul zilei de luni în capitala Franței. Astfel, corespondentul la Paris al marelui cotidian londonez „THE TIMES“ afirmă fără rezerve:

„... această finală a Turneului campionilor, opunînd pe românul Năstase americanului Smith, a fost cel mai frumos meci de tenis pe care am avut prilejul să-l vedem vreodată“. Iar corespondentul agenției engleze „REUTER“ a transmis din sala Coubertin : **„Ilie Năstase l-a întrecut pe Stan Smith în turneul de la Paris și a rămas singurul jucător neînvins din cei șapte care au apărut timp de o săptămînă în fața publicului parizian. Pentru mulți specialiști era însă limpede, chiar înaintea finalei, că Năstase va cîștiga. El se arătase mai bine pregătit în partidele anterioare, în timp ce Smith fusese învins de Kodes, arătînd că este vulnerabil“.**

Cronicarul de specialitate al agenției FRANCE PRESSE scrie între altele : **„Jucătorul român a repurtat o mare victorie, la capătul unei partide magnifice. O partidă în care toate loviturile ce pot fi imaginate în tenis au fost executate cu rară măiestrie de cei doi protagoniști.**

„Pentru Năstase — notează comentatorul agenției UNITED PRESS — **acesta a fost al doilea magnific succes în decurs de o lună. În noiembrie, la Londra, el i-a învins pe australienii Rod Laver și John Newcombe, primii doi tenismeni ai lumii, timp de mai mulți ani. Pentru Smith, turneul de la Paris a fost o amară inversare de situații : în finala „Cupei Davis“ el l-a întrecut cu 3—0 pe Năstase, contribuind decisiv la succesul echipei S.U.A., dar de data aceasta a trebuit să se recunoască învins în fața unui adversar mai bun“.**

„Geniul a întrecut efortul onorabil“ este titlul sub care semnează Peter Wilson în „DAILY MIRROR“. Comentatorul englez scrie : **„Năstase se poate mîndri pe drept cuvînt cu titlul de campion mondial al acestei categorii a tenisului, aflată sub jurisdicția federației internaționale (F.I.L.T.)“.** Iar Lance Tingay, decanul cronicarilor englezi de tenis, notează în „DAILY TELEGRAPH“ : **„Virtuozul din România a dat un nou avînt tenisului european, impunîndu-se în fața campionului Americii. De duminică seara, steaua lui Năstase strălucește ca niciodată, pe firmamentul sportului alb“.**

Rînduri semnificative, de admirație nestăpînită, un prinos adus marelui campion al tenisului românesc.

ULTIMUL CUVÎNT

(Urmare din pag. 1)

confuziile sînt posibile și implicit scuzabile. Newcombe a triumfat la Wimbledon, Stan Smith la Forest Hills și în finala „Cupei Davis“, Năstase la Richmond, Wembley și Paris. Pe cine să preferi?

Dar dacă pentru un clasament mondial există incertitudini, cînd e vorba de acela european lucrurile s-au limpezit acum. Oricît respect am avea pentru performanțele campionului cehoslovac Jan Kodes — cîștigător la Roland Garros și finalist la Forest Hills — ultima confruntare, cea de acum, este edificatoare. De fapt, Ilie Năstase l-a întîlnit de trei ori pe marele său rival european, cîștigînd de două ori. Românului îi revin, fără doar și poate, laurii de fruntaș al tenisului continental.

Dar, splendidă este și revanșa luată în fața lui Stan Smith. Și cu acesta, Năstase a jucat de trei ori în actualul sezon. Victoria din primăvară, la „șferturile“ campionatelor Franței, a fost egalată de american prin meciul său cîștigat la Charlotte, în finala „Cupei Davis“. Amintire amară... Ilie a știut însă că va mai avea prilejul de a-și restabili avantajul. Și nu l-a lăsat să-i scape. 2—1 cu Smith, la Coubertin, 2—1 în întregul sezon — Năstase a avut ultimul cuvînt.

Finala probei de dublu, desfășurată paralel cu „Turneul campionilor“, n-a mai avut loc, fiind anulată de organizatori, din cauza prelungirii programului ultimei zile. Locul întîi a fost împărțit, la egalitate, între perechile *Năstase-Graebner* și *Kodes-Franulovici*. Ultimii cîștigaseră a doua semifinală, întrecînd cu 6—4, 6—3 pe americanii Smith și Richey.

sportul în lume

UNIVERSIADA DE VARĂ – 1973
VA FI GĂZDUITĂ DE CAPITALA U.R.S.S.

Comitetul executiv al Federației internaționale a sportului universitar (F.I.S.U.) întrunit, nu de mult, la Paris, a hotărît — așa cum am anunțat la timp — ca viitoarea ediție a Universiadei de vară să se desfășoare la Moscova în anul 1973. Ziarele străine ce ne-au parvenit între timp comentează în mod favorabil această opțiune a F.I.S.U. pentru capitala Uniunii Sovietice care va asigura condiții optime de desfășurare marelui eveniment sportiv al anului următor Olimpiadei münchineze. Într-adevăr, Universiadele au luat o amploare crescîndă, ajungînd, la ediția găzduită în 1970 de orașul Torino, să reunească aproape 2 500 de sportivi de pe toate continentele și să prilejuiască realizarea unor performanțe valoroase, printre care o serie de recorduri mondiale și nenumărate recorduri naționale.

O imagine din întrecerile atletice ale precedentei Universiade de vară de la Torino : alergătorul italian Arese cîștigă cursa de 1 500 metri

În cadrul unei conferințe de presă în care a anunțat hotărîrea F.I.S.U. cu privire la viitoarea ediție a Universiadei de vară, președintele acestui organism, *Primo Nebiolo*, și-a exprimat satisfacția pentru alegerea orașului Moscova, precizînd că ediția din anul 1973 a marii competiții *„va marca o etapă deosebit de importantă pentru mișcarea sportivă universitară“*.

În continuare, președintele F.I.S.U. a dat o serie de amănunte în legătură cu această alegere. *„Candidatura orașului Moscova a fost acceptată* — a spus P. Nebiolo — *pentru că oferea cele mai serioase garanții în ceea ce privește perfecta organizare a întrecerilor, un complex corespunzător de baze sportive și o optimă sistematizare a programului. Reprezentanții sportului universitar sovietic prezenți, primul vicepreședinte al F.I.S.U., Parfenov și președintele asociației sportive universitare din U.R.S.S., Grinevski, ne-au asigurat că se bucură de tot sprijinul din partea guvernului, a autorităților civile și organismelor sportive pentru organizarea Universiadei din 1973 la Moscova, în concordanță cu regulamentele internaționale ale F.I.S.U.“*.

Datele propuse de reprezentanții sportului universitar sovietic pentru desfășurarea Universiadei de vară din 1973 sînt 15—25 august schema de principiu a întrecerilor prezentîndu-se astfel : *15 august* — festivitatea de deschidere a Universiadei ; *16—21* atletism ; *15—20* polo pe apă ; *15—22* scrimă ; *15—24* volei și baschet ; *16—21* tenis ; *16—19* sărituri în apă ; *21—24* gimnastică și natație ; *25* festivitatea de închidere

S-a mai precizat, totodată, că organizatorii vor acorda o deosebită atenție transmisiunilor de radio și televiziune ca și muncii ziariștilor sportivi, întrevăzîndu-se, de pe acum, o participare mai numeroasă decît la edițiile anterioare a reprezentanților presei, radioului și televiziunii.

Cea mai importantă întrecere sportivă a tineretului universitar se va bucura, așadar, de o organizare atentă, asigurată cu un înalt simț de răspundere

NACIONAL MONTEVIDEO A SOSIT LA ATENA

Mîine, se va desfășura la Atena, cea de a 12-a ediție a Cupei intercontinentale la fotbal, între echipele *Nacional Montevideo* și *Panathinaikos Atena*. După cum se știe, în această finală echipa Panathinaikos înlocuiește formația olandeză *Ajax Amsterdam*, care a cucerit ultima ediție a C.C.E., dar a refuzat să susțină finala Cupei intercontinentale.

În vederea meciului de mîine, care constituie prima manșă a finalei (returul va avea loc la 29 decembrie la Montevideo), Nacional Montevideo a sosit duminică seara la Atena, cu un lot de 16 jucători. Astăzi sînt așteptați să sosească și cei trei arbitri sud-americani care vor conduce partida

TURNEUL U.E.F.A. PENTRU ECHIPELE DE JUNIORI SE VA DESFĂȘURA ÎN TOSCANA

Turneul U.E.F.A. pentru echipele de juniori se va desfășura în anul 1973 în Italia. Organizatorii preconizează să programeze această competiție, deschisă speranțelor fotbalului de pe continent, în cursul primăverii în mai multe orașe din Toscana. Astfel meciurile din grupele preliminare, precum și cele din fazele ulterioare pînă la semifinale se vor disputa pe stadioanele din Livorno, Pisa, Arezzo, Pistoia, Viareggio, Lucca, Empoli și Prato.

CEHOSLOVACIA — SUEDIA 4—2 (2—0, 1—0, 1—2) la hochei. În meciul revanșă dintre selecționatele celor două țări, golurile au fost marcate de Konta (2), Farda și Matinec, respectiv Vikberg și Hammarstroem. În primul joc, Suedia a cîștigat cu scorul de 3—1. În imagine, un atac la poarta suedezilor.

Telefoto : A. P. - AGERPRES

MECIUL DE RUGBY FRANȚA-ROMÂNIA A TRECUT...

...Rămîne dezideratul unui lot mai larg, echilibrat valoric

BEZIERS, 13 (prin telefon, de la trimisul nostru special).

Acum, după ce meciul de rugby cu redutabila echipă a Franței a trecut, — privind în urmă, ne apar parcă mai clare cauzele care au dus la această înfrîngere. Evident, nu putem da nicicum vina pe puternicul vînt ce a bătut în timpul jocului, avantajînd în repriza secundă echipa gazdă. Cauza principală rezidă fără posibilitate de tăgadă în maniera excepțională în care au evoluat rugbyștii francezi în cea de a doua repriză.

În principal, echipa noastră n-a avut un taloner de valoarea celui advers, Iorgulescu fiind literalmente depășit de joc. Aceasta a determinat, bineînțeles, o scădere a forței grămezii și astfel noi n-am mai avut posibilitatea să realizăm profit la grămezile ordonate.

Alt factor ce a contribuit la înfrîngerea echipei a fost lipsa de mîngi la tușe. Echipa română n-a avut un prînzător atît de dotat ca cel al francezilor, așa că Spanghero a dominat la tușe cu cei 1,96 m ai lui — cu 8 cm mai mult decît Șerban. În aceste condiții noi n-am putut beneficia, cel puțin în egală măsură, de baloane la margine care să ne dea posibilitatea inițierii unor acțiuni de atac. Interesant ni se pare raportul de tușe și grămezi cîștigate de echipe în cele două reprize. Astfel Franța—România, tușe : 16—10 (repriza I), 12—4 (II) ; grămezi : 6—5 (I) ; 7—2 (II).

După cum se poate vedea, pentru noi apare ca imperios necesară existența unui trăgător — soluția de ultimă oară cu Iorgulescu, fortuită, nefiind fericită. De asemenea, ne trebuie doi prînzători cu gabarit corespunzător și o înălțime de la 1,92 m în sus.

Am fost învinși și datorită faptului că francezii au aplicat o tactică de uzare a înaintării noastre, astfel încît aceasta n-a mai putut ține pasul. În prima repriză jucătorii români au făcut față jocului pe înaintare însă în a doua n-au mai avut forța necesară.

În ceea ce privește comportarea unora dintre jucătorii noștri, se poate aprecia că Țața — mijlocaș la grămadă — a reușit să ducă la bun sfîrșit multe din sarcinile avute, plasînd foarte bine. Din liniile dinapoi Nica și Irimescu au dat satisfacție, în timp ce aripile au fost depășite, adversarii francezi fiind mult mai buni în ceea ce privește viteza de deplasare. Noi și aici am apărut cu o improvizație, Constantin — mult mai bun sprinter — a fost înlocuit, nefiind valid cu Radu Ionescu.

Ne propunem să revenim, în legătură cu acest joc, cu considerații privind valoarea rugbyului românesc. Ni se pare deosebit de interesant să arătăm însă cum privesc francezii problema asigurării unui lot corespunzător, în care să ai în orice moment doi jucători de valoare aproape egală. Asistînd duminică dimineață la un antrenament al echipei de rugby Béziers am văzut că numărul acestora — în afară celor din echipa națională — era de 35. În același sens iată ce ne spunea antrenorul echipei franceze *Raoul Barrière*, care cunoaște bine echipa noastră, întrucît în 1960 el a și jucat la București împotriva ei : *„Consider că la dv. ar trebui să fie aduși în prim plan — și pregătiți în consecință, cu aceeași atenție — mai mulți jucători pentru același post. Lucrîndu-se cu un grup restrîns, pot interveni oricînd surprize. Contezi doar pe un singur jucător și atunci cînd el se accidentează îți răstoarnă jocul întregii echipe. Deci, este recomandabil să se lucreze cu un lot mai mare în viitor. Noi așa facem“.*

Tiberiu STAMA

La o ieșire din grămadă, favorabilă francezilor, în dispută : Spanghero, Dauga și Astre (Franța), Dinu, Baciu și Rășcanu (România)

Telefoto : A. P. - AGERPRES

FLORIN GHEORGHIU LA PRIMA VICTORIE

Cea de-a 13-a rundă a turneului de șah de la Moscova „Memorialul Alehin“ a coincis cu prima victorie a marelui maestru român Florian Gheorghiu, care pînă acum realizase o lungă serie de remize în care s-au intercalat și trei înfrîngeri. Jucînd cu piesele albe, Florin Gheorghiu l-a învins pe marele maestru islandez Olafsson, Vasili Smislov a cîștigat la Uhlmann, iar partidele Spasski-Stein, Lengyel-Petrosian, Balașov-Savon și Hort-Tukmakov s-au încheiat remiză.

În clasament conduce Stein cu 9 p, urmat de Smislov — 8½ p. Florin Gheorghiu a acumulat 5½ puncte

★

În turneul de șah de la Vrnjacka Banja pentru „Cupa campioanelor europene“, conduce Maria Ivanka cu 5½ p și o partidă întreruptă, urmată de Veröczi — 5½ p, Polihroniade (România), Gheorghieva (Bulgaria), Erenska (Polonia), Konarkowska-Sokolov (Iugoslavia) — cîte 5p etc. Polihroniade a cedat fără joc partida întreruptă cu Gheorghieva, iar Vokralova și Konarkowska au convenit asupra remizei în partida lor, amînată din runda a 7-a.

Cursa Paris – Nisa va măsura 1160 km

Tradiționala competiție ciclistă internațională Paris — Nisa se va desfășura anul viitor într-o nouă formulă. Cei 1 160 km ai traseului au fost împărțiți în 8 etape (dintre care una se va desfășura contracronometrului). Cea mai lungă etapă : Autun — Saint Etienne măsoară 190 km. Penultima etapă va avea loc pe circuitul automobilistic de la Monosque și va măsura 170 km. Cursa Paris — Nisa se va desfășura între 9 și 18 martie.

Clasamentul Agenției France-Presse EDDY MERCKX — CEL MAI BUN SPORTIV AL ANULUI

PARIS 13 (Agerpres). — Redacția sportivă a agenției France Presse a desemnat pe cunoscutul ciclist belgian Eddy Merckx drept cel mai bun sportiv al anului 1971. În continuare au fost clasați Pat Matzdorf (S.U.A.) — atletism ; Gustavo Thoeni (Italia) — schi alpin, Jackie Stewart (Scoția) — automobilism, Joe Frazier (S.U.A.) — box, Mark Spitz (S.U.A.) — natație, Juha Vaatainen (Finlanda) —atletism, Vasili Alexeev (U.R.S.S.) — haltere, Jack Nicklaus (S.U.A.) — golf, David Bedford (Anglia) — atletism.

★

În clasamentul celor mai bune sportive ale anului 1971, pe primul loc s-a situat înotătoarea australiană Shane Gould, urmată de Ilona Gusenbauer (Austria) — atletism, Annemarie Proell (Austria) — schi alpin, Hildegard Falck (R.F. a Germaniei) — atletism, Evonne Goolagong (Australia) — tenis, Faina Melnik (U.R.S.S.) — atletism etc.

În „internaționalele“ de tenis de masă ale Bulgariei

ECHIPA FEMININĂ A ROMÂNIEI PE PRIMUL LOC

SOFIA 13 (Agerpres). — La campionatele internaționale de tenis de masă ale Bulgariei de la Pleven echipa feminină a României (Eleonora Mihalca — Carmen Crișan) a ocupat primul loc, urmată de selecționatele Bulgariei și Ungariei. La masculin, victoria a revenit formației iugoslaviei.

Cuplul Carmen Crișan — Teodor Gheorghe a terminat învingător în proba de dublu mixt, în timp ce Eleonora Mihalca s-a clasat pe locul doi în proba de simplu femei, cîștigată de Doris Hovestadt (R.D Germană).

TELEX • TELEX

„Cupa Intervizitunii“, la gimnastică artistică, desfășurată la Szombathely, a revenit campioanei mondiale Maria Ghigova (Bulgaria) cu 38,55 p. Reprezentanta României, Sabina Șerbănescu, a ocupat locul șase cu 36,20 p.

■

Cursa ciclistă de șase zile de la Zürich s-a încheiat cu victoria echipei formată din vest-germanii Bugdahl și Kemper și elvețianul Louis Pfenninger. Ei au totalizat 387 p, fiind urmați de Fritz Pfenninger (Elveția) — Renz — Fritz (R.F. a Germaniei) cu 379 p și Schulze — Peffgen (R.F. a Germaniei) — Spann (Elveția) cu 318 p. Cursa rezervată cicliștilor amatori a fost cîștigată de cuplul cehoslovac Milan Puzrla — Jarda Misik cu 64 p. secundat de perechile Vermote — Cooles (Belgia) — 57 p. și Balk — Schuiten (Olanda) — 28 p.

■

În runda a 10-a a turneului de șah de la Palma de Mallorca, marele maestru american Samuel Reshevsky l-a învins în numai 19 mutări pe italianul Tatai. Pomar a cîștigat la Kenne, Panno la Medina, Csom la Donner, Larsen la Bisguier și Portisch la Bellon. Liderul clasamentului, Liubomir Liubojevici, a remizat cu Andersson, rezultat consemnat și în partida Benko — Garcia. În clasament continuă să conducă Liubojevici (Iugoslavia) cu 8 p, secundat la o jumătate de punct de Larsen (Danemarca) și Panno (Argentina) ; Portisch (Ungaria), Reshevsky (S.U.A.) — 7 p. etc.

■

În ziua a doua a turneului internațional de polo pe apă, care se desfășoară în Berlinul Occidental, selecționata orașului gazdă a întrecut cu scorul de 3—2 formația iugoslavă Kotor. În celelalte două jocuri disputate s-au înregistrat următoarele rezultate : Viena — Anvers 8—3 ; Barcelona — Hamburg 11—4.

■

Turneul internațional de tenis de la Auckland (Noua Zeelandă) a continuat cu desfășurarea partidelor semifinale. În proba de simplu bărbați, jucătorul australian John Alexander l-a învins cu 7—6, 5—7, 4—6, 7—6, 7—6 pe neozeelandezul Tony Parun, iar australianul Ray Ruffels a dispus cu 3—6, 3—6, 6—4, 6—4, 7—5 de compatriotul său Allan Stone. Alte rezultate : **simplu femei** : Rosemary Casals (S.U.A.) — Valerie Ziegenfuss (S.U.A.) 6—2, 6—4 ; Kerry Melville (Australia) — Billie Jean King (S.U.A.) 2—6, 7—5, abandon ; **dublu bărbați** : Alexander, Dent (Australia) — Stolle, Crealy (Australia) 7—6, 7—5, 6—1 ; Carmichael, Ruffels (Australia) — McMillan (Republica Sud-Africană), Bowrey (Australia) 3—6, 7—6, 6—3, 6—4.

■

Au luat sfîrșit întrecerile turneului internațional de tenis de la Brisbane. Proba de simplu bărbați a fost cîștigată de „veteranul“ australian Mal Anderson (în vîrstă de 34 de ani), care în finală a dispus cu 6—4, 6—4, 6—7, 7—6 de compatriotul său John Cooper. În finala probei feminine, disputată între tenismenele australience Evonne Goolagong și Helen Gouriay, victoria a revenit primei jucătoare cu 6—3, 7—5.

BREVIAR OLIMPIC

● Din cele 3,6 milioane de bilete de intrare puse în circulație pentru diferitele competiții ale Jocurilor Olimpice de la München au fost vîndute pînă la 1 decembrie peste 2 milioane (550 000 în diferitele țări ale lumii, iar restul în R.F. a Germaniei). Aceste vînzări au adus pînă acum organizatorilor circa 10 milioane de mărci vest-germane.

● IUGOSLAVIA va participa cu un lot de 30 de sportivi (20 de jucători de hochei pe gheață) la Jocurile Olimpice de iarnă de la Sapporo.

● ATLETA australiancă Pamela Kilborn-Ryan, recordmana mondială a fost suspendată de federația țării sale pentru că și-a împrumutat fotografia unui magazin de articole sportive. Această fotografie a fost expusă în vitrina magazinului respectiv alături de diferite obiecte de îmbrăcăminte și pantofi de atletism Pamela Kilborn nu va putea participa la viitoarele campionate australiene intercluburi și va trebui să dovedească în fața Comitetului olimpic australian că nu a primit bani în scopuri publicitare.

● CU PRILEJUL adunării generale a Federației internaționale a sporturilor ecvestre, președintele acestui for, ducele de Edinburg, a declarat că federația cunoaște serioase dificultăți financiare. Delegații au acceptat în principiu o propunere potrivit căreia federațiile naționale vor trebui să cotizeze în plus cu o sumă reprezentînd 5 la sută din premiile oferite la concursurile internaționale de călărie. Totodată, Federația internațională a atras atenția delegaților asupra pericolului ce l-ar prezenta participarea la Olimpiada de la München a unor cai, purtînd nume alese în scop de reclamă comercială.

● DIN inițiativa unui comitet organizatoric elvețian, peste 800 de sportivi (dintre care 110 femei) vor porni într-un marș spre München spre a contribui cu efortul lor sportiv la plăcerea de a fi spectatori ai Olimpiadei de vară. Toți participanții sînt posesori de bilete care doreso să aducă un omagiu marelui eveniment, săvîrșind o ispravă sportivă ieșită din comun și destinată a le rămîne în amintire. Distanța de 240 km care separă punctul de plecare, localitatea St. Margarethen din Elveția, de orașul München, va fi străbătută în șase zile. Toți participanții vor primi cîte o medalie comemorativă.

1274 ÎNSCRIERI LA J.O. DE LA SAPPORO

Comitetul de organizare a Jocurilor Olimpice de iarnă de la Sapporo a anunțat că la diferitele competiții ale acestei mari întreceri sportive vor lua parte 1 274 de patinatori, hocheiști, schiori, săritori de la trambulină. Cea mai numeroasă delegație va fi a S.U.A. (123 de sportivi).

Pe discipline reprezentanții vor fi repartizați astfel : 495 concurenți la schi, 256 la patinaj viteză și artistic, 220 jucători de hochei pe gheață, 80 de concurenți la biatlon, 115 la bob și 108 la săniuțe.

SHANE GOULD – un veritabil fenomen

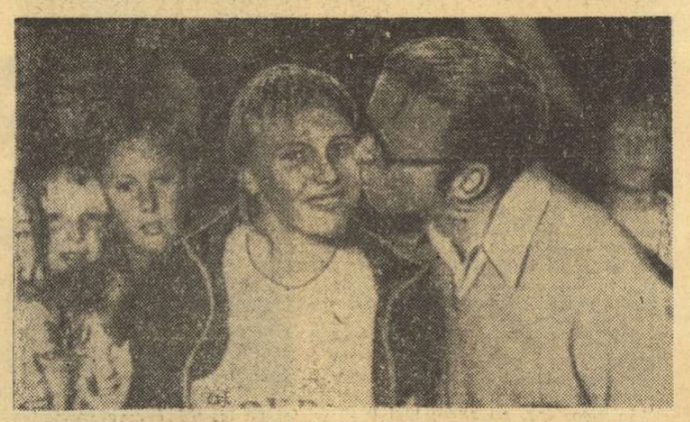

Tatăl, Ron Gould, își sărută fica — talentata Shane — pentru excepționalul ei record mondial (17 : 00,6) pe 1500 m liber

Două dintre tradiționalele anchete internaționale ale presei inițiate de agenția TASS Moscova și I.S.K. Stuttgart au desemnat-o pe australianca **Shane Gould**, multiplă recordmană mondială, drept cea mai bună sportivă din lume a anului 1971.

Eleva celebrului antrenor de la antipozi, Forbes Carlisle, reprezintă un caz cu totul aparte în rîndul stelelor din piscină. La 15 ani, pe care i-a împlinit în ziua de 23 noiembrie a.c. cu 1,71 m înălțime și 57 kg greutate, Gould constituie un adevărat fenomen, unic în această epocă a marilor recorduri. Corecordmană mondială, împreună cu compatrioata sa Dawn Fraser, în cea mai rapidă probă (100 m), ea deține prima performanță din lume la încă trei probe de craul (200 m, 400 m și 800 m), lucru pe care nu l-a reușit niciodată tot atît de celebra triplă campioană olimpică din Mexico (1968), americanca Debbie Meyer. Și mai mult decît atît, întreaga evoluție a australiencei din acest an a uimit pe absolut toți tehnicienii, adepți ai unor sezoane competiționale cu două, cel mult trei vîrfuri de formă sportivă.

Ei bine, Shane Gould a coborît pentru prima dată sub 60 de secunde pe „sută“ în luna februarie la Sydney. La finele lui aprilie, de astă dată în piscina Crystal Palace din Londra, ea egala performanța (58,9) lui Fraser pe 100 m, și corecta recordul lumii (2:06,5) pe distanța de 200 m liber, deținut de Debbie Meyer. Trei luni mai tîrziu, la Santa Ciara, Shane și-a apropiat și recordul mondial (4:21,2) la 400 m liber. Iar săptămîna trecută, în plină perioadă pregătitoare, australianca a realizat mai întîi 2:05,8 pe 200 m și apoi a corectat recordul lumii al americancei Ann Simmons (8:59,4) la 800 m, realizat în septembrie la Minsk, fiind cronometrată în 8:58,1 ! O asemenea suită de rezultate, în numai 9 luni, reprezintă fără discuție un caz unic în istoria înotului.

Și pentru a aprecia la adevărata valoare ultimul rezultat al australiencei — 8:58,1 pe 800 m (sau două curse de 4:29,0 la 400 m !) — este suficient să relevăm că doar 10 țări (din cele 116 afiliate la F.I.N.A.) și mai precis S.U.A., U.R.S.S., Australia, R.D. Germană, R.F. a Germaniei, Olanda, Canada, Mexic, Suedia, Franța, dețin la această oră un record național masculin superior pe aceeași distanță ! În sfîrșit, cifra de-a dreptul de necrezut înregistrată sîmbăta trecută de Shane pe distanța de 1500 m — 17:00,6 ne scutește de orice alt comentariu.

Secretul performanțelor sale : un neobișnuit talent, dublat de un organism robust, cu un sistem nervos perfect echilibrat și... de o prezentă zilnică de 6—7 ore în bazin. Ceea ce l-a determinat pe celebrul Murray Rose — altă glorie a natației de la antipozi — să declare : **„Shane va realiza la München „marele șlem“, adică va cuceri toate cele 4 medalii de aur ale probelor de craul !“**

A. VASILIU

• ultimele știri • ultimele rezultate •

La C. M. de handbal feminin

ROMÂNIA – IUGOSLAVIA 12-12

GÖNINGEN, 13 (prin telefon de la trimisul nostru special Hristache Naum).

Astă seară (n.n. ieri), în sala Martinihal din localitate, reprezentativa feminină de handbal a României a susținut cea de a doua partidă din cadrul grupei preliminare, în compania reprezentativei iugoslaviei. Întrucît victoria obținută de handbalistele noastre în primul joc — cel cu echipa Norvegiei — ne asigurase deja calificarea în semifinalele campionatului mondial, cei doi antrenori ai formației noastre au început parîida cu echipa iugoslaviei, introducînd în teren jucătoarele de rezervă. De aceea după primele 25 de minute ale partidei, handbalistele iugoslave conduceau cu scorul de 8—4. După pauză meciul capătă însă altă înfățișare, căci în echipa noastră sînt introduse și cîteva dintre titulare : Băicoianu, Șoș, și Mikloș. Handbalistele românce reduc treptat din handicap și reușesc să obțină în final un rezultat de egalitate : 12—12.

DOUĂ EXCURSII GRATUITE LA OLIMPIADA DE LA MÜNCHEN
CÎND ? CUM ? VEȚI AFLA CURÎND

Redacția și administrația : București, str. Vasile Conta nr. 16 : telefoane : centrală 11.10.05, secția corespondenți 11.51.02, interurban 12 și 286 ; telex : sportrom buc. 180, Tiparul „I. P. Informația“, București 40368

PROLETARI DIN TOATE ȚĂRILE, UNIȚI-VĂ!

Sportul

ZIAR AL CONSILIULUI NATIONAL PENTRU EDUCAȚIE FIZICĂ ȘI SPORT

ANUL XXVII — Nr. 6907 | 4 PAGINI 30 BANI | Miercuri 15 decembrie 1971

IARNA – UN SEZON CARE OFERĂ MARI POSIBILITĂȚI DE PRACTICARE A SPORTULUI ȘI DE ÎNTĂRIRE A SĂNĂTĂȚII

Patinoarele, cele cîte există și care se vor mai înființa, vor fi luate cu asalt și în acest sezon de amatorii de a „zbura" pe gheață

Pe linia îmbunătățirii activității sportive de masă, anotimpul rece poate și trebuie să fie folosit într-un asemenea mod, încît un număr cît mai mare de tineri, și alți oameni ai muncii, să practice pe scară largă sporturile de iarnă. Acest lucru este necesar nu numai ca divertisment, ca modalitate de recreare, ci — în primul rînd — pentru călirea organismului și realizarea unei pregătiri fizice multilaterale. Se impune — pentru înfăptuirea scopului propus — folosirea cu pricepere a întregii game a deprinderilor motrice care au o largă aplicabilitate în viața de toate zilele. Cu alte cuvinte, este imperios necesară folosirea lunilor de iarnă pentru fortificarea propriei sănătăți, a sănătății copiilor noștri, fiind arhicunoscut faptul că **activitatea motrice desfășurată în acest sezon „dur" are efectele cele mai binefăcătoare asupra organismului omului.**

Realizarea acestor deziderate depinde de noi înșine, de educatorii copiilor noștri, de factorii răspunzători ai mișcării sportive din toate localitățile țării.

Iarna trecută, aflîndu-ne la Alexandria, am asistat, poate, la cel mai reușit concurs de săniuțe din cîte am văzut în ultimii ani. Consiliul județean pentru educație fizică și sport Teleorman a avut ideea (în colaborare cu U.T.C., Inspectoratul de învățămînt și organizația pionierilor) de a organiza o întrecere pasionantă prin chiar titulatura ce i-a fost atribuită: **„Hai copii pe derdeluș".** Peste o mie de elevi, băieți și fete, fiecare cu săniuța lui, au făcut nenumărate „curse" pe delușorul din vecinătatea orașului transformînd acea duminică într-o adevărată zi a sportului de masă.

În alt colț al țării, în județul Harghita, copiii din peste treizeci de comune și sate, constituiți în zeci de echipe (echipamentul fiindu-le îmbrăcămintea de fiecare zi cu care mergeau la joacă, iar crosele fiind confecționate de părinții lor, sau chiar de ei în atelierele școlare), se întreceau în pasionante dispute de hochei.

Veți spune că este simplu să oferim exemple culese din niște localități unde clima permite practicarea sporturilor de iarnă. Trebuie să afirmăm că **pește tot sînt condiții ca iarna să nu rămînă un anotimp al repausului în activitatea sportivă; dimpotrivă aceste luni friguroase să ne devină aliat în fortificarea organismului.**

Un derdeluș există în vecinătatea oricărei localități: în fiecare oraș, sat sau comună terenurile de handbal, volei, baschet, fotbal pot fi transformate în patinoare naturale. Iată, așadar, condiții excelente pentru ca două dintre sporturile de iarnă, săniușul și patinajul să fie practicate de cît mai mulți, de toți copiii. **Este obligația consiliilor județene pentru educație fizică și sport, a asociațiilor sportive din întreprinderi, instituții, de la sate, din cooperația meșteșugărească, școli, asociații studențești, deopotrivă și unități de pionieri să-i ajute pe cei mici, dar și pe cei mari (!), să învețe și să practice săniușul, patinajul, schiul**

conf. univ. MARIN BÎRJEGA
vicepreședinte al C.N.E.F.S.

(Continuare în pag. a 2-a)

În după-amiaza zilei de 28 decembrie

SALA PALATULUI VA GĂZDUI FESTIVITATEA DE PREMIERE A LAUREAȚILOR ANULUI SPORTIV '71

● Un spectacol inedit în prezentarea C.N.E.F.S. și Televiziunii române ● Astăzi, ultima zi pentru depunerea opțiunii dv în ancheta „Cel mai bun sportiv român al anului 1971" !

După cum anunțam nu de mult, decernarea trofeelor celor mai buni sportivi ai țării se va desfășura într-un cadru sărbătoresc, oferind un spectacol inedit, de amploare.

Sîntem astăzi în măsură să vă informăm că această manifestare va fi găzduită — în după-amiaza zilei de 28 decembrie — de SALA PALATULUI, în care va avea loc o interesantă festivitate sportivă și culturală.

Prima parte a spectacolului va fi de natură sportivă, incluzînd — după demonstrații de gimnastică artistică și sportivă — înmînarea următoarelor trofee anuale: „CUPA CONSILIULUI NAȚIONAL PENTRU EDUCAȚIE FIZICĂ ȘI SPORT", care va fi acordată celui mai bun sportiv român al anului 1971, desemnat de tradiționala anchetă a ziarului „SPORTUL", TROFEUL FAIR-PLAY 1971 oferit de Asociația Presei Sportive fotbalistului arădean Iosif Lereter, „TROFEUL FOTBAL 1971", ce va fi decernat celui mai bun fotbalist al anului, precum și cupele federațiilor de specialitate. Cea de a doua parte, realizată de C.N.E.F.S. în colaborare cu Televiziunea română, va prezenta un spectacol de varietăți, la care își vor da concursul vedete de prima mînă ale scenei românești.

Promițînd să revenim cu amănunte asupra desfășurării acestei interesante manifestații, vă amintim că astăzi, 15 decembrie, este ultimul termen de depunere a opțiunilor dv în tradiționalul concurs — cu premii — instituit de ziarul „Sportul" pentru desemnarea:

SPORTIVULUI NR. 1 AL ȚĂRII PE ANUL 1971

Așadar, numai astăzi mai puteți expedia corespondența dv pe adresa redacției, cu indicația PENTRU CONCURS '71.

AZI, ÎNCEPÎND DE LA ORA 13,30, PE STADIONUL 23 „AUGUST"

RAPID ÎNCEARCĂ SĂ SE REVANȘEZE ÎN FAȚA LUI TOTTENHAM

Iată-ne în ziua revanșei Rapid — Tottenham. Va fi interesant să vedem cît a contat miercurea trecută elementul de ordin psihologic denumit teren propriu. Va fi interesant să vedem cît se va mai manifesta azi, la București, din aceea teribilă forță de joc pe care Tottenham o manifestă la Londra. Va fi, de asemenea, interesant să vedem cum se vor comporta englezii în postura de echipă obligată să se apere. Fiindcă, teoretic măcar,

RAPID

RADUCANU
POP BOC LUPESCU CODREA
DINU ANGELESCU (DUMITRU)
PETREANU ENE DANIEL NEAGU CODREANU

Arbitri: Angonese (la centru), ajutat de Stagnoli și Trincheri (toți din Italia); Stadionul „23 August", ora 13,30. (Partida va fi televizată).

GILZEAN (11) CHIVERS (9) NEIGHBOUR (7)
PETERS (10) PERRYMAN (8) BEAL (6)
COATES (4) ENGLAND (COLLINS) (5) KNOWLES (3) EVANS (2)
JENNINGS (1)

TOTTENHAM

Rapid ar trebui să atace mai mult, să domine, să-și împingă adversarul în jumătatea lui de teren, să-l amenințe și să-i pună cvasipermanent probleme de apărare. Avantajul de trei goluri realizat săptămîna trecută este și el de natură să influențeze exprimarea tactică a oaspeților. Ei se gîndesc probabil la măsuri suplimentare de securitate, la un joc cît mai ferit de explozii și de furtună, precum și la contraatacuri de natură să echilibreze desfășurarea generală. Rapid, în schimb, se visează ase-

Romulus BALABAN

(Continuare în pag. a 3-a)

Ieri dimineață, echipa Tottenham s-a antrenat pe stadionul Giulești. Remarcabil a fost faptul că fotbaliștii englezi au alergat foarte mult ca niște atleți de demifond. Acest lucru îl exprimă și imaginea realizată de fotoreporterul nostru Dragoș NEAGU

Conferință de presă la F. R. F.

OBIECTIVUL Nr. 1 ÎN ANUL 1972 ESTE CALIFICAREA ÎN TURNEUL FINAL AL C. E.

N. DUMITRESCU și ILIE OANĂ — antrenori emeriți
LERETER, DRIDEA, GREAVU, MIHAI IONESCU, DEMBROVSCHI, DINU, DOBRIN, LUCESCU, LUPESCU, MOCANU, RADU NUNWEILLER și SĂTMĂREANU,
maeștri emeriți ai sportului

Aseară, la sediul F.R.F., a avut loc o conferință de presă, în cadrul căreia tov. **Mircea Angelescu**, președintele Federației române de fotbal, a făcut o amplă expunere legată atît de realizările din anul 1971 ale fotbalului nostru, cît mai ales de viitoarele lui obiective.

Bilanțul anului 1971 este cunoscut. El a fost marcat de o serie de importante succese pe plan internațional, cum a fost calificarea echipei naționale în sferturile de finală ale Campionatului european, precum și cucerirea dreptului de a aborda aceeași etapă onorantă a competițiilor europene de către două echipe de club, U.T.A. și Steaua, nefiind exclusă nici șansa calificării și a încă unei formații, Rapid, aflată, firește, într-o situație dificilă, dar nu ireversibilă.

Cum se prezintă, pentru anul 1972, problema angajării fotbalului românesc pe tărîm internațional? Prezentînd aceste angajări, vom informa cititorii și asupra obiecti-

(Continuare în pag. a 3-a)

Un rezultat excelent al hocheiștilor noștri

ROMÂNIA – CEHOSLOVACIA (B) 4-4 (1-0, 2-1, 1-3)

Azi, partida revanșă

Aseară, pe patinoarul „23 August" din Capitală, s-a desfășurat întîlnirea internațională de hochei dintre echipele României și Cehoslovaciei B (abia la sosirea oaspeților am aflat că ei au deplasat, de fapt, formația secundă a țării, cu numeroși internaționali de primă mărime). Comportîndu-se excelent, reprezentativa română a reușit un valoros rezultat de egalitate: 4—4 (1—0, 2—1, 1—3), după ce pînă la începutul reprizei a treia condusese cu 4—2. Au marcat **Pană, Huțanu, Ioniță**, și **Ștefanov**, respectiv **Vivari** (3) și **Stastny**. Au arbitrat **V. Popov — L. Noncev** (Bulgaria).

Astă-seară, de la ora 18, are loc partida revanșă.

Antrenorul Ion Popa sfătuind pe Gabriel Pometcu, Antoniu Vasile și Constantin Gruiescu cum își pot lua revanșa la Opole
Foto: Theo MACARSCHI

DUMINICĂ, LA OPOLE: POLONIA – ROMÂNIA

SE ÎNTÎLNESC DOUĂ FORȚE ALE BOXULUI AMATOR EUROPEAN

Ne mai despart cîteva zile de data la care se va disputa meciul de box dintre primele reprezentative ale României și Poloniei. Forul polonez de specialitate a decis ca partida să aibă loc duminică dimineața, în localitatea Opole. Bineînțeles, confruntarea dintre cele două formații fruntașe în boxul amator european suscită un deosebit interes în rîndul iubitorilor sportului cu mănuși din cele două țări și chiar din întreaga Europă.

Este necesar să amintim că ultimele întîlniri directe dintre selecționatele României și Poloniei s-au dis-

Mihai TRANCA

(Continuare în pag. a 2-a)

GIMNASTICA MODERNĂ ÎN AJUNUL CELEI DE A IV-a EDIȚII A FINALEI CAMPIONATULUI REPUBLICAN

● Retrăgîndu-se din activitatea competițională, Victoria Vilcu confirmă o tradiție curioasă! ● Va fi o finală a tinereții! ● A dispărut secția de la Universitatea București?

Ca în fiecare an, înaintea finalei campionatului republican de gimnastică modernă, am vizitat cîteva dintre secțiile fruntașe ale Capitalei, în componența cărora intră sportive cu aspirații la unul din locurile de pe podiumul de premiere. Acum, însă, cu o zi înaintea gongului inaugural al celei de a IV-a ediții a finalei — care se va desfășura începînd de mîine în sala Floreasca din Capitală — primul lucru care ne-a frapat a fost faptul că gimnastica modernă românească și-a format o tradiție cel puțin curioasă: **de fiecare dată, la o finală a competiției, campioana ediției precedente s-a retras din activitatea competițională, fără a-și mai apăra titlul.** În 1968 se retrăgea Ana Motet, în 1969 Livia Grama, în 1970 Iulia Zaharia, iar acum, în 1971, și-a anunțat retragerea și Victoria Vilcu! Fenomenul — căci este vorba, fără discuție, de un fenomen — este aproape inexplicabil și spunem aproape pentru că nici una dintre fostele campioane ale țării nu și-a motivat temeinic retragerea, decît anunțînd laconic — toate fără excepție! — că se dedică antrenoratului!

Dar să trecem la prezentarea însemnărilor pe care ni le-am făcut cu prilejul raidului nostru.

LICEUL 35. Maria Preda și Sabina Șerbănescu, valorosul cuplu de tinere gimnaste ale antrenoarei **Livia Grama**, se află la sfîrșitul unei perioade de antrenamente in-

Horia ALEXANDRESCU

(Continuare în pag. a 2-a)

TIMP DE GÎNDIRE...

VICTOR CIOCÂLTEA

pentru a 6-a oară campion național de șah!

În Aula I.P.G.G. a luat sfîrșit, aseară, finala campionatului național de șah pe anul 1971.

Învingătorul fiind cunoscut, ultima rundă a fost rapidă, neaducînd nici o schimbare în fruntea clasamentului. După trei ore de joc toate partidele erau terminate. Ghițescu a cîștigat la Ghindă, Partos la Adam, Grünberg la Ghizdavu, toți trei cu negrele. În celelalte întîlniri ale serii s-a înregistrat remiza: Buza — Drimer, Vaisman — Mititelu, Reicher — Szabo, Suta — Botez, Stoica — Pușcașu, Pavlov — Neamțu, Stanciu — Ciocâltea.

Clasamentul final este următorul: **1. V. CIOCALTEA 14 p, 2—4. E. Ungureanu, T. Ghițescu, C. Partos 13 p, 5—6. C. Botez, Ș. Neamțu 11½ p, 7—8. Gh. Mititelu, M. Pavlov 11 p, 9—10. S. Grünberg, V. Vaisman 10½ p, 11. M. Ghindă 10 p, 12—14. A. Buză, Em. Reicher, N. Stoica 9 p, 15—16. D. Ghizdavu, I. Szabo 8½ p, 17—19. D. Drimer, I. Stanciu, M. Suta 8 p, 20. O. Pușcașu 7 p, 21. V. Adam 6 p.**

★

În felul acesta, Victor Ciocâltea obține o performanță cu totul remarcabilă: devine pentru a șasea oară (și a treia oară consecutiv) campion național: 1952, 1959, 1961, 1969, 1970, 1971.

Născut la 16 ianuarie 1932, în București, el a început să practice șahul în 1946. A fost selecționat în lotul de juniori al țării în 1950, a participat în 1951 la prima finală de campionat național, devenind campion în 1952, după un palpitant meci de baraj cu dr. O. Troianescu. Maestru al sportului, în 1954: maestru internațional, în 1957.

Acum, la aproape 40 de ani, Ciocâltea manifestă deplina maturitate și strălucire a talentului său. Campionul nostru este de profesie tehnician constructor, este căsătorit și are două fetițe.

Cu prilejul frumosului său succes, îl felicităm pe Victor Ciocâltea, urîndu-i primului jucător al țării noi izbînzi pe tabla cu pătrate albe și negre. **(V. CH.)**

DOUĂ EXCURSII GRATUITE LA OLIMPIADA DE LA MÜNCHEN
CÎND? CUM? VEȚI AFLA CURÎND
***Almanahul* SPORTUL '72**
va dezlega enigma

ILIE NĂSTASE INVITAT LA LONDRA

LONDRA, 14 (Agerpres). — Între 18 și 22 ianuarie 1972 se va desfășura la „Royal Albert Hall" din Londra un mare turneu de tenis la care au fost invitați jucători de valoare din mai multe țări ale lumii. Printre cei care și-au anunțat participarea figurează românul Ilie Năstase, cîștigătorul „Turneului campionilor" de la Paris, americanii Clark Graebner, Cliff Richey, Tom Gorman, cehoslovacul Jan Kodes, sud-africanul Bob Hewitt, australianul Lew Hoad și englezul Gerald Battrick.

★

Federația S.U.A. de tenis a alcătuit clasamentul celor mai buni jucători ai anului 1971. Pe primul loc a fost clasat Stan Smith, urmat de Arthur Ashe, Martin Riessen, Cliff Richey, Clark Graebner, Tom Gorman, Jimmy Connors, Erik van Dillen, Frank Froehling și Bob Lutz.

VOLEI

INTRANSIGENȚĂ SPORITĂ FAȚĂ DE INDISCIPLINĂ

Interviu cu tovarășul Constantin FLORESCU, vicepreședinte al F.R.V.

Se știe că munca de educație în rîndul sportivilor ocupă un loc esențial în procesul de instruire. În volei, ca și în alte sporturi, această activitate este de mare însemnătate, de multe ori climatul educativ care domnește în secții răsfrîngîndu-se direct asupra rezultatelor obținute de echipe. În legătură cu atmosfera disciplinară în care se desfășoară activitatea secțiilor de volei am avut o convorbire cu tov. CONSTANTIN FLORESCU, vicepreședinte al F.R.V., și președintele comisiei de disciplină. Interlocutorul nostru a ținut de la început să precizeze că, în general, în voleiul nostru abaterile de la disciplina și etica sportivă nu constituie un fenomen frecvent. „Există — a spus d-sa — doar cazuri izolate, nespecifice, pentru că, privită în ansamblu, munca de educație întreprinsă de antrenori și conducătorii de cluburi și asociații a creat premisele unor comportări corecte".

— Ce natură au, totuși, aceste abateri semnalate ?

— **Dintr-un studiu făcut de comisia centrală de educație și disciplină, rezultă că între anii 1958—1970 în competițiile interne s-au semnalat 197 de cazuri de abateri de la disciplină pentru care s-au aplicat sancțiuni. Deci, o medie anuală de 16 cazuri, care poate că n-ar fi alarmantă în raport cu numărul de echipe și de jucători. În general, abaterile nu au fost de mare gravitate. În cîteva cazuri, însă, Comisia noastră a fost nevoită să ia măsuri ce au dus pînă la ridicarea dreptului de organizare (Unirea Tricolor Brăila și Universitatea Craiova), deoarece, din cauza carențelor de organizare, au existat manifestări nesportive, avînd ca rezultat insultarea și chiar molestarea arbitrilor. De asemenea, pentru lipsă de respect față de arbitri, au fost sancționați în anul 1971 jucători ca Mihaela Ceaușu (Șc. sp. P. Neamț), Radu Dumitrescu (Politehnica Galați), Mihai Timofte (Viitorul Bacău), Traian Brandemburg și Cornel Popescu (Unirea Tricolor Brăila), sau antrenori ca Fl. Balaiș (Politehnica Galați), V. Moșescu (Viitorul Bacău), Gh. Horhat (C.F.R. Timișoara), precum și unii profesori de educație fizică sau antrenori care au favorizat și favorizează substituiri de jucători, mai ales în competițiile școlare sau universitare. Asemenea manevre frauduloase au un efect nociv asupra educației tinerilor sportivi, putînd să-i facă să creadă că, pentru a obține un rezultat favorabil, orice mijloc este scuzabil. În cazurile pe care le-am depistat, am sancționat fără menajamente, pe cei în culpă, cum sînt Victor Perescu (Lic. economic Tg. Jiu) — suspendat un an din activitatea sportivă —, comisia județeană de volei Botoșani — avertizată pentru neglijență în evidența legitimărilor și lipsă de răspundere ș.a.**

— Sancțiunile aplicate de comisie au avut efectul scontat din punct de vedere educativ ?

— **În parte. Pentru că dacă opinia publică voleibalistică le-a primit cu satisfacție, cei în cauză, în loc să le înțeleagă, au încercat pe diverse căi să le anuleze. Fără succes însă. Comisia nu s-a lăsat influențată, a lucrat cu obiectivitate și competență, respectînd normele legale.**

— Care este situația disciplinară în prezent ?

— **Ea nu este pe deplin satisfăcătoare, avînd în vedere faptul că numărul sancțiunilor aplicate în 1971 depășește media anuală arătată mai înainte. Dacă abaterile individuale nu sînt, însă, în creștere și, de regulă, nu prezintă gravitate, în schimb există mari deficiențe în modul de lucru al unor secții de volei, care nu asigură întotdeauna condiții normale de joc oaspeților, căutînd astfel să forțeze obținerea victoriei (cazul recent petrecut la Brăila este pilduitor în acest sens).**

— Ce considerați că trebuie făcut pentru lichidarea manifestărilor nesportive pe terenurile de volei și în afara lor ?

— **Se impune o mai atentă muncă de educare a... educatorilor înșiși, a jucătorilor și jucătoarelor, o exigență sporită față de activitatea comisiilor locale și — de ce să n-o spunem ? — chiar a biroului F.R.V., care de multe ori n-a analizat multilateral, deci și sub aspect educativ, secțiile din cluburi și asociații, în special pe acelea care au încălcat disciplina sportivă. În orice caz, comisia noastră își propune să manifeste mai multă intransigență față de abaterile din volei, să desfășoare pe viitor o activitate educativă mai intensă.**

Nicolae MATEESCU

POPICE

La jumătatea campionatului feminin CEEA CE NU POT SPUNE CLASAMENTELE...

După un maraton de aproape trei luni, cu întreceri săptămînale, simbăta trecută s-a încheiat prima parte a campionatului divizionar de popice, rezervat echipelor feminine. Pe primele locuri în cele două serii s-au clasat: Voința București (Sud) și C.S.M. Reșița (Nord).

Formula de desfășurare, mult îmbunătățită, a atras pe scena disputelor noi centre, cum ar fi Craiova, Sibiu, Oradea și Băicoi, echipele respective contribuind la înviorarea activității competiționale. Repartizarea formațiilor după criterii geografice în două grupe, fără a se crea un decalaj de valoare între serii, a eliminat deplasările lungi și costisitoare. De asemenea, clauzele menite să asigure condiții optime de întrecere (obligația aducerii arenelor la cotele regulamentare, adunarea la punctaveraj numai a popicelor doborîte în deplasare etc.) au produs emulație în rîndurile secțiilor de performanță, iar cele mai bune echipe și-au văzut eforturile încununate de succes în procesul de instruire, înregistrînd, drept urmare, victorii prețioase în deplasare. Cele 22 de victorii obținute pe terenurile adverse au o semnificație majoră, dacă ținem seama de faptul că în edițiile anterioare număram pe degetele unei singure mîini formațiile învingătoare pe pistele străine în întregul campionat.

Cum s-au comportat cele 20 de combatante pentru cucerirea invidiatului titlu? Clasamentele alăturate ilustrează fidel evoluția fiecărei formații. În rîndurile următoare vom încerca să arătăm însă ceea ce nu pot exprima cifrele clasamentelor. Revelatoare ni se pare, în primul rînd, munca depusă de cadrele tehnice. Oameni harnici și dornici să-și îmbogățească continuu bagajul de cunoștințe, instructorii și antrenorii C. Iordache (C.S.M. Reșița), T. Szemanyi (Voința Tg. Mureș), Gh. Răstăman (Metrom Brașov), I. Petrescu (Cetatea Giurgiu) și alții au reușit să impună elevelor lor o pregătire metodică, echipele respective afirmîndu-se cu multă cutezanță. Am lăsat la urmă pe cunoscutul antrenor Alexandru Gomoiu care a preluat echipa Laromet București într-o perioadă de declin, reușind apoi s-o aducă pe linia de plutire. Beneficiind în ultima vreme de un lot numeros, antrenorul Gomoiu a fost inspirat în alegerea jucătoarelor pentru meciurile decisive, prezentînd de fiecare dată o formație omogenă și în vervă deosebită.

Amplu comentată a fost evoluția oscilantă a unor echipe cu tradiție, care jucau foarte bine pe pistele proprii, dar în deplasare nu se mai aflau în apele lor. În această privință, pare să se adeverească previziunea unor specialiști, care au susținut că echipele Hidromecanice Brașov și Constructorul București, ca să amintim numai cîteva, vor plăti scump atunci cînd evoluează pe arene străine, pentru avantajele create pe pistele proprii. Privim cu neîncredere returul campionatului dacă sălile vizate nu vor fi reamenajate după cerințele regulamentare.

Și o carență aproape generală: lipsa de preocupare pentru creșterea elementelor de perspectivă, majoritatea echipelor suferind din cauza absenței unor junioare capabile de rezultate valoroase. Deci, atenție la depistarea și formarea cadrelor de nădejde.

Nu putem încheia, fără a spune cîteva cuvinte despre maestra emerită a sportului Elena Trandafir (Laromet București), care mai în fiecare etapă a încîntat prin precizia loviturilor, iar în confruntările internaționale a cucerit publicul cu personalitatea și talentul ei, putînd fi considerată cea mai bună sportivă a anului 1971.

Traian IOANIȚESCU

CLASAMENTE

SERIA SUD

1.	Voința București	9	7	0 2	9640 14
2.	Metrom Brașov	9	6	0 3	11901 12
3.	Laromet București	9	5	0 4	12081 10
4.	Gloria București	9	5	0 4	11474 10
5.	Cetatea Giurgiu	9	5	0 4	9501 10
6.	Rapid București	9	5	0 4	9458 10
7.	Voința Constanța	9	4	0 5	6699 8
8.	Voința Ploiești	9	3	0 6	11827 6
9.	Petrolul Băicoi	9	3	0 6	11599 6
10.	Constr. București	9	2	0 7	8759 4

SERIA NORD

1.	C.S.M. Reșița	9	3	0 1	11349 16
2	Voința Tg. Mureș	9	7	0 2	12301 14
3.	Voința Cluj	9	6	0 3	11662 12
4.	Hidromecanica Brașov	9	5	0 4	11130 10
5.	Voința Timișoara	9	5	0 4	8832 10
6.	Voința Mediaș	9	4	0 5	11145 8
7.	Voința Oradea	9	4	0 5	8888 8
8.	Voința Craiova	9	2	0 7	8819 4
9.	Dermagant Tg. Mureș	9	2	0 7	8759 4
10.	Voința Sibiu	9	2	0 7	8690 4

Elena Trandafir (Laromet Buc) — una dintre cele mai talentate jucătoare de popice — lansînd bila în stilul ei caracteristic cu o mare precizie, ceea ce i-a atras admirația generală

IARNA — UN SEZON CARE OFERĂ MARI POSIBILITĂȚI DE PRACTICARE A SPORTULUI

(Urmare din pag. 1)

ca mijloace și forme de bază ale activității sportive în tot timpul iernii.

Sînt nenumărate posibilitățile ca sporturile de iarnă, exercițiile fizice în aer liber să devină o obișnuință pentru un număr cît mai mare de oameni. Se pot organiza acțiuni turistice sub formă de excursii, drumeții, marșuri, crosuri, carnavaluri pe gheață și zăpadă.

Excelent au procedat acei profesori care, acolo unde condițiile au permis, au transformat ora de educație fizică în lecție de învățare și practicare a schiului.

Rămînem adepții ideii că activitatea sportivă din școală și facultate (în special orele de educație fizică) poate și trebuie desfășurată cît mai mult în aer liber, că elevii și studenții trebuie convinși de necesitatea mișcării, a cît mai multor exerciții. Merită felicitat profesorul **Constantin Căpățînă** de la Liceul economic din Buzău (și mai sînt poate și alții), care și-a îndemnat elevii, iar ei l-au ascultat, **să vină în fiecare dimineață pe jos la școală, indiferent de distanța pe care o au de străbătut.**

Mai sînt puține zile pînă la începerea primei vacanțe a acestui an școlar și universitar. În această perioadă trebuie intensificate acțiunile de practicare a sporturilor de iarnă, a jocurilor aplicative, organizate la nivelul școlilor, facultăților, cluburilor și caselor de cultură, caselor pionierilor. În toate taberele pentru elevi și studenți, în stațiunile de odihnă, trebuie inițiate cu regularitate acțiuni de învățare și practicare a sporturilor de iarnă, întreceri, demonstrații etc. Referindu-ne la acțiunile inițiate în stațiuni pentru angrenarea oamenilor muncii veniți la odihnă în practicarea sporturilor, este de neînțeles cum o idee excelentă — „Insigna stațiunii" — ce urma a fi pusă în practică la Tușnad și Borsec (județul Harghita) a fost stopată pentru motivul că... nu au putut fi confecționate, încă, insignele !

Revenind la activitatea ce urmează a fi desfășurată în tabere, consiliile județene pentru educație fizică și sport, împreună cu consiliile municipale și ceilalți factori responsabili, au datoria să ia măsuri pentru amenajarea unor pîrtii simple, patinoare și chiar derdelușuri. Sîntem convinși că la această oră organizatorii s-au și gîndit la o seamă de acțiuni și au stabilit, în consecință, toate detaliile, dar mai ales toate răspunderile. Rămîne să se acționeze cu fermitate și cu toată convingerea pentru realizarea acestor idei.

Nu vom crede — pentru că nici nu este posibil — că vom asista în această iarnă numai la întreceri sportive de mare amploare. Dar, ceea ce este întru totul realizabil, se pot organiza întreceri simple și concursuri de masă pe ateliere, secții, birouri, brigăzi, sate și comune, detașamente și unități de pionieri, școli și licee, grupe ani de studii și facultăți — totul în funcție pe particularitățile de vîrstă, sex, condiții locale și de gradul de pregătire fizică a participanților.

Formele pe care le poate îmbrăca activitatea sportivă de iarnă pot fi tot atît de multe cîte localități avem în țară. Important este să se declanșeze o acțiune de masă în care să fie cuprinși (în orașe și sate de munte, deal, șes, de pe malurile riurilor și fluviilor) toți cetățenii dornici de a face sport, de a fi sănătoși prin sport. Și cine nu vrea să aibă o sănătate tare ca o stîncă !

BOX

DUMINICĂ: POLONIA-ROMÂNIA

(Urmare din pag. 1)

putat (tur-retur) în cadrul „Cupei Europei" cu aproape 10 ani în urmă. La București, formația țării noastre a obținut victoria cu scorul de 7—3, iar la Varșovia, pugiliștii polonezi s-au revanșat, cîștigînd cu 8—2.

În vederea acestui meci care angajează prestigiul boxului din ambele țări, federațiile de specialitate au luat toate măsurile ca formațiile aliniate să fie în cea mai bună formă. De pildă, pugiliștii polonezi au susținut, începînd de la 8 august (deci, timp de 4 luni), un număr de 9 întîlniri interlări. Dintre formațiile învinse de reprezentativa Poloniei amintim pe cele ale S.U.A., Scoției, Irlandei, R.F. a Germaniei, Angliei și R.D. Germane. În cele 9 meciuri susținute au îmbrăcat tricourile echipei naționale un număr de 52 (!) de pugiliști. Numărul mare de boxeri rodați în întreceri le-a oferit antrenorilor polonezi prilejul să-i cunoască pe cei mai capabili de a reprezenta țara, într-o partidă de nivelul celei la care ne referim.

În același timp, pugiliștii români au participat la un turneu în S.U.A., unde au susținut trei meciuri, au primit la București și Brăila vizita boxerilor din R.D.G. și s-au întîlnit, la München, cu reprezentativa R.F.G.

Referindu-ne la partida de duminică, este hazardant să facem pronosticuri. Cum meciul se dispută pe „terenul" adversarilor prima șansă, se pare, o au boxerii polonezi. Dar, sîntem convinși sportivii români, a căror tehnică și vitalitate sînt cunoscute și apreciate, pot neutraliza avantajul pe care-l oferă terenul propriu.

Vorbind despre valoarea celor două reprezentative, se poate afirma că forțele lor sînt aproape egale. Ambele formații dispun de individualități de marcă, nivelul tehnic al combatanților se situează la o cotă destul de ridicată. Un element mai concret de comparație în aprecierea valorii celor două echipe îl constituie meciurile lor cu selecționata R.D.G. Se știe că pugiliștii români i-au învins, la București pe cei din R.D.G. cu scorul de 7—4, în timp ce boxerii polonezi au obținut victoria cu 6—5, la Potsdam. Victoriile realizate asupra aceleiași echipe, în condiții diferite, dar și la scoruri diferite, scoate în evidență echilibrul de forțe dintre boxerii români și cei polonezi. Așadar, în perspectivă, un meci echilibrat, de mare interes.

RUGBY

ABILITATEA LOVITURILOR DE PICIOR NU POATE SUPLINI ABSENȚA JOCULUI DE ANSAMBLU

Meciul l-am văzut, rezultatul îl cunoaștem. Am înregistrat complezența gazdelor (agenția France Presse : **„Franța nu dispune de realizatori de drop-goaluri ca românii"**), dar acum vine timpul analizelor lucide, dincolo de impresiile sentimentale.

Fără îndoială, echipa Franței a valorificat integral avantajele pe care i le oferea clasa și experiența, poziția de gazdă și intimitatea cu ambianța locală, înscriind un scor destul de sever. Pachetul francez de înaintași a jucat excelent, mai ales în repriza secundă, subordonînd toate beneficiile tușelor sau grămezilor ordonate, precum și ale moriștii organizate în cimp, intereselor liniei de treisferturi, rapidă, percutantă, eficace. Este semnificativ faptul că toți cei patru componenți ai acestei linii **(Maso, Dubertrand, Dourthe, Cantoni)** au reușit cîte un „essai". Peste toate s-a situat extraordinarul vîrf de bocanc al lui **Villepreux** care (după mereu repetatul ritual al celor patru pași înapoi și doi pași și jumătate lateral) a obținut 15 puncte din 6 lovituri de picior (și a ratat alte două din pricina... Mistralului). Singure aceste puncte întrec totalul realizat de echipa română.

Este locul să menționăm că punctele echipei noastre au fost obținute numai din lovituri de picior, stîrnind invidia francezilor pentru **abilitatea execuției din mișcare** (drop.). Atîta însă, firește, nu este suficient pentru a egala o formație bine pusă la punct în toate compartimentele. **Linia românească de treisferturi nu a fost capabilă să înjghebe nici o șarjă fructuoasă,** nu numai pentru că înaintarea nu i-a furnizat baloane avantajoase, ci și pentru că s-a simțit intimidată și surclasată în viteză. În palmaresul realizatorilor acestui meci s-au înscris doar trei români **(Nicolescu, Durbac, Irimescu),** în timp ce francezii au marcat prin 5 jucători.

Numai prin culcarea balonului de 4 ori în terenul nostru de țintă, francezii ar fi încrecut (16—12) totalul loviturilor de picior reușite de români, ceea ce denotă **o evidentă superioritate** (în eficacitate) **a jocului la mînă.**

Mult mai importantă ni se pare însă constatarea privitoare la numărul prea mare (5) de lovituri de pedeapsă dictate împotriva echipei române, sancționînd abateri de la regulament (obstrucții, atacuri brutale, poziții nepermise în grămadă etc.). Faptul acesta dovedește o **slabă asimilare a prescripțiilor regulamentare și un insuficient autocontrol în teren,** care prejudiciază interesele echipei în ansamblu.

Meciul de rugby Franța — România a furnizat, neîndoios, multe subiecte de dezbateri pentru specialiștii români ai acestui sport care nu au voie să coboare nivelul pretențiilor și aspirațiilor lor.

Tiberiu STAMA

Campioana României pe 1971 la judo seniori — Rapid București. *În picioare (de la stînga):* Gh. Boșcu, V. Gheorghe, D. Georgescu, Gh. Donciu *(antrenor),* C. Roman, P. Albu, D. Lepădat. *Jos, de la stînga:* Fl. Sandu, C. Melnic, S. Lucea, D. Alexandru

Foto : FL. DONCIU, Buc.

JUDO

FINALELE ECHIPELOR DE SENIORI SUB SEMNUL UNUI ECHILIBRU PROMIȚĂTOR

Cînd s-au încheiat întrecerile etapei de zonă a campionatului de judo pe echipe (seniori) nu mică ne-a fost surprinderea, văzînd că printre formațiile calificate pentru finale se află mai multe nume noi. În același timp, o recunoaștem, n-am acordat acestora decît șanse neînsemnate în fața echipelor consacrate.

Finalele disputate simbătă și duminică în Orașul Gh. Gheorghiu-Dej, au subliniat însă suficient de edificator că în lupta pentru locurile fruntașe nu s-au mai aflat doar două-trei echipe. De astă dată, aproape toate partidele s-au disputat sub semnul unui mare echilibru iar unele dintre debutante nu numai că și-au onorat calificarea, ci au și trecut de adversare care emiteau, pînă atunci, pretenții la un loc pe podium. În acest sens, tînăra echipă **Șoimii Buzău** se cuvine a fi menționată în prim plan. Această nouă formație, deși înființată cu puțin timp în urmă (la începutul lunii martie), de pregătirea ei tehnică ocupîndu-se unul dintre concurenți, cel de la cat. 63 kg, **Ștefan Pop,** a obținut victorii pe linie pînă la ultima confruntare a competiției — finala pentru locurile 1—2, cu Rapid București. În ordine Șoimii Buzău a dispus de Vagonul Arad (3—0), Constructorul Miercurea Ciuc (4—1), Universitatea Cluj (4—1) și de IEFS (2—2, iar după o partidă suplimentară 3—2). Dintre acestea — trebuie să precizăm — IEFS a fost campioană anul trecut, iar Universitatea Cluj a cîștigat seria sa în etapa de zonă.

În meciul cu Rapid, tinerii concurenți de la Șoimii au dat o replică severă adversarilor de la primele trei categorii, cedînd întîietatea giuleștenilor abia la ultimele două. Indiscutabili, însă, locul II ocupat de formația din Buzău constituie un succes pentru care toți sportivii acesteia merită sincere felicitări. Și, dacă Rapid nu s-ar fi „întărit" anul acesta cu doi judoka unanim apreciați, Sabin Lucea și Gheorghe Boșcu (transferați de la IEFS și învingători în toate partidele pe care le-au susținut la recentele finale), poate că epilogul ar fi fost altul.

În continuare, referindu-ne la echilibrul acestor finale, trebuie să menționăm că multe meciuri s-au încheiat cu rezultate strînse, la diferențe de un singur punct. Au fost și altele în care învingătoarele s-au cunoscut după departajări speciale, stipulate sau nu în regulament. Bunăoară, meciurile Vagonul Arad — Universitatea Cluj și Șoimii Buzău — IEFS s-au terminat la egalitate.

Așadar, putem anticipa, fără teama de a greși, că întrecerile ediției inaugurale a diviziei A, care se vor desfășura anul viitor, se anunță foarte disputate. IEFS (antrenor I. Hantău), Dinamo Brașov (N. Purțuc), Universitatea Cluj (D. Cep), Constructorul Miercurea Ciuc (I. Gali) și Vagonul Arad (M. Botez) sînt doar cîteva dintre echipele ale căror confruntări sînt deschise oricăror rezultate.

Aflîndu-ne însă la capitolul calificării pentru prima ediție a campionatului diviziei A, considerăm necesar să subliniem un aspect asupra căruia biroul federal trebuie să se pronunțe. Pentru că sistemul adoptat de federația de specialitate, după opinia noastră, a avut, cel puțin, o fisură prin care s-au strecurat unele echipe nu tocmai meritoase, ocupînd locurile altora în virtutea sorților. Ne referim, îndeosebi, la Montorul Pitești care a fost surclasată atît de Rapid cît și de Șc. sp. 2 Buc. cu 5—0, iar în recalificări a pierdut în fața Constructorului Miercurea Ciuc cu 4—1, fără a obține deci nici o victorie. Cu toate acestea, Montorul s-a clasat pe locul VIII și astfel s-a calificat, paradoxal, pentru divizia A, în timp ce Politehnica Timișoara, de pildă, deși a dispus de Terom Iași, nu va figura printre cele mai bune formații !

Desigur, nu putem încheia comentariul nostru pe marginea acestor finale fără să ne referim și la arbitri. Spre deosebire de celelalte ediții, cavalerii fluierului s-au achitat, în general, meritoriu de obligații, litigiile fiind, de astă dată, mult mai puține. Cei mai buni arbitri : **V. Tosun și L. Vasilescu** (București). Au existat, totuși, decizii ale arbitrilor care au creat justificate nemulțumiri. Meciul Rapid — IEFS, considerat decisiv pentru desemnarea campioanei, a declanșat proteste vehemente. Pînă la cat. 80 kg, totul a fost clar, sau aproape clar. La această categorie însă am asistat la o mare eroare de arbitraj. Pe saltea se aflau A. Negoiță (IEFS) și C. Melnic (Rapid). Arbitri : C. Ciolan (la centru), I. Grigoropol (pînă atunci conducesse excelent) și D. Dautner (judecători). La sfîrșitul meciului, Negoiță învinsese prin yusei-gachi (superioritate tehnică) dar a fost dictat un rezultat de egalitate, în legătură cu această decizie, președintele colegiului de arbitri, L. Vasilescu, ne-a declarat că Negoiță merita victoria. De aceeași părere a fost și secretarul general al federației. La următoarea categorie, 93 kg, triplul campion republican, I. Herman (IEFS), în partida sa cu D. Alexandru, a fost declarat de același arbitri învins, deși acestia anunțaseră decizie de hiki-wake (egalitate).

În încheiere, un singur cuvînt despre organizarea excelentă.

Costin CHIRIAC

NATAȚIE

E. ALMER (16:34,2-1500 m liber) AL 8-lea PERFORMER DIN LUME ÎN BAZIN SCURT (25m)

Revista de specialitate „Deutscher Schwimmsport", care apare în R. D. Germană, a publicat recent cele mai bune performanțe mondiale ale anului obținute în bazine de 25 m. În proba de 1 500 m liber, românul **Eugen Almer,** cu rezultatul său de 16:34,2 obținut la 20 martie, se află pe locul 8 după : G. Windeatt (Australia) 15:48,8, B. Cooper (Australia) 15:57,0, M. Burton (S.U.A.) 15:54,9, W. Lampe (R.F.G.) 16:08,2, H. Fassnacht (R.F.G.) 16:11,7, R. Hutton (Canada) 16:26,2, J. Schufreider (S.U.A.) 16:31,5 și înaintea lui W. Sperling (R.D.G.) 16:36,7, S. Beliz-Geiman (U.R.S.S.) 16:36,8, G. Smatov (U.R.S.S.) 16:37,8 și K. R. Mann (R.D.G.) 16:38,5.

„CUPA DUNĂRII" LA GALAȚI

La Galați s-au desfășurat zilele trecute întrecerile „Cupei Dunării" la înot. Cele mai bune rezultate au fost obținute de tînărul Ștefan Mitu : 1:11,9 la 100 m liber, 1:18,2 la 100 m delfin și 2:51,4 la 200 m mixt.

T. SIRIOPOL, coresp. județean

RECORD DE PARTICIPARE ÎN CONCURSUL CELOR MAI TINERI ÎNOTĂTORI BUCUREȘTENI

La bazinul „23 August" din Capitală a avut loc un concurs rezervat copiilor (categoria C și D — de la 7 la 10 ani) din secțiile bucureștene, unii dintre aceștia selecționați de la centrele de inițiere care au activat în timpul verii. Întrecerile s-au bucurat de un frumos succes de participare, pe blocstarturile piscinei urcînd peste 200 de școlari. Iată cîteva din rezultatele înregistrate :

CATEG. C — 50 m delfin (f) : Luminița Voicu 46,1 ; 100 m liber (f) : Carmen Nișulescu 1:22,5 ; 100 m liber (b) : Cristian Măglașu 1:25,1 ; 50 m spate (f) : Raluca Zamfirescu 46,1 ; 50 m spate (b) : Karl Dozer 39,8 ; 100 m delfin (f) : Dana Hrisiu 1:40,9 ; 50 m bras (f) : Elena Olariu 48,8 ; 50 m bras (b) : Andrei Linteanu 45,8 ; 100 m spate (f) : C. Nișulescu 1:34,0 ; 100 m spate (b) : D. Pîrlea 1:33,1 ; 50 m liber (f) : Roxana Dumitrescu 39,3 ; 50 m liber (b) : K. Dozer 36,3 ; 100 m bras (f) : Gianina Zamfirescu 1:37,3 ; 100 m bras (b) : A. Linteanu 1:38,5 ; 200 m mixt (b) : Uwe Kamili 3:04,8 — nou record.

CATEG. D — 50 m delfin (f) : Marilena Măglașu 44,7 ; 50 m delfin (b) : Sorin Badea 51,4 ; 50 m spate (f) : Stela Stoenescu 53,1 ; 50 m spate (b) : Andrei Neacșu 47,3 ; 50 m bras (f) : Florina Eva 54,2 ; 50 m bras (b) : Costel Stan 50,3 ; 50 m craul (f) : M. Măglașu 39,6 ; 50 m craul (b) : Cristian Caplea 41,4.

gimnastică

(Urmare din pag. 1)

ÎN AJUNUL CELEI DE A IV-a EDIȚII A FINALEI CAMPIONATULUI

tense și al unui sezon competițional bogat, în care ambele sportive au lucrat cu multă ambiție pentru a atinge apogeul de formă la finala campionatului. După cum se știe, cele două gimnaste au luptat anul trecut pentru titlul de campioană absolută a țării, care a fost însă cucerit de o a... treia sportivă : Victoria Vîlcu. Oricum, optimismul antrenoarei Livia Grama este întemeiat, căci apetitul de lucru al tinerelor ei eleve o îndreptățește să spere la aducerea rivnitei medalii în vitrina Liceului 35.

ȘCOALA SPORTIVĂ NR. 2 Fără discuție că această secție este marea revelație a ultimilor doi ani în gimnastica noastră modernă. O antrenoare tînără **(prof. Ileana Iosif),** un grup de sportive și mai tinere dar pline de talent, dorințele de afirmare și munca susținută — iată atributele gimnastelor de aici. **Carmen Bucaciuc,** sportiva care acum doi ani era campioana categoriei a II-a, a uimit prin ascensiunea ei, care a dus-o — la vîrsta de 17 ani — la selecția pentru campionatul mondial de la Havana (unde s-a comportat mai mult decît onorabil). Iar acum această fetiță, aflată încă la vîrsta jucăriilor, candidează la titlul de campioană absolută a țării ! Alături de ea, secția va mai fi prezentă în competiția de la Floreasca cu încă o „maestră" **Rodica Pintea** și cu o redutabilă garnitură la categoriile I și a II-a, în fruntea cărora se află **Luminița Cizer** și **Ecaterina Petroveanu.**

VIITORUL. După neașteptatul eșec suferit în finala pe municipiu de către talentatele gimnaste **Virginia Török** și **Doina Păltineanu,** antrenoarea **Ana Moțet** a reluat pregătirile cu elevele sale în sala „23 August", stadiul de antrenament al sportivelor anunțînd o puternică revenire în finala de mîine. Sinceri să fim, și noi am fost uimiți de inconstanța gimnastelor la faza pe municipiu și așteptăm din partea lor o evoluție de valoare.

LOCOMOTIVA. Și aici am consemnat o retragere din activitatea competițională — cea a maestrei **Mariana Jinga,** una dintre sportivele noastre de valoare. În această situație, profesoara **Ileana Jipa** va prezenta la categoria maestre doar două gimnaste : **Iosefina Moldovan** și **Mihaela Nicolăescu.** Locomotiva va fi însă prezentă la categoriile I și a II-a cu echipe complete din rîndul cărora remarcăm promovarea **Cristinei Jipa** la categoria I.

I.E.F.S. Lipsită de gloria anilor trecuți, echipa studențească, în rîndul căreia a mai rămas din vechea garnitură doar **J. Năstăsoiu,** va alinia la întrecerea din Capitală o formație mult restructurată, alcătuită în majoritate din debutante. Prof. **Lucia Călăteanu** a căutat la antrenamente să asigure elevelor sale exerciții originale și spectaculoase, precum și o bună pregătire tehnică.

UNIVERSITATEA. Din păcate, nu putem nota nimic despre pregătirile acestei secții căci — așa cum am aflat — ea mai există doar prin gimnasta **Cristina Hurezeanu,** a cărei prezență la finala campionatului este incertă, căci se află în convalescență. Am mai aflat că reputata antrenoare **Viorica Moceanu** s-a retras din activitate ! Sperăm însă că în scurt timp secția de gimnastică modernă a Universității București — de atîtea ori lăudată în paginile ziarului nostru — va reuși să depășească momentul critic și va... renvia !

★

Iată, deci, cîteva aspecte surprinse la ultimele pregătiri ale secțiilor de gimnastică modernă din București, în vederea finalei campionatului republican care începe mîine în Capitală și care se anunță deosebit de atractiv prin numărul mare de sportive tinere și valoroase aliniate la startul întrecerii.

HOCHEI

Vineri și simbătă, la București ROMÂNIA — UNGARIA (ECHIPE DE JUNIORI)

Reprezentativa de hochei juniori a României își inaugurează, la sfîrșitul acestei săptămîni, sezonul internațional pe teren propriu. Vineri și simbătă, pe patinoarul artificial „23 August" din Capitală, vor avea loc întîlnirile cu formația similară a Ungariei.

Ambele echipe se pregătesc în vederea participării la grupa B a campionatului european care se va desfășura în primăvara anului 1972, în Elveția.

HOCHEI PE IARBĂ

ELECTRA A CÎȘTIGAT „CUPA MUNICIPIULUI BUCUREȘTI"

Sport aproape uitat la noi, hocheiul pe iarbă a prilejuit puținilor amatori o nouă întrecere, „Cupa municipiului București", care, de curînd și-a încheiat ultimele întreceri. Competiția la care au luat parte cinci echipe a fost cîștigată de formația Electra, care, în cele patru meciuri disputate, a acumulat 7 puncte. O urmează în clasament Șc. generală 198 — 6 p, I.O.R. — 4 p, Luxor — 2 p și Progresul I.C.M. II — 1 p. Jucătorul care a marcat cele mai multe goluri este Stanca (Electra) 9, secundat de Dogaru (Electra) 8 și Firu Șc. generală 198) 6 p. **(D. NEGREA,** coresp.).

baschet

ECHIPA FEMININĂ A PLECAT LA SARAJEVO PENTRU CAMPIONATUL BALCANIC

Lotul reprezentativ de senioare a plecat, aseară, la Sarajevo, pentru a participa la ediția a IX-a a Campionatului balcanic. Au făcut deplasarea Ileana Gugiu, Ecaterina Savu, Gabriela Nicola, Doina Buga, Maria Roșianu, Eugenia Salcu, Doina Iftimie, Clara Szabo, Ana Popov, Angela Tita, Doina Prăzaru și Viorica Balint. Antrenor : Sigismund Ferencz. Întrecerile vor avea loc în zilele de 17, 18 și 19 decembrie, cu participarea echipelor Bulgariei, Iugoslaviei, României și Italiei (ultima fiind invitată hors-concurs).

fotbal

Azi, la Arad

U.T.A. — POLITEHNICA IAȘI

PRIMA PARTIDĂ DIN „SĂPTĂMÎNA RESTANȚELOR"

Turul s-a încheiat, turul încă se joacă! Și cununa de toamnă se va decerna în funcție de aceste ultime meciuri. Astăzi se joacă, deci, prima partidă din „săptămîna restanțelor", la Arad, și meciul acesta interesează cel puțin trei echipe. Pentru că astăzi se vor întîlni U.T.A. și Politehnica Iași, dar pe Mureș va fi cu gîndul și emoțiile și liderul actual al campionatului S.C. Bacău. În fond, S.C. Bacău ar putea fi un lider de trei zile. Pentru acest lucru, însă, trebuie neapărat ca U.T.A. să nu piardă astăzi. Cu o remiză, echipa de pe Mureș va urca din nou în marea lojă a clasamentului, de unde a împins-o duminică înfrîngerea de la Bacău.

U.T.A., însă, se gîndește la victorie, numai și numai la victorie. Și nu pentru a evita surprizele, azi teoretice, căci o „remiză" cu Politehnica, la care s-ar adăuga o înfrîngere la trei goluri diferență, duminică, la Ploiești, ar încorona echipa băcăuană lider de toamnă. U.T.A. se gîndește numai la victorie, pentru că, din cîte spuneau Domide, Petescu, Kun și Broșovschi, *„U.T.A. nu poate admite o iarnă sub altitudinea maximă"*. Arădenii știu însă că astăzi nu va fi un joc ușor, pentru că Gil Mărdărescu vine cu ambiții renăscute în final de stagiune, pentru că Simionaș a intrat în lumea fotbalului dintr-o margine de Bacău, și pentru că între orașul lui Bacovia și Iași e o distanță (fizică și sentimentală) mai mică decît între Arad și Dealul Copoului. Dar, dincolo de speculații, meciul nu-i dintre cele facile, pentru că Politehnica se gîndește în primul rînd la sine.

Evadînd, în sfîrșit, din... Valea suspinelor, acești ieșeni talentați știu că o victorie la Arad i-ar urca de pe locul 12 unde se află acum, tocmai pe poziția a 9-a. Team-ul moldav mai știe, însă, că acest loc 12 trebuie în primul rînd apărat. Un egal ar înlătura orice griji, pentru că, în această eventualitate, ieșenii ar însuma 14 puncte și chiar dacă Petrolul ar cîștiga duminică disputa cu textiliștii, echipa lui Oană n-ar putea depăși „11"-le ieșean din cauza golaverajului. O înfrîngere azi, pe Mureș, ar amenința, însă, destinul lui Ianul, Simionaș și al companiei. În ipoteza eșecului, Politehnica poate pierde locul 12, dacă vor cîștiga duminică ploieștenii, și poate pierde chiar locul 13, dacă înfrîngerea de azi va fi la patru goluri diferență, iar duminică U.T.A. nu va scoate un rezultat egal. Studenții ieșeni cunosc prea bine la ora actuală tot acest „calcul al probabilității" și, pe semne, vor juca, astăzi, urmărind împlinirea variantei cea mai favorabilă.

La Arad, pe terenul unde acum trei săptămîni învingea la un scor uimitor pe Vitoria Setubal, U.T.A. apare întîia dată după strălucita calificare în sferturile de finală ale Cupei U.E.F.A. Și vor veni, precis, mulți arădeni la arenă. Pentru a aplauda pe U.T.A., pentru a aplauda pe acest mare antrenor *Nicolae Dumitrescu*, ajuns la 50 de ani și distins ieri cu titlul de antrenor emerit, pentru a aplauda pe cîștigătorul Trofeului fair-play, *Lereter*...

Mircea M. IONESCU

OBIECTIVUL Nr. 1

(Urmare din pag. 1)

velor pe care și le-a propus Federația română de fotbal :

1. **Calificarea echipei naționale de fotbal în turneul final al Campionatului european.**

2. **Cîștigarea primelor locuri din cadrul preliminariilor Campionatului mondial de fotbal** (cu Finlanda, în deplasare, și Albania, la București).

3. **Calificarea și obținerea unui loc fruntaș la turneul final al Jocurilor Olimpice de la München.**

4. **Obținerea unui loc fruntaș la Turneul U.E.F.A., rezervat reprezentativelor de juniori.**

5. **Cîștigarea Campionatului european studențesc, care se va desfășura în țara noastră.**

În ceea ce privește reprezentările la principalele întreceri ale anului 1972, **s-a hotărît să se revină la formula inițială a celor două loturi, A și olimpic.** Ambele loturi vor avea un program temeinic de pregătire, cuprinzînd turnee peste hotare (lotul A în America centrală și lotul olimpic în Africa, ambele în luna februarie) și stagii de pregătire în țară. Din programul echipei olimpice, mai amintim, astfel, două partide de verificare ce vor avea loc în luna iunie, în compania reprezentativelor similare ale R.F. a Germaniei și Uniunii Sovietice.

Deși în 1972 accentul va cădea ceva mai mult pe activitatea echipelor reprezentative, nici echipele de club nu vor cunoaște o slăbire a activității lor, ele urmînd să susțină același număr de jocuri interne și internaționale ca și în anul 1971.

După ce **s-a ocupat de o serie de probleme care vor sta în atenția Federației — stabilitatea și reciclarea antrenorilor, asigurarea, în limitele posibile, a regularității desfășurării campionatului, realizarea unor venituri care să acopere toate cheltuielile federației — tov. Mircea Angelescu a adus la cunoștința presei că, la propunerea federației Consiliul Național pentru Educație Fizică și Sport a acordat unor merituoși slujitori ai fotbalului titlurile de antrenori emeriți și maeștri emeriți ai sportului.**

Astfel, **a fost acordat înaltul titlu de antrenor emerit lui Nicolae Dumitrescu** (U.T.A.) **și Ilie Oană** (Petrolul).

Au fost distinși cu titlul de maestru emerit al sportului o serie de jucători cu vechi state de serviciu, retrași de curînd din activitatea competițională sau aflați la finalul carierei. Este vorba de **Iosif Lereter, Mircea Dridea, Ilie Greavu și Mihai Ionescu.**

De asemenea, au primit titlul de maestru emerit al sportului : **Ludovic Sătmăreanu, Cornel Dinu, Niculae Lupescu, Mihai Mocanu, Radu Nunweiller, Mircea Lucescu, Emerich Dembrovschi și Niculae Dobrin,** pentru contribuția lor la succesele echipei naționale de fotbal.

Luni, la Centrul 23 August

ANALIZA SEZONULUI DE TOAMNĂ

Luni, la Centrul 23 August, va avea loc ședința de analiză a turului din campionatele diviziilor A și B, precum și din întrecerea echipelor de tineret-rezerve.

Referatele prezentate de antrenorii federali **Ion Voica, Cornel Drăgușin** și **Gheorghe Ola** (susținute de filme), vor fi comentate de antrenorul echipei naționale **Angelo Niculescu.**

Programul zilei de lucru mai cuprinde: prezentarea calendarului intern și internațional din viitorul sezon competițional, informare — din partea colegiului central — în legătură cu atribuțiile care revin antrenorilor, indicații tehnico-metodice privind activitatea de pregătire în perioada de iarnă. Vor lua parte la ședința de analiză toți antrenorii echipelor divizionare A și B, precum și ai formațiilor de tineret-rezerve.

RAPID ÎNCEARCĂ SĂ SE REVANȘEZE

(Urmare din pag. 1)

diind 90 de minute careurile clubului londonez. Deși săptămîna trecută, bucureștenii au avut rareori posibilitatea să atace, ei au simțit totuși că linia de fundași a echipei Tottenham se poate frînge ușor atunci cînd e învăluită și tracasată.

Sigur că anticipările pot fi sau nu pot fi convertite în fapte. Rapid are potențialul fizic și tactic necesar să învingă. Numai dacă acest potențial va funcționa integral cu ocazia partidei de azi. Fiindcă, deși Tottenham nu poate fi lăudată pentru forma ei actuală, rămîne totuși o alcătuire de jucători profesioniști, excelent pregătiți, în stare să trudească și să sufere enorm pentru o calificare atrăgătoare.

Ieri, la ora 11, fotbaliștii londonezi, conducătorii lor și cei 10 ziariști englezi interesați de partida de azi au sosit la stadionul Giulești. Acolo, Baily, adjunctul managerului Nicholson, cel care a observat acum două săptămîni îndelung jocul Rapidului, cu ocazia a două partide din campionatul nostru, a condus antrenamentul celor 17 fotbaliști. Un antrenament remarcabil prin vigoarea și mai ales prin cantitatea de efort pe care un fotbalist o poate suporta în ajunul unei partide presupus crîncene. E o mărturie că în Anglia pregătirea atletică a jucătorilor reprezintă un imens punct de sprijin.

În timp ce Peters, England, Chivers, Gilzean și ceilalți se pregăteau, conducătorii Tottenham-ului au fost invitați la un cocktail de către președintele clubului Rapid, Petre Capră, și vicepreședintele secției de fotbal. Emil Dobrescu. S-a discutat despre activitatea generală a celor două unități sportive, precum și despre o serie de detalii în legătură cu partida de azi. Cu această ocazie, managerul Nicholson a comunicat formația. Ea este cea aliniată și miercurea trecută, cu o singură incertitudine : England sau Collins. Pentru că England, deși a participat la pregătirea de ieri, pare a nu fi încă restabilit de pe urma unui traumatism. Marți la prînz, Nicholson și adjunctul său Baily au vizitat stadionul „23 August", pentru cunoașterea locului disputei.

Rapid s-a odihnit toată ziua de marți. Lui Dumitru i s-a scos aparatul gipsat, dar el nu poate îndoi încă ușor genunchiul stîng. Ieri dimineață, Dumitru ne-a mărturisit că dacă s-ar simți măcar atît de refăcut cît a fost înaintea meciului cu Cehoslovacia, ar dori să joace. Dar acum situația este, din păcate, ceva mai gravă. Lupescu era, în schimb, de un optimism lăudabil. El afirma că Rapidul va învinge, adăugînd însă că speră prea puțin într-un rezultat de natură să elimine Tottenhamul.

16 CĂPITANI DE ECHIPĂ RĂSPUND LA 3 ÎNTREBĂRI

1. CUM VI S-A PĂRUT ACEASTĂ TOAMNĂ COMPETIȚIONALĂ ? MAI ÎNCĂRCATĂ DECÎT ALTELE ? CUM I-AȚI FĂCUT FAȚĂ ?
2. CE PĂRERE AVEȚI DESPRE ATITUDINEA COLEGILOR DV. FAȚĂ DE PREGĂTIRE ?
3. CUM S-A REFLECTAT ÎN EVOLUȚIA ECHIPEI DIN CARE FACEȚI PARTE SPORUL DE PREGĂTIRE FIZICĂ DIN PERIOADA PRECOMPETIȚIONALĂ ?

VĂTAFU (S.C. Bacău)

1. În general, campionatul a decurs normal pînă în momentul în care etapele au început să se cam înghesuie, creînd multora dintre echipe probleme de „reprezentare". Pentru că, orice s-ar spune, jucătorii noștri nu sînt încă obișnuiți cu ritmul meciurilor duminică — miercuri — duminică. În ceea ce ne privește, neavînd decît doi jucători la lotul reprezentativ, formația noastră a putut să se pregătească temeinic, prezentîndu-se destul de proaspătă și în finalul sezonului. Așa se explică, de altfel, și locul foarte bun ocupat în clasament la sfîrșitul turului.

2. Coechipierii mei au dovedit multă conștiinciozitate la antrenamente. La baza succesului obținut de echipa noastră în prima parte a campionatului stau munca, dăruirea, disciplina. Printr-o asemenea atitudine colectivă față de pregătire și jocuri am reușit să-l recuperăm pentru fotbal pe Rugiubei, golgeterul acestui tur de campionat. Elocvent, nu ?

3. În trecutele ediții, S. C. Bacău mergea, cum se spune, cu motoarele în plin doar 5—6 etape. Acum, datorită pregătirii fizice superioare, efectuată înaintea campionatului, echipa noastră a avut forță, a fost proaspătă pe întreaga perioadă a turului.

LERETER (U.T.A)

1. Pentru echipa noastră nu a existat un alt sezon competițional mai încărcat și mai greu decît cel pe care-l încheiem în aceste zile. Pe lîngă meciurile din turul campionatului, noi am susținut încă șase partide oficiale, destul de dificile, în „Cupa U.E.F.A.", pentru unele dintre ele — cele din deplasare — efectuînd călătorii lungi și obositoare. De altfel, punînd la socoteală și deplasările făcute în țară, putem spune că în ultimele trei luni ne-am aflat mai mult pe drum decît acasă. Pînă acum, echipa a făcut față, totuși, cu bine acestui intens program competițional. Dar oboseala a început să se resimtă în evoluția echipei, cum s-a văzut și duminică, în repriza secundă a meciului de la Bacău.

2. Apreciez că toți băieții din lotul nostru s-au încadrat conștiincios în programul de pregătire, atît în perioada precompetițională, cît și în timpul campionatului. Remarcări se pot face, din acest punct de vedere, în privința lui Broșovschi, Popovici, Petescu, Pojoni și Birău.

3. Pregătirea fizică făcută cu seriozitate și după principii moderne, științifice, înaintea începerii sezonului competițional, a stat cel mai mult la baza apreciatei evoluții a echipei în această toamnă. Fără această bună pregătire fizică n-am fi putut rezista la ritmul intens de jocuri din ultima vreme.

CÎMPEANU („U" Cluj)

1. Nouă, fotbaliștilor de la „U", programul acesta așa-zis încărcat ni s-a părut favorabil, jocurile miercuri — duminică — miercuri păstrîndu-ne în formă bună. Cred că această „încărcătură" a fost utilă majorității echipelor.

2. Colegii mei s-au pregătit mai bine decît în alți ani, dînd, zic eu, cam 90 la sută din cît puteau să dea la antrenamente.

3. Grație pregătirii fizice generale din perioada precompetițională, echipa noastră a avut un evident plus de energie de-a lungul întrecerii, și prospețime pînă la sfîrșitul turului.

VLAD (F.C. Argeș)

1. Într-adevăr, un sezon încărcat care, după părerea mea, ajută performanțel sportive. A stricat acest program aglomerat din toamnă ? Nu cred. Dovadă — buna comportare a echipelor noastre în cupele europene, reușitele echipei naționale. Obosiți după o astfel de toamnă ? Nu. Dacă se face recuperarea necesară așa cum trebuie, totul este perfect. Cred că nu se poate vorbi nici de o oboseală psihică.

2. Ei da, la noi am cam fost la început împărțiți în două tabere, în privința pregătirii. Cu cei care nu prea erau pentru efort s-a dus o muncă intensă, au fost îndrumați spre respectarea indicațiilor federației și, încet-încet, toată lumea s-a convins că singura cale spre jocul complet este, în primul rînd, buna pregătire fizică. O dovadă ? O știți foarte bine. Este Dobrin. Și el n-a fost singurul.

3. Noi am făcut o pregătire specială la începutul campionatului, care ne-a ajutat foarte mult. Este drept, la început, nu s-au văzut rezultatele, dar mai tîrziu ele s-au arătat. Am avut un start slab, ni s-a schimbat antrenorul. Olteanu n-a venit pregătit, am avut indisponibilități. După aceea însă ne-am revenit, n-am mai avut nici un fel de probleme cu condiția fizică și, pe măsură ce jocurile în campionat deveneau mai apropiate unele de altele, noi ne simteam tot mai bine. Un rezultat pozitiv al pregătirii făcute la început de campionat este, fără îndoială, locul bun ocupat de echipa noastră în actualul tur al campionatului.

SĂTMĂREANU (Sfeaua)

1. Despre bogatul program competițional pe care l-am avut în toamna aceasta cred că nu mai e nevoie să spun prea multe lucruri. Mai mult decît meciurile din campionat ne-au solicitat partidele din Campionatul european. Pentru echipele care au avut jucători în loturile naționale, sezonul a fost un adevărat examen de maturitate. Cu prețul unor eforturi considerabile, cred că i-am făcut față. Spre final, însă, atacanții echipei noastre au cedat pasul. Aceasta și datorită unor indisponibilități.

2. Toți jucătorii au răspuns prompt la solicitări. Excepțînd acel „caz Tătaru", n-au existat abateri de la programul de pregătire.

3. Sporul de pregătire fizică s-a reflectat în buna comportare din prima parte a turului. Apoi, oboseala și desele accidentări ale unora dintre coechipierii mei au diminuat potențialul formației.

NUNWEILLER III (Dinamo)

1. A fost într-adevăr, o toamnă încărcată, cum trebuie să fie normal, pentru că jocurile reprezintă baza. Echipa noastră i-a făcut însă greu față, și aici un rol l-a avut și solicitarea jucătorilor din echipa națională. Pentru că dincolo de programul fizic încărcat, a fost și un război al nervilor și înaintea și după jocurile cu Cehoslovacia și Țara Galilor.

2. În perioada pregătitoare, toți coechipierii mei s-au pregătit așa cum trebuie. După aceea, însă, a intervenit delăsarea și unii dintre ei au apărut nepregătiți. Așa au apărut comportările oscilante ; aici trebuie căutată o cauză a evoluției noastre necorespunzătoare din acest tur de campionat.

3. Pentru perioada de început s-a văzut sporul de pregătire fizică. Dar pentru ca să te prezinți la un nivel superior, această pregătire trebuie menținută. Or, ea nu s-a menținut așa au apărut comportările inegale, așa am ajuns noi cu numai 16 puncte în 15 etape.

NAGHI (A.S.A. Tg. Mureș)

1. Sincer să fiu, echipa noastră, fiind tînără și, deci, rezistentă la efort, n-a acuzat duritatea acestui sezon competițional.

2. Toată lumea a tras cu dinții la antrenamente. Tinerii, ca Hajnal, Bölöni, Fazekaș, în dorința de a se afirma, de a intra în componența diferitelor loturi, iar ceilalți, ceva mai în vîrstă, pentru a ține pasul cu ei.

Și, după cum se vede, acum, la ora bilanțului de toamnă, eforturile noastre au fost răsplătite cu un loc destul de bun în clasament pentru o nouă promovată în prima divizie a țării.

3. Anticipînd revenirea în divizia A, unde nu te poți prezenta la un standard scăzut, am efectuat antrenamente temeinice cu mult timp înainte de promovare. Așa încît, în ceea ce ne privește, pregătirea precompetițională a fost o continuare celei făcute încă de pe vremea cînd jucam în divizia B. Poate de aceea, nici nouă, mai vîrstnicilor, nu ne-a fost prea greu să trecem normele testelor fizice.

PESCARU (Steagul roșu)

1. Am avut un sezon greu și neobișnuit de lung. Întreruperile campionatului s-au repercutat asupra randamentului echipei noastre, prima dintre ele scoțîndu-ne din ritm și formă. Acum, în finalul sezonului, echipa și-a revenit însă și a obținut rezultate bune. De la noi, doar trei jucători acuză o anumită stare de oboseală : Adamache, Olteanu și... eu, adică jucătorii care au fost solicitați și la echipele reprezentative.

2. În general, toți colegii mei s-au pregătit cu conștiinciozitate, au respectat programul de antrenament al echipei. Spun în general, pentru că Florescu și Necula s-au sustras de la pregătire, au fost indisciplinați și delăsători, au dus o viață dezordonată în afara stadionului. Ei au fost, de altfel, sancționați, fiind trecuți disciplinar în lotul echipei de tineret-rezerve.

3. În perioada precompetițională, noi am făcut întotdeauna o bună pregătire fizică. Testele (Cooper și Ostrand) la care am fost supuși, la indicația federației, n-au făcut altceva decît să demonstreze buna pregătire fizică a echipei noastre. Pentru că toți jucătorii au trecut cu succes testele din prima încercare.

LIBARDI (Jiul)

1. Echipa a făcut față mulțumitor programului competițional. În prima perioadă, ne-am acomodat mai greu la efort. Deși s-a mișcat bine în teren, echipa a fost lipsită de eficacitate. Perioada de întrerupere ne-a folosit însă foarte mult, deoarece am avut răgazul să îndreptăm niște lucruri, mai ales în linia ofensivă. Pregătirea fizică minuțioasă asigurată de antrenorul nostru, Eugen Iordache, a dat roade și pot spune că formația ar mai fi putut juca trei-patru etape...

2. Jucătorii au răspuns cu ambiție că la meciul cu clujenii, băieții au alergat ca iepurii.

3. Majoritatea s-au pregătit foarte bine.

3. Pregătirea fizică din perioada precompetițională ne-a încărcat „bateriile", de am putut rezista pînă acum. Fără ea, nu știu dacă am fi scos-o la capăt.

OBLEMENCO (Univ. Craiova)

1. Am traversat o perioadă critică în acest tur și tot răul se trage, cred, de la pregătirea total insuficientă din timpul verii, datorată turneului din Franța.

Întreruperile ulterioare, prea mari, și aglomerarea de jocuri din ultimele săptămîni au dezarticulat și mai mult formația. Toți jucătorii au înregistrat fluctuații de formă, iar la toate acestea s-au mai adăugat și accidentările.

2. Băieții au trecut alternativ prin perioade bune și rele. Cel mai slab randament tocmai eu l-am dat. Cred că la noi în echipă există și o anumită comoditate cînd este vorba de pregătirea fizică. Cel mai conștiincios în acest tur mi s-a părut Țarălungă, care s-a dovedit și cel mai constant.

3. Nu cred că testul Cooper are o mare eficiență în privința pregătirii fizice a unui jucător...

IANUL (Politehnica Iași)

1. Toamna aceasta a stricat farmecul campionatului, datorită, cred eu, întreruperilor. Echipele care ajungeau la un anumit nivel se stingeau din nou datorită întreruperilor. De aici și comportările inegale. Pe noi, însă, care am început mai slab, pauzele ne-au ajutat să am marcat un reviriment spre final.

2. Cred că nu mai există mulți fotbaliști care să privească cu superficialitate pregătirea. Cerințele au devenit mari. Simionaș e un exemplu bun în echipa noastră. În ce privește rîvna la pregătire Dacă și Marica, de pildă, care e un talent autentic, s-ar pregăti ca Simionaș, randamentul lui ar fi considerabil îmbunătățit.

3. Întreruperile, despre care am vorbit, au produs dereglări în rîndul jucătorilor noștri. La noi în echipă au fost mulți jucători care au trecut la limită „testul Cooper". Nu-l găsesc însă în măsură să caracterizeze nivelul de pregătire al unui jucător.

ȘTEFĂNESCU (Farul)

1. Am făcut mai greu față acestei perioade. Pauza din campionat ne-a dereglat, iar ultima parte a sezonului, cu meciuri la trei zile, pe terenuri grele, în condiții nefavorabile, a însemnat și un plus de oboseală care a contribuit mult în evoluția Farului.

2. Toți jucătorii au fost conștienți de necesitatea unei pregătiri temeinice. Poate că nu toți, însă, s-au pregătit la nivelul posibilităților.

Și la noi a mai intervenit o problemă : au apărut mulți tineri în formație și integrarea lor necesită, dincolo de o pregătire adecvată, și timp, pentru că-i vorba de un proces mai dificil, al omogenizării formației.

3. Pot spune cu toată inima că datorită testelor Cooper și Ostrand am avut un randament sporit din punct de vedere fizic. Toți colegii mei sînt adepții acestor teste, care constituie o necesitate obiectivă în pregătirea completă a unei echipe de primă divizie.

MOCANU (Petrolul)

1. Deși nu am fost angrenați în competiții internaționale și pentru noi, ploieștenii, a fost mai greu în acest tur. A trebuit să susținem meciuri la intervale de 3—4 zile pe multe terenuri nu tocmai bune, fiind solicitați la maximum. Personal am făcut față campionatului, deși am avut unele săderi de formă.

2. În legătură cu atitudinea colegilor mei față de pregătire pot spune că toți s-au străduit să se antreneze și să joace cît mai bine. Echipa a dorit mai mult decît a realizat. Faptul că ne aflăm pe un loc modest în clasament se datorește numeroaselor căutări. Au fost promovați mulți jucători din echipe inferioare, cu o pregătire scăzută, ei nereușind, cu toată ambiția de care au dat dovadă, să se încadreze deocamdată în „11"-le Petrolului.

3. După părerea mea, perioada precompetițională a fost folositoare. Argumentez această afirmație prin aceea că majoritatea coechipierilor mei au avut o pregătire fizică corespunzătoare. A lăsat însă mult de dorit pregătirea tehnică și de ansamblu a echipei.

BALOGH (Crișul)

1. Cînd ai în față o toamnă de genul celei care s-a încheiat este neapărat nevoie să fii bine pregătit din punct de vedere fizic. Un bun sportiv — și ca mine mulți alții din echipă — nu este împotriva unui asemenea program încărcat. Un bun sportiv îl poate face față cu succes. Cu condiția să fie bine pregătit, să ducă o viață sportivă. Altfel, se sufocă în timpul jocurilor.

2. Practic, conducerea tehnică a clubului nostru, jucătorii, au fost pentru acordarea atenției cuvenite pregătirii, atît la început de campionat, cît și pe parcurs. „Frămîntările" de la noi nemulțumirile existente în sînul echipei, au avut categorie influențe negative asupra intensității cu care s-a lucrat.

3. Prin jocul destul de avîntat într-o serie de meciuri, chiar și în finalul acestui tur. Păcat că nu s-au obținut însă și rezultate pe măsura efortului depus, fiindcă bagajul nostru de tehnică este mai scăzut.

BRETAN (C.F.R. Cluj)

1. E foarte greu de jucat în acest interval condensat, cu jocuri la trei zile, cu deplasări lungi și fără mijloace de recuperare adecvate, cum a fost cazul nostru. Cred că etapele acestei toamne încărcate puteau fi mai judicios programate, pentru că au existat intervale cînd se puteau desfășura partide din campionat fără să se influențeze echipa națională, calitatea fotbalului practicat și în mod direct valoarea campionatului. Și să nu uităm că acest program „contra cronometru" miercuri — duminică — miercuri, pe terenuri din ce în ce mai grele, nu numai că s-a resimțit în jocurile fiecărei echipe (deci și noi am acuzat această oboseală), dar a redus vizibil și numărul spectatorilor.

2. Cred că echipei noastre nu i se poate reproșa nimic din punctul de vedere al pregătirilor. La noi s-au făcut pregătiri cel puțin la nivelul celorlalte echipe, dacă nu și mai intense, pentru că sîntem conștienți că numai prin dăruire și seriozitate la antrenamente putem contracara handicapul valoric existent între noi și alte formații.

3. Deși numai în iarnă am făcut pregătire specifică pentru a trece testul Cooper, pot spune că întotdeauna ne-am prezentat bine la capitolul pregătire fizică, o necesitate pentru o formație fără veleități tehnice.

Secvență de la ultima partidă disputată în Capitală. Rapidistul Neagu — atacantul de care își leagă atîtea speranțe suporterii fotbaliștilor giulești în meciul de astăzi, cu Tottenham — a șutat năpraznic, dar balonul va lovi stîlpul porții apărate de clujeanul Moldovan

Foto : M. THEO

Lîngă jarul nestins al finalului turului campionatului de fotbal, am solicitat opinia căpitanilor divizionarelor noastre A față de trei importante aspecte ale activității lor competiționale.

Elementul majoritar din răspunsurile celor 16 jucători-fanion exprimă următoarele idei :

— Echipele noastre pot face față programului competițional modern (cu jocuri duminică — miercuri — duminică) ;

— Majoritatea componenților celor 16 divizionare s-au pregătit în această toamnă mai bine, cu mai multă răspundere, decît în trecut ;

— Pregătirea fizică generală precompetițională a folosit majorității echipelor, care au reușit, grație acestei pregătiri, să facă față solicitărilor competiționale.

dintre sute de rapoarte — ELEVI ȘI PROFESORI...

Iată-ne și în fața ultimelor foi de arbitraj și a ultimelor rapoarte ale observatorilor federali privind meciurile din divizia A, care au încheiat duminică sezonul competițional intern. Am fi dorit, firește, ca ultima etapă să ne ofere cît mai multe aspecte pozitive, făcîndu-ne să le uităm pe cele negative care — trebuie să recunoaștem — au avut preponderență în această rubrică. Nu, însă, din vina noastră...

Din păcate, luîndu-și rămas bun, pînă la primăvară, campionatul primei divizii a adăugat o serie de aspecte neplăcute, la cele multe de pînă acum. În noianul de consemnări negative din foile de arbitraj și din rapoartele observatorilor au apărut, de aceea, ca niște flori rare acele manifestări frumoase care ar trebui să însoțească întotdeauna întrecerea sportivă. Oricum, ne-a bucurat locul alb lăsat de arbitrul *C. Dinulescu*, la rubrica rezervată abaterilor de la disciplină, într-un meci de mare tensiune, cum a fost cel de la Cluj, în care echipa gazdă, C.F.R., aflată pe ultimul loc în clasament, a pierdut unul din punctele de care își legaseră palidele speranțe de salvare. Remarcabil este și aspectul pe care îl relevă observatorul federal, *C. Dobre: „după meciul pierdut de Petrolul, pe teren propriu, tov. Gheorghe Urich, președintele secției de fotbal a clubului ploieștean, a venit la cabine și l-a felicitat pe conducătorul partidei, Zaharia Drăghici"*.

Nu așa avea să fie scrisă istoria și la Craiova. Acolo, arbitrul întîlnirii Universitatea Craiova — Farul a trebuit să suporte insultele nu ale unui jucător nervos sau ale unui spectator pătimaș, ci chiar ale unei persoane căreia îi revine sarcina de a asigura buna desfășurare a activității sportive. Este vorba — notați bine — de președintele C.J.E.F.S. Constanța, *Dumitru Ivan*. Surprinde, întîi, deplasarea sa la Craiova, pe post de suporter. Și, evident, și mai puțin acceptabilă este poziția pe care a avut-o față de arbitrul *M. Bică*, indiferent de greselile pe care le-a făcut acesta, începînd cu dictarea, se pare cu ușurință a unei lovituri de 11 metri în favoarea gazdelor (aprecierea aparține trimisului Federației, *Francisc Mateescu*).

Citind și raportul lui *Gheorghe Ola*, aflăm o serie de lucruri de loc onorabile legate de meciul de la Pitești. În primul rînd, se arată că arbitrajul a fost mediocru în prima repriză, cînd *Emil Vlaiculescu* s-a lăsat îmbrîncit de jucătorii de la Dinamo, renunțînd și la singurul gest de autoritate pe care îl făcuse în timpul acelei busculade : *eliminarea lui Sălceanu*. Liniștindu-se spiritele, arbitrul și-a pus singur calificativul, revenind asupra eliminării dictate cu cîteva clipe înainte!

Pline de incidente — joc dur, vociferări, gesturi nesportive etc — au fost și partidele Rapid — Universitatea Cluj, Politehnica Iași — A.S.A. Tîrgu Mureș și Sport Club Bacău — U.T.A. Observatorul federal *C. Drăgușin* le-a dat celor două echipe nota 5 la... purtare. Nu este vorba că jucătorii n-au făcut altceva decît să ia exemplu de la antrenorii lor. *Bazil Marian, Gheorghe Nuțescu (Rapid)* și *Ștefan Onisie* (Universitatea), *care pur și simplu s-au dat în spectacol, insultîndu-se unul pe altul!* La Iași, a plouat cu avertismente, iar în minutul 88 Mureșan și-a permis să-i spună arbitrului *N. Petriceanu: „Bă, arbitrule, fluieră 11 metri. Nu vezi? Ești chior?"*. Dar, cum va putea să analizeze *Tiberiu Bone* și să ia măsurile ce se impun față de această ieșire a elevului său, cînd el însuși i-a adresat injurii arbitrului de linie *S. Stăncescu?*

Și șirul antrenorilor care, uitîndu-și rolul de educatori, au fost și ei „sămînță de scandal", nu se încheie aici. La Bacău, la pauză, antrenorul *C. Rădulescu* (Sport Club Bacău) l-a apostrofat pe arbitrul *C. Bărbulescu*, acuzîndu-l că le... mănîncă meciul.

Se cere — și e normal — ca antrenorii să-i educe pe jucători. DAR CINE-I EDUCĂ PE... ANTRENORI?

Jack BERARIU

CÎȘTIGĂTORII EXCURSIILOR DE LA TRAGEREA EXCEPȚIONALĂ PRONOEXPRES DIN 5 DECEMBRIE 1971 (continuare)

16. Napău Vasile — Lupeni ; 17. Ciobanu Constanța — Iași ; 18. Bazon Tudorache — com. Ipatele, sat Bîrcu, jud. Iași ; 19. Plaghta Iosif și 20. Szabo Iboia Viorica din Baia Mare ; 21. Kolozsvari Iuliana — com. Fîntînele, jud. Mureș ; 22. Cozma Aurel — com. Moțca, jud. Iași ; 23. Diaconu D. Ion și 24. Dumbrăveanu Lucreția din Ploiești ; 25. Bora Nicolaie — com. Ghilvaci, jud. Satu Mare ; 26. Florian Dorel — Sibiu ; 27. Condurache Constantin — Suceava ; 28 Anghel Alexandru — Rm. Vîlcea ; 29. Teodorescu Mircea ; 30. Cojan Constantin ; 31. Fulga Mihaela și 32. Sgîncă Ion, toți din București.

● Tragerea Pronoexpres de astăzi va fi televizată direct din Studioul de Televiziune cu începere de la ora 19,10.

● **Concursul pentru crearea emblemei Administrației de Stat Loto-Pronosport :** Din cele 127 lucrări prezentate, comisia a stabilit că nici una nu îndeplinește condițiile grafice, estetice și publicitare necesare scopului propus.

Mulțumim pe această cale participanților și îi anunțăm că își pot ridica lucrările în termen de 14 zile de la apariția acestui anunț.

CÎȘTIGURILE CONCURSULUI PRONOSPORT NR. 50 DIN 12 DECEMBRIE 1971

CATEGORIA I : 13 rezultate) 11 variante 10% a 10 740 lei

CATEGORIA a II-a : (12 rezultate) 72,95 variante a 1 943 lei

CATEGORIA a III-a : (11 rezultate) 1 310,25 variante a 162 lei

Rubrică redactată de LOTO-PRONOSPORT.

CAMPIONATUL MONDIAL FEMININ DE HANDBAL

ÎN PRIMUL MECI DIN SERIA SEMIFINALĂ ROMÂNIA ÎNTÎLNEȘTE DANEMARCA

ZEIST, 14 (prin telefon, de la trimisul nostru special).

După un drum obositor (patru ore în autocar, petrecute după miezul nopții — înseamnă ceva...) selecționata feminină de handbal a țării noastre a regăsit liniștea reconfortantă a acestui Centru național de sport, unde — avem speranța — sportivele române vor putea recupera, în scurt timp, energia fizică și nervoasă risipită în meciul cu reprezentativa Iugoslaviei. Și pentru că a venit vorba de acest joc, de la care am rămas datori cititorilor — din cauza orei foarte târzii la care s-a încheiat — unele amănunte, să începem relatarea de la acest punct.

Deci, luni seara, în eleganta și moderna Martinihal din Gröningen, formațiile României și Iugoslaviei au intrat în spațiul de joc pentru a disputa ultimul meci al grupei preliminare B, meci ce urma să stabilească, prin rezultatul său, ordinea primelor două locuri în clasament. Cei 3 000 de spectatori prezenți în tribunele sălii nu erau prea satisfăcuți aliniat, la primul fluier al arbitrilor suedezi **Haase Karlsson** și **Leif Olsson**, următoarea formație: **Climovschi — Arghir, Dumitru, Sos, Ibadula, Băicoianu, Magyari.** Primele 10 minute ale partidei s-au desfășurat într-o ușoară notă de dominare a selecționatei române care a condus cu 1—0 și 2—1. La scorul de 2—2, echipa iugoslavă a beneficiat de o aruncare de la 7 m, pe care a executat-o **Torti** și pe care **Irina Climovschi** a apărat-o cu brio. În acest moment, antrenorii români cu gîndul tot la dificultatea jocurilor din seria semifinală, au înlocuit-o pe Irina Climovschi cu **Maria Buzaș.**

În mod cu totul neașteptat, în loc să profite de momentul evident de derută al adversarelor lor, handbalistele române — având, probabil, și siguranța calificării — au început să se... joace de-a handbalul, irosind ocazii peste ocazii și comițînd unele grave greșeli în apărare. Consecința acestui fapt? Formația iugoslavă a ajuns să conducă în min. 17 cu 8—4! Finalul reprizei a fost dominat de panica echipei române și de jocul puțin prea dur al handbalistelor iugoslave **(Tomașek eliminată consecutiv pe 2 min. și apoi pe 5 min.!)**, care mai înscriu un gol, stabilind scorul reprizei: 9—4, în favoarea lor.

Reintrînd în repriza secundă pe teren cu Irina Climovschi în poartă, selecționata română s-a comportat foarte bine, reconsiderînd un rezultat ce părea compromis și cucerind simpatia spectatorilor care au încurajat-o frenetic, scandînd: Ro-me-ni-a! Și cursa de urmărire a început pe acest fond care ne încălzea inimile: **5—9 (min. 27), 7—10 (min. 30), 9—12 (min. 33), 11—12 (min. 42)** și, în sfîrșit, **12—12 (min. 43).** Mai erau, așadar, 7 minute și formația română părea învingătoare, în timp ce handbalistele iugoslave își pierduseră siguranța. Într-atît de dezorientate erau ele, încît **după ce au ratat încă o aruncare de la 7 m în min. 39 prin Knezevici** (a apărat Climovschi senzațional!), în min. 45, în momentul de cumpănă al meciului (scor 12—12) selecționata iugoslavă a beneficiat de o altă aruncare de la 7 m pe care — pentru că nimeni nu mai avea curajul s-o execute — **Kadovici, pripită și emoționată, a tras-o afară!!!** Egalitatea nu a mai putut fi modificată pînă la urmă și echipa Iugoslaviei a ocupat primul loc în grupă (datorită golaverajului). Punctele au fost marcate de: **Arghir (4), Băicoianu (4), Sos (3), Mikloș** — România, **Torti (5), Palaversa (2), Parezanovici (2), Knezevici (2), Tomașek** — Iugoslavia.

Imediat după meci, delegatul Comisiei Tehnice a F.I.H., **René Ricard** (Franța) ne spunea: **„Fără să câștige, echipa română a dat, în acest joc al ambițiilor, o dovadă a valorii sale. Singurul rezultat cert al acestui meci este acela că româncele sînt vesele — și au de ce —, iar iugoslavele sînt triste...”**

Ocupînd locul secund în prima serie semifinală, echipa României va întîlni mîine (n.r. azi) reprezentativa Danemarcei. Handbalistele daneze alcătuiesc o formație cu o excelentă bază tehnică, cu înclinație spre un joc rapid, cu pase precise și derutante, cu șuturi foarte puternice de la distanță, realizate de **Anne Marie Nielssen** sau de **Rassmunsen.** Este, de aceea, un meci dificil, pe care dacă echipa noastră îl câștigă face un prim și serios pas spre podiumul laureatelor acestei a IV-a ediții a campionatului mondial.

Hristache NAUM

REZULTATE ● CLASAMENTE

Celelalte rezultate din ultima zi a preliminariilor: **Danemarca — R.F. a Germaniei 12—11 (7—3), R.D. Germană — Ungaria 9—8 (4—6).**

CLASAMENTE

grupa A	1. Danemarca	2 2 0 0	23—18 4
	2. R.F.G.	2 1 0 1	21—19 2
	3. Japonia	2 0 0 1	14—21 0
grupa B	1. Iugoslavia	2 1 1 0	26—19 3
	2. România	2 1 1 0	20—18 3
	3. Norvegia	2 0 0 2	13—22 0
grupa C	1. R.D.G.	2 2 0 0	24—16 4
	2. Ungaria	2 1 0 1	21—12 2
	3. Olanda	2 0 0 2	11—28 0

Ca urmare a acestor clasamente cele două serii semifinale au următoarea alcătuire:

SERIA I: Danemarca, România, R.D. Germană
SERIA A II-A: R.F. a Germaniei, Iugoslavia, Ungaria.
În turneul pentru locurile 7—9 joacă: **Japonia, Norvegia și Olanda.**

PROGRAMUL DE AZI

Rotterdam, Energiehale, de la ora 19,30 (ora 20,30 în România), DANEMARCA — ROMÂNIA (seria semifinală I) și R. F. a GERMANIEI — IUGOSLAVIA (seria semifinală II).

de calitatea partidei anterioare, în care Danemarca a învins R.F. a Germaniei cu 12—11 (7—3), la capătul unei dispute anoste, doar cu un final ceva mai interesant, dar, în general, abundînd în greșeli de tehnică și în faulturi destul de dure pentru un meci feminin.

De la bun început trebuie spus că ambii antrenori ai echipei române au renunțat în acest meci la serviciile **Tereziei Popa,** încercînd astfel să-i acorde un timp de odihnă acestei valoroase handbaliste. În plus, la încălzire, **Doina Furcoi** a solicitat, neașteptat, avizul medicului, deoarece o lovitură la picior recepționată în jocul anterior, și care nu i se păruse prea gravă, începuse s-o jeneze serios. Și medicul echipei, **dr. Edith Petruț,** a oprit-o de la încălzire, interzicîndu-i să evolueze în această întîlnire. Așa că echipa română a

PROFIL

PIERRE VILLEPREUX

● *28 de ani, 1,78 m, 80 kg.*

● *Fundaș și căpitan al echipei Stade Toulousain, fundaș al echipei reprezentative a Franței.*

● *A început să joace rugby la Pompadour, mica sa comună natală din sudul Franței.*

● *Cel care i-a pus prima dată balonul oval în mînă, la 12 ani, a fost un institutor, pe nume Auderie.*

● *Din echipa Pompadour, Villepreux trece în echipa liceului din Brive, apoi în echipa C.A. Briviste, pentru a deveni apoi omul de bază al echipei sale de azi Stade Toulousain*

● *Din 1968 devine — ca fundaș — omul de bază al echipei Franței, fiind considerat astăzi cel mai bun rugbyst din lume pe acest post.*

În 1957, pe stadionul 23 August din București, fundașul echipei Franței, Vannier, reușea în ultimul minut de joc, printr-o lovitură de picior de la centrul terenului, să aducă victoria echipei sale. În 1960, un alt fundaș, de data aceasta Alexandru Penciu, contribuia, prin realizarea a 8 puncte, la prima victorie a echipei României asupra Franței. „Alexandru cel Mare”, cum l-a numit pe Penciu presa franceză, a contribuit direct și la meciurile egale din 1961 și 1963. Dar ca și Vannier, Penciu a trebuit să lase locul altora.

Noi nu am mai găsit, pentru postul de fundaș un al doilea Penciu, dar rugbyștii francezi l-au descoperit pe Villepreux. Astăzi, după trei ani de joc strălucitor, el este socotit cel mai bun fundaș al tuturor timpurilor. Și pe bună dreptate. Mai ales în ultimul sezon, el a reușit o performanță unică: *în 8 meciuri ale echipei Franței Pierre Villepreux a marcat 68 de puncte, realizînd o medie de 8 puncte.*

Începutul l-a făcut toamna trecută la București, cînd a marcat 11 din cele 14 puncte ale echipei Franței, iar încheierea săptămîna trecută, la Beziers, tot cu echipa noastră, cînd a realizat singur 15 puncte. Între timp, în meciurile pentru „Cupa Națiunilor”, Villepreux a marcat 23 din cele 41 puncte ale echipei Franței (peste 50%), ceea ce dovedește marea măiestrie a acestui apărător-atacant care sintetizează concepția modernă a jocului de rugby.

RUNDĂ CALMĂ ÎN „MEMORIALUL ALEHIN”

MOSCOVA, 14 (Agerpres). — Cea de-a 14-a rundă a turneului de șah „Memorialul Alehin” a fost, în general, liniștită, înregistrîndu-se un număr mare de remize (7): Smislov — Spasski, Petrosian — Tukmakov, Stein — Tal, Olaffson — Byrne, Lengyel — Gheorghiu, Bronstein — Hort și Savon — Uhlmann. Parma a cîștigat la Balașov, iar Korcinoi a pierdut la Karpov.

În clasament conduce Leonid Stein (U.R.S.S.) cu 9½ p, urmat de Smislov (U.R.S.S.) — 9 p, Florin Gheorghiu (România) se află pe locul 14, cu 6 p.

DOUĂ EXCURSII GRATUITE LA OLIMPIADA DE LA MÜNCHEN
CÎND? CUM?. VEȚI AFLA CURÎND
Almanahul SPORTUL '72
va dezlega enigma

sportul în lume

DIN NOU GHIGOVA!

După ce a cucerit 4 titluri la recentele campionate mondiale de gimnastică modernă de la Havana, talentata sportivă Maria Ghigova (Bulgaria) și-a reconfirmat superioritatea în concursul dotat cu Cupa Interviziunii, desfășurat duminică în orașul Szombathely. Au urmat-o în clasament Alla Zasuhina (U.R.S.S.) și Maria Patocska (Ungaria). Reamintind că reprezentanta noastră Maria Șerbănescu a ocupat locul VI, vom adăuga amănuntul că într-un concurs paralel, rezervat junioarelor, Cristina Sima (România) a lăsat o bună impresie, clasîndu-se pe locul VI.

Telefoto: M.T.K.—AGERPRES

S-AU DEFINITIVAT SELECȚIONATELE DE BOX ALE POLONIEI ÎN VEDEREA ÎNTÎLNIRILOR CU PUGILIȘTII ROMÂNI

VARȘOVIA, 14 (Agerpres). — În vederea meciurilor pe care selecționatele de box ale Poloniei le vor susține la Opole și Galați cu echipele României, federația poloneză de specialitate a alcătuit formațiile definitive. În meciul de la Opole (între primele reprezentative), în ordinea celor 11 categorii vor evolua următorii boxeri: Rojek, Blazinski, Selin, Tomczik, Sczepanski, Peronecki, Sobczak, Rudkowski, Stachurski Gortat și Trelia. Pentru întîlnirea de la Galați (selecționate de tineret) au fost desemnați următorii pugiliști: Orszt, Lechowski, Morus, Prohon, Jleznlak, Brylj, Zakszewski, Petriszin, Sitkowski, Dragan, Gerlecki.

TINERII PATINATORI ROMÂNI S-AU FĂCUT REMARCAȚI

● Doina Mitricică și Gheorghe Fazekaș printre fruntașii concursului de la Zagreb

Patinoarul din Zagreb a găzduit un interesant concurs internațional, rezervat seniorilor, la care au participat „artiști ai ghetii” din Austria, Anglia, Bulgaria, Cehoslovacia, Iugoslavia, Polonia, R.D. Germană, R.F a Germaniei și România. Vremea admirabilă și gheața de calitate au contribuit la buna desfășurare a întrecerilor.

Cei doi reprezentanți ai țării noastre, **Doina Mitricică** și **Gheorghe Fazekaș** au cucerit aplauze, numărîndu-se printre fruntașii concursului. S-a remarcat campionul republican, maestrul sportului Gheorghe Fazekaș, care după figurile impuse se afla în clasament pe locul secund (703 p), în urma maghiarului Laszlo Vajda, creditat cu 737 p. Patinatorul nostru și-a confirmat forma bună și în proba de exerciții libere, luptînd de la egal cu favoriții întrecerii, însă arbitrii i-au preferat în cele din urmă pe principalii lui adversari. Doina Mitricică a evoluat constant, ocupînd locul 7, atît la „impuse”, cît și după efectuarea programului de „libere”.

În clasamentul general masculin, primul loc a revenit lui **Laszlo Vajda** (Ungaria) cu 1 736 p, iar **Gheorghe Fazekaș** a ocupat poziția a 5-a cu 1 559,7 p. La fete, victoria a fost cucerită de **Marion Weber** (R.D.G.) cu 1 598 p, iar **Doina Mitricică** s-a clasat pe locul 7 cu 1 490 p. În cele două clasamente figurează 11 patinatori și, respectiv, 12 patinatoare.

La Bratislava s-a desfășurat cea de-a 9-a ediție a tradiționalului concurs internațional de patinaj artistic pentru juniori.

La individual masculin, pe primul loc s-a clasat austriacul **Roland Koppelent** — 1175.6 puncte, urmat de **Kunzinger** (R.F.G.) și **Beyer** (Franța). Concurenții români M. Ion și O. Goga au ocupat locurile 6 și respectiv 8.

La feminin, victoria a revenit cehoslovacei **Maria Rihterova** cu 1098,2 puncte. Gabriela Voica (România) s-a situat pe locul 10.

PE SPIRALA PERFORMANȚEI

Performanța, marea performanță, reclamă nu numai calități fizice deosebite, nu numai un mare volum de muncă pentru desăvîrșirea acestor calități. În ultima vreme se evocă, tot mai des, necesitatea pregătirii psihologice a sportivului pentru că și el, în fond, tot om este, un om care trebuie, mai întîi, să biruie temerile, complexele și apoi pe adversari. Și pe măsură ce urcăm, mai sus, pe spirala performanței, constatăm că intervin în dobîndirea victoriei, a rezultatului încă neatins pînă atunci, elemente de ordin strict material, poate mai puțin importante în aparență dar care, în echilibrul luptei dintre așii sportului, dovedesc că au o pondere de loc neglijabilă.

Apropierea Jocurilor Olimpice a generat noi căutări și experimente în domeniul echipamentului, al materialelor sportive. Din Italia aflăm, de exemplu, că boberii se vor prezenta la startul întrecerilor de la Sapporo cu o inovație care să le înlesnească — în mod evident și, firește, licit — drumul spre podium. În Franța, specialiștii schiului nutresc ambiția să repete pe pîrtiile din insula Hokkaido succesele de la Grenoble. Dar cum va fi posibil, cînd succesorii lui Killy, nu au ajuns la valoarea acestuia? Adăugînd unei judicioase pregătiri a sportivilor cît mai multe perfecționări aduse echipamentului. Ei n-au uitat că în victoriile dobîndite la „mondialele” din 1966 pe pîrtiile de la Portillo, au fost ajutați și de un combinezon realizat într-o croială specială, pentru a opune o cît mai mică rezistență aerului.

Și de data aceasta, schiorii francezi vor veni cu o inovație în ceea ce privește îmbrăcămintea. Un tînăr specialist în probleme de echipament sportiv a avut ideea să utilizeze pentru noile combinezoane ale „olimpicilor” francezi un material ușor, dar rezistent și totodată foarte elastic, din care confecționase, în vara trecută, costume de baie pentru înotătoare. Noua îmbrăcăminte a schiorilor francezi nu are nici o cusătură, se mulează perfect pe corp și, în plus, se termină la gît cu un guler înalt, căptușit cu buret sintetic pentru a proteja vertebrele cervicale în cazul unei căderi. Ei vor beneficia, totodată, de o cască de protecție „integrală”, mai ușoară decît cele folosite în mod curent.

Schiorii francezi se vor prezenta la Sapporo și cu un nou model de schi care se spune este mai indicat pentru pîrtiile viitoarelor întreceri olimpice de coborîre și slalom special, pîrtii foarte sinuoase. Schiurile lor sînt mai scurte cu 3 cm decît cele obișnuite, mai înguste și mai ușoare.

Dar pregătirile lor s-au extins pînă și asupra zăpezii! Un specialist a constatat, cu prilejul întrecerilor preolimpice, că zăpada de la Sapporo — supusă permanent unor curenți de aer rece și foarte umed — continuă să fie destul de moale și atunci cînd temperatura este destul de scăzută. Specialistul a oferit schiorilor francezi posibilitatea de a se antrena pe zăpada de acasă, în condițiile existente la Sapporo, inventînd un praf care, presărat pe pîrtii, le conferă aceeași calitate ca a acelora din nordul Japoniei.

Iată cît de diverse forme poate îmbrăca o pregătire minuțioasă pentru întrecerile în care sînt în joc titlurile și medaliile olimpice!

Sebastian BONIFACIU

La Maulèon, în cel de-al doilea joc în Franța

RUGBYȘTII ROMÂNI ÎNTÎLNESC SELECȚIONATA BÈARN

PARIS, 14 (prin telefon de la trimisul nostru special).

Rugbyștii români au părăsit la prînz localitatea Béziers cu direcția Mauléon (la o distanță de 500 km) oraș ce va găzdui jocul dintre selecționata divizionară română și o selecționată formată din rugbyști ce joacă în sudul Franței: reprezentativa Béarn. Rugbyștilor români li s-a făcut o primire foarte amicală, unii dintre ei fiind cunoscuți în această localitate — dinamoviștii Baciu, Iorgulescu, Nica și Constantin. Meciul se bucură de un interes deosebit la public, dovadă cererea de aproape 15 000 de bilete, deși stadionul Municipal, pe care se va desfășura întîlnirea, nu are decît 8.000 de locuri. Mii de spectatori din Bayonne, Pau, Lourdes și alte localități au anunțat că vor să asiste la această interesantă întîlnire.

În ceea ce privește formația ce va fi aliniată, antrenorii Al. Teofilovici și P. Cosmănescu intenționează să opereze unele modificări în ideea folosirii integrale a jucătorilor de rezervă. O parte dintre ei nu sînt însă nici la această oră apți de joc. Este vorba de Constantin și Bucoș, care se resimt de pe urma unor entorse făcute la un antrenament. Dacă va primi aviz medical favorabil, Constantin va lua locul lui Radu Ionescu pe aripă, Bucoș va trece fundaș, iar Marinescu urmează să fie folosit ca uvertură, pereche cu Tața. Al. Pop și I. Pop — aripă linia a treia și respectiv pilier, vor fi folosiți pe posturile respective, primul probabil în locul lui Ciobănel.

Selecționata Béarn nu a fost încă definitivată, dar se știe că ea va cuprinde numai jucători din prima ligă. Meciul urmează să înceapă la ora 14. Astăzi, rugbyștii români au făcut antrenament, pe stadionul unde se va desfășura întîlnirea, pe un timp foarte frumos. Se așteaptă un meci echilibrat, desfășurat în condiții atmosferice favorabile

TELEX

Continuîndu-și turneul în Marea Britanie, reprezentativa de tenis de masă a R.P. Chineze a susținut la Dublin o întîlnire cu selecționata Irlandei, întărită cu cunoscutul jucător englez Chester Barnes. Victoria a revenit oaspeților, cu scorul de 4—3. În cele mai echilibrate partide, Tiao Wen-iuan l-a învins cu 2—1 (17—21, 21—12, 21—15) pe Barnes, iar acesta din urmă a dispus cu 2—1 (21—6, 19—21, 23—21) de Li Cin-kuang. În meciul decisiv, jucătoarea Li Li a cîștigat cu 2—0 (21—9, 21—19) în fața irlandezei K. Senior.

■

Sapporo, gazda celei de-a 11-a ediții a Jocurilor Olimpice de iarnă, a început să primească oaspeți, deși pînă la deschiderea Jocurilor au mai rămas aproape două luni. În satul olimpic din pitorescul oraș nipon a sosit primul participant: australianul James Lynch, care va reprezenta țara sa în probele de patinaj. Zilele acestea urmează să sosească la Sapporo și ceilalți 8 componenți ai delegației australiene.

■

Campionul mondial de box la categoria grea, Joe Frazier, a reluat antrenamentele în vederea meciului (titlul în joc) programat la 15 ianuarie, la New Orleans, cu Terry Daniels. Campionul, care nu a mai pus mănușile în mîini de la victoria sa asupra lui Cassius Clay, a părut lent și fără energie. „Niciodată nu am întrerupt atîta vreme antrenamentul, a declarat Frazier, jazzul nu e tot una cu boxul. Sper, totuși, ca în 7—8 zile să-mi regăsesc suflul și coordonarea mișcărilor”.

■

După disputarea a 12 runde, în turneul de șah de la Palma de Mallorca continuă să conducă marele maestru iugoslav Liubomir Ljubojevici cu 9½ p, urmat de Panno (Argentina) — 8 p, Portisch (Ungaria) — 8 p (1), Reshevsky (S.U.A.) — 8 p, Larsen (Danemarca), Benko (S.U.A.) — 7½ etc. În partida centrală a rundei a 12-a, Portisch (cu piesele albe) l-a învins pe Larsen, în timp ce Keene a cîștigat la Donner. A fost consemnată remiza în partidele: Benkö — Medina, Tatai — Panno, Bisguier — Reshevsky și Ljubojevici — Csom.

FOTBAL meridiane

Azi, la Atena, prima manșă a finalei intercontinentale

PANATHINAIKOS — NACIONAL MONTEVIDEO

ATENA, 14 (prin telefon) — A devenit o tradiție, ca în fiecare an, cîștigătoarele Cupei campionilor europeni și Cupei Americii de Sud să se întîlnească într-un meci dublu, pentru cucerirea Cupei Intercontinentale.

Anul acesta prin retragerea echipei olandeze Ajax Amsterdam cîștigătoarea C.C.E. (care și-a motivat absența pe motiv că meciurile ar fi nerentabile, că programul este foarte încărcat și că unii jucători riscă să fie accidentați), locul adversarei formației Nacional din Montevideo a rămas vacant. A venit însă o propunere interesantă, acceptată atît de F.I.F.A. cît și de echipa Nacional, potrivit căreia, adversara formației din Uruguay să fie Panathinaikos Atena, finalista din acest an în C.C.E.

Și iată că, azi, are loc cea de a 12-a ediție a finalei Cupei intercontinentale. Desigur, pentru fotbalul din Grecia, prezența echipei Panathinaikos într-o asemenea finală importantă constituie un fapt onorant. Ca atare, aici, la Atena, interesul pentru meciul de azi este deosebit. Ziarele publică fotografiile celor mai buni jucători, declarațiile (nu lipsite de optimism) ale celor două tabere. Cît despre bilete, ele au fost de mult epuizate.

Într-adevăr, Nacional a sosit la Atena cu un buchet de jucători celebri, cunoscuți din echipa națională a Uruguayului, prezentă la „World Cup '70” din Mexic: *Cubilla, Esparrago, Maneiro, Montero* și *Morales.* Deci 5 jucători de certă clasă internațională!

Panathinaikos este în prezent într-o formă deosebită și conduce în clasament după 11 etape. Duminică, în campionat, ea a învins cu 6—0 pe Kavala! *„Excelentă verificare pentru meciul de miercuri”* a exclamat antrenorul Pușkas, care a și anunțat formația probabilă: *Ikonomopoulos, Tomaras, Atanasis, Surfis, Kapsis, Elefteriakis, Domazos, Sinekuris, Antoniadis, Koudas, Dimitriou.*

Marți au sosit și arbitrii meciului, delegați de F.I.F.A. Ei sînt trei sud-americani: la centru, *Jose Savil Netto* (Brazilia), la linie: *Roberto Barreira* (Argentina) și *Rafael Majazambe* (Chile).

În meciul retur vor conduce trei europeni — măsură justă pentru a asigura o cît mai mare imparțialitate.

Întîlnirea dintre Panathinaikos și Nacional Montevideo se va disputa pe stadionul Karaiskakis cu începere de la ora 14,45.

Jean VANDOROS
redactor la ziarul „Omada”

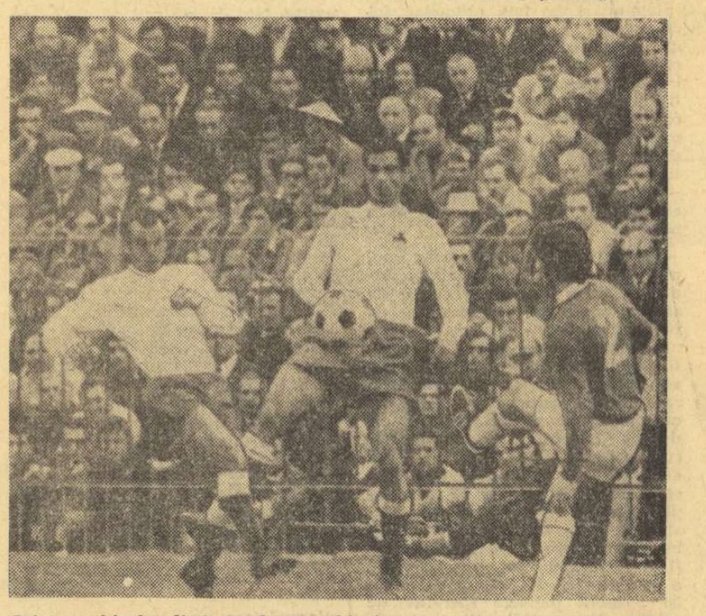

Printre echipele eliminate de Panathinaikos în ediția precedentă a C.C.E. se află și Everton din Liverpool. În imagine o fază din acest meci, desfășurat la Atena: în echipament alb, Domazos și Antoniadis

ȘTIRI ● REZULTATE

● La Bogota au luat sfîrșit întrecerile turneului preolimpic (zona sud-americană) de fotbal. Pentru turneul final de la München, s-a mai calificat în afară de echipa Braziliei și reprezentativa Columbiei. În ultimul joc disputat, selecționatele Columbiei și Argentinei au terminat la egalitate: 1—1 (0—0).

● Selecționata de fotbal a Cehoslovaciei a susținut un meci amical la Quito (Ecuador) cu formația locală America. Întîlnirea s-a încheiat la egalitate: 1—1 (0—0). Gazdele au deschis scorul prin Marin (min. 47), iar oaspeții au egalat prin Nehoda (min. 83).

● Comitetul executiv al federației belgiene de fotbal a hotărît să-și pună candidatura la organizarea fazei finale a campionatului european inter-țări, în cazul cînd echipa Belgiei va trece cu succes etapa sferturilor de finală. Regulamentul prevede ca turneul final, fixat între 14—18 iunie 1972, să aibă loc în una din țările semifinaliste.

CAMPIONATE... CAMPIONATE... CAMPIONATE...

BULGARIA (etapa a 15-a): T.S.K.A. Sofia — Dunav Ruse 0—0; Etar Tîrnovo — Beroe Stara Zagora 3—0; Levski Spartak — Ceardafon Gabrovo 2—1; Spartak Pleven — Akademik Sofia 4—2; Laskov Iambol — Trakia Plovdiv 3—2; Cerno More Varna — Cernomoret Burgas 1—1; Slavia Sofia — Marek Stanke Dimitrov 2—0; Lokomotiv Plovdiv — Botev Vrata 2—1; Lokomotiv Sofia — J.S.K. Spartak 3—1.

1. T.S.K.A.	15	11 4 3	35—12 26
2. Levski Spartak	15	9 3 3	32—12 21

BELGIA (etapa a 13-a): Standard Liège — Diest 3—1; St. Trond — F. C. Liège 1—0; Anderlecht — Lierse 4—0; F.C. Bruges — Beveren 6—1; Waregem — C.S. Bruges 1—2; Crossing — Antwerp 1—0; Beerschot — Racing White 0—0.

1. F.C. Bruges	13	9 4 0	32—10 22
2. Standard	13	9 3 1	27— 6 21
3. S.C. Anderlecht	13	7 3 3	30—15 17

SPANIA (etapa a 13-a): Las Palmas — Gijon 5—1; Real Sociedad — Betis 6—0; Malaga — Celta Vigo 1—1; Cordoba — Sabadell 4—1; Burgos — Atletico Bilbao 1—0; Sevilla — Valencia 2—0; C.F. Barcelona — Coruna 2—0; Real Madrid — Granada 4—2; Atletico Madrid — Espanol Barcelona 2—1

1. Real Madrid	13	7 5 1	24—10 19
2. Valencia	13	6 5 2	16—10 17

PORTUGALIA (etapa a 11-a): C.U.F. — Farense 2—1; Beira Mar — Guimaraes 2—1; Benfica — Leixoes 5—0; Boavista — Barreirense 1—2; Belenenses — F.C. Porto 3—2; Vitoria Setubal — Sporting 0—0; Tirsense — Academica 1—0; Tomar — Atletico 3—1.

1. Benfica	11	9 2 0	31— 8 20
2. Sporting	11	8 2 1	20— 6 18
3. Vitoria Setubal	11	7 3 1	23— 7 17

OLANDA (etapa a 17-a): Vitesse — Ajax Amsterdam 1—3; F.C. Den Bosch — F.C. Twente 0—0; Volendam — F. C. Den Haag 0—0; Telstar — Sparta Rotterdam 1—2; F.C. Utrecht — Excelsior Rotterdam 6—1; Feyenoord Rotterdam — F.C. Groningen 4—1; M.V.V. Maastrich — NAC Breda 2—1; GO Ahead — PSV Eindhoven 3—1; NEC Nijmegen — DWS Amsterdam 3—2

1. Ajax Amsterdam	17	14 3 0	40— 9 31
2. Feyenoord	17	14 1 2	36— 7 29
3. Twente	17	10 5 2	23— 6 25

FRANȚA (etapa a 18-a): Rennes — Metz 3—0; Angers — Sochaux 2—0; Bordeaux — Reims 1—1; St. Etienne — Red Star 2—1; Bastia — Nice 1—0; Lyon — Monaco 2—2; Ajaccio — Nimes 0—0; Marseille — St. Germain Paris 4—2; Lille — Angoûleme 4—2; Nancy — Nantes 1—0. Pe primul loc în clasament se află Marseille cu 27 p, urmată de Nimes, Rennes — cu cîte 23 p etc.

FIȘIER ANUL INTERNAȚIONAL 1971 (IV)

IUNIE

1. Phenian: R.P.D. Coreeană — Siria 1—0 (1—0) TO
2. Moscova: U.R.S.S. — Olanda 4—0 (1—0) TO
7. Moscova: U.R.S.S. — Cipru A 6—1 (3—0) CE
8. Ciudad de Mexico: Mexic — Canada 1—0 (1—0) TO
9. Oslo: Norvegia — Bulgaria A 1—4 (0—4) CE
   Stockholm: Suedia — Italia A 0—0 CE
   Copenhaga: Danemarca — Scoția A 1—0 (1—0) CE
   Larissa: Grecia — Polonia 0—1 (0—0) TO
   Rijeka: Iugoslavia — Irlanda 2—0 (1—0) TO
12. Karlsruhe: R.F. a Germaniei — Albania A 3—0 (2—0) CE
14. Moscova: U.R.S.S. — Scoția A 1—0 (1—0)
16. Helsinki: Finlanda — Cehoslovacia A 0—4 (0—2) CE
   Rotterdam: Olanda — U.R.S.S. 0—0 TO
   Paris: Franța — Islanda 1—0 (0—0) TO
18. Atena: Grecia — Malta A 2—0 (0—0) CE
20. Copenhaga: Danemarca — Suedia A 1—3 (1—3) CS
22. Oslo: Norvegia — R.F. a Germaniei A 1—7 (0—3)
27. Göteborg: Suedia — R.F. a Germaniei A 1—0 (0—0)
30. Copenhaga: Danemarca — R.F.G. A 1—3 (1—0)

IULIE

4. Asuncion — Paraguay — Argentina A 1—1 (0—0)
6. Ciudad de Mexico: Mexic — Grecia A 1—1 (1—0)
10. Rosario: Argentina — Paraguay A 1—0 (1—0)
11. Sao Paulo: Brazilia — Austria A 1—1 (1—0)
14. Rio de Janeiro: Brazilia — Cehoslovacia A 1—0 (1—0)
   Santiago: Chile — Paraguay A 3—2 (2—0)
   Buenos Aires: Argentina — Uruguay A 1—0 (0—0)
18. Rio de Janeiro: Brazilia — Iugoslavia A 2—2 (0—1)
   Montevideo: Uruguay — Argentina A 1—1 (0—1)
21. Rio de Janeiro: Brazilia — Ungaria A 0—0
   Santiago: Chile — Argentina A 2—2 (1—1)
25. Rio de Janeiro: Brazilia — Paraguay 1—0 (1—0)
27. Asuncion: Paraguay — Peru A 0—0
28. Buenos Aires: Argentina — Brazilia A 1—1 (0—0)
   Copenhaga: Danemarca — Japonia 3—2 (2—1)
29. Santiago: Chile — Uruguay A 2—0 (1—0)
31. Buenos Aires: Argentina — Brazilia A 2—2 (1—0, 1—1)

LEGENDĂ. — T. O.: preliminariile turneului olimpic; C.E.: preliminariile campionatului Europei; C.S.: Cupa Scandinaviei; celelalte partide s-au disputat amical (reprezentative A).

Redacția și administrația: București, str. Vasile Conta nr. 16; telefoane: centrală 11.10.05, secția corespondenți 11.51.09, interurban 72 și 286; telex: sportrom buc. 180, Tiparul „I. P. Informația”, București 40368

PROLETARI DIN TOATE ȚĂRILE, UNIȚI-VĂ!

Sportul

ZIAR AL CONSILIULUI NAȚIONAL PENTRU EDUCAȚIE FIZICĂ ȘI SPORT

ANUL XXVII — Nr. 6908 | 4 PAGINI 30 BANI | Joi 16 decembrie 1971

PLENARA COMITETULUI CENTRAL AL PARTIDULUI COMUNIST ROMÂN

În ziua de 15 decembrie a.c., a avut loc plenara Comitetului Central al Partidului Comunist Român. La lucrările plenarei au participat, ca invitați, miniștri și alți conducători ai instituțiilor centrale de stat, șefi de secție la C.C. al P.C.R., membrii Colegiului Central de partid, redactori șefi ai presei centrale.

Plenara a dezbătut planul de dezvoltare economică și socială a Republicii Socialiste România pe anul 1972, actualizat pe baza propunerilor rezultate în urma analizelor care au avut loc în întreprinderi, centrale economice, ministere, precum și proiectul Bugetului de Stat al Republicii Socialiste România pe anul 1972, pe care le-a aprobat și a decis să fie supuse spre legiferare Marii Adunări Naționale.

Plenara a aprobat, de asemenea, proiectul de Hotărîre cu privire la activitatea organelor și organizațiilor de partid în înfăptuirea politicii de cadre a partidului.

La dezbateri au participat tovarășii Mihai Marinescu, Constantin Drăgan, Mihail Florescu, Ioachim Moga, Ioan Avram, Gheorghe Homoștean, Angelo Miculescu, Ion Crăciun, Nicolae Tăbîrcă, Nicolae Bozdog, Gheorghe Năstase.

În încheierea lucrărilor plenarei a luat cuvîntul tovarășul Nicolae Ceaușescu.

Tradiționala noastră anchetă de sfîrșit de an s-a încheiat

Va avea loc trierea răspunsurilor, urmînd ca cei mai buni 10 sportivi români ai anului 1971 să fie cunoscuți în seara zilei de 28 decembrie, cu prilejul festivității din Sala Palatului

Așadar, ieri s-a încheiat termenul de expediere a scrisorilor în cadrul tradiționalului concurs instituit de ziarul nostru pentru desemnarea SPORTIVULUI NR. 1 AL ȚĂRII PE 1971. Bineînțeles că vom mai primi la redacție scrisori și în următoarele două-trei zile, avînd în vedere calea pe care poșta o parcurge de la expedierea sa (reamintim cu acest prilej că nu vor fi luate în considerație pentru concurs decît scrisorile care vor purta, cel mult, ștampila de expediere din ziua de 15 decembrie).

Au sosit la redacție, pînă la această oră, cîteva mii de răspunsuri. Este demn de subliniat pentru interesul stîrnit de acest concurs — reflex firesc al interesului față de realitatea sportivă a țării și față de performerii ei — faptul că multe scrisori nu au conținut un singur răspuns, ci mai multe.

Participanții la inedita și ampla manifestare găzduită de SALA PALATULUI, la 28 decembrie, vor afla care sînt primii 10 sportivi ai țării, desemnați pe baza opțiunilor exprimate de cititorii ziarului „Sportul". Iar toți cititorii noștri vor afla din coloanele ziarului, numele sportivilor laureați pe 1971.

ILIE NĂSTASE A FOST PRIMIT CU DRAG LA SOSIREA ÎN CAPITALĂ

După nenumăratele autografe date parizienilor, iată și unul acordat, ieri seară, unei tinere admiratoare bucureștence.
Foto : N. DRAGOS

Deși anunțată aproape în ultimul moment, sosirea lui Ilie Năstase a prilejuit, aseară la aeroportul Otopeni, o adevărată manifestație de simpatie, din partea a sute de admiratori și prieteni, veniți în întîmpinarea mareiui nostru campion.

Dezinvolt și cuceritor, ca totdeauna, tenismanul nr. 1 al țării și al Europei a coborît din avion, salutat de ovațiile suporterilor săi bucureșteni, după ce fusese aclamat de publicul parizian, timp de zile în șir, în sala Coubertin. Cîștigătorul „Turneului campionilor" își purta sub braț nedespărțitele rachete, ca pe niște trofee, dar în bagaje avea pe cel mai de preț, cupa oferită de organizatorii întrecerii din capitala Franței.

Iată și o declarație făcută ziarului nostru de maestrul emerit al sportului Ilie Năstase, la cîteva minute după sosire : **„Sînt nespus de fericit că mă întorc cu această victorie, pe care o dedic mișcării sportive din patria noastră. Aș dori ca și în viitor să culeg asemenea rezultate înalte, pentru a face cunoscută pretutindeni valoarea sportului românesc. Mulțumesc tuturor celor care m-au încurajat în timpul concursului de la Paris și le doresc și lor succese în întreaga lor activitate !"**

Am aflat de la excelentul nostru sportiv că va rămîne în țară pînă la începutul lunii ianuarie, cînd urmează să reia seria de concursuri pentru circuitul de turnee „indoor" din S.U.A. și Anglia.

ECHIPE ROMÂNEȘTI DE LUPTE EVOLUEAZĂ PESTE HOTARE

Formația de lupte greco-romane *C.F.R. Timișoara* a plecat în Iugoslavia, unde va participa la mai multe confruntări internaționale. Prima „haită" a ceferiștilor timișoreni va fi la Subotica, unde vor întîlni o selecționată locală, apoi în zilele de 17—19 decembrie timișorenii vor participa la marele turneu internațional de la Petrinja. Din echipa C.F.R. fac parte, printre alții: *Z. Silac*, (cat. 100 kg), *G. Botez* (cat. 68 kg), *A. Dincă* (cat. 62 kg), *P. Stroe* (cat. 82 kg) și *C. Bordeianu* (cat. grea).

O altă formație care s-a deplasat în străinătate este *Dunărea Galați* (libere). Gălățenii vor susține două întîlniri la Halle (R.D.G.).

În meci internațional de popice

VOINȚA TG. MUREȘ-PORCELÁN BUDAPESTA 5064-4767

La Tg. Mureș a avut loc o întîlnire internațională masculină de popice între formația Voința, campioana țării, și echipa Porcelán Budapesta, care a revenit mureșenilor cu 5064—4767 p.d. Cei mai buni jucători au fost L. Martina (893), A. Hinterleiter (856), St. Eordögh (854) de la Voința, respectiv J. Antal (824).

Echipele (feminină și masculină) ale clubului Voința Tg. Mureș vor efectua un turneu în Ungaria între 17 și 22 decembrie.

A. PĂUȘ — coresp. județean

U.T.A. 4 (0) — POLITEHNICA 1 (0)

Stadion U.T.A. ; timp rece ; teren bun ; spectatori circa 6 000. **Au marcat : BOTH** (min. 50), **BROȘOVSCHI** (min. 55), **ROMILA II** (min. 63), **DOMIDE** (min. 75 și 85). **Raportul șuturilor la poartă : 27—7** (pe spațiul porții : 14—2). **Raport de cornere : 11—3.**

U.T.A. : Vidac 7 — Birău 7, Lereter 9, Pojoni 9, Popovici 7, Petescu 8, Domide 10, Sima 5 (min. 46 Axente 7), Kun 7, Broșovschi 7, Both 8.

POLITEHNICA : Costaș 8 — Hanceriuc 5, Ianul 7, Stoicescu 7, Pall 6, Mărdărescu II 6 (min. 58 Romilă II 8), Simionaș 8, Inoze IV 5, Marica 7 (min. 58 Dănilă 7), Lupulescu 8, Moldoveanu 6.

A arbitrat GH. LIMONA ★★★★ ajutat (cu greșeli) la linie de **C. Costică** și **M. Cițu** (toți din București).

Trofeul Petschovschi : 9.

La tineret-rezerve : **U.T.A. — Politehnica 2—1 (1—0).**

ARAD, 15 (prin telefon, de la trimisul nostru). Numai pentru trei zile a coborît U.T.A. piscurile. A venit însă prima restanță și arădenii au urcat din nou în loja de aur a clasamentului. „Bătrîna doamnă" știa că trebuie să-și pună cununa de toamnă în ziua cînd își sărbătorea admirabilele ei personalități — antrenorul **Nicolae Dumitrescu** și jucătorul **Iosif Lereter**. În ziua aceasta, cînd înaintea jocului, Ion Șiclovan a înmînat din partea federației celor doi sărbătoriți distincțiile de antrenor emerit și maestru emerit al sportului, în ziua aceasta cînd au curs buchete de flori și calde aplauze, Domide, Petescu, Pojoni, și ceilalți au promis un joc frumos și o victorie în semn de prețuire și respect. Și U.T.A. a crezut și s-a dăruit continuu pentru izbînda care a așezat-o din nou în fruntea ierarhiei. U.T.A. a crezut neîntrerupt în succes și s-a prezentat în ținută de gală, chiar dacă ieșenii au făcut o primă repriză bună, jucînd dezinvolt și ambițios.

Și atunci, în prima repriză, U.T.A. a forțat reduta moldavă. Dar a preferat mingile înalte, tocmai bune pentru Ianul și Stoicescu, iar ieșenii și-au respectat cu sfințenie sarcinile în primele 48 de minute, cît a durat repriza, datorită prelungirilor. A fost o repriză de joc bun, cu multe faze de poartă și cu ocazii de ambele părți (păcatul oaspeților a fost că au tras prea puțin pe poartă), dar ceea ce a rămas în special din această primă parte a jocului au fost două faze incandescente: în min. 40, Domide se duce, deja dezechilibrat, spre o minge în careu și Pall sporește instabilitatea prin incomodare, dar nu putea fi 11 metri, cum au cerut unii spectatori și arbitrul Limona, atent, nu l-a acordat ; în penultimul minut al reprizei Pall scoate mingea de pe linia porții.

Cum începe însă repriza secundă, U.T.A. se revarsă literalmente și nu mai poate fi oprită. Culmea este însă că arădenii înscriu primul gol exact în minutul cînd trebuiau să... primească ! Adică în min. 50, cînd Lupulescu l-a deschis de minune pe Marica, dar acesta a trecut de puțin cu capul pe lîngă minge. În fața porții, și contraatacul gazdelor l-a găsit pe Both dezlănțuit pe stînga, lăsat liber de Hanceriuc și oamenii de la dublaj. **Both s-a dus nălucă pînă în colțul careului mare și a înscris de acolo, cu un șut superb, sus, spre vinclu.** Peste numai 5 minute, furia U.T.A.-ei se materializează iar. **Lereter execută o lovitură liberă de la circa 25 m, mingea ajunge la**

Mircea M. IONESCU

(Continuare în pag. a 3-a)

CLASAMENT

1.	U.T.A.	14	8	4	2	31—14	20
2.	Sport Club Bacău	15	8	3	4	29—18	19
3.	„U" Cluj	15	8	2	5	24—15	18
4.	F.C. Argeș	15	9	0	6	26—22	18
5.	Steaua	15	5	6	4	18—13	16
6.	Dinamo	15	6	4	5	23—19	16
7.	A.S. Armata	14	5	6	3	15—14	16
8.	Steagul roșu	14	5	5	4	14—10	15
9.	Jiul	15	5	5	5	14—16	15
10.	Rapid	13	6	2	5	18—15	14
11.	Univ. Craiova	15	5	4	6	18—20	14
12.	Politehnica	15	4	5	6	17—22	13
13.	Farul	15	5	3	7	14—20	13
14.	Petrolul	14	5	2	7	8—20	12
15.	Crișul	15	2	4	9	5—22	8
16.	C.F.R. Cluj	15	1	5	9	11—25	7

TOASTUL ARĂDENILOR PENTRU NICOLAE DUMITRESCU ȘI IOSIF LERETER...

„SPORTUL, PRACTICAT CONTINUU, DEVINE O ȘCOALĂ; UN PUTERNIC INSTRUMENT AL EDUCAȚIEI"

● La Pitești : o dezbatere fructuoasă pe marginea Documentelor de partid

Pe agenda Comitetului județean Argeș al P.C.R. a figurat luni, în cadrul amplului plan de înfăptuire a Documentelor de partid cu privire la îmbunătățirea muncii politico-ideologice în rîndul maselor, o întîlnire a tovarășului prim-secretar **Gheorghe Năstase** cu sportivii fruntași și cu cadrele de bază ale mișcării de educație fizică din această parte a țării.

În fotoliile frumoasei săli de festivități a „Casei de cultură a sindicatelor" din Pitești au luat loc aproape 800 de tineri și tinere, sportivi de frunte ai județului, precum și antrenori, profesori de educație fizică, instructori și activiști voluntari, oameni care și-au făcut din sport o pasiune, consacrîndu-i energii, timp liber și aspirații.

Ședința n-a avut propriu-zis o ordine de zi, a fost mai degrabă, un dialog sau — dacă doriți — un simpozion pe o temă de stringentă actualitate : **ce trebuie să facem pentru a valorifica deplin marile resurse educative pe care le are sportul, transferindu-le din stadiul potențial în acela efectiv ?**

Răspunsul a fost dat într-un mod sugestiv și elocvent : **în primul rînd, FĂCÎND SPORT !**

La această s-a referit profesorul **Nicolae Delculescu**, directorul Școlii sportive din Pitești, arătînd, în alocuțiunea sa, că **„fiecare copil atras spre stadion reprezintă un mare cîștig, pentru că sportul deține virtutea aleasă de a modela nu numai trupul, dar și caracterul".**

Fără îndoială, pe această temă s-au scris, și s-ar mai putea scrie, nenumărate pagini. La școala argeșeană ideea este materializată în mod consecvent, activitățile sportive fiind permanent împletite cu cele sociale, educative. Copiii sînt crescuți în spiritul responsabilității timpurii, al stimei față de muncă, își însușesc, o dată cu măiestria recordului, deprinderea statornică a vieții demne, constructive, utile societății.

După cum spunea profesorul **Gabriel Bădescu**, directorul Liceu-

Valeriu CHIOSE

(Continuare în pag. a 2-a)

GIULEȘTENII AU RATAT VICTORIA ÎN PRIMA REPRIZĂ, IAR DUPĂ PAUZĂ AU FOST DEPĂȘIȚI DE FORȚA DE JOC A LONDONEZILOR

RAPID 0 — TOTTENHAM 2

Ene Daniel, singur cu portarul ! Dar în loc să rezolve simplu această fază, înaintașul rapidist a încercat să-l dribleze pe Jennings, anulînd astfel cea mai mare ocazie de gol a echipei sale
Foto : Dragoș NEAGU

Al doilea meci dintre Tottenham și Rapid s-a compus dintr-o repriză frumoasă și din 45 de minute de brambureală, de acțiuni obstrucționiste și dezagreabile. Bucureștenii au început bine, energic, iar englezii s-au apărat cu ambiție, într-o manieră tactică proprie fotbalului insular, realizînd o mare densitate de jucători în jumătatea proprie de teren, făcînd un marcaj sever, utilizînd și ofsaidul ca armă de neutralizare etc. Rapid avea să realizeze în min. 4 o combinație excelentă. *Petreanu a răzbit pînă aproape de linia de corner, a centrat bine, mingea a fost deviată de Neagu, toți apărătorii lui Jennings au devenit pentru o clipă inoperanți, iar Codreanu s-a repezit spre balon, dar a ratat intercepția și Tottenham a scăpat de un gol pe care merita să-l primească.* La Londra, Peters a avut șansa să deschidă scorul în primul minut, la București, Rapid a avut nenorocul să nu conducă în minutul patru. În acel moment, speranțele, măcar pentru o revanșă, căpătaseră suport. Devenise evident, ca și în partida de săptămîna trecută, că sistemul defensiv al englezilor, deși foarte inteligent și bine reglat, este totuși vulnerabil. Oaspeții au fost obligați, în continuare, să suporte elanul inițial al rapidiștilor. Totuși, în min. 14, ei au ajuns în careul lui Răducanu, unde Coates a avut o poziție excelentă, dar a tras afară. Doar cu Gilzean și Chivers în prima linie și cu 5—6 jucători buni la mijlocul terenului, Tottenham a rezistat toată prima repriză, jucînd

Romulus BALABAN

(Continuare în pag. a 3-a)

Stadion „23 August", timp rece, teren bun, spectatori, aproximativ : 25 000. **Au înscris : PEARCE** (min. 36) și **CHIVERS** (min. 84). **Raport de șuturi** 7—9 (dintre care pe spațiul porții : 3—3). **Raport de cornere : 7—2.**

RAPID : Răducanu 5 — Pop 5 (pentru duritățile), Boc 6, Lupescu 7, Codrea 5, Dinu 6, Dumitru 6 (min. 46, Angelescu 5), Petreanu 7, Ene Daniel 4 (min. 60 Năsturescu 4), Neagu 5, Codreanu 5.

TOTTENHAM : Jennings — Evans, Knowles, Coates, Collins, Beal, Pratt, Perryman (min. 46, Naylor), Chivers, Peters, Gilzean, (min. 52 Pearce).

A arbitrat ANGONESE (corect în prima repriză, depășit după pauză), ajutat la tușă de **Stagnoli** și **Trincheri** (toți din Italia).

BIATLONIȘTII INAUGUREAZĂ SEZONUL NOSTRU INTERNAȚIONAL DE SCHI

Sezonul internațional de schi din țara noastră va fi inaugurat în această lună prin concursul triunghiular de biatlon programat la Poiana Brașov. La 27 și 28 decembrie, urmează să se întîlnească echipele R. F. a Germaniei, Italiei și României. Oaspeții vest-germani au confirmat ieri sosirea la Poiana cu cei mai buni șase biatloniști ai săi. Simbătă, la întoarcerea echipei noastre din Italia, vom avea și a doua confirmare. Cum zăpada promite să fie prezentă la întîlnire, avem perspectivele unui interesant concurs inaugural.

La Craiova, SESIUNE METODICO-ȘTIINȚIFICĂ

Simbătă, 18 decembrie, sub egida C.J.E.F.S. Dolj, are loc la Craiova, în sala Muzeului de artă, cea de a IV-a sesiune de comunicări metodico-științifice. Cu acest prilej se vor dezbate, pe marginea unor expuneri, 15 teme, privind metodica antrenamentului sportiv, procesul de selecție, dezvoltarea rezistenței generale și specifice, urmărirea antrenamentului prin metoda grafică și altele.

St. GURGUI — coresp. județean

DE ASTĂZI, ÎN SALA FLOREASCA

FINALA CAMPIONATULUI REPUBLICAN DE GIMNASTICĂ MODERNĂ

Începînd de astăzi, sala Floreasca din Capitală găzduiește cea de a IV-a ediție a finalei campionatului republican de gimnastică modernă.

Iată deci că după Sibiu, Constanța și Tg. Mureș, Bucureștiul ajunge, în fine, gazda celei mai importante competiții interne de gimnastică modernă, realizîndu-se astfel o dorință mai veche, atît a sportivelor, cît și a publicului Capitalei.

Firește că întrecerea va fi interesantă, datorită, în primul rînd, prezenței la startul fiecărei categorii a cel puțin trei sportive de valori apropiate și deci cu șanse sensibil egale de îmbrăcare a tricoului de campion. La categoria a II-a, *Mihaela Volentir* și *Mioara Cozia* (Șc. Sp. 2), *Doina Păltineanu* și *Virginia Török* (Viitorul) ; la categoria I : *Luminița Cizer* și *Ecaterina Petroveanu* (Șc. Sp. 2), *Cristina Jipa* (Locomotiva) ; la categoria maestre : *Maria Preda, Sabina Șerbănescu, Carmen Bucaciuc, Mihaela Nicolăescu, Marilena Pegulescu.* Sînt numai cîteva din sportivele cunoscute, care se aliniază la startul acestei competiții și care ne-au obișnuit cu evoluții spectaculoase, originale.

MARIA PREDA

Iată programul competiției : *azi*, de la ora 9 și ora 16,00 întreceri la categoriile a II-a și I ; *mîine*, de la orele 9 și 17 categoriile a II-a și maestre.

BOGATĂ VACANȚĂ SPORTIVĂ PENTRU ELEVII CARE RĂMÎN ÎN BUCUREȘTI

În zilele imediat următoare, ale vacanței, cei mai mulți dintre elevi se vor întîlni cu privelștile montane, cunoscute din anii trecuți sau cu altele noi. Dintre ei, o bună parte rămîne să-și petreacă zilele libere în oraș. Ce se întreprinde în această direcție, de către forurile răspunzătoare pe tărîm sportiv, în vederea cuprinderii unei cît mai largi mase de elevi, pentru petrecerea eficientă a vacanței ? Iată o întrebare căreia, în urma investigațiilor făcute, i-am găsit răspunsuri îmbucurătoare.

Primul solicitat a fost tovarășul **Eugen Danciu**, șeful comisiei sport turism a Consiliului municipal București al Organizației pionierilor. Iată pe scurt ce ne-a relatat : **„Cîte două școli din fiecare sector vor amenaja în curțile lor patinoare naturale. De asemenea, toate școlile au sarcina de a amenaja și pune la dispoziția elevilor sălile lor de sport. Vom declanșa acțiuni și la nivelul municipiului. Astfel, la 26 decembrie, ora 8, la patinoarul Floreasca va avea loc un concurs de viteză pentru elevi, dotat cu „Cupa Cutezătorii". Pe data de 5 ianuarie, ora 15, la patinoarul „23 August" se va desfășura un carnaval pe gheață, precedat de demonstrații ale celor mai buni patinatori români. În tot timpul vacanței se va da startul în fazele pe școli și sectoare ale „Sănătății de argint". Zilnic, la Palatul Pionierilor se vor desemna „campionul zilei" la tenis de masă, cîștigătorii concursurilor de construcții de zăpadă, de șah, patinaj. Doritorii vor învăța mersul pe schiuri. În total, aici își vor petrece vacanța, peste 5 000 de elevi".**

La nivelul sectoarelor, există de asemenea, preocupări intense pentru amenajarea patinoarelor naturale în locurile unde este posibil, pe peluzele asfaltate dintre blocuri sau pe ringurile de dans exterioare, ale caselor de cultură. Rămîne numai ca timpul să se alieze acestor eforturi.

Radu TIMOFTE

(Continuare în pag. a 2-a)

Din Almanahul SPORTUL '72
veți afla cum puteți obține
DOUĂ EXCURSII GRATUITE LA OLIMPIADA DE LA MÜNCHEN

baschet

O NOUĂ DEMONSTRAȚIE DE IZBÎNDĂ A MINIBASCHETULUI!

Desfășurate într-o atmosferă de mare interes, finalele pe zone ale competiției de minibaschet „Cupa Federației" s-au bucurat de un succes desăvîrșit, grăitor asupra popularității de care se bucură acest joc sportiv în rîndul elevilor între 8 și 12 ani. Întrecerile au oferit dispute de o rară dîrzenie și au smuls ropote de aplauze publicului alcătuit din elevi și, bineînțeles, din părinții și rudele „combatanților". Cu totul remarcabil este faptul că minibaschetbaliștii au avut prilejul să arate pastunea pentru sportul practicat și prin desene și poezii prezentate cu ocazia acestor adevărate festivaluri

Și acum, rezultatele

BĂIEȚI

SUCEAVA. Șc. sp. Suceava cu : Șc. sp. Botoșani 31—30, Olimpia Vatra Dornei 21—20, Șc. sp. Rădăuți 28—24, Șc. sp. Bacău 41—4, Lic. „N. Gane" Fălticeni 39—6 ; **Șc. sp. Botoșani cu :** Șc. sp. Bacău 41—0, Olimpia Vatra Dornei 21—23, Șc. sp. Rădăuți 31—23, Lic. „N. Gane" 22—9 ; **Șc. sp. Rădăuți cu :** Șc. sp. Bacău 44—2, Olimpia Vatra Dornei 30—25, Lic. „N. Gane" 26—20 ; **Olimpia Vatra Dornei cu :** Șc. sp. Bacău 28—3, Lic. „N. Gane" 20—5 ; **Lic. „N. Gane" cu :** Șc. sp. Bacău 18—10. Clasament : 1. **ȘC. SP. SUCEAVA**, 2. Șc. sp. Botoșani, 3. Șc. sp. Rădăuți, 4. Olimpia Vatra Dornei, 5. Lic. „N. Gane" Fălticeni, 6. Șc. sp. Bacău.

CONSTANȚA. Farul Constanța cu : Casa pionierilor Constanța 31—25, Șc. sp. Buzău 29—21, Șc. sp. Brăila 20—15, Lic. nr. 1 Tulcea 26—12 ; **Șc. sp. Buzău cu :** Șc. sp. Brăila 35—20, Casa pionierilor Constanța 21—13, Lic. nr. 1 Tulcea 33—21 ; **Șc. sp. Brăila cu :** Lic. nr. 1 Tulcea 33—26, Casa pionierilor Constanța 24—16 ; **Casa pionierilor Constanța cu :** Lic. nr. 1 Tulcea 27—23. Clasament : 1. **FĂRUL**, 2. Șc. sp. Buzău, 3. Șc. sp. Brăila, 4. Casa pionierilor Constanța, 5 Lic. nr. 1 Tulcea.

PITEȘTI. Clasament final : 1. **ȘC. SP. PITEȘTI**, 2. Olimpia Roșiorii de Vede, 3. Casa pionierilor Tîrgoviște, 4. Șc. sp. Tg. Jiu.

TG. MUREȘ. Au participat doar două echipe, victoria revenind Lic. „Bolyai" Tg. Mureș în disputa cu formația Casei pionierilor din Cluj.

FETE

BRAȘOV. Prima clasată. **ȘC. SP. BRAȘOV** a obținut următoarele rezultate : cu Lic. „Bolyai" Tg. Mureș 60—18, Șc. sp. Sibiu 45—41, Șc. sp. Gheorghieni 61—27, Șc. sp. Mediaș 34—13. Clasament : 1. **ȘC. SP. BRAȘOV**, 2. Liceul „Bolyai" Tg. Mureș, 3. Șc. sp. Gheorghieni, 4. Șc. sp. Sibiu, 5. Șc. sp. Mediaș. **(C. GRUIA — coresp.)**

ORADEA. ȘC. SP. ORADEA cu Șc. sp. Satu Mare 81—26, Șc. sp. Timișoara 82—10 ; **ȘC. SP. SATU MARE cu :** Șc. sp. Timișoara 46—18. Clasament : 1. **ȘC. SP. ORADEA**, 2. Șc. sp. Satu Mare, 3. Șc. sp. Timișoara. **(I. GHIȘA — coresp.).**

PLOIEȘTI. ȘC. SP. PLOIEȘTI cu : Șc. gen. nr. 5 Roșiorii de Vede 28—11, Șc. sp. Pitești 32—0, Șc. sp. Constanța 18—10 ; **ȘC. SP. CONSTANȚA cu :** Șc. sp. Pitești 24—11, Șc. gen. nr. 5 21—11 ; **ȘC. GEN. NR. 5 cu :** Șc. sp. Pitești 18—4. Clasament : 1. **ȘC. SP. PLOIEȘTI**, 2. Șc. sp. Constanța, 3. Șc. gen. nr. 5 Roșiorii de Vede, 4. Șc. sp. Pitești.

BACĂU. ȘC. SP. GALAȚI cu : Lic. nr. 3 Bîrlad 38—21, Lic. „Dragoș Vodă" Cîmpulung Moldovenesc 36—10, Șc. sp. Bacău 27—21 ; **ȘC. SP. BACĂU cu :** Lic. „Dragoș Vodă" 47—4, Lic. nr. 3 Bîrlad 36—7 ; **LIC. NR. 3 BÎRLAD cu :** Lic. „Dragoș Vodă" 20—11. Clasament : 1. **ȘC. SP. GALAȚI**, 2. Șc. sp. Bacău, 3. Lic. nr. 3 Bîrlad, 4. Lic. „Dragoș Vodă" Cîmpulung Moldovenesc.

În Capitală, întrecerile sînt în curs de desfășurare.

Desen de CARMEN POPA Liceul nr. 3 — Bacău

„3 SECUNDE"

● Colegiul central al arbitrilor reamintește tuturor arbitrilor delegați la meciurile divizionare (A, B și din campionatul școlarilor și juniorilor) că sînt obligați să se prezinte în timp util la întrecerile programate, cu recomandația ca mijlocul de locomoție să fie trenul. Nesosirea în timp util a trenului constituie **singura motivare valabilă** în caz de neprezentare. De asemenea, indisponibilitățile pe motiv de sănătate nu vor fi luate în considerație decît dacă vor fi justificate prin certificate medicale oficiale.

● Duminică începe turul al doilea al Campionatului republican școlar și de juniori.

● Federația invită liceele și școlile generale doritoare să înființeze centre de minibaschet sau să le dezvolte pe cele existente să solicite panouri speciale care vor fi distribuite, ca și pînă acum, în mod gratuit.

De mîine, la Sarajevo, EDIȚIA A IX-a A BALCANIADEI, ULTIMUL EXAMEN AL ANULUI PENTRU ECHIPA DE SENIOARE

De vineri pînă duminică, sala de sport „Skanderija" din Sarajevo găzduiește a IX-a ediție a Campionatului balcanic de baschet pentru senioare. O întrecere tradițională care reunește unele dintre cele mai valoroase reprezentative ale Continentului. Echipa țării gazdă, de pildă, este medaliata cu argint a Campionatului european din 1968 (Italia) și cu bronz a aceleiași întreceri, disputată în 1970 (Olanda), iar Bulgaria s-a clasat cu regularitate în primele patru locuri (în 1958 a fost și campioană) ale competițiilor europene. De altfel, baschetbalistele bulgare dețin un record remarcabil prin faptul că au cucerit primul loc la toate cele opt ediții ale Balcaniadei.

PALMARES

1963 — Belgrad : 1. Bulgaria, 2. Iugoslavia, 3. România, 4. Italia (h. c.).
1964 — Sofia : 1. Bulgaria, 2. România, 3. Iugoslavia.
1965 — Galați : 1. Bulgaria, 2. România, 3. Iugoslavia.
1966 — Skopije : 1. Bulgaria, 2. România, 3. Iugoslavia, 4. Italia (h. c.).
1967 — Sevlievo : 1. Bulgaria, 2. Iugoslavia, 3. România.
1968 — Split : 1. Bulgaria, 2. România, 3. Iugoslavia.
1969 — Timișoara : 1. Bulgaria, 2. România, 3. Iugoslavia.
1970 — Varna : 1. Bulgaria, 2. Iugoslavia, 3. România.

Pentru tînăra selecționată a României, confruntarea constituie un nou test de capacitate, mai precis un examen final al evoluției sale din acest an. În acest sens, se cuvine să precizăm că antrenorul emerit Sigismund Ferencz a pornit în 1971 la drum cu un lot radical întinerit, căruia i-a acordat deplin credit. Rămîne de văzut dacă, în disputa de la Sarajevo, tinerele noastre jucătoare vor confirma încrederea și vor avea o evoluție mulțumitoare. Este drept că ele vor avea de înfruntat selecționate redutabile, dar bazați pe performanțele obținute în acest an, așteptăm noi și valoroase rezultate. Splendida comportare avută la „Cupa Mării Negre", cînd sportivele române s-au clasat pe primul loc (înaintea formațiilor Poloniei și Bulgariei) constituie o dovadă a posibilităților lor. La întreceri iau parte reprezentativele Bulgariei, Iugoslaviei și Italiei, ultima fiind invitată hors-concurs.

Lotul român este alcătuit din (între paranteze, talia și vîrsta) : Ileana Gugiu (1,74—24), Ecaterina Savu (1,80—25), Gabriela Nicola (1,78—24), Doina Buga (1,80—19), Maria Roșianu (1,72—19), Eugenia Salcu (1,74—21), Doina Iftimie (1,60—20), Clara Szabo (1,79—20), Ana Popov (1,82—21), Angela Tita (1,80—20), Doina Prăzaru (1,82—19), Viorica Balai (1,76—19).

AGENDA vînătorului și pescarului sportiv

Asociațiile vînătorilor și pescarilor sportivi ale diferitelor sectoare din Capitală organizează duminică vînători colective la iepuri și fazani, la vulpi și diverse alte răpitoare, după cum urmează :

Sectorul I (cu sediul în str. Biserica Enei 2, telefon 15.74.57) : pe terenurile Bucu, Scînteia, Gura Ialomiței și Giurgeni.

Sectorul III (Calea Moșilor 258, tel. 12.34.04) : pe terenurile între Olturi, Negoești, Plevna și Independența. Vînători „la sărite" (cu autorizații nominale) pe terenurile Brănești, Tămădău și Plătărești.

Sectorul V (Piața Splai 3—5, tel. 13.15.73) : pe terenurile Fetești, Dragos Vodă, Ivănești, Seaca, Mihăilești și Dărăști.

Sectorul VIII (Bd. I. G. Duca 24 tel. 17.03.53) : pe terenurile Sălcioara, Ștefănești, Răzvani și Sărulești.

Informații și înscrieri pe listele de participare — la sediile asociațiilor — pînă vineri ora 20.

★

Continuă să fie observate bogate pasaje de rațe sălbatice pe văile Siretului, Ialomiței și Mostiștei. Pe tarlalele de grîu verde, încă neacoperit de zăpadă, s-au semnalat importante concentrări de gîște sălbatice și girlițe, cu deosebire între localitățile Fetești și Giurgiu.

RUGBY — PUNCTE DE VEDERE

PENTRU REDRESAREA JOCULUI CU BALONUL OVAL

Apare evident faptul că rugbyul nostru traversează un moment dificil. Pe plan valoric se înregistrează o stagnare care datează de aproape un deceniu. Explicațiile sînt multiple.

Atît campionatul intern cît mai ales confruntările sportive internaționale au scos în relief o slăbiciune de fond a rugbyului de la noi care vizează capitolul de început al muncii oricărui antrenor, cel al selecției. Cînd se realizează în general aceasta ? La o vîrstă la care, în alte părți, jucătorii și-au însușit un bagaj important (dacă nu integral) de elemente tehnice. Așadar, o selecție tîrzie și citeodată neinspirată. Astfel s-a ajuns ca pe plan național, rugbyul să ducă **lipsă de jucători cu gabarit, tocmai în acele posturi-cheie în care un asemenea argument poate fi decisiv : linia a II-a. Trist este că nu s-a găsit în extremis o soluție compensatoare, echilibrarea acestui handicap printr-o detentă corespunzătoare.**

Altădată, unul dintre atuurile jucătorilor de rugby de la noi l-a constituit pregătirea fizică, fapt care determina o excepțională rezistență în regim de efort. Treptat, însă, preocuparea față de o asemenea latură a muncii de instruire a slăbit. Și în acest context s-a ajuns nu o dată ca **jucători dintre cei mai buni să apară la loturi nepregătiți, antrenorii coordonatori avînd obligația să refacă acest handicap prin eforturi suplimentare. Intervine adesea — ca în cazul recent, de la Béziers — și un dozaj greșit al efortului, o supraantrenare fizică, o suprasolicitare care a avut în ultimă instanță același rezultat.**

Tot o carență de pregătire : la **cluburi se exersează foarte puțin manevrele de ordin tactic,— ceea ce explică bagajul sărac de asemenea procedee. Or, plecînd la drum cu o zestre tactică insignifiantă, adversarul le poate surprinde oricînd, reușind să se impună.**

Și tot o slăbiciune generată încă din etapa de pregătire la club : **tendința de a abuza de obstrucții, de a face antijoc. În afara faptului că o asemenea manieră de a practica rugbyul este reprobată de spectatori, ea poate avea — cum s-a și verificat — rolul de bumerang, cei care o folosesc fiind primele victime.** Este un fapt pe care nu îl înțeleg încă foarte mulți jucători din primul eșalon al rugbyului nostru. Antrenorii au desigur obligația să intervină și să determine o netă schimbare de optică.

În foarte multe cazuri, o serie de echipe — inclusiv cea reprezentativă — sînt obligate să piardă din avantaj și datorită unei cunoașteri relative a regulamentului de joc. O asemenea afirmație poate părea stranie, dar realitatea o atestă. Adevărul este că **antrenorii de club nu acordă un timp util pentru discutarea și interpretarea — în colectiv — a unor prevederi ale regulamentului, în special a acelora care pot provoca neînțelegeri, interpretări diferite sau eronate. În capitolul de pregătire a unei echipe, o asemenea grijă pentru respectarea literei și spiritului regulamentului de joc este elementară.** Felul cum este înțeleasă o asemenea obligație poate fi concretizat și printr-un exemplu de dată foarte recentă : la Béziers, în cadrul centrului de la Chateau de la Devèze, organizatorii au pus la dispoziția antrenorilor și sportivilor români o sală specială, prevăzută cu tablă, unde ei să poarte, eventual, discuții și asupra unor probleme de regulament. Dar această sală a rămas nefolosită.

Am amintit undeva, la începutul acestor rînduri, de problema selecției. Ea trebuie legată indisolubil de posibilitatea creării unor centre pentru rugbyul de perspectivă. Citeva și-au și început activitatea. La Constanța, antrenorul **Dumitru (Titi) Ionescu** lucrează cu nu mai puțin de 50 de copii și juniori, la Suceava **prof. Ștefu** și-a organizat un veritabil club al rugbyului, la Iași **prof. Crișan** a ieșit din faza experimentării unor echipe de minirugby. Mai sînt desigur și alte inițiative, alte încercări de a spori baza de masă a rugbyului nostru. Ele trebuie încurajate de forul de resort pentru a nu rămîne simple nuclee cu o valoare spectaculară, ci generatoare de elemente de nădejde pentru rugbyul românesc de performanță.

Tiberiu STAMA

TIR

PRIMA MANȘĂ A CONCURSULUI INTERNAȚIONAL DIN SALA INSTITUTULUI DE ARHITECTURĂ

Ieri, în sala special amenajată la Institutul de Arhitectură din București s-au desfășurat primele întreceri ale tradiționalului concurs internațional bilateral — aflat la a IV-a ediție — dintre reprezentativele de tir — arme cu aer comprimat, ale I.E.F.S. și ZALKA K.M.F.—S.E. Budapesta. Competiția celor peste 40 de concurenți a prilejuit chiar din prima zi o întrecere echilibrată, relieîind buna pregătire a participanților. De remarcat faptul că echipa I.E.F.S. a prezentat, alături de sportivi consacrați, cum ar fi, de exemplu, Edda Baia, campioană europeană în 1971 la pușcă cu aer comprimat și Șerban Lupașcu, dublu campion național în acest an, o serie de tineri talentați — Grațian Calotă, Dana Teodorescu și Gh. Barbu.

Rezultate tehnice : PISTOL-aer comprimat : 1. Ferencs Koczka (ZALKA) 370 p ; 2. Istvan Tarnoczas (ZALKA) 370 p ; 3. Marcel Țapu (I.E.F.S.) 362 p, PUȘCĂ-aer comprimat : 1. Alfred Rudaș (ZALKA) 367 p ; 2. Alexandru Belinschi (I.E.F.S.) 361 p ; 3. Gyorgy Bognar (ZALKA) 361 p. PUȘCĂ-aer comprimat (femei) 1. Edda Baia (I.E.F.S.) 371p. 2. Ioana Soare (I.E.F.S.) 366 p.

Întrecerile continuă astăzi în sala Institutului de Arhitectură cu a doua manșă. **(s. g.).**

Corneliu Gavaliugor, unul din reprezentanții IEFS
Foto : T. MACARSCHI

volei

PENICILINA, RAPID ȘI MEDICINA UN TRIO ÎN LUPTĂ PENTRU TITLUL DE CAMPIOANĂ

Pentru jumătate din echipele feminine ale diviziei A, prima parte a campionatului s-a încheiat, rămînînd doar 3 partide (din ultima etapă) nejucate. Între acestea, derbyul turului, **Rapid — Penicilina**, care va hotărî lidera de toamnă a campionatului. Indiferent de rezultatele ce se vor înregistra în cele trei jocuri, putem spune că întrecerea fetelor a fost dominată valoric de campioanele „en titre", voleibalistele de la Penicilina, de la Rapid și Medicina București. Ieșencele n-au depășit, după părerea noastră, nivelul atins anul trecut, însă omogenitatea garniturii lui N. Roibescu, dăruirea cu care aceasta luptă, precum și aportul determinant al celor două trăgătoare principale, **Aurelia Ichim** și **Florentina Itu**, îi îngăduie și în acest sezon să se mențină în fruntea ierarhiei. Totuși, uneori, campioanele nu au mulțumit prin evoluția lor (chiar pe proprii suporteri), însă meritul lor neîndoios este acela de a fi pregătit fiecare întîlnire în funcție de adversar, obținînd întotdeauna victoria. Feroviarele bucureștene — mai decîse ca oricînd să atace titlul — au fost pînă acum cele care au înviorat campionatul, etalînd o pregătire cu mult superioară anului trecut, deși lotul de bază a rămas același. În formă excelentă, elevele lui Davila Plocon au furnizat și cele mai valoroase partide, stîrnind, pe bună dreptate, interesul publicului și pentru voleiul feminin. De altfel, sextetul rapidist a relansat, după părerea noastră, cîteva nume care pot fi luate în discuție la alcătuirea noului lot reprezentativ : **Constanța Bălășoiu** (cea mai bună jucătoare a sezonului), **Marta Szekely, Florica Tudora** și **Leontina Mateș**, alături de celelalte două componente ale vechiului lot : **Eugenia Rebac** și **Maria Baga**. La pregătirea fără cusur arătată pînă acum, giuleștencelor le lipsesc două-trei jucătoare de rezervă la nivelul titularelor. Este și cauza singurului esec suferit pînă în prezent.

Alături de aceste două candidate la titlul național, anul acesta a apărut și Medicina. Desigur, era de bănuit acest lucru, cunoscut fiind faptul că echipa lui N. Humă s-a întărit cu două jucătoare din pepiniera profesorului constănțean Ion Cristian. Este vorba de **Angela Moroianu** și **Maria Matei**. Cu un start mai greoi (care i-a adus și o înfrîngere — surprinzătoare în noua conjunctură — în partida cu Dinamo), datorat și perioadei firești de omogenizare a echipei, Medicina a avut apoi o constanță ascensiune valorică, înscrîndu-se cu fermitate în rîndul pretendenților la titlu.

Așadar, această ediție a campionatului, privită prin prisma realizărilor din cele zece etape și jumătate, are, după opinia noastră, în Penicilina, Rapid și Medicina un trio detașat valoric, trio ce își va disputa probabil, cu șanse aproximativ egale — dacă ne gîndim că după retur este programat un turneu final — titlul de campioană. Se mai anunță, de asemenea, pentru retur, o dispută dîrză între Dinamo și I.E.F.S. pentru un loc în turneul final al fruntașelor. Credem că oricare din aceste două va ieși învingătoare nu va pune în pericol pozițiile primelor trei, I.E.F.S. pentru că nu este încă pregătită pentru acest asalt, iar Dinamo fiindcă nu mai are vigoarea necesară. Ambele însă vor avea, fără îndoială, un cuvînt greu în stabilirea ierarhiei.

Aurelian BREBEANU

„TURNEUL MASCULIN DIN R. D. GERMANĂ A FOST EXTREM DE SPECTACULOS"

Ne declară arbitrul internațional dr. C. Armășescu

Reîntors recent de la tradiționalul turneu internațional masculin din R.D. Germană, reputatul arbitru internațional dr. Constantin Armășescu a avut amabilitatea să ne împărtășească unele impresii culese la competiția unde a fost invitat să conducă mai multe meciuri. Iată ce ne-a declarat :

„Anunțîndu-se deosebit de interesantă — căci la startul ei s-au prezentat 6 echipe puternice, campioane ale țărilor respective — competiția a întrecut toate așteptările, fiecare partidă ridicîndu-se la un înalt nivel tehnic și spectacular. Am avut prilejul să văd la lucru cîteva formații de cerită valoare : T.S.K.A. Moscova, S.C. Leipzig și Nipon Kokan (Japonia), T.S.K.A. Sofia, Zbrojovka Brno și Botafogo (Brazilia). Valoarea turneului a fost exprimată și de faptul că nici o echipă nu a terminat fără înfrîngere. Totuși, primul loc a fost decis de partida finală dintre T.S.K.A. Moscova și S.C. Leipzig. În cele din urmă, victoria a revenit cu 3—2 voleibaliștilor sovietici, care au cîștigat astfel turneul. De altfel, vreau să remarc tendința antrenorului Iuri Cesnokov, care răspunde și de echipa națională a U.R.S.S., de a adăuga jocului în forță, pe care-l practică de regulă voleibaliștii sovietici, un plus de fantezie.

Un alt team aflat în centrul atenției a fost cel nipon, care, de această dată, a preferat însă stilul european, ceea ce a dus echipa japoneză la un eșec sever în fața formației moscovite (0—3 !). Singura formație care mi s-a părut mai obosită, a fost Zbrojovka Zetor Brno clasată doar pe locul 5 !

În fine, amintind de excelenta organizare a turneului și de faptul că toate meciurile au fost conduse de arbitri neutri, voi menționa că și arbitrajele pe care le-am prestat s-au bucurat de aprecieri elogioase din partea organizatorilor".

Al. HORIA

ȘTIRI LA ZI

● Astăzi este așteptată să sosească în București, venind de la Budapesta, echipa națională masculină de volei a R.P. Chineze, care va efectua un turneu în țara noastră.

● Reprezentativele de juniori ale României vor participa între 9 și 11 ianuarie la tradiționalul turneu internațional de la Sofia.

● Mîine, în sala Constructorul, de la ora 19.30, se dispută partida dintre formațiile feminine de divizia A, Medicina București și Constructorul București contînd pentru ultima etapă a turului.

● Între 19 și 23 decembrie este programat turul II (sub formă de turnee) al diviziei naționale de juniori și școlari. Întrecerile sînt găzduite de localitățile P. Neamț, Ploiești, București, Constanța, Craiova, Timișoara, Brașov, Oradea (la masculin, în ordinea seriilor), Botoșani, Constanța, București (seriile III și IV), Sibiu, Arad, M. Ciuc, Tg. Mureș (feminin). Cu acest prilej, la Constanța, Oradea și București, are loc examinarea arbitrilor propuși de comisiile județene pentru promovarea în lotul divizionar. Examinatori vor fi C. Armășescu, Z. Pătru, V. Voicu, D. Rădulescu, N. Ionescu E. Vintilescu, I. Covaci, C. Mușat și M. Nicolau.

● Arbitrul brăilean Gh. Zarif, care a funcționat la linie la jocul Unirea Tricolor — Rapid a fost suspendat pe 6 luni pentru faptul că a determinat în mod intenționat pierderea autorității arbitrului principal, contribuind la încitarea publicului.

BOGATĂ VACANȚĂ SPORTIVĂ

(Urmare din pag. 1)

Pionierii și elevii din sectorul VIII se vor putea aduna în zilele vacanței la Modern-club (Casa de cultură a sectorului) și să se întreacă cu alți colegi, la șah, tenis de masă și microfotbal (de masă), în cadrul unor concursuri dotate cu **„Cupa 30 Decembrie"**. Popularizarea pentru atragerea copiilor în această vastă acțiune a și început, prin președinții de asociații sportive din întreprinderi și părinții salariați aici. Sperăm că acest nou mijloc de atragere a copiilor spre activitățile sportive să aibă succes. La nivelul sectorului VI, se speră că eforturile conjugate ale organizațiilor U.T.C și de pionieri, la care se adaugă contribuția cercului pedagogic al profesorilor de educație fizică din sector, vor fi încununate de succes și vor avea o cît mai largă bază de masă. În sala de șah din str. Lipscani, 16 echipe vor participa la un campionat al școlilor generale, avînd ca trofeu **„Cupa speranțelor"**. Între 22 și 26 decembrie, **liceele „Gh. Lazăr", nr. 27 — „George Călinescu"** și **nr. 36** se vor întrece la baschet în cadrul unui turneu intitulat **„Cupa Liceului Dimitrie Bolintineanu"**. — gazdă a competiției și, bineînțeles, protagonistă. Se preconizează, de asemenea eliberarea de bănci a unei clase din fiecare școală, în care să funcționeze adevărate miniciuburi ale elevilor, cu activități principale la șah și tenis de masă. În vederile organizatorilor se mai află și un concurs de orientare turistică, al cărui loc de desfășurare va fi parcul Palatului Pionierilor. Tot noutăți sînt acelea organizate în sectorul IV : **„Cupa 30 Decembrie"** la volei și baschet (patronată de **Liceul Nicolae Bălcescu**) și la handbal (de **Liceul nr. 33**). Iar pentru elevii mai mici, de la școlile generale, în funcție de timpul favorabil se va amenaja o pîrtie de sănius lîngă „Ecran-club", unde se vor disputa întrecerile pentru trofeul **„Săniuța de argint"**.

★

În urma acestor cîtorva sondaje efectuate, putem trage concluzia că forurile răspunzătoare de activitatea sportivă școlară la nivel de sectoare, organizațiile de pionieri și U.T.C., Inspectoratele școlare în colaborare cu consiliile pentru educație fizică ale sectoarelor sînt preocupate de a organiza acțiuni cît mai atractive, și de a găsi noi forme de activitate sportivă, prin care să fie atins scopul major al vacanței școlare, odihna activă.

„ARO — FLOARE DE STINCA"

De curînd, la Cîmpulung Muscel, colectivul de muncă al Uzinei Mecanice din localitate a trăit un moment deosebit : adunarea de constituire a Societății tehnico-științifice și cultural-sportive a salariaților uzinei, denumită simbolic **„Aro — floare de stîncă"**.

Prima societate de acest gen din țară — la care au aderat cei 4 500 de muncitori, ingineri și tehnicieni ai întreprinderii — își propune să contribuie la dezvoltarea și perfecționarea activității de creație în domeniul tehnicii, științei, artei, culturii și sportului, să promoveze o puternică mișcare de masă în sprijinul afirmării personalității omului în activitatea de concepție tehnică, pe tărîmul culturii și sportului.

La adunarea de constituire a asociației au participat tovarășii Gheorghe Năstase, membru al C.C. al P.C.R., prim-secretar al Comitetului județean Argeș al P.C.R., președintele Consiliului popular județean, Ion Ploscaru, prim-secretar al Comitetului orășenesc Cîmpulung Muscel al P.C.R., Victor Naghi, director al U.M.M., erou al muncii socialiste.

Într-o atmosferă de puternic entuziasm, participanții la adunare au adoptat textul unei telegrame adresate Comitetului Central al P.C.R., tovarășului NICOLAE CEAUȘESCU personal, telegramă prin care membrii primei societăți tehnico-științifice și cultural-sportive muncitorești își asumă angajamente de cinste în procesul de dezvoltare și perfecționare a societății noastre socialiste.

ILIE FEȚEANU — coresp. județean

BAZA SPORTIVA NOUA LA SĂBĂOANI

În comuna Săbăoani, în apropierea municipiului Roman, se află într-o fază avansată de construcție o bază sportivă modernă, care va deveni mîndria comunei, pasionați amatori de sport.

Baza, amenajată prin munca patriotică a localnicilor, va cuprinde terenuri bituminizate de baschet, volei și handbal.

La inițiativa Comitetului comunal U.T.C., tinerii din Săbăoani lucrează în prezent, cu asiduitate, la ridicarea tribunelor, a căror capacitate va fi de 2 000 de locuri.

GEORGE GROAPA — coresp.

SIMPOZION PE TEME SPORTIVE

Recent, în sala Rafinăriei nr. 1 din Ploiești, a avut loc un interesant simpozion, organizat prin strădania Consiliului sindical al întreprinderii și a conducerii asociației sportive „Rafinorul", pe tema : **„Rolul exercițiilor fizice în întărirea și menținerea sănătății oamenilor muncii".**

După un amplu referat, prezentat de președintele asociației sportive „Rafinorul", Ion Ionescu, pe marginea preocupării consiliului asociației sportive de a mobiliza cît mai mulți salariați pentru practicarea organizată a exercițiilor fizice și sportului de masă, prof. **Efrem Cherteș**, șeful secției sport și turism din cadrul U.G.S.R. și prof. **Virgil Mazilu**, de la Centrul de medicină sportivă, au făcut interesante expuneri pe marginea temei menționate.

Această inițiativă, lăudabilă, a adunat în sala Rafinăriei nr. 1 peste 1 000 de participanți.

A. VLASCEANU — coresp.

GALAȚI : DESCHIDEREA SEZONULUI DE PATINAJ

După cum ne informează corespondentul nostru, **M. Petrescu**, patinoarul artificial din Galați a găzduit, duminică dimineața, festivitatea de deschidere a sezonului de patinaj artistic, acțiune organizată de C.J.E.F.S Galați.

Dimineața sportivă a fost deschisă de o dublă întîlnire de hochei, care a opus formațiile de copii ale cluburilor Dunărea din localitate și Constructorul București, confruntări terminate la egalitate : 6—6 și 5—5.

În continuare, 30 de tineri patinatori ai Școlii sportive nr. 2 Galați au oferit un spectacol frumos, încîntînd asistența prin grația și siguranța exercițiilor prezentate. Cîștigătorii acestui concurs : Cristina Balaci și Marian Mote (copii pînă la 7 ani), Rendte Tucser și Renate Tichy (7—10 ani).

CUPA „30 DECEMBRIE" LA TENIS DE MASĂ

În organizarea Consiliului municipal pentru educație fizică și sport din orașul Gheorghe Gheorghiu-Dej, recent s-a disputat în localitate, în noua sală de sport, „Cupa 30 Decembrie" la tenis de masă, manifestație sportivă dedicată celei de-a 24-a aniversări a proclamării republicii.

În urma unor jocuri vii disputate, trofeul a revenit lui **Ion Dumitrache**, de la Liceul nr 2. Au urmat în clasament **Fl. Leibovici** (Voința), **Z. Hasci**, inginer la centrul școlar pentru industrie chimică și **Gh. Zamfirescu** (Trotușul).

GH. GRUNZU — coresp.

★

Nu de mult, în orașul Brezoi, inaugurarea noului centru de antrenament pentru tenis de masă a prilejuit organizarea unei interesante întreceri sportive, dotată cu „Cupa 30 Decembrie".

Competiția, desfășurată sub semnul echilibrului, a adunat la start 5 echipe feminine (două din Pitești, una din Rm. Vîlcea și două din Brezoi), atrăgînd un număr-record de spectatori.

Pe echipe, trofeul a revenit Minerului Brezoi (antrenor Traian Ancuța), iar la individual Luminiței Bălescu (Minerul Brezoi), care a acumulat 6 puncte.

PAVEL GIORNOIU — coresp.

„A 80-A ANIVERSARE A SALINEI"

Cu ocazia manifestărilor prilejuite de aniversarea a 80 de ani de la înființarea Salinei Tg. Ocna, asociația sportivă Minerul a organizat zilele trecute Cupa „A 80-a aniversare a Salinei", la tenis de masă și șah.

Competiția s-a bucurat de o largă participare, iar multe meciuri s-au situat la un nivel calitativ ridicat. În acest sens, remarcabilă a fost finala șahiștilor, disputată între tehnicianul miner **Ion Văcaru** și contabilul **Ion Baciu**, adjudecată de primul după o desfășurare dramatică.

Competiția de tenis de masă a revenit lui **Matei Nicolae.**

TR. TANASESCU — coresp.

De pe cuprinsul țării

„SPORTUL PRACTICAT CONTINUU DEVINE O ȘCOALĂ"

(Urmare din pag. 1)

lui central experimental de atletism de la Cîmpulung, și în această unitate finalitatea procesului instructiv-educativ vizează pregătirea nu numai a unor atleți de elită ci, în primul rînd, **a unor cetățeni cu înalte însușiri morale și de caracter.**

„Am declarat anul școlar 1971/72, spunea tovarășul Gabriel Bădescu, **ca an al afirmării liceului nostru pe toate planurile și, mai ales, pe cel educativ. Vrem ca unitatea noastră de învățămînt să devină cu adevărat reprezentativă în cadrul marii inițiative argeșene : HĂRNICIE, ONOARE, DEMNITATE SOCIALISTĂ. Acestea sînt atributele adevăratului sportiv !"**

S-au expus la întîlnirea de luni, multe idei interesante, multe gînduri generoase. Antrenorul echipei de fotbal F. C. Argeș, **Florian Halagian**, pleda cu pasiune pentru sudura sufletească a colectivului, ca o condiție primordială a reușitei. Asistentul universitar **Mihai Sorescu**, de la Facultatea de educație fizică a Institutului pedagogic din Pitești, exprima ca un angajament ferm pentru viitor obligația pregătirii multilaterale a studenților. **„Sportul** — s-a spus aici — **are capacitatea de a stabili un echilibru între forța fizică și inteligență, capacitatea de a te face receptiv la tot ceea ce este înalt, nobil și frumos.**

★

În încheiere a luat cuvîntul tovarășul Gheorghe Năstase. După ce a trasat un tablou sugestiv al prefacerilor înnoitoare pe care le-a cunoscut județul pe plan economic, social, cultural, politic și spiritual, vorbitorul a spus :

„Cîtorul Argeșului nou, industrial, modern, elevat este Partidul Comunist Român și cred că sînt în asentimentul dumneavoastră să exprimăm via noastră recunoștință partidului și statului nostru, secretarului general al partidului, tovarășului NICOLAE CEAUȘESCU, care a fost inițiatorul mărețului act de renaștere națională pe care îl înfăptuim.

În perspectiva dezvoltării vertiginoase a județului nostru trebuie să privim și evoluția sportului. Prin sport și mișcare sîntem chemați să asigurăm sănătatea populației, să contribuim la îmbinarea armonioasă a muncii cu recreația. Sportul, practicat activ, devine o școală, un puternic instrument al educației, un stimulent pentru activitatea intelectuală. Sportul oțelește organismul, întărește mintea, ajută la formarea caracterelor dîrze, perseverente, depline încrezătoare în forțele lor, optimiste. Trăim astăzi, în țara noastră, o epocă a afirmării personalității umane. Dar nimeni, nicăieri, și în sport — bineînțeles — nu se poate afirma decît într-o ambianță de „echipă", adăpîndu-se necontenit de la forța colectivului în care activează. Așa se explică succesele de prestigiu repurtate de echipa de fotbal F. C. Argeș, cît și cele ale formațiilor de box de la Cîmpulung, de lupte de la Pitești, ale Școlii atletice din Cîmpulung și altele. În performanțele pe care le obțin echipele noastre vedem strădania antrenorilor și tehnicienilor, dar, în primul rînd, talentul marilor valori. Trebuie să prețuim valorile, iar valorile — la rîndul lor — să prețuiască forța morală a echipei, a colectivului.

Analizînd fără menajamente stadiul în care ne aflăm — a spus în continuare tovarășul Gheorghe Năstase — **trebuie să recunoaștem că mai avem destule neajunsuri, că practicarea sportului pe scară largă n-a devenit o preocupare majoră pentru toate conducerile tehnico-administrative, pentru organizațiile de masă. Fac o mare greșeală acei conducători de instituții și unități economice care lasă sportul să se desfășoare la întîmplare".**

În încheierea cuvîntului său, tovarășul Gheorghe Năstase s-a adresat astfel sportivilor :

„Faceți prin munca, prin conduita și performanțele voastre să se vorbească în toată țara și în lume de Argeșul nostru legendar, de Argeșul nostru înfloritor ! Noi toți, uniți și înflăcărați de ideea de înălțare a Argeșului pe culmile cele mai înalte ale creației umane, putem demonstra ce sîntem în stare să realizăm atunci cînd avem drept țel și călăuză politica clarvăzătoare a Partidului Comunist Român".

fotbal

GIULEȘTENII AU RATAT VICTORIA ÎN PRIMA REPRIZĂ

(Urmare din pag. 1)

prudent, rațional, economic, replindu-se și revărsîndu-se după circumstanță, făcînd în general ceea ce trebuia pentru păstrarea unui avantaj de 3 goluri. Și după ce că este o echipă puternică, ea a mai avut de cîteva ori și multă șansă, de unde se vede că norocul e cel mai adesea tot de partea celor puternici. A demonstrat-o minutul 41. *Ene Daniel a primit atunci o pasă greșită de la Perryman și, singur în careu, nu l-a putut învinge pe Jennings.* În această parte a jocului, fundașul Pop a făcut cîteva splendide incursiuni în atac. *La una dintre ele (min. 44), Pop a șutat și mingea a traversat careul, trecînd pe lîngă piciorul lui Neagu, care n-a ajuns s-o devieze în plasă.* 0—0 la pauză părea nedrept pentru bucureșteni. Dar în repriza secundă, cînd credeam că această nedreptate va fi, în sfîrșit, obligată să se retragă, meciul avea să ia o întorsătură oarecum penibilă. Jucătorii englezi au început să aibă veleități ofensive și, în min. 58, Pratt l-a deschis, printr-o pasă lungă, pe Chivers. Fundașii Rapidului au făcut un pas înainte pentru ca Chivers să rămînă în ofsaid, dar Codrea nu s-a sincronizat cu ceilalți. Chivers a scăpat atunci de penalizare a șutat în blocajul lui Răducanu, iar mingea respinsă a fost trimisă în gol de către *Pearce*. N-a fost ofsaid, a fost, în schimb, o greșeală a fundașilor din Giulești. Iar după gol a început partea urîtă a meciului. Rapidiștii, cu sentimentul că au fost nedreptățiți, aveau să devină nervoși, duri, necontrolați. Englezii s-au contaminat și ei, iar pe teren fotbalul a dispărut în fața grosolăniilor de tot felul. În min. 58, Pearce l-a faultat pe Pop, iar acesta, în replică, avea să-l tragă de păr pe agresor, ca o femeie furioasă pe altă femeie. Eliminarea celor doi a fost cît se poate de dreaptă. Răducanu îl lovise imediat după gol cu mingea pe arbitru, apoi Rică a stat cîteva minute aproape de centrul terenului și sute de oameni se rugau de el să se întoarcă între bare. La o lovitură de aut, Coates s-a plasat inteligent în spatele fundașilor (cine nu știe că în cazul repunerilor de la margine, legea ofsaidului nu funcționează?) și, primind mingea, avea să pătrundă în careu, unde Codreanu l-a jupa și l-a faultat. Sancțiunea a fost legitimă: lovitură de la 11 m. Peters a executat însă în bara laterală. Jocul Rapidului s-a diluat progresiv, fotbaliștii noștri erau mai ales cu gîndul la faulturi, Boc a intrat de cîteva ori să-l fărîme pe *Chivers*, dar muntele ăsta de om a plecat în min. 84 într-o cursă fulgerătoare, a driblat pe cei ce i-au ieșit în cale și a marcat al doilea gol, printr-o execuție rafinată, profitînd și de faptul că Răducanu devenise beteag în momentul cînd plonjase la penalty-ul lui Peters.

Nimeni nu se îndoiește acum că Tottenham este o echipă — din toate punctele de vedere — superioară Rapidului. O elementară obiectivitate te obligă să recunoști că echipa londoneză a meritat din plin calificarea. Cu toate acestea avem cîteva lucruri de regretat. Înfrîngerea severă pe teren propriu (putea fi 3—0, ca și la Londra, ținînd cont și de lovitura de la 11 m), dar, mai ales, explozia de nervi din repriza secundă a unora dintre jucătorii rapidiști care s-au comportat dur, de o manieră care nu a onorat fotbalul nostru.

DUPĂ MECI...

La cîteva minute după terminarea partidei, rumoarea de pe culoarul vestiarelor se întețește. Se împărtășesc ultimele păreri asupra fazelor mai „dubioase", se exprimă unele nemulțumiri, se trag primele concluzii. În ambele tabere — să ne mirăm, oare? — apare desemori, ca un lait-motiv, arbitrajul slab, mai curînd, poate, ca o scuză pentru jocul destul de urît la care asistasem cu toții.

BILL NICHOLSON, managerul echipei engleze: *„Ce părere am despre joc? S-ar putea numi ceea ce am văzut azi (n.n. ieri) după amiază, joc de fotbal? Vreau să vă spun ceva: în fotbalul actual, și mai ales în competițiile europene, angajarea fizică, lupta „corp la corp" cu toată forța — a cărei limită nu cred că ar fi depășit-o jucătorii mei — este un lucru bine stabilit. El trebuie acceptat ca atare. Nu trebuie să te superi fiindcă adversarul tău luptă bărbătește și să-l lovești intenționat... Aveți buni jucători în țară, sînt convins de asta. De ce nu încearcă ei să practice un fotbal de calitate? Iată, exemplul lui Răducanu. Dacă ar juca într-o echipă engleză și, bineînțeles, s-ar lăsa de „comicăriile" lui fără nici un sens, ar putea fi unul din cei mai buni portari din lume...*

Despre arbitraj nu pot sau nu vreau — înțelegeți cum doriți — să spun nimic. Nu am chef să intru în bucluc. Au fost, în orice caz, prea multe faulturi pe teren, enorm de multe".

C. F. COX, vicepreședinte al clubului Tottenham: *„Ce aș putea să spun? Am venit să cîștigăm, am cîștigat! Rapidul a jucat mult mai bine la Londra. Aproape că nici nu poate fi comparată cu evoluția sa de azi (n.r. ieri), din meciul retur. Pe White Hart Lane a fost și un meci mult mai bun. Îmi pare rău că azi s-a întîmplat așa! Ne așteaptă meciuri grele. Sîmbătă jucăm la Liverpool, apoi, miercuri cu Chelsea. Două meciuri foarte importante. Or, acum, avem 5—6 accidentați. Arbitrul, după părerea mea, a scăpat jocul din mînă de la început".*

Italianul *ANGONESE*, arbitrul meciului, are însă o părere deosebită: *„Partida putea să devină foarte dură. Cred că poate fi apreciat faptul cum am izbutit s-o „liniștesc". În rest, un joc obișnuit, fără incidente deosebite (în afară de eliminarea celor doi jucători, al cărui motiv, cred, a putut fi văzut limpede de toată lumea), care nu a pus probleme deosebite".*

Petre CAPRĂ, președintele clubului Rapid: *„În prima repriză a fost un joc destul de frumos. Păcat că noi am ratat cele trei mari ocazii avute; rezultatul putea fi altul... După pauză, jucătorii noștri au fost mai nervoși și n-au mai izbutit să controleze jocul. Tottenham este o echipă foarte bună. Eu sînt mulțumit că Rapidul a izbutit să ajungă chiar și pînă aici — în turul III — unde a putut întîlni, chiar dacă a fost eliminată, o formație de mare valoare, de la care, sper, băieții noștri au învățat cîte ceva".*

B. MARIAN, antrenor: *„După o așa înfrîngere, nu mai pot să spun nimic. Și nici nu vreau!".*

DUMITRU: *„Dacă și la Londra, arbitrul ar fi fost așa de atent cu oaspeții, n-ar fi fost rău! Numai că n-a fost...".*

Cehoslovacul *Petr VLADIMIR*, observator din partea U.E.F.A.: *„Cred că după rezultatul din meciul tur, în partida de la București nu mai putea avea loc nici un „miracol". Arbitrajul italianului Angonese a fost mediocru — deși a apreciat corect dubla eliminare cît și penaltyul".*

Dumitru GRAUR

TOASTUL ARĂDENILOR PENTRU NICOLAE DUMITRESCU ȘI IOSIF LERETER

(Urmare din pag. 1)

Petescu, tot în spațiul lăsat liber de Hanceriuc, arădeanul trimite cu capul spre gol, se opun ieșenii, dar nu resping decît pînă la Broșovschi, care înscrie din apropiere.

Schimbările făcute de Mărdărescu-tatăl se dovedesc inspirate, căci înlocuitorul lui Mărdărescu-fiul, **Romilă II**, prinde în min. 63 un șut senzațional, de la circa 30 m, și balonul intră sus, sub bara de deasupra lui Vidac (tușierul Cîțu ridică inoportun steagul pentru un ofsaid pasiv, însă arbitrul Limona, pe față, acordă corect golul). La 2—1, U.T.A. forțează. Domide, în zi mare, pasează sutează, centrează și în cele din urmă înscrie de două ori. Dar primul din golurile sale, cel din min. 75, a pornit de la un fault al lui Both asupra lui Hanceriuc nesancționat, și mingea l-a găsit pe **Domide** în poziție de ofsaid, nesemnalizată nici ea de tușierul C. Costică! Ultimul gol a fost înscris de același **Domide** (în min. 85) printr-o lovitură de maestru — șut cu efect din afara careului, dar și apărarea din Copou poartă aici partea ei de vină. Cu două minute mai înainte înscrisese și Petescu, dar a fost un discret fault la portar și arbitrul de centru, atent, a anulat golul.

Trebuie spus că arbitrul Limona a condus bine, dar lipsa colaborării tușierilor i-au răpit o stea.

U.T.A. termină partida în stil de mare echipă. Da fapt, toastul U.T.A.-ei pentru Nicolae Dumitrescu și Iosif Lereter a fost încoronarea ca lider de toamnă. Frumoasă toamnă pentru U.T.A....

MECIURI RESTANTE

19 decembrie

RAPID — A. S. ARMATA
PETROLUL — U.T.A.

22 decembrie

STEAGUL ROȘU — RAPID

JUCĂTORI SANCȚIONAȚI

În ședința ținută aseară, Comisia centrală de competiții și disciplină, analizînd rapoartele cu privire la comportarea nesportivă a unor fotbaliști, a dictat următoarele sancțiuni:

— **Ion Mureșan** (A.S.A. Tîrgu Mureș), 4 etape suspendare pentru injurii aduse arbitrului;

— **Mihai Hrițcu** (Sport Club Bacău), o etapă suspendare pentru joc dur.

La 22 decembrie, la Rîșnov,

LOTUL U.E.F.A. ÎNCEPE PREGĂTIRILE

Lotul lărgit „U.E.F.A. 1972" se va reuni la 22 decembrie la Rîșnov, pentru a-și începe pregătirile în vederea turneului final ce va avea loc în Spania.

După cum ne-au informat cei doi antrenori coordonatori, C. Ardeleanu și V. Zavoda accentul va fi pus pe desăvîrșirea pregătirii fizice generale. Iată-i pe cei 22 de jucători convocați: Ciurea, Naste, Balaș, Anghelini, Naghi, Grigoraș, Purima, Onuțan, Crețu, Olaru, Ion Ion, Dumitriu, Angelescu, Istrătescu, Lucheșcu, Șumulanschi, Răducanu, Szabados, Din, Crișan, Vrînceanu, Sas.

Pregătirile se vor face la Rîșnov, pînă la 10 ianuarie 1972.

ARBITRII MECIURILOR DIN 19 DECEMBRIE

Partidele restante din etapa a XIII-a a campionatului diviziei A care se vor disputa duminică 19 decembrie vor fi conduse de următoarele brigăzi de arbitri:

- **Rapid — A. S. Armata Tg. Mureș: N. CURSARU**, ajutat de N. Moroianu și I. Chiriță (toți din Ploiești);
- **Petrolul — U.T.A.: V. DUMITRESCU**, ajutat de M. Buzea și I. Hrisafi (toți din București).

PRONOSTICUL NOSTRU LA CONCURSUL PRONOSPORT NR. 51 DIN 19 DECEMBRIE

I. Atalanta — Catanzaro	1
II. Cagliari — Fiorentina	1
III. Juventus — Sampdoria	1
IV. Lanerossi — Internazionale	1,X,2
V. Mantova — Varese	1
VI. Milan — Roma	1,X
VII. Napoli — Torino	1,X
VIII. Verona — Bologna	1,X
IX. Foggia — Bari	1,X
X. Genoa — Modena	1
XI. Lazio — Perugia	1
XII. Reggiana — Brescia	X
XIII. Reggina — Taranto	1

DEȘI ARE 5 PUNCTE AVANS...

...PENTRU SPORTUL STUDENȚESC CAMPIONATUL ABIA ACUM ÎNCEPE!

După ce în campionatul trecut a pierdut de puțin „marele duel" cu A.S.A. Tg. Mureș (acum se vede mai bine ce valoare a avut disputa din moment ce echipa lui Bone se află pe unul din locurile bune ale diviziei A), după ce a eșuat, deci, și, acum, la sfîrșitul turului, echipa lui Motroc și Macsai are 5 puncte avans acolo în vîrful piramidei, de unde se zăresc parcă tot mai clar „cîmpiile verzi" ale diviziei A.

Pentru unii, ascensiunea din prima parte a turului era mai mult un joc al întîmplării, declanșat și de cele două puncte de la Tîrgoviște, cîștigate la „masa verde", ascensiune ce urma să fie stopată de prima deplasare mai dificilă. Au venit, însă, și jocurile de la Piatra Neamț, Pașcani și Rm. Vîlcea, unde echipele gazdă aflate pe ultimele locuri, trăgeau cu dinții de puncte, dar studenții n-au ingenunchiat nici acolo. Și atunci, sau mai bine zis acum, cînd Sportul studențesc s-a detașat, fiind cu adevărat performera întregii diviziI B (de altfel, din diviziile A, B și C numai două echipe n-au cunoscut înfrîngerea: Sportul studențesc și Tractorul Brașov), acum în încă o tentativă de promovare, mulți și-au zis că Sportul studențesc va fi în noua ediție o echipă oarecare, fără forța morală și fizică de a mai escalada „stîncile" din drumul spre Olimp. Rezerve justificate, din moment ce în aceeași serie I a diviziei secunde venise și Progresul, cu o trupă talentată și experimentată, iar echipa din Regie cedase cîtiva jucători, dintre care Boc părea pierderea cea mai mare. Studenții bucureșteni, însă, au ignorat acest „calcul al probabilității", au crezut necontenit în marele lor ideal, și-au sporit eforturile, i-a mai ajutat și șansa (dar, spune un vechi dicton, șansa îi ajută pe cei cutezători!) cînd Progresul a rămas la 6 puncte în urma principalului concurent, performanța formației lui Motroc nu mai apare pentru nimeni un simplu joc al întîmplării, toată lumea vorbind de astă dată despre constanța și pragmatismul dobîndit din experiența campionatului trecut. Reușita Sportului studențesc din această toamnă a fost, în primul rînd, rodul disciplinei tactice, al omogenității, cît și al forței morale a formației. Pentru că, să nu uităm, studenții au cucerit **în deplasare** nu mai puțin de **10 puncte** fapt care spune foarte mult despre forța de joc și personalitatea echipei.

Bilanțul de toamnă al studenților e bine cunoscut la această oră de toți cei care urmăresc evoluția competitoarelor din scena secundă. **Din 15 partide, Sportul studențesc a cîștigat 9, a terminat 6 la egalitate, a înscris 28 de goluri și a primit 16.** Ceea ce frapează în primul rînd este eficacitatea atacului, cel care în campionatul trecut — au zis foarte mulți — a pierdut calificarea. Atacul Sportului studențesc din această toamnă înseamnă a doua forță ofensivă din întreaga divizie secundă (prima e Progresul, cu 30 de goluri înscrise). Iar în această linie de atac un merit l-au avut cele două vîrfuri, Pană și Sandu Mircea (fost la Progresul!), cu 18 goluri înscrise (primul a marcat 10), dar și capacitatea tactică a lui Motroc, care a folosit extremele Leșanu și Bujor numai în funcție de sistemul adversarului. Am fi nedrepți, însă, dacă am izola merituosul atac de linia de mijlocași, în care experiența lui Jamaischi s-a împletit de minune cu elanul și calitățile fizice ale tînărului Culda, precum și de apărare (fundașul Jurcă a fost unul din cei mai buni oameni ai echipei, dacă nu cel mai bun) care, în ciuda unor slăbiciuni de plasament și sincronizare a fundașilor centrali, a luptat cu toată dăruirea, meci de meci. Și, să nu uităm că experimentatul Ion Vasile n-a putut apăra buturile echipei decît în ultimele 5 etape, datorită unui accident din campionatul trecut.

Și totuși, în pofida frumosului bilanț de toamnă, ambițiosul antrenor **Ion Motroc** se declară încă, nemulțumit de echipă **„din punctul de vedere al posibilităților și a ceea ce vreau să realizez"**. De altfel Motroc, foarte realist, nu consideră zestrea celor 5 puncte avans un atu prea mare (**„e mai curînd un stimul pentru ambițiile adversarilor noștri"**), fiind convins că Sportul studențesc **„trebuie să pregătească returul cu multă hotărîre și concentrare, pentru că un campionat se joacă pînă în ultima etapă, iar liderul trebuie să-și apere cu sudoare și joc frumos zestrea de puncte acumulate"**. Am înțeles că antrenorul Sportului studențesc nu supraestimează de loc marea performanță din tur. Pentru el, returul începe de la zero absolut și va fi, din cîte spunea, o luptă dură ce trebuie tratată cu toată seriozitatea și atenția. Pe semne că așa vor gîndi și băieții săi. Ceea ce reprezintă, de fapt, marele atu pentru împlinirea visului de cîteva decenii al studenților bucureșteni: o echipă de fotbal în prima divizie a țării.

Mircea BATRÎNU

Pană, golgeterul Sportului studențesc, și-a făcut încă o dată datoria. Lîngă el, savurează golul, din poarta Metalului Plopeni, Jamaischi, alt om de bază al liderului primei serii

Foto: Vasile BAGEAC

„IARNA ACEASTA VA DECIDE TOTUL..."

— declară Ion REINHARDT, antrenorul echipei C. S. M. Reșița

Aici, la Reșița, în „cetatea de foc" aureolată zi și noapte de flăcările cuptoarelor și ale furnalelor, și-a cîștigat, în ultimele luni, stima și prețuirea oțelarilor, un om care nu lucrează cu metalul! Într-un fel, însă, după cum îți spun, cu mîndrie, localnicii, munca lui se aseamănă cu cea a oțelarilor, cu singura diferență că din „șarja" sa de bună calitate, a ieșit peste noapte, această echipă de fotbal, revelația turului în seria a II-a a diviziei B...

Este vorba de Ioan Rainhardt, care, oricît ar părea de ciudat, nu se lasă îmbătat de euforia succesului, acum, cînd cum se spune prin Banat, „și-a umplut bine cămara" și poate petrece în liniște și tihnă vacanța de iarnă...

— Abia acum începe greul! Iarna aceasta va decide totul...

Caut să-i alung temerile și incertitudinile, apelînd la ziarul desfăcut pe masă.

— Aveți cinci puncte avans. O pernă destul de moale pentru retur!

— Asta e mă întrerupe el, că nu trebuie să ne culcăm pe perna moale... Apoi, precizează: „În tur am avut șansa unui «start» bun... Ne-au mai ajutat apoi, slăbiciunile și inconstanța principalelor pretendente... În retur însă, ambițiile adversarilor vor spori, fără îndoială..."

— E bine că ești circumspect, dar nu aș vrea să cred că aluneci prea mult pe toboganul unei exagerate subaprecieri...

— Nu, nu sînt din fire pesimist. Sînt numai foarte realist. Nu uita că în campionatul trecut, C.S.M. Reșița se zbătea în coada clasamentului. Anul acesta este în frunte. E o diferență, nu? Și echipa a rămas tot aceeași... Doar trei jucători noi au intrat în lot: Silaghi, Kiss și Atodiresei...

— Cum îți explici, atunci, metamorfoza aceasta miraculoasă?

— Eu am venit de la U.T.A., unde am lucrat o mulțime de ani cu Nicolae Dumitrescu. Acolo există, însă, o tradiție un anumit mod de a munci în fotbal, care se bazează pe disciplină, seriozitate, respect reciproc și multă sudoare la antrenamente!... Am căutat să aplic aceleași principii și aici. N-a fost ușor. Și-ți mai mărturisesc ceva: după trei-patru antrenamente „ca la U.T.A." cîțiva jucători — neobișnuiți cu un astfel de efort — m-au reclamat la club că sînt „tiran" și „storc sufletul din oameni"... Am fost, deci, la un pas de divorț, înainte de a face logodna, zîmbește Reinhardt... Apoi, însă, ne-am împăcat, iar cînd roadele „tiraniei" mele s-au văzut în teren, toată lumea a fost mulțumită și nimeni n-a mai scos o vorbă!...

— Aceasta crezi că a fost cheia reușitei?

— Nu numai asta. Aici am avut șansa să dau peste niște băieți buni, cuminți și serioși. Există unele echipe unde jucătorii sînt considerați niște „pierde vară". Aici, la Reșița, însă, cei mai mulți dintre fotbaliști sînt oameni cu o meserie temeinică la bază... Varga, de pildă, unul din cei mai vechi jucători și coordonatorul echipei, este maistru la Combinatul siderurgic. Rednic e tehnician principal, Kafka — electrician, Kiss — lăcătuș, Iliieș — timplar, Silaghi și Pîrvan — lăcătuși, Tigheli și Crestean — studenți la Institutul de subingineri și așa mai departe... Oțelarii noștri îi cunosc ca oameni de nădejde la locurile lor de muncă și de aceea îi stimează și mai mult... Oamenii din Reșița sînt trup și suflet alături de echipă. Ne însoțesc, tot mereu, la jocurile în deplasare... La Anina, de pildă, au mers cu noi vreo mie de muncitori înghesuiți în balastiere pe o vreme clinoasă cu ploaie și lapoviță... Avem noi, oare, dreptul să înșelăm speranțele acestor oameni harnici și inimoși? Nu, cu siguranță, nu. De aceea trebuie să facem totul ca echipa LOR să intre în divizia A!

— Ești mulțumit de modul cum evoluează în teren formația dumitale?

— Încă nu. „Miza" și-a pus, de multe ori, amprenta pe jocul băieților! La primăvară, însă, promitem să facem și partide de spectacol. În iarna aceasta, avem de corijat niște lucruri...

— Unde crezi că sînt carențele mai importante?

— Linia de mijloc nu mă mulțumește încă de deplin. De asemenea, băieții mei nu reușesc încă să se descurce în fața apărărilor aglomerate. Din această cauză am făcut jocuri mai slabe acasă și mai bune în... deplasare, unde atacanții noștri aveau la dispoziție cîmp mai larg pentru manevră.

— Există o preocupare pentru promovarea tineretului în echipă?

— Ceea ce m-a impresionat, aici, la Reșița, este faptul că vechii jucători, care au încetat activitatea s-au retras pe lîngă club și ne ajută cu multă dragoste, în creșterea noilor talente. Și nu uita că la Reșița sînt peste 1 200 de ucenici!... De dimineață pînă seara colindăm terenurile împreună cu Bratu, Șporea, și Folea și nicidecum cu... traista goală. Portarul Iliieș, de pildă, a fost descoperit în campionatul inter-secții al Combinatului... Cei puțin trei-patru juniori vor fi promovați în prima echipă cît de curînd...

— Cine crezi că rămîne principalul adversar pentru retur?

— Tot C.F.R. Timișoara. La Reșița, echipa timișoreană a jucat foarte bine. Păcat, însă, că indisciplina și nervozitatea i-au tăiat aripile...

George MIHALACHE

Prin golul acesta a cîștigat C.S.M. Reșița derbiul decisiv al turului cu C.F.R. Timișoara

Foto: Ioan CARDOȘ, Reșița

„Dacă n-aș fi crezut în reușită, n-aș fi venit la Galați"

— declară antrenorul Constantin TEAȘCĂ

Abia sosit la Galați, antrenorul Constantin Teașcă n-a scăpat de rigorile interviului „de contact", pe care-l reproducem mai jos:

— Venirea dv. la Galați, la conducerea echipei F.C., a constituit un eveniment deosebit, neașteptat pentru suporterii gălățeni. Am vrea să aflăm motivele acestei alegeri.

— **Prezența mea la Galați nu reprezintă o noutate întrucît mi se făcuse o ofertă similară încă înainte de plecarea în Turcia.**

— Acesta nu pare să fie un motiv!

— **Nici nu este! Motivele sînt trei: baza materială excelentă de care dispune complexul sportiv „Dunărea"** (un teren gazonat, unul cu zgură, un bazin, o sală acoperită); **pasiunea și înțelegerea pentru fotbal găsită la organele locale, al căror gînd coincide cu al meu: Galațiul, centru industrial și social-cultural aflat într-un mare progres, trebuie să aibă o echipă de fotbal în divizia A... Mi se pare aceasta, înainte de toate, o chestiune de ambiție.**

— V-ați făcut un plan pentru „relansarea" fotbalului gălățean?

— **Vreau să știți că am venit aici pentru a rămîne, am semnat un contract pe o durată de trei ani și mi-a făcut mare bucurie faptul că toată lumea — de la organele locale și pînă la ultimul susținător — dorește redresarea fotbalului gălățean. Scopul principal este legat — în perioada de început — de formarea unei valori medii pe plan județean și de crearea, în vîrful piramidei, a unei echipe care să aspire, cît mai repede posibil, la promovarea în divizia A. Pentru acest lucru, fotbaliștii trebuie să se angajeze conștient, cu TOATE POSIBILITĂȚILE, la sarcini de loc ușoare...**

— Vă așteaptă o muncă grea. Cum credeți că vă veți descurca?

— **Ei, știu, meseria este destul de ingrată, dar asta este... Și-apoi, toată viața mi a plăcut să lucrez cu echipe și jucători neformați, mi-a plăcut munca de început, să iau echipe și să le ridic, să le fac un nume... Deși, recunosc, n-am prea mare încredere în promisiuni — am auzit atîtea angajamente —, mă simt obligat, de această dată, să cred în angajamentele fotbaliștilor gălățeni.**

— Care au fost primele măsuri, după contactul cu jucătorii?

— **Efectiv, vom trece la treabă la 5 ianuarie. Pînă atunci, le-am recomandat băieților să-și trateze maladiile de toate genurile, carii dentare, apendicite, polipi etc. Condițiile pe care le avem la dispoziție și încrederea care ni se arată trebuie, cred, valorificate, cu inteligență și tact iubitorilor de fotbal din Galați aș vrea să le spun că — încrezător fiind în relansarea echipei favorite — îmi va fi imposibil să schimb situația peste noapte, dar că nici nu-i voi dezamăgi. Dacă n-aș fi crezut în reușită, n-aș fi venit la Galați...**

T. SIRIOPOL-coresp. județean

ARBITRI ROMÂNI LA MECIUL FRANȚA - IRLANDA

Comitetul de arbitri al F.I.F.A. a stabilit ca partida Franța—Irlanda, din preliminariile pentru turneul final al Campionatului mondial din 1974, să fie condusă de o brigadă de arbitri români. După cum am fost informați de secretarul Colegiului central de arbitri, I. Marinescu, cei trei arbitri vor fi desemnați după încheierea activității competiționale. Secretarul colegiului ne-a mai anunțat că meciul **Albania — R. D. Germană**, tot din preliminariile C.M. 1974, nu va fi condus de arbitri români, deoarece Comitetul de arbitri F.I.F.A. a revenit asupra primei delegări, luînd în considerare faptul că cele două reprezentative fac parte din aceeași grupă preliminară cu România.

AUTOTURISME ȘI EXCURSII LA JOCURILE OLIMPICE DE VARĂ, MÜNCHEN 1972

Și în luna decembrie a.c. la toate tragerile și concursurile obișnuite Pronoexpres, Loto și Pronosport se acordă — în cadrul valorii unitare a cîștigurilor — autoturisme și excursii la München cu prilejul Jocurilor Olimpice de vară 1972.

Se pot obține, la alegere, următoarele autoturisme: DACIA 1 300 (70 000 lei), DACIA 1 100 (55 000 lei), SKODA S 100 (55 000 lei). Excursiile la Jocurile Olimpice de la München (în valoare de 15 000 lei) au o durată de 26 de zile, deplasarea făcîndu-se cu autocarul, iar turiștii vor avea asigurate biletele de intrare la principalele manifestații sportive. Participanții pot obține aceste frumoase cîștiguri, jucînd la tragerea Loto de mîine. Azi ULTIMA ZI pentru procurarea biletelor.

PRONOEXPRES

NUMERELE EXTRASE LA TRAGEREA NR. 50 DIN 15 DECEMBRIE 1971

FOND GENERAL DE CÎȘTIGURI: 1.880.386 lei din care 757.541 lei report.

EXTRAGEREA I: 27 25 24 29 36 32

FOND DE CÎȘTIGURI: 1.165.722 lei din care 589.876 lei report categ. 1.

EXTRAGEREA a II-a: 26 22 43 14 13

FOND DE CÎȘTIGURI: 714.664 lei din care 177.665 lei report categ. A.

Plata cîștigurilor pentru această tragere se va face astfel:

În Capitală începînd din 23 decembrie 1971 pînă la 1 februarie 1972, inclusiv; în țară începînd din aproximativ 27 decembrie 1971 pînă la 1 februarie 1972, inclusiv.

LOTO

CÎȘTIGURILE TRAGERII DIN 10 DECEMBRIE 1971.

EXTRAGEREA I: Categ. 2: 3,35 variante a 25.006 lei; categ. 3: 9,65 a 8.681 lei; categ. 4: 18 a 4.554 lei; categ. 5: 85,75 a 977 lei; categ. 6: 220,85 a 379 lei.

REPORT CATEGORIA 1: 83.771 lei.

EXTRAGEREA a II-a: Categ. A: 1,10 variante a 65.578 lei; categ. B: 2,45 a 29.444 lei; categ. C: 9,05 a 7.971 lei; cat. D: 12,50 a 5.771 lei; categ. E: 34,95 a 2.064 lei; categ. F: 46 a 1.568 lei; categ. Z: 1127,55 a 100 lei.

Cîștigul de 65.578 lei de la extragerea a II-a categ. A a fost obținut de DOBANICI MIHAI din București.

Rubrică redactată de LOTO - PRONOSPORT

ÎN URMA UNUI JOC EXTREM DE DISPUTAT

ROMÂNIA — DANEMARCA 11-11 ÎN TURNEUL FINAL AL C. M. DE HANDBAL FEMININ DIN OLANDA

ZEIST, 15 (prin telefon de la trimisul nostru special).

Indelung așteptat, îndelung și minuțios pregătit, turneul final al celui de al IV-lea campionat mondial de handbal feminin oferă specialiștilor un mare volum de observații. Să încercăm să desprindem pentru cititorii noștri cîteva dintre ele, avertizîndu-i însă că fazele următoare ale competiției ce se încheie duminică la Arnheim vor putea îmbogăți și, eventual, modifica întrucîtva aceste observații.

Prima dintre concluzii este aceea că întrecerea supremă din Olanda a devenit un campionat al regularității, lipsit de surprize, de rezultate nescontate. Valorile handbalului feminin — team-urile R. D. Germane, Ungariei, Iugoslaviei, României și Danemarcei (cărora li s-a adăugat și formația R. F. a Germaniei) — s-au impus fără prea mari eforturi, obținînd dreptul de a evolua în grupele semifinale. Dacă regulamentul competiției ar fi prevăzut participarea a 12 reprezentative în turneul final, din prima grupă valorică ar fi făcut astăzi parte și echipele U.R.S.S. și Cehoslovaciei, net superioare formațiilor Japoniei, Olandei, Norvegiei și R. F. a Germaniei. Nivelul primelor nouă partide disputate în grupele preliminare a fost ceva mai coborît decît ne-am fi așteptat. Antrenorii motivează aceasta prin **caracterul eliminatoriu al întrecerii** (Gabriel Zugrăvescu : „Un meci cîștigat a urcat echipa în partea superioară a competiției — locurile 1—6, pe cînd o partidă pierdută ar fi aruncat-o în grupa 7—9" ; noi am nota că acest caracter se păstrează și în semifinale, unde fiecare întîlnire te poate urca sau cobori două locuri), prin **nervozitatea care a pus stăpînire pe majoritatea handbalistelor** (Hans Beker : „Fetele simt că orice punct pierdut este irecuperabil, că fiecare acțiune are o valoare inestimabilă și, din această cauză intră în panică la fiecare greșeală, alerta permanentă generînd firește un lanț de erori...") și prin faptul că **peste 90 la sută din competitoare sînt la primul lor campionat mondial,** emoția și tracul dominîndu-le categoric.

Dacă valoarea a scăzut, în schimb a crescut puterea de luptă, marea majoritate a partidelor caracterizîndu-se printr-o acerbă dispută din primul și pînă în ultimul minut de joc. Din păcate, a crescut însă și duritatea. Iată numai un singur exemplu, elocvent după părerea noastră : la sfîrșitul întîlnirilor cu Norvegia (Rotterdam) și Iugoslavia (Gröningen), Doina Furcoi și Simona Arghir erau accidentate, iar alte 2—3 jucătoare din echipa noastră resimțeau puternic duritatea contactelor cu adversarele. Poate că durităților ar fi denaturat jocurile dacă arbitrajele n-ar fi fost la înălțime. Cavalerii fluierului au vegheat însă la păstrarea — pe cît posibil — a notei de fair-play, sancționînd drastic orice încălcare. Este vorba în primul rînd, desigur, de buna calificare a acestor judecători aleși să oficieze în Olanda, dar și de stimulentul pe care-l prezintă „calificarea" lor la J. O. pe baza observațiilor oficialităților Federației internaționale de handbal la acest campionat mondial. La ședința dinaintea competiției, conf. univ. Ioan Kunst-Ghermănescu, delegatul comisiei tehnice a F.I.H. i-a anunțat pe cavalerii fluierului că, o dată cu turneul final al C.M. din Olanda, a început cursa pentru obținerea celor 24 de locuri de la Olimpiada de la München. Și veți înțelege că această laconică, simplă comunicare, a avut darul să-i stimuleze pe arbitri...

DOINA BĂICOIANU

Bine organizat (săli de joc excelente, condiții de pregătire fără reproș etc.) acest C.M. are și un inconvenient. Locuind la Zeist (lîngă Utrecht) și la Papendal (lîngă Arheim), echipele sînt obligate să facă pentru fiecare joc deplasări între 60—200 km (dus-întors, 120—400 km) pentru a evolua la Gröningen, Rotterdam sau Utrecht. Este solicitată astfel la maximum nu numai răbdarea, ci și pregătirea fizică generală.

Înaintea primelor jocuri semifinale am solicitat cîtorva personalități prezente la C.M. — oficiali ai F.I.H., antrenori, arbitri, un pronostic privind echipele care se vor clasa în finală. Din zece răspunsuri primite, șapte au indicat o finală R.D.G. cu Ungaria, și cîte unul R.D.G. — Iugoslavia, Ungaria — România și Iugoslavia — România. Care răspuns va fi confirmat ?

★

In sala Energiehal din Rotterdam, reprezentativa țării noastre a întîlnit miercuri seară reprezentativa Danemarcei. Jocul a început în nota de dominare a handbalistelor române care au reușit să păstreze în permanență inițiativa, ele conducînd la pauză cu 4—3. În partea a doua a meciului, jucătoarele daneze au o puternică revenire care coincide din păcate, cu o scădere de ritm înregistrată de team-ul român. Scorul evoluează însă destul de strîns cele care conduc fiind totuși handbalistele daneze. Cu două minute înainte de fluierul final, echipa noastră era condusă cu 11—10, dar această excelentă jucătoare care este **Doina Băicoianu** trimite un șut necruțător spre poarta adversă aducînd echipei un rezultat egal, pentru care s-a muncit neașteptat de mult : 11—11, scor cu care se și încheie partida.

Hristache NAUM

DE DUMINICĂ, LA BUCUREȘTI

TURNEUL GRUPEI A V-a DE CALIFICARE A CAMPIONATULUI EUROPEAN DE ȘAH PE ECHIPE

● De vorbă cu Fr. HARTMAN, directorul concursului

Între 19—25 decembrie Bucureștiul va găzdui o importantă întrecere șahistă internațională, turneul de calificare a zonei a V-a a campionatului european pe echipe.

În dorința de a prezenta cititorilor noștri amănunte în legătură cu această interesantă manifestare sportivă, ne-am adresat tovarășului FRANCISC HARTMAN, secretar general al F.R.Ș., care va funcționa ca director al concursului.

— Ce loc ocupă acest campionat european pe agenda și în preocupările F.I.D.E. ?

— Competiția este de dată mai recentă, cu un istoric destul de scurt, dar ea s-a impus, a captat atenția și și-a cîștigat popularitatea. Sînt mai multe cauzele care au concurat la aceasta. Jucîndu-se la opt mese (și nu la patru, cum se face la Olimpiadă), întrecerea reflectă mai bine valoarea reală, forța de masă, a mișcării șahiste dintr-o țară. Apoi, deși se adresează țărilor unui singur continent (și nordului Africii), ea angrenează un număr de jucători mai mare decît Olimpiada ! La actuala ediție, de pildă, vor lua loc în fața tablelor peste 250 de șahiști, ceea ce — trebuie să recunoașteți — reprezintă o cifră impresionantă.

— Pe ce criterii au fost alcătuite grupele preliminarii și care este componența lor ?

— Bineînțeles, pe criteriul valorii, dar în fiecare sînt cel puțin două echipe de forță apropiată și una va fi, inevitabil, eliminată. Iată competitoarele :

Zona I : Spania, Elveția, Maroc, Tunisia ;

a II-a : Olanda, Anglia, Islanda, Irlanda ;

a III-a : Polonia, R. D. Germană, Danemarca, Finlanda ;

a IV-a : R. F. a Germaniei, Cehoslovacia, Belgia, Luxemburg ;

a V-a : ROMÂNIA, BULGARIA, AUSTRIA ;

a VI-a : Iugoslavia, Ungaria, Grecia, Turcia

— Așadar, în grupa a VI-a se va da o luptă acerbă între iugoslavi și unguri ?

— Nu ! În mod excepțional din această grupă se califică două echipe, practic Iugoslavia și Ungaria. U.R.S.S., deținătoarea titlului, joacă direct în turneul final și astfel se completează cifra de opt.

— Care este bilanțul participărilor noastre la întrecere ?

— Participăm pentru a treia oară. O dată, acum șase ani, ne-am calificat în turneul final (după o grea dispută în grupa preliminară de la Sinaia) și am ocupat locul V. La ediția următoare am fost eliminați la Sofia, clasîndu-ne după echipele Bulgariei și R. D. Germane (atunci se calificau două). De duminică, la București, vom încerca să cîștigăm grupa, contracandidată principală fiind, desigur, Bulgaria, eterna noastră rivală. Vor fi, fără îndoială extrem de importante cele două întîlniri directe (se joacă tur-retur), dar nu trebuie neglijate nici rezultatele colaterale — cu Austria, care are la primele mese cîțiva jucători buni.

— Și cîteva amănunte organizatorice.

— Turneul se dispută, începînd de duminică, în Aula I.P.G.G. Managerii echipei noastre, dr. **O. Troianescu** și **L. Țucă**, după consultările avute în colegiul de antrenori, au propus următoarea echipă de 10 (8 jucători și 2 rezerve) pe care Biroul federal a aprobat-o în ședința sa de ieri : **V. Ciocîltea, Fl. Gheorghiu, E. Ungureanu, T. Ghițescu, C. Partos, I. Mititelu, C. Botez, M. Pavlov, S. Neamțu, D. Drimer, D. Ghizdavu.** Ordinea o vom stabili înainte de prima rundă.

I-am mulțumit interlocutorului nostru pentru interesantele amănunte furnizate și am urat succes echipei României în disputa dificilă pe care o are în față.

V. Ch.

sportul în lume

Corespondență specială pentru **SPORTUL**

INTERES ENORM ÎN JURUL MECIULUI DE BOX POLONIA — ROMÂNIA

Cred că nu e cu nimic exagerată afirmația că întreaga Polonie sportivă trăiește în prezent emoția apropiatului meci de box dintre reprezentativele României și Poloniei.

Duminică, 19 decembrie, la ora 11, Sala Sporturilor din Opole va fi — cu siguranță — tixită de spectatori, iar milioane de amatori vor urmări meciul pe ecranele televizoarelor, întrucît întreaga întîlnire va fi transmisă, în direct, pe stațiile naționale de radio și televiziune.

Opole, un frumos oraș de 80 000 de locuitori, este socotit de mai mulți ani „capitala" cîntecului polonez. Aici se desfășoară anual festivalul tradițional de muzică ușoară poloneză, manifestare mult îndrăgită de tineri, veritabilă „rampă de lansare" a celor mai noi șlagăre.

Să las însă cadrul și să mă întorc la meciul propriu-zis. Zilele trecute, i-am vizitat pe boxerii polonezi la Centrul de antrenament de pe malul Balticei, la Cetniew, unde — sub conducerea antrenorului Henryk Nowara — se pregătesc pentru dificila confruntare cu românii. După cum aminteam în corespondența anterioară, conducătorul lotului polonez este celebrul antrenor „papa" Feliks Stamm, care în această săptămînă își sărbătorește a 70-a aniversare.

Față de componența reprezentativei poloneze, anunțată în reportajul trecut, a intervenit o singură schimbare : la categoria cocoș, în locul lui Reszpondek va urca în ring pugilistul Gwardiei Varșovia, Piotr Selin.

La Cetniew, antrenorii au stabilit, de asemenea, componența reprezentativei secunde care va fi opusă, la Galați, selecționatei similare a României. Iată numele boxerilor echipei noastre secunde : Piotr Orszt, Stanislaw Lechowski, Wladyslaw Morus, Jan Prochon, Jan Zelezniak, Kazimierz Bryl, Zbigniew Zacrwski, Zbigniew Petryszyn, Ryszard Sitkowski, Stanislaw Drăgan și Janusz Gerlecki.

Duminică a avut loc la Lodz un miting pugilistic internațional, la care au luat parte, alături de boxeri mexicani și bulgari, cîțiva dintre componenții selecționatei secunde poloneze. Surprinzător, Lechowski a pierdut prin k.o. tehnic, în repriza secundă, meciul cu mexicanul Delgado, iar Zelezniak s-a impus cu greu în fața bulgarului Avramov. A fost nevoie — mai ales după înfrîngerea lui Orszt în fața mexicanului Garcia — ca tînărul Reszpondek (20 de ani) să facă o adevărată demonstrație, învingîndu-l la puncte — după o partidă foarte frumoasă — pe Pedro Flores, campionul de anul acesta al Jocurilor Panamericane, pentru ca spectatorii să părăsească satisfăcuți tribunele.

În sfîrșit, revenind la întîlnirea de la Opole, trebuie să arăt că antrenorul Nowara **este optimist și socotește că reprezentativa poloneză va cîștiga confruntarea de la Opole, cu scorul de 14—8.** Nowara indică aproape sigure victoriile lui Blazynski, Selin, Tomczyk, Szeczepanski, Rudkowski, Stachurski și Gortat.

Obișnuitul optimism, diplomatic, dinainte de meci, menit să-i mobilizeze pe boxerii polonezi, sau cunoașterea minuțioasă a capacităților proprii ?

JAN WOJDYGA
„Przeglad Sportowy" Varșovia.

Evoluția jucătorilor și jucătoarelor de tenis de masă din R. P. Chineză în Anglia a fost urmărită cu mult interes de specialiști ca și de publicul sportiv din această țară. Fotografia de mai sus îi înfățișează pe componenții echipei R. P. Chineze în timpul exercițiilor de încălzire, făcute înaintea meciului, cu o selecționată engleză, la Belle Vue Hall din Manchester

Telefoto : A.P.-AGERPRES

UN NOU PREȘEDINTE AL C.O. FRANCEZ VA FI ALES LA 5 IANUARIE

PARIS, *15 (Agerpres).* — Comitetul olimpic francez se va întruni la 5 ianuarie 1972 în adunare generală extraordinară pentru a alege un nou președinte în locul contelui Jean de Beaumont. După cum se știe, președintele Comitetului olimpic francez a demisionat, refuzînd să se asocieze votului majoritar al Comitetului executiv al C.O.F. care a aprobat lista schiorilor alpini selecționați în vederea J.O. de la Sapporo.

Prin demisia sa, Jean de Beaumont, care este vicepreședinte al C.I.O., a vrut să demonstreze că nu este dispus să accepte compromisul în ceea ce privește respectarea regulilor referitoare la amatorism. În rîndul sportivilor francezi incluși pe lista olimpicilor se aflau cîțiva dintre schiorii blamați de C.I.O. pentru colaborarea lor prea strînsă cu firmele comerciale care-și fac reclama prin intermediul unor campioni.

FOTBALIȘTII SOVIETICI AU TERMINAT TURNEUL ÎN AMERICA DE SUD

QUITO, *15 (Agerpres).* — Selecționata de fotbal a U.R.S.S. și-a încheiat turneul în America de Sud, întîlnind la Guaiaquil formația Barcelona, campioana Ecuadorului. Partida s-a încheiat la egalitate : 1—1 (0—0). Gazdele au înscris din lovitură de la 11 m prin Munoz. Golul echipei sovietice a fost marcat de Kopeikin.

În al doilea meci :

CEHOSLOVACIA [B] — ROMÂNIA 5-3 [2-1, 1-0, 2-2] LA HOCHEI

În partida revanșă, desfășurată aseară pe patinoarul artificial „23 August", reprezentativa noastră n-a mai reeditat rezultatul bun din prima întîlnire. Nu este mai puțin adevărat că oaspeții au venit pe gheață odihniți, foarte ambițioși, hotărîți să se reabiliteze după insuccesul (parțial) înregistrat cu o seară înainte.

Am asistat la un meci frumos, foarte iute, presărat cu numeroase faze spectaculoase. Formația cehoslovacă a etalat marile virtuți ale hocheiului practicat în această țară : patinaj desăvîrșit, viteză, schimbări derutante de ritm, virtuozitate tehnică, o țesătură savantă de pase. Jucători cum ar fi portarul Sacacz, fundașul Vivari, atacanții Mrukvia, Stastny, Grantner, Haas sînt oricînd apți să facă parte din elita mondială a pucului și a crosei.

În acest context, evoluția reprezentativei noastre poate fi apreciată ca mulțumitoare. Ea nu s-a arătat timorată de faima adversarului său, l-a dominat, chiar, în primul joc, iar în cel de al doilea i-a fost egală multe minute. Din păcate, forma slabă a portarului Crișan (înlocuit în minutul 36 cu Dumitraș) a frustat-o ieri de un meci egal pe care, așa cum s-a desfășurat repriza a 3-a, l-ar fi meritat poate.

Au marcat : **Stastny** (2), **Mrukvia** (2), **Ulicni**, de la oaspeți, **Calamar, Tureanu** și **Huțanu** de la gazde.

Cuplul de arbitri bulgari V. Popov — I. Noncev a condus excelent un meci în care s-au dictat 10 minute de penalizare.

Primul meci din finala Cupei intercontinentale :

PANATHINAIKOS-NACIONAL 1-1 (0-0)

ATENA 15 (prin telefon). Azi după-amiază, pe stadionul Karaiskakis din capitala Greciei, primul joc din cadrul finalei intercontinentale dintre Panathianikos Atena și Nacional Montevideo s-a încheiat cu un rezultat de egalitate : 1—1 (0—0).

Întîlnirea a fost urmărită de 45 000 de spectatori și s-a desfășurat într-o perfectă notă de sportivitate.

În prima repriză, gazdele au atacat mai mult, dar apărarea uruguayană a fost de nepătruns. În partea a doua a meciului, fortele s-au echilibrat. După ce gazdele au deschis scorul, la numai trei minute fotbaliștii de la Nacional au înscris punctul egalizator. În general, se poate spune, că elanului și fortei etalate de temperamentalii jucători eleni, sud-americanii au răspuns cu o tehnică excepțională și cu o maturitate tactică.

Iată cum s-au marcat cele două goluri. **MIN. 48 : Pasa lui Domazos este preluată de Filakouris, care marchează imparabil** (1—0 pentru Panathinaikos). **MIN. 51 : Artime driblează doi apărători și expediază un șut din colțul careului de 16 m** (1—1). Arbitrul argentinian **Netto** a condus echipele :

PANATHINAIKOS : Ikonomopoulos — Tomaras, Kapsis, Surpis, Atanasopoulos, Dimitriou, Domazos, Elefterakis, Kouvas, Antoniadis, Filakouris.

NACIONAL : Manga — Bunel, Montero, Castillo, Esparrago, Ubinas, Blano, Pareno, Artime, Maneiro, Morales.

Returul va avea loc la 20 decembrie, la Montevideo.

JAN VANDOROS
redactor la „Omada"

ALLA KUȘNIR VA JUCA PENTRU TITLUL MONDIAL CU NONA GAPRINDAȘVILI

MOSCOVA, *15 (Agerpres).* — Meciul pretendentelor la titlul mondial feminin de șah, desfășurat la Kislovodsk între maestrele sovietice Alla Kușnir și Nana Aleksandria s-a încheiat cu scorul 6½—2½ în favoarea celei dintîi. Astfel Alla Kușnir a obținut dreptul de a se întîlni anul viitor cu actuala campioană mondială Nona Gavrindașvili. Meciul pentru titlul mondial va avea loc în luna aprilie într-un oraș ce urmează a fi desemnat.

TURNEUL PREOLIMPIC DE BASCHET MASCULIN

În urma tragerii la sorți a grupelor turneului preolimpic de baschet masculin, programat între 2 și 14 mai 1972 în Olanda, cele 17 echipe înscrise au fost repartizate astfel : *grupa A :* Polonia, Spania, Ungaria, Anglia ; *grupa B :* Italia, Franța, Grecia, Danemarca ; *grupa C :* Bulgaria, Turcia, Austria, Irlanda, Suedia ; *grupa D :* Cehoslovacia, Olanda, Belgia, Albania. Partidele se vor desfășura în orașele Eindhoven și Arnheim. Primele două clasate în fiecare grupă se vor întîlni într-un turneu final la Amsterdam, primele două echipe clasate în acest turneu calificîndu-se pentru turneul olimpic de la München.

POLIHRONIADE PE URMA LIDEREI

BELGRAD, *15 (Agerpres).* — Înaintea ultimei runde a Cupei campioanelor europene la șah conduce în clasament Veroczi (Ungaria) cu 6½ p (1), urmată de Polihroniade (România) și Gheorghieva (Bulgaria) cu cîte 6 p (1), Ivanca (Ungaria) 5½ (2), Gaprindașvili (U.R.S.S.), Konarkovska — Sokolov (Iugoslavia) 5½ p (1) etc.

În penultima rundă Elisabeta Polihroniade a învins-o printr-un imparabil atac de mat pe campioana poloneză Erenska. Gaprindașvili a cîștigat la Wasnecky, iar Timer a învins-o pe Eigenmann. Celelalte partide s-au întrerupt.

În „Memorialul Alehin", Spasski ocupă locul 10

Cu trei runde înainte de terminarea turneului de șah „Memorialul Alehin" în clasament continuă să conducă Leonid Stein (U.R.S.S.) cu 9½ p, urmat de Smîslov și Karpov cu cîte 9 p. Campionul mondial Boris Spasski ocupă locul 10 cu 7 p, iar Florin Gheorghiu se află pe locul 14 cu 6 p.

În ziua continuării partidelor întrerupte tînărul maestru Karpov a obținut victoria în fața lui Bronștein și a remizat cu Tall. Alte rezultate : Byrne—Parma remiză ; Olafsson—Lengyer 1—0 ; Korcinoi —Tall 1—0.

TELEX

Meciurile desfășurate în cea de-a doua zi a turneului de handbal masculin de la Schwering s-au soldat cu următoarele rezultate : Iugoslavia — Ungaria 13—12 (13—7) ; R.D. Germană A — R. D. Germană B 20—17 (14—6) ; Cehoslovacia — Danemarca 24—21 (13—7). În clasament conduce echipa Iugoslaviei — 4 puncte (36—26), urmată de R. D. Germană A și Cehoslovacia cîte 2 p, Ungaria și Danemarca 0 p.

■

Selecționata de hochei pe gheață a Japoniei, aflată în turneu în Europa, a jucat cu reprezentativa Norvegiei pe care a învins-o cu scorul de 6—5 (3—4, 2—1, 1—0).

■

Cu prilejul unui concurs internațional de patinaj viteză desfășurat la Oslo, campionul mondial Ard Schenk (Olanda) a terminat învingător în două probe : 500 m în 40,2 și 5 000 m în 7:25,1. În cursa de 5 000 m, pe locul doi s-a clasat juniorul norvegian Egil Storholt cu 7:33,7, care l-a întrecut pe cunoscutul său compatriot Willy Guttormsen — 7:36,8.

■

Cunoscutul jucător de golf Lee Trevino a fost desemnat cel mai bun sportiv american al anului 1971 în urma anchetei organizată de revista Sport Illustrated. Acest sportiv de origină mexicană (în vîrstă de 31 de ani) a reușit în decurs de numai o lună (după ce cîștigase cupa mondială) să termine învingător în concursurile „open" ale S.U.A., Angliei și Canadei. Trevino, foarte iubit de publicul american, a fost preferat campionului mondial de box Joe Frazier, jucătorului de tenis Stan Smith și jucătorilor de baseball Vida Blue și Roberto Clemente care au întrunit și ei multe sufragii.

■

Proba de simplu bărbați din cadrul turneului de tenis de la Auckland (Noua Zeelandă) a fost cîștigată de jucătorul australian Ray Ruffels, care în finală a dispus cu 6—4, 6—4, 7—6 de compatriotul său John Alexander. În finala probei de simplu femei, tenismana australiancă Kerry Melville a învins-o cu 6—4, 6—0 pe americanca Rose-Mary Casals.

■

Competiția europeană de tenis pe echipe s-a încheiat la Ancona cu victoria selecționatei Italiei, care cîștigă pentru prima oară trofeul pus în joc. În finală, tenismenii italieni au întrecut cu 2—1 formația Spaniei. Nicola Pietrangeli (în vîrstă de 37 de ani) l-a învins cu 7—9, 8—6, 6—4 pe Juan Gisbert, iar Manuel Orantes a dispus cu 6—3, 6—2 de Adriano Panatta. În partida decisivă, cuplul italian Pietrangeli — Panatta a cîștigat cu 4—6, 8—6, 6—3, 6—4 în fața cuplului spaniol Orantes — Gisbert.

■

Echipa maghiară de fotbal Raba Eto din Győr, aflată în turneu în Cehoslovacia, a jucat la Trnava cu formația locală Spartak. Fotbaliștii cehoslovaci au obținut victoria cu scorul de 3—0 (1—0).

■

Proba masculină de coborîre din cadrul concursului internațional de schi de la Bad Kleinkirchheim (Austria) a fost cîștigată de sportivul austriac Franz Klammer cu timpul de 1:43,23. Pe locurile următoare s-au clasat schiorii italieni Renzo Zandeglacomo — 1:43,62 și Herbert Plan — 1:44,01.

Caleidoscop

Amintirea „cavalerului solitar"

Se împlinesc, zilele acestea, 30 de ani de cînd o unitate japoneză desant a descoperit, într-o cabană de pe o insulită a arhipelagului Timor, cadavrul unui bărbat. Moartea îl găsise singur și neajutorat, flămînd și bolnav, fără legături cu restul lumii, din cauza războiului din Pacific. Micul vas care îl aproviziona de două ori pe an, aducîndu-i hrană și vești fusese blocat pe undeva din cauza evenimentelor. S-a constatat, imediat, că este vorba despre o personalitate marcantă a sportului francez, **Allain Gerbault,** supranumit „navigatorul solitar".

Fusese voluntar și unul din asii aviației de vînătoare franceze în primul război mondial. Cînd a venit pacea, s-a consacrat sportului, devenind campion de tenis al Franței, rival al marilor Lacoste și Borotra și partener în proba de dublu mixt al neuitatei Suzanne Lenglen. Deodată a abandonat totul și s-a îmbarcat pe un mic cuter „Firecrest", dobîndind celebritatea după efectuarea primei traversări solitare a Atlanticului. Acesteia i-a urmat un ocol al Terrei, efectuat pe apele oceanelor, tot singur, la bordul fragilei sale ambarcații.

Allain Gerbault și-a descris călătoriile într-o serie de cărți, dintre care unele au fost traduse și în limba română. Fugind de celebritate, el și-a trăit ultimii ani ai vieții ca un Robinson modern, pe o insulită pustie, înconjurat de apele nemărginite ale Pacificului.

Maladie sau eclipsă de formă ?

Un fotbalist de renume mondial cum este **Dragan Gealci** se află veșnic în atenția publicului. De aceea, slaba comportare și absența prelungită din formația belgrădeană „Steaua roșie" a popularului jucător (de 54 ori internațional, selecționat în echipa lumii și a Europei etc.) a stîrșit prin a-i intriga pe numeroșii săi admiratori. De altfel, în meciul Iugoslavia — R.D.G. (0—0), Gealci a fost umbra marelui jucător de altădată. Iată de ce reputatul jucător a fost internat într-un mare spital din Belgrad, unde o comisie medicală, în frunte cu dr. Nesovici (cîndva, jucător de bază al „Stelei roșii") a pus diagnosticul „maladie misterioasă". La cererea pacientului, a fost efectuat un nou consult de către prof. dr. Erzegovici, de la spitalul Academiei militare. Acesta nereușind să descopere nimic obiectiv, a declarat că Gealci este sănătos, dar că se află într-o trecătoare eclipsă de formă.

Prezența de spirit a rugbystului

Un jucător de rugby din orașul francez Montluçon, **Jean Claude Romane,** a realizat recent o performanță ieșită din comun care i-a pus în evidență nu numai calitățile sportive (o excelentă „priză" cum ar spune specialiștii), dar și o admirabilă prezență de spirit. Trecînd pe o stradă din orașul său, a auzit la fereastra unui bloc plînsetul unui copil. A privit într-o doară, în acea direcție, dar observînd că acesta se afla chiar pe pervaz, în pericol de a-și pierde echilibrul, a fugit în dreptul ferestrei. O clipă mai tîrziu, Romane prindea în brațe — rostogolindu-se pe spate pentru a atenua șocul — o fetiță de doi ani, căzută de la etajul V. Din această întîmplare, copilul s-a ales doar cu un cucui pe frunte, iar sportivul cu stima concetățenilor și cu felicitări din partea oficialităților locale.

Recorduri „lansate"

Se ține — și este normal — o precisă evidență a recordurilor tuturor probelor atletice, fie în metri, yarzi sau mile. Se cunosc, însă, mai puțin performanțele oficiale realizate pe distanțele clasice în cursele de ștafetă în care alergătorii, pornind lansați, au posibilitate să coboare, uneori simțitor, sub recordurile mondiale ale probelor cu start de pe loc.

Iată cîteva din aceste recorduri „lansate" :

100 yarzi : 8,7 — **Jerome** 1967 (rec. mondial 9.1)

100 m : 8,9 — **Bob Hayes** 1964 (rec. mond. 9,9).

220 yarzi : 19,4 — **Tommie Smith** 1967, (rec. mond. 20,0)

400 m : 43,2 — **Freeman** 1968 (rec. mond. 43,8).

440 yarzi : 43,9 — **Larry James** 1968 (rec. mond. 44,7).

880 yarzi : 1:44,8 — **Snell** 1960 (rec. mond. 1:44,9)

1 milă : 3:56,8 — **Ryun** 1967 (rec. mond. 3:51,1).

Interesant este că doar doi dintre acești recordmani „lansați" dețin și recordurile mondiale ale distanțelor respective. Este vorba de Tommie Smith (220 yarzi) și Jim Ryun (o milă).

Faimosul club din Moscova T.S.K.A., are o pepinieră de hocheiști care cuprinde diferite grupe de vîrstă, începînd — după cum se poate vedea în fotografie — de la copiii aflați în primii ani de școală. Pregătirea lor este încredințată unor maeștri ai sportului cu vastă experiență ca Anatoli Firsov, Vladimir Brejnev, Vladislav Tretiak și alții

Foto : „SPORT V S.S.S.R."

Fachirul automobilist

Cum ar putea un fachir să-și exercite la volanul unui automobil calitățile cu care este înzestrat ? Procedînd, să zicem, ca Anad, un fachir profesionist din India, care a parcurs în automobil distanța de 200 km dintre localitățile Angor și Bosphal, cu o viteză medie de 75 km pe oră. Și asta-i o treabă de fachir?, s-ar putea obiecta pe drept cuvînt. Da, dacă ținem seama de faptul că Anad a efectuat această cursă cu ochii legați.

La sfîrșitul tentativei sale, el a declarat că nu a avut prea mari dificultăți cu stopurile dar că l-au cam încurcat vacile sfinte întîlnite pe drum și pe care a trebuit să le ocolească cu toată grija.

Din Almanahul SPORTUL '72
veți afla cum puteți obține
DOUĂ EXCURSII GRATUITE LA OLIMPIADA DE LA MÜNCHEN

Redacția și administrația : București, str. Vasile Conta nr. 16 ; telefoane : centrală 11.10.05, secția corespondenți 11.51.09, interurban 72 și 286 ; telex : sportrom buc. 180, Tiparul „I. F. Informația", București 40368

PROLETARI DIN TOATE ȚĂRILE, UNIȚI-VĂ!

Sportul

ZIAR AL CONSILIULUI NAȚIONAL PENTRU EDUCAȚIE FIZICĂ ȘI SPORT

ANUL XXVII — Nr. 6909 | 4 PAGINI 30 BANI | Vineri 17 decembrie 1971

LUCRĂRILE SESIUNII MARII ADUNĂRI NAȚIONALE

Ieri dimineață, au fost reluate în plen lucrările celei de a VII-a sesiuni a Marii Adunări Naționale.

Lucrările primei ședințe au început la ora 10 dimineața. În sala Marii Adunări Naționale alături de deputați, se aflau numeroși invitați — conducători de instituții centrale și organizații obștești, activiști de partid și de stat, personalități ale vieții economice, științifice și culturale, ziariști. Erau, de asemenea, prezenți șefi ai misiunilor diplomatice acreditați în țara noastră, precum și corespondenți ai presei străine.

Deputații și invitații au întîmpinat cu puternice și îndelungi aplauze sosirea în sala de ședințe a conducătorilor partidului și statului.

În loja din dreapta au luat loc tovarășii **Nicolae Ceaușescu, Ion Gheorghe Maurer, Emil Bodnaraș, Manea Mănescu, Paul Niculescu-Mizil, Gheorghe Pană, Virgil Trofin, Ilie Verdeț, Maxim Berghianu, Florian Dănălache, Constantin Drăgan, Emil Drăgănescu, Janos Fazekas, Petre Lupu, Dumitru Popa, Leonte Răutu, Gheorghe Stoica, Vasile Vilcu.**

În loja din stînga se aflau membrii Consiliului de Stat.

Lucrările au fost deschise de tovarășul **Ștefan Voitec**, președintele Marii Adunări Naționale.

În unanimitate, deputații au adoptat ordinea de zi.

La primul punct al ordinei de zi, deputatul **Maxim Berghianu**, președintele Comitetului de Stat al Planificării, a prezentat expunerea la Proiectul de lege pentru adoptarea planului de dezvoltare economico-socială a Republicii Socialiste România pe anul 1972.

Avîndu-se în vedere legătura strînsă dintre planul de dezvoltare economico-socială a Republicii Socialiste România și punctele 2 și 3 de pe ordinea de zi, la propunerea Biroului Marii Adunări Naționale, deputatul **Florea Dumitrescu**, ministrul finanțelor, a prezentat apoi expunerea la Proiectul de lege pentru adoptarea Bugetului de stat pe anul 1972 și la Proiectul de lege privind unele măsuri pentru îmbunătățirea utilizării fondului de salarii planificat pentru unitățile socialiste de stat.

În continuare, deputatul **Aurel Vijoli**, președintele Comisiei economico-financiare, a prezentat Raportul comisiilor permanente ale Marii Adunări Naționale care au examinat proiectele de legi supuse dezbaterii.

După terminarea discuției generale, proiectul de lege pentru adoptarea planului de dezvoltare economico-socială a Republicii Socialiste România pe anul 1972 a fost dezbătut pe articole. Apoi, prin vot secret, Marea Adunare Națională a aprobat **Legea pentru adoptarea planului de dezvoltare economico-socială a Republicii Socialiste România pe anul 1972.**

După dezbaterea pe articole, prin vot secret, Marea Adunare Națională, a aprobat **Legea pentru adoptarea Bugetului de stat pe anul 1972.**

De asemenea, după dezbaterea pe articole, prin vot secret, Marea Adunare Națională a aprobat **Legea privind unele măsuri pentru îmbunătățirea utilizării fondului de salarii planificat pentru unitățile socialiste de stat.**

În continuarea ordinei de zi, deputatul **Gheorghe Gaston Marin**, președintele Comitetului de Stat pentru prețuri, a prezentat expunerea la Proiectul de lege cu privire la regimul prețurilor și tarifelor, iar deputatul **Iosif Uglar**, vicepreședinte al Comisiei economico-financiare, a prezentat raportul comisiilor permanente care au examinat acest proiect de lege.

Proiectul de lege a fost discutat apoi pe articole, după care Marea Adunare Națională, prin vot secret, a aprobat cu un amendament **Legea cu privire la regimul prețurilor și tarifelor.**

La următorul punct de pe ordinea de zi, deputatul **Petre Blajovici**, președintele Comitetului de Stat pentru economia și Administrația locală, a prezentat expunerea la Proiectul de lege a organizării contribuției bănești și în muncă pentru efectuarea unor lucrări de interes obștesc, iar deputatul **Dumitru Balalia**, președintele Comisiei pentru consiliile populare și administrația de stat, a prezentat raportul comisiilor permanente care au examinat acest proiect de lege.

După dezbaterea pe articole, prin vot secret, Marea Adunare Națională a aprobat **Legea organizării contribuției bănești și în muncă pentru efectuarea unor lucrări de interes obștesc.**

Lucrările sesiunii continuă vineri dimineața.

Vacanța de iarnă a studenților

TABERELE ALPINE ȘI DE ODIHNĂ LA ORDINEA ZILEI

● Peste 5 000 de studenți vor popula pîrtiile de schi ● Casele de cultură și cluburile — cartiere generale ale agrementului ● Numeroase întreceri și concursuri de selecție

Studențimea din țara noastră intră într-o binemeritată perioadă de odihnă VACANȚA DE IARNĂ 1971. Deci, între 19 decembrie 1971 și 2 ianuarie 1972 vuietul centrelor universitare va fi în descreștere, sălile de cursuri și seminarii pustii, laboratoarele goale, iar studenții și studentele vor umbla pe cărări de munte.

Schiurile, patinele și săniile sînt la loc de cinste. A venit și timpul lor, mai ales după o perioadă de muncă intensă, în care preocuparea principală a fost studierea cursurilor universitare, lucrările practice și de laborator, seminariile etc. La munte a nins. Peisajul feeric și liniștit va răsuna de voioșie și tinerețe!

★

Ministerul Învățămîntului, Uniunea Asociațiilor Studențești din România s-au preocupat din timp de buna organizare a vacanței, de crearea condițiilor optime pentru practicarea sportului preferat.

Astfel, în vacanța de iarnă fiecare centru universitar va organiza tabere alpine de învățare și perfecționare la schi. Antrenamentele schiorilor studenți vor fi, sînteм siguri, intense. Fiecare centru universitar dorește ca la campionatele naționale universitare să fie reprezentat cît mai bine, iar numărul titlurilor de campion cucerite să fie cît mai mare.

De la Uniunea Asociațiilor Studențești din România am aflat că în taberele alpine vor pleca pentru pregătire 1980 de studenți și studente, care vor fi echipați pentru schi cu sprijinul catedrelor de educație fizică din facultăți și al cluburilor sportive universitare. Centrele universitare și-au asigurat din vreme locurile la cabanele și vilele montane cele mai apropiate, în condițiile cele mai bune. Bucureștenii și-au concentrat activitatea în zona munților Bucegi, dar numărul mare de participanți la tabere a făcut ca mulți schiori să se depărteze și în localități mai depărtate. O parte a studenților de la A.S.E. vor pleca la cabanele Curmătura și Padina. Viitorii ingineri agronomi au optat pentru Deia.

Paul IOVAN
Ion GAVRILESCU

(Continuare în pag. a 3-a)

PARADOXAL, LA PREDEAL SCHIUL NU SE SIMTE LA EL... ACASĂ!

● O stațiune a schiorilor în care numai ei sînt neglijați ● Închirierea de schiuri este rentabilă dar o fac... ceasornicarii ● Haotica situație a pîrtiilor ● Organizațiile turistice se ocupă de toate, nu însă și de domeniul schiabil și de cei ce vor să învețe acest sport

Predealul este un orășel de munte, un orășel al turismului celor patru anotimpuri. Și deși este oricînd ospitalier și frumos, Predealul strălucește de splendoare, iarna. Către acest miraj alb, către patul de nea pe care alunecă năluci tăcute, evadează din orașe îndrăgostiții muntelui și ai schiului. Și eu mă număr printre ei, astfel că îndată ce am auzit că la Predeal e zăpadă și se poate schia, nimic nu m-a putut opri să-l regăsesc într-o însorită și albă duminică de iarnă. Sînt un admirator vechi al stațiunii și edililor orașului. Cunosc în amănunt importantele eforturi materiale făcute în ultimii ani pentru modernizarea sportiv-turistică a stațiunii (2 teleferice, 2 teleschiuri), pentru lărgirea bazei materiale destinate cazării și alimentației publice (cîteva hoteluri noi — Trei Brazi, Cioplea, Clăbucet, Predeal, cîteva zeci de vile renovate și modernizate numai în această toamnă); auzisem de eforturile întreprinse de Oficiul județean de turism de a înviora serile orășelului, începînd din această iarnă, cu o orchestră de muzică populară la Casa de cultură, cu baruri de zi și de noapte, cu jocuri mecanice aduse de pe Litoral. Eram curios să revăd elegantul complex comercial, și pîrtia de schi luminată (una din puținele din Europa), să respir ozonul Predealului, eram nerăbdător — ca schior potențial — să văd surprizele pe care Predealul ni le-a rezervat.

Marin BRATU

(Continuare în pag. a 2-a)

INTERVIUL NOSTRU CU „RACHETA DE AUR" A ANULUI 1971

ILIE NĂSTASE: „Tenisul nu se poate juca fără să rișți"

Campionul campionilor de tenis a sosit miercuri seara la București. Omul care a accelerat săptămîna trecută pulsul cardiac a sute de mii de telespectatori, omul care a trecut în sala Pierre de Coubertin peste șase mari talente și șase mari orgolii, omul care te obligă să suferi și să te bucuri alături de el, această mare personalitate a sportului românesc, păstrează și după acest ultim triumf, expresia de modestie și sfială, zîmbetul său franc, atitudinea sa deschisă, cumpătată și jovială. Joi dimineața, Ilie Năstase solicitat acum în zeci de locuri, a avut gentilețea să vină în redacția „Sportului" pentru interviul care urmează.

— Cum apreciați primirea de pe aeroportul Otopeni?

— Mi s-a făcut o primire excelentă care mă onorează și pentru care mulțumesc. Succesele mele sînt ale sportului nostru și aplauzele care mi-au fost adresate revin în ultimă instanță mișcării sportive din România. A venit foarte multă lume, am fost luat pur și simplu pe sus, încît, de la un moment dat și pînă la sosirea acasă — — nici nu-mi mai amintesc mare lucru. Nu știu cine s-a îngrijit de bagaje, nu-mi amintesc prea bine cum am ajuns acasă.

— Și acasă?

— Mama era foarte emoționată și primele ei cuvinte au fost: „Eram sigură că tu vei cîștiga turneul". Bine, mamă, că ai fost măcar dumneata sigură — i-am răspuns — că eu unul nu eram".

— Deci, nu credeați, la 5 decembrie, că în seara zilei de 12 decembrie veți fi încoronat în sala Pierre de Coubertin?

— N-am crezut. Fiindcă la Paris am venit cam obosit, direct de la turneul din Buenos Aires, unde jucasem pe un teren în aer liber, mereu pe o căldură de 33°. Mă așteptau deci alte condiții de joc. Apoi adversarii erau numai cremă. Cei 7 care am jucat la Paris sîntem toți cam de aceeași valoare. Cînd jucăm între noi, cîștigă cel care e mai în formă, mai calm în momentul acela. Mai contează, desigur, și șansa.

— Ați început turneul cam greu, pierzînd de regulă primul set.

— Nici nu știu cum am cîștigat primul meci cu Richey, după ce mă conducea cu 4—0 în setul trei. A urmat Graebner, alt mare cui pentru mine, el fiind jucătorul care mă complexase la un moment dat, fiindcă mă învingea adesea. Acum, după ce l-am bătut în două turnee consecutive, nu mă mai tem de el.

— Apoi Kodeș și Franulovici... În această etapă începuserăți să vă gîndiți la alternativa cea mai fericită?...

— Încă nu. Kodeș e pentru oricine un rival foarte dificil. Și față de el aveam un ușor complex. Iar Franulovici e în stare de orice rezultat în fața oricui.

— Ei, și după 4 victorii?

— După primele patru victorii, am început să simt oboseala. Turneul a fost pur și simplu epuizant. Dar acum știam că voi fi învingătorul turneului.

— De ce?

— Simțeam că se va întîmpla așa. Și mai simțeam că sînt stăpîn pe mine. Treptat mi-am dat seama că de cînd joc tenis în marile competiții, niciodată nu fusesem atît de relaxat ca în acest turneu. De la început mi-am impus să fiu foarte calm. Dar, mai ales, după ce am scăpat de Richey, mi-am zis că trebuie să iau totul în serios, să nu mă enervez, să nu scot o vorbă pentru orice minge pierdută din vina mea sau din vina arbitrilor.

— Știu că mulți telespectatori v-au criticat pentru unele execuții hazardate. Se temeau să nu pierdeți din lipsă de sobrietate?

— Probabil că s-a întîmplat așa. Mi s-a spus că și Țiriac în comentariile sale exclama cîteodată sfătuindu-mă să renunț la unele execuții, să nu mai fac drops-shoturi etc. Aș vrea să rog pe toți criticii mei să înțeleagă că așta este stilul meu. Așa sînt eu. Așa joc eu. Nu lovesc, zău zicem, mingea cu racheta pe la spate ca să placă nu știu cui, ci pentru că mie îmi vine cel mai bine așa. În clipa aceea nu-mi prieste altfel. Nu sînt gesturi căutate. Sînt gesturi pe care mă trezesc făcîndu-le. Și mai am încă un argument pentru cei ce condamnă ideea de risc. Tenisul nu se poate juca fără să rișți. **Cine vrea să cîștige trebuie să și riște. Richey a avut de trei ori meci-ball în fața lui Smith. Dar, de fiecare dată, i-a fost frică. N-a încercat nimic deosebit, i-a tremurat mîna. În schimb Smith a cutezat, a riscat și l-a învins.**

— Discutați unul cu altul, voi cei șapte, în zilele turneului?

— Aproape de loc. Fiecare se odihnea cît putea mai mult, venea la antrenament în fiecare dimineață, mînca singur și se pregătea pentru meciul din seara aceea. Cînd joci în fiecare zi, n-ai timp să schimbi impresii. Tensiunea e mare și te simți mai bine doar tu cu tine.

— Cum sînt acești mari tenismeni, ca oameni?

Romulus BALABAN

(Continuare în pag. a 4-a)

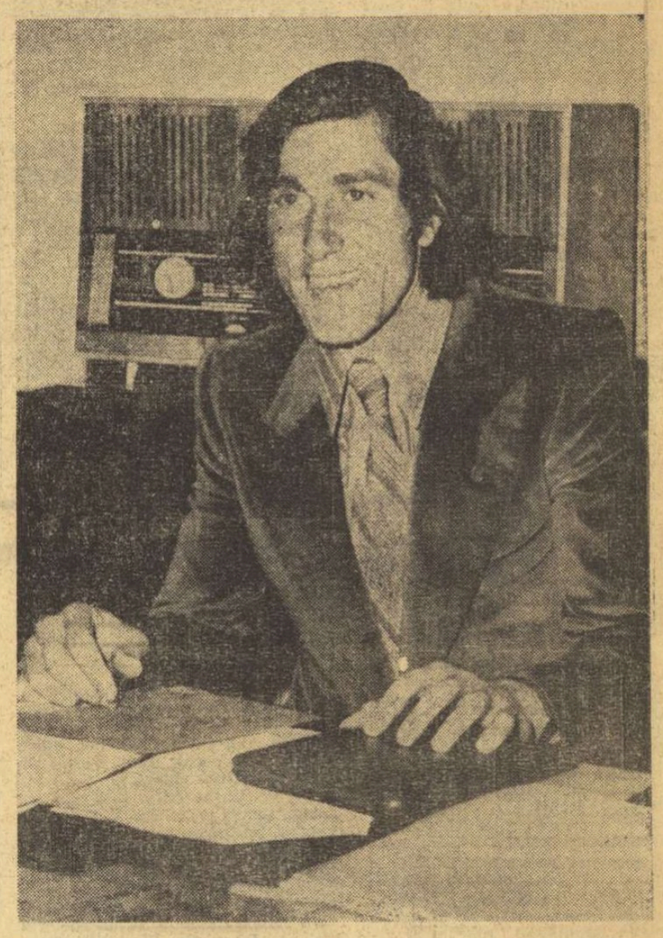

În redacția ziarului nostru Ilie Năstase se simte destins și bine dispus, povestind cu plăcere despre grelele încercări prin care a trecut pînă în clipa triumfului. Foto: Theo MACARSCHI

COMITETUL EXECUTIV A.E.B.A. A HOTĂRÎT:

C.E. DE BOX (tineret) ÎN 1972, ÎN ROMÂNIA

În cadrul recentei ședințe de la Londra a Comitetului executiv al Asociației europene de box amator (A.E.B.A.), **organizarea campionatelor europene de tineret și juniori din 1972 a fost încredințată Federației române de box.** Competiția va avea, așadar, loc în România în perioada 3—11 iunie 1972, reunind pe cei mai buni boxeri tineri sau juniori (născuți după 1 ianuarie 1952) de pe continent. Împrejurarea aceasta avantajează pe cadeții pugilismului românesc, întrucît întregul lot actual de tineret este abilitat (prin vîrstă) să participe la competiție. Tinerii boxeri români au și avantajul de a fi printre puținii „supraviețuitori" ai primei ediții a întrecerii de la Miskolc (1970).

La lucrările de la Londra au participat din partea României, **Gheorghe Guriev**, președintele F.R. Box și vicepreședinte al Comitetului executiv A.E.B.A., și **Cristea Petroșeneanu**, secretar general al F.R.B. și membru al Comisiei tehnice A.E.B.A. La propunerea comună a delegațiilor din România, U.R.S.S. și Italia, Comitetul executiv A.E.B.A. a hotărît să înainteze Comitetului executiv A.I.B.A. (a cărui ședință va avea loc în ianuarie-februarie 1972 la Roma) sugestia ca la **campionatele europene** (dacă nu chiar și la Jocurile Olimpice) **arbitrii să fie trași la sorți înaintea fiecărui meci:** experimentarea acestui sistem (mult mai echitabil, pentru că evită suspiciunile) se va face pentru prima oară tocmai cu prilejul campionatelor europene de tineret și juniori de anul viitor.

Luîndu-se în discuție lotul arbitrilor europeni, propuși a oficia la Jocurile Olimpice 1972 de la München, printre cei desemnați a fost inclus și **arbitrul internațional Constantin Chiriac (România).**

În cadrul convorbirilor purtate la Londra, delegații români au primit asigurări privitoare la o **valoroasă participare de boxeri străini la primul campionat internațional al României, care se va desfășura anul viitor la București, între 19 și 23 aprilie.** Și-au anunțat pînă acum participarea loturi masive din U.R.S.S., Cuba, R.D.G., Polonia, Ungaria, Iugoslavia, Bulgaria, Cehoslovacia, Turcia, Franța și Italia (care va trimite pe Udella și Capretti, boxeri bine cotați pe plan european).

Trimisul nostru special, D. STĂNCULESCU, la C.B. de baschet feminin transmite:

IUGOSLAVIA — PRIMA ADVERSARĂ A ECHIPEI NOASTRE

SARAJEVO, 16 (prin telefon). — Miercuri în amurg, capitala Bosniei ne-a primit cu adierea curată și rece ce venea dinspre împunătorii munți din jur, Bembașa și Trebevici, dar și cu căldura organizatorilor celei de a IX-a ediții a Campionatului balcanic de baschet feminin, veniți în gara orașului pentru a întîmpina mica noastră delegație. În seara respectivă, sportivele românce nu s-au antrenat, rămînînd în camerele hotelului National, deoarece odihna, după un drum lung și obositor, le era absolut necesară.

Joi dimineață, în schimb, baschetbalistele noastre s-au grăbit să ajungă la moderna sală Skanderja, pentru a se acomoda — prin aruncări la coș și joc la două panouri — cu locul unde-și vor disputa șansele în această competiție.

La Sarajevo, tînăra noastră selecționată va avea de înfruntat puternicele team-uri ale **Bulgariei** (cîștigător al tuturor edițiilor precedente) și **Iugoslaviei** (medaliat cu argint și bronz la ultimele ediții ale Campionatului european), precum și pe cel al Italiei, invitat să participe în afară de concurs.

Desigur, misiunea jucătoarelor românce este extrem de dificilă, mai ales că din rîndurile lor lipsesc baschetbaliste de valoare, cu multă experiență, cum ar fi Gabriela Ciocan sau Suzana Szaba-

(Continuare în pag. a 4-a)

Din Almanahul SPORTUL '72 *veți afla cum puteți obține*

DOUĂ EXCURSII GRATUITE LA OLIMPIADA DE LA MÜNCHEN

În prima zi a campionatului republican de gimnastică modernă

LUMINIȚA CIZER (Șc. Sp. 2) — CAMPIOANĂ LA CATEG. I

LUMINIȚA CIZER

În sala Floreasca din Capitală au început ieri întrecerile din cadrul celei de a IV-a ediții a finalei campionatului republican de gimnastică modernă.

Așa cum ne așteptam, lupta pentru primele locuri în clasament s-a dat între gimnastele de la Șc. Sp. 2 și Viitorul. După efectuarea primelor două exerciții (impuse, cu minge și coardă), în fruntea clasamentului individual s-a instalat **Luminița Cizer** (Șc. Sp. 2), talonată de toate cele trei reprezentante ale echipei Viitorul: **Adriana Hoppe, Doina Păltineanu** și **Virginia Török.** La cel de al treilea exercițiu — liber ales fără obiect — am privit nu numai un spectacol de calitate, dar și o adevărată demonstrație de virtuozitate a celor patru gimnaste de care amintesc. Ele au reușit să „încălzească" pînă și inimile arbitrelor care, de-abia în acest moment au acordat primele note peste 9! Excelente au fost însă — și nu putem trece peste acest lucru — evoluțiile Doinei Păltineanu și Adrianei Hoppe, care au reușit să obțină cele mai mari note ale zilei (9,30). Cu toate acestea, ultimul exercițiu avea să consfințească victoria Luminiței Cizer, care devine astfel campioană națională. Gimnastele de la Viitorul au cucerit titlul de campioane pe echipe.

Iată și primele clasate la individual compus: **LUMINIȚA CIZER** (Șc. Sp. 2) 35,90 — **campioană republicană pe 1971**; 2. Adriana Hoppe (Viitorul) 35,05; 3. Doina Păltineanu (Șc. Sp. 2) 34,65. PE ECHIPE: 1. VIITORUL 104,35 — **campioană republicană pe 1971**; 2. Șc. Sp. 2 Buc. 103,65; 3. Universitatea Iași 91,75.

Horia ALEXANDRESCU

(Continuare în pag. a 2-a)

Astăzi și mîine

DUBLA ÎNTÎLNIRE ÎNTRE ECHIPELE DE HOCHEI (juniori) ALE ROMÂNIEI ȘI UNGARIEI

Astăzi și mîine, de la ora 17,30 pe patinoarul artificial „23 August" din Capitală, va avea loc dubla întîlnire internațională de hochei între echipele de juniori ale României și Ungariei. Jocurile vor fi conduse de arbitrii români: C. Sginică — M. Presneanu (astăzi) și Fl. Gubernu — O. Barbu (mîine).

★

Lotul de seniori a plecat ieri în Polonia unde va susține două jocuri cu reprezentativa acestei țări: sîmbătă la Torun și duminică la Lodz

---

Anca Georgescu, campioana și recordmana brasistelor, va încerca în săptămîna următoare o nouă apropiere de elita continentală prin performanțe de valoare

ÎN PREAJMA NAȚIONALELOR TINERILOR ÎNOTĂTORI

Ieri s-au primit la federația de specialitate ultimele înscrieri pentru întrecerile campionatelor naționale de juniori la înot, competiție care va aduce la start numeroși sportivi, unii dintre aceștia laureați ai ultimei Balcaniade desfășurate în luna august la București.

Aproape 100 de concurenți, din 17 cluburi și asociații sportive, împărțiți în două categorii de vîrstă (15—16 ani și 17—18 ani) se vor întrece între 20 și 23 decembrie pe cele 8 culoare ale bazinului acoperit (50 m) de la „23 August". Atenție cronometrori — se fac ultimele tentative asupra recordurilor țării!

LUPTE

NICOLAE MARTINESCU

ÎN FRUNTEA LISTEI DE ONOARE

În ultima sa şedinţă, biroul Federaţiei române de lupte a avut de rezolvat o agendă încărcată cu numeroase probleme importante pentru bunul mers al sportului luptelor.

● S-a hotărît ca noul campionat naţional pe echipe, ediţia 1972 să se dispute după formula competiţiei din 1971, adică la ambele stiluri în cîte două serii a 9 echipe, formaţiile fiind împărţite pe grupe după criterii geografice. Competiţia va începe la 20 februarie la greco-romane şi la 27 februarie la libere. Seriile vor fi astfel alcătuite încît cele mai bune formaţii, participantele la turneele finale la greco-romane şi libere, să activeze în ambele serii. Împărţirea echipelor în serii va fi efectuată de către comisia de competiţii la sfîrşitul lunii, după care se va face tragerea la sorţi.

● Au fost omologate rezultatele campionatului pe echipe ediţia 1971 şi a campionatului de calificare. Campioane pe anul în curs sînt echipele **Steaua**, la lupte libere şi **Dinamo Bucureşti**, la lupte greco-romane. Au retrogradat din divizie formaţiile **C.S.M. Reşiţa** şi **Mureşul Tg. Mureş** la greco-romane, **I.M.U. Medgidia** şi **Constructorul Hunedoara** la lupte libere. Au promovat în prima categorie a campionatului **Aluminiu Slatina**, **A.S.A. Cluj** (greco-romane), **Dinamo Braşov** şi **Autosport Sf. Gheorghe** (libere).

● Biroul federal, pe baza rezultatelor obţinute în cursul anului, a acordat categoria I de clasificare unui mare număr de sportivi — 125 la greco-romane şi 108 la libere. Totodată, au fost propuşi pentru a fi distinşi cu titlul de maestru al sportului 10 luptători, printre care: **M. Dumitru** (Dunărea Galaţi), **E. Hunca** (Metalul Bucureşti) — greco-romane şi **Em. Butu** (Nicolina Iaşi) — libere.

● S-a stabilit tabelul de onoare al F.R.L. pe 1971. Pe primele trei locuri se află **N. Martinescu** (Dinamo Bucureşti) medalie de argint la C.M. de greco-romane, **Gh. Stoiciu** (Steaua), locul II la C.M. de greco-romane şi **L. Ambruş** (Steagul roşu Braşov), locul II la C.M. de lupte libere.

● Cu ocazia acestei şedinţe, biroul federal a analizat activitatea secţiilor de lupte de la **Progresul Brăila** (care are echipă în divizia A la libere) şi **C.S. Piteşti** (cu formaţie în divizia de greco-romane). Ambele secţii desfăşoară o activitate mulţumitoare, acordă atenţia cuvenită pregătirii sportivilor fruntaşi, cît şi creşterii elementelor tinere şi participă cu bune rezultate în campionatele naţionale. Nu a fost acceptată propunerea clubului brăilean de a-şi profila secţia numai pe lupte libere. Membrii biroului au trasat conducerilor celor două secţii jaloanele activităţii lor viitoare. S-a recomandat, printre altele, ca în ambele oraşe să se acorde mai multă atenţie popularizării sportului luptelor în rîndurile tineretului, în şcolile profesionale, în special, să se înfiinţeze grupe puternice de greco-romane (la Brăila) şi de libere (la Piteşti) să fie urmăriţi mai îndeaproape în pregătirea lor sportivii nominalizaţi în loturile naţionale.

★

Preşedintele comisiei municipale de lupte, Ilie Gheorghe, ne-a adus la cunoştinţă că după o întrecere de peste opt luni s-au încheiat confruntările în campionatul pe echipe (tur-retur) la juniori. La competiţia municipiului Bucureşti au participat 26 de formaţii, printre care şi Petrolul Ploieşti. Pe primele locuri s-au clasat — la greco-romane — juniori mici: 1. **Rapid 36 p.** 2. Progresul 31 p. 3. Dinamo 29 p; juniori mari: 1 **Progresul 33 p.** 2. Dinamo 27 p. 3. Rapid 25 p. **Libere** — juniori mici: 1. **Rapid 26 p.** 2. Petrolul Ploieşti 26 p. 3. Steaua 20 p; juniori mari: 1. **Dinamo 30 p.** 2. Progresul 22 p. 3. Rapid 20 p. Antrenori evidenţiaţi: **V. Constantinescu** (Progresul), **I. Radu** (Petrolul) **V. Caras** (Rapid) şi **Al. Ruji** (Dinamo).

Constantin Rădulescu, unul din cei mai buni popicari ai Rapidului, a realizat duminică, în ultima etapă a turului, cel mai mare punctaj: 998 p.d. Foto: M. THEO

POPICE

DUPĂ PRIMA JUMĂTATE A CAMPIONATULUI

Încheierea sezonului competiţional de toamnă constituie şi pentru echipele masculine din divizia A prilej de reflecţii asupra comportării în prima jumătate a campionatului. Noua formulă de disputare a competiţiei — 20 de formaţii împărţite în două serii după criterii geografice, deci cu 8 echipe mai mult decît în ediţia precedentă — n-a diminuat valoarea întrecerilor, întrucît majoritatea noilor promovate au reuşit să ţină pasul cu divizionarele care de ani de zile activează în prima categorie a campionatului.

În fruntea clasamentelor se află echipe care au jucători valoroşi, cum sînt **Voinţa Tg. Mureş** — campioană a ţării şi **Constructorul Galaţi.** Asupra acestor două divizionare merită să insistăm. Mureşenii au o echipă omogenă (antrenor T. Szémanyi) şi, datorită muncii temeinice de pregătire pe care o efectuează, au obţinut în cele nouă etape un adevărat record: au terminat turul competiţiei neînvinşi. Cu un avantaj de 6 puncte faţă de a doua clasată în seria Nord, Voinţa Tg. Mureş conduce cu autoritate în clasament şi are şanse mari de a cîştiga seria. Constructorul Galaţi, nou promovată în divizie, are o componenţă valoroasă, întrucît aici s-au transferat în vară o serie de jucători de primă mînă cum sînt: cuplul reşiţean I. Băiaş — I. Tismănaru, vicecampioni ai lumii, medieşenii A. Chirilă şi I. Băciuşcă şi ploieşteanul V. Ivan, care este şi antrenorul formaţiei.

Dintre celelalte echipe care au debutat în divizie, foarte bine s-au prezentat pînă acum Voinţa Cluj, Electrica Sibiu şi C.F.R. Tg. Mureş în seria Nord. În cealaltă serie, o impresie destul de bună a lăsat Rulmentul Braşov, unde s-au ridicat cîţiva tineri popicari cu perspective, ca de pildă P. Radu şi L. Kiss. O politică sănătoasă de promovare a tinerelor elemente se duce şi la Voinţa Cluj, Olimpia Reşiţa, Gaz metan Mediaş, Petrolul Ploieşti ş.a. În întrecerile divizionare, precum şi în campionatul individual şi pe perechi, s-au evidenţiat o serie de tineri cum sînt **L. Moldovan** (CFR Tg. Mureş), **I. Scheltz** (Petrolul Ploieşti), **I. Stefucz** (Voinţa Cluj), **Al. Tudor** (Rapid Bucureşti), **M. Balescu** (Voinţa Bucureşti) etc.

Dintre multiplele aspecte ale turului campionatului reţine atenţia revenirea unor formaţii în primul eşalon, formaţii care în campionatul trecut au evoluat slab. Printre acestea se află Gloria Bucureşti. Constructorul Bucureşti şi C.F.R. Timişoara Şi-au îmbunătăţit mult jocul în ultimul timp şi petroliştii ploieşteni care, avînd acum în formaţie pe actualul campion al ţării — Gh. Silvestru (transferat la Petrolul de la Rafinăria Teleajen), alcătuiesc o echipă redutabilă.

Dintre aspectele negative ale întrecerilor trebuie să amintim că o bună parte dintre echipe nu respectă regimul de antrenament prescris de F.R.P. Aşa, de pildă, doar puţine formaţii se antrenează de patru ori pe săptămînă majoritatea numai de două ori, ceea ce, pentru o formaţie angajată în întreceri care solicită eforturi mari de la jucători, este foarte puţin. Sînt, totuşi, antrenori care, lucrează cu bune rezultate, iar elevii lor obţin succese în meciuri. În această postură se află I. Dragomirescu (Petrolul), T. Szemanyi (Voinţa Tg. Mureş), V. Gyarfas (Voinţa Cluj), V. Petrovici (Electrica Sibiu), I. Petru (Rapid Bucureşti) şi R. Cernat (Voinţa Bucureşti).

Toma RABŞAN

SERIA SUD

1. Constr. Galaţi	9	8	0	1	25804	16
2. Rapid Buc.	9	6	0	3	25633	12
3. Petrolul Ploieşti	9	6	0	3	25471	12
4. Voinţa Buc.	9	5	0	4	20632	10
5. Flacăra Cîmpina	9	5	0	4	20154	10
6. Gloria Buc.	9	5	0	4	19344	10
7 Constr. Buc.	9	4	0	5	24485	8
8. Rulmentul Braşov	9	3	0	6	19622	6
9. Metalul Plopeni	9	2	0	7	23741	4
10. Rafinăria Teleajen	9	1	0	8	20044	2

SERIA NORD

1. Voinţa Tg. Mureş	9	9	0	0	25675	18
2. Voinţa Cluj	9	6	0	3	24678	12
3. Electrica Sibiu	9	6	0	3	19492	12
4. CFR Timişoara	9	5	0	4	24868	10
5. Olimpia Reşiţa	9	4	0	5	24415	8
6. C.F.R. Tg. Mureş	9	4	0	5	19809	8
7. C.S.M. Reşiţa	9	4	0	5	18864	8
8. Voinţa Lugoj	9	3	0	6	19276	6
9. Gaz metan Mediaş	9	2	0	7	23424	4
10. I.C. Oradea	9	2	0	7	19381	4

CE NOAPTE, CE NOAPTE!

„Formidabil! Formidabil! E de neconceput!" a strigat Ţiriac la penultimul „lung de linie" al lui Ilie Năstase, a strigat cum nu l-am auzit strigînd de-a lungul atîtor zile şi nopţi de tenis, mai am şi acum în auz strigătul lui nestăpînit, aşa cum păstrez şi singurul lui hohot de rîs. Mă întreb şi azi ce a fost formidabil şi de neconceput, duminică noaptea, o noapte fără precedent în istoria televiziunii pe aceste pămînturi, milioane de oameni profani, indiferenţi la sport sau foarte fuduli faţă de acest fenomen fiind siliţi să se convertească la o nouă frumuseţe... Ce a fost formidabil şi de neconceput?

Formidabil a fost spectacolul uman. Formidabilă a fost victoria celui care a părut tot timpul vulnerabil şi imperfect. Nu mai era un meci de tenis, era o poveste, un basm — nu e de loc întîmplător, cum se zice, că o prietenă epuizată de această finală a adormit după aceea la jumătatea „Trenului de Gunn Hill", un western cu Kirk Douglas şi Anthony Quinn nu-i mai spunea nimic! A învins cel care a avut căderi după nemaipomenite triumfuri de o secundă, cel care după un fantastic 5—2 e ajuns şi întrecut cu 7—5, cel care se putea bizui pe toată înţelegerea noastră pentru a fi disperat, cel ispitit mereu să cedeze, cel pe care necazul şi sfîrşeala îl strîngeau mereu de gît, un om căruia nu-i „mergea" totul perfect, dar care sfida perfecţiunea şi nu ceda, şi nu dispera, şi nu se temea, şi risca, şi nu se lăsa terorizat de neputinţă. Nici pînă azi, logic, analizînd lucid punct cu punct, nu aş putea spune cum şi de ce l-a învins Năstase pe Smith. Fiindcă americanul a fost şi el extraordinar, revenirile lui au fost superbe, minute întregi omul acesta mi-a dat impresia că deţine o calitate fundamentală, în viaţă şi deci în sport: nu ratează nici un moment decisiv. De cîteva ori, l-am auzit urlînd pe dinăuntru — şi mi-am zis că nu poate fi învins în mod normal. Năstase l-a întrecut, cred, într-un chip de neconceput, tocmai aşa cum striga Ţiri într-un mod anormal. Adică printr-o nebunie, pe tărîmul nebuniei, acolo unde nu se mai poate analiza nimic clar. E ceea ce spunea mereu Ţiriac, în limbajul lui de „nespecialist" al cuvîntului (măcar de s-ar exprima mulţi specialişti ai telecuvîntului cu bunul său simţ şi cu exactitatea sa): „l-aş vrea nervos, aş vrea ca Ilie să se enerveze!"... **„Enervarea"** aceasta e numele de fiecare zi — în cazul unui talent ca Năstase — al inspiraţiei maxime, bine biciuite, al stării de graţie, al nebuniei care umileşte chiar perfecţiunea rece şi exactă... Smith nu a ratat nici un moment decisiv, Năstase a fost însă capabil de orice, chiar să cîştige după ratarea unor mingi decisive — aici a fost diferenţa. Norocul ţine cu cei curajoşi, dar cei cu talent „nebun" pot învinge şi nenorocul...

TELE cronica

Iar dacă există ceva într-adevăr de neconceput, este ceea ce un corespondent, **M. Alexandru** (Bucureşti), formula într-o scrisoare datată 11 octombrie 1971, după finala „Cupei Davis": ... „apariţia unor jucători ca Ţiriac şi Năstase este o anomalie faţă de numărul de jucători, de terenuri, de raritatea şi calitatea materialului... Ştiţi condiţiile în care s-au jucat meciurile campionatului naţional pînă în semifinale? Cu două mingi în joc, fără „băieţi de mingi" şi cu un singur arbitru de scaun!..."

Am fi prea romantici dacă în clipa acestui triumf am uita cum se joacă tenis în ţara lui Năstase şi Ţiriac.

CORESPONDENŢA

În „cazul Dinu": **Ştefan** (Bucureşti), **St. Codac** (Calea Moroeni nr. 26 — Sinaia), **A. Dan** (Cluj — care deplînge soarta lui Soo) sînt de acord cu articolul meu. C.M. (Bucureşti — care mă acuză că ţin cu Steaua!), **M. Barzon** (Bd. Miciurin 9 — Bucureşti, care observă că jocul dur al lui Dinu în „naţională" nu întîmpină obiecţii!) şi **Elena Tomozei** (Iaşi — care mă trimite „să repar ceasuri" şi-mi reaminteşte versurile lui Eminescu: „e uşor a scrie versuri, cînd...") îmi sînt împotrivă. La scorul de 3—3, orice meci se mai joacă...

BELPHEGOR

TENIS DE MASĂ

„INTERNAŢIONALELE" BULGARIEI

ÎNCURAJATOARE EVOLUŢIA FETELOR, DAR BĂIEŢII AU DEZAMĂGIT

La campionatele internaţionale de tenis de masă ale Bulgariei, desfăşurate la Pleven, au fost prezenţi sportivi din opt ţări printre care şi cinci jucători din România: **Eleonora Mihalca-Vlaicov, Carmen Crişan, Şerban Doboşi, Teodor Gheorghe, Nicolae Stelian.**

Întrecerile, situate la un nivel valoric mediu, au constituit un bun prilej de verificare a stadiului de pregătire a unora dintre componenţii de bază ai loturilor noastre reprezentative. Bilanţul înregistrat de sportivii români este meritoriu: **două titluri, tot atîtea locuri secunde şi un loc trei.**

Sub aspectul tehnic, concluziile sînt încurajatoare în ceea ce priveşte pe **Eleonora Mihalca-Vlaicov** şi **Carmen Crişan.** Ele s-au arătat în progres faţă de evoluţiile de la începutul sezonului. Considerăm îndeosebi semnificativă victoria lor categorică asupra selecţionatei Poloniei alcătuită din rutinatele Calinska şi Noworyta. Cu puţină şansă şi cu mai multă concentrare şi Carmen Crişan s-ar fi putut clasa în finala de simplu femei. Ea a pierdut însă, în sferturi de finală cu 2—3, la Hovestadt (R.D. Germană), după ce a condus cu 2—0 la seturi. De menţionat că şi Mihalca, a avut în finala cu aceeaşi jucătoare germană un set şi 20—15!

Din păcate, băieţii ne-au dezamăgit din nou. Într-o competiţie în care doar iugoslavul Karakaşevici reprezenta o valoare internaţională, jucătorii noştri nu au reuşit totuşi să iasă din anonimat. Într-adevăr, situaţia lotului masculin este mai mult decît îngrijorătoare.

Rezultate, echipe fete: România cu Bulgaria II 3—0, Iugoslavia 3—0, **semifinale: România** — Polonia 3—0, Bulgaria — Ungaria 3—0, **finala: România** — Bulgaria 3—1 (Crişan — Neikova 1—2, Mihalca — Ranghelova 2—0, Mihalca, Crişan — Neikova, Ranghelova 2—0, Crişan — Ranghelova 2—0); **echipe băieţi: România** cu Turcia II 3—0, Bulgaria IV 3—0, Iugoslavia 0—3, **finala:** Iugoslavia — Bulgaria I 3—1; **simplu fete, semifinale:** Hovestadt — Szendy (Ungaria) 3—0, **Mihalca** — Calinska 3—1, **finala:** Hovestadt — **Mihalca** 3—1; **simplu băieţi: finala:** Karakaşevici — Rau (R.D.G.) 3—2, **Doboşi** a pierdut la Karakaşevici cu 1—3 (turul III), **Gheorghe** la Raul cu 0—3 (turul II), **Nicolae** la Kristanov (Bulgaria) cu 2—3 (turul I); **dublu fete, finala:** Szendy, Molnar — **Mihalca, Crişan** 3—2; **dublu băieţi, finala:** Kocsis, Bankuti — Bosi, Zaiar (Cehoslovacia) 3—0. Cuplul Gheorghe — Nicolae a fost eliminat în turul II de Karakaşevici — Jivkovici cu 3—0; **dublu mixt, finala: Crişan, Gheorghe** — Szendy, Bankuti 3—1.

Ion POP, antrenor

BOX

PREGĂTIRI PENTRU GALA INTERNAŢIONALĂ DE LA GALAŢI

Boxerii din lotul secund al ţării s-au pregătit intens în ultima perioadă în vederea întîlnirii cu echipa B a Poloniei. După succesul înregistrat în faţa primei reprezentative a R.D. Germane (6—5), antrenorii au luat măsuri de întărire a echipei deoarece meciul cu naţionala secundă a Poloniei se anunţă deosebit de dificil. Oaspeţii vor deplasa la Galaţi o formaţie foarte puternică în care sînt incluşi 3 campioni ai ţării pe anul în curs: **Piotr Orszt** (semimuscă), **Jan Zelezniak** (semiuşoară) şi **Stanislaw Dragan** (semigrea), precum şi finaliştii **Zbigniew Petriszin** (mijlocie mică), **Ryszard Sitkowski** (mijlocie) şi **Janusz Gierlecky** (grea). Din simpla enumerare de mai sus rezultă că reprezentanţii României vor avea o misiune grea, a cărei rezolvare favorabilă depinde de munca depusă în ultima perioadă de toţi componenţii echipei.

O vizită la Complexul „23 August" ne-a edificat asupra pregătirii susţinute pe care o fac boxerii români, a modului judicios în care antrenorii **Ion Stoianovici, Petre Mihai** şi **Şerbu Neacşu** se ocupă de fiecare sportiv în parte. De altfel, în timpul antrenamentelor s-a folosit o aparatură deosebit de preţioasă. Este vorba de video-magnetofonul, care în timpul meciurilor de antrenament, a luptei libere, înregistrează greşelile comise, care apoi sînt redate şi discutate în amănunt cu fiecare boxer în parte. Cu acest aparat se pot remedia deprinderile greşit însuşite, se pot perfecţiona loviturile.

Lotul a suferit unele modificări. S-a renunţat la greul Ilie Dascălu, care nu a corespuns în meciul cu R.D.G., şi a fost selecţionat Iancu Anghel. La cocoş, Ionel Ciocoi nu mai poate face categoria, fiind înlocuit cu Vasile Ivan. Iată cum va arăta echipa secundă a României pentru întîlnirea de la Galaţi cu Polonia B, în ordinea categoriilor: **Petre Ganea** (Constructorul Galaţi), **Anton Cojan** (Constructorul Galaţi), **Vasile Ivan** (C.P.M.B.), **Octavian Amăzăroaie** (Constructorul Galaţi), **Gheorghe Ciochină** (Steaua), **Gheorghe Puşcaş** (Steaua), **Ion Hodoşan** (Metalul Bucureşti), **Ion Mocanu** (Metalul Bocşa Română), **Constantin Cajacaru** (Constructorul Galaţi), **Marin Constantinescu** (Metalul Bucureşti) şi **Iancu Anghel** (Muscelul Cîmpulung).

Deci, duminică, cu începere de la ora 10, sala Sporturilor din Galaţi va găzdui întîlnirea internaţională de box dintre reprezentativele secunde ale României şi Poloniei în care sperăm că sportivii ţării noastre vor avea o comportare pe măsura renumelui de care se bucură pugilatul românesc în arena internaţională.

PAUL OLTEANU

GONG!

● La sediul F.R. Box a avut loc tragerea la sorţi a echipelor semifinaliste participante la „Cupa Federaţiei Române de Box". La Timişoara se vor întrece Farul Constanţa, Dinamo Braşov şi A.S.A. Cluj, iar la Constanţa: Electroputere Craiova, Metalul + Rapid Bucureşti şi Constructorul Galaţi. Semifinalele se vor disputa în zilele de 24 şi 25 decembrie. În prima zi se vor întîlni: Farul Constanţa — Dinamo Braşov, învingătoarea urmînd să boxeze a doua zi cu A.S.A. Cluj pentru stabilirea finalistei. La Constanţa: Electroputere Craiova — Metalul + Rapid, iar învingătoarea cu Constructorul Galaţi. Echipele cîştigătoare ale grupelor semifinale îşi vor disputa finala „Cupei F.R. Box" în ziua de 29 decembrie în sala Floreasca din Capitală.

● CMEFS şi Consiliul local al sindicatelor au organizat prima ediţie a „Cupei municipiului Bîrlad" la box. Au participat boxeri din Galaţi, Focşani şi Bîrlad. Trofeul a revenit pugiliştilor din Focşani care au acumulat 8 p. Iată cîteva rezultate: **cat. cocoş:** L. Cruceanu (B) b.p. Gh. Cîltea (F), V. Munteanu (G) b.p. N. Arion (B), **cat. pană:** I. Stan (F) b.p. Şt. Contuman (G), Toni Mircea (G) b.p. Gh. Craioveanu (B): **cat. uşoară:** I. Rusu (F) b.p. M. Adjudeanu (G) **(Eliade SOLOMON** — coresp.)

● La Ploieşti a început cea de a II-a ediţie a „Cupei de toamnă" la box. Participă pugilişti de la Voinţa, Rafinorul, Prahova şi Petrolul Ploieşti, Metalul Plopeni şi Energia Cîmpina. În prima reuniune s-au evidenţiat meciurile: D. Rotăreanu b.p. T. Toma, I. Păduroiu b.p. T. Tudor şi P. Tîrboi b.p. St. Roşca. **(A. VLASCEANU** — coresp.).

GIMNASTICĂ

În prima zi a campionatului republican

(Urmare din pag. 1)

La categoria a II-a primele confruntări s-au desfăşurat în reuniunea de dimineaţă, sportivele prezentînd exerciţiile impuse (cu cerc şi fără obiect). Din păcate, nota generală a întrecerilor de la această categorie a fost nemulţumitoare, majoritatea evoluţiilor fiind de un nivel foarte scăzut. Acest lucru a şi făcut ca notele acordate de brigăzile de arbitre să oscileze între 3,95 (minima!) şi 8,75 (maxima!). Singurele formaţii care s-au prezentat mai aproape de valoarea lor au fost — scontat de altfel — cele ale Şc. Sp. 2, Viitorul, Şc. Sp 1 şi Şc. Sp. Ploieşti.

O frumoasă impresie ne-a lăsat gimnasta *Ileana Drăgulin* (Şc. Sp. 1) care a cucerit titlul de campioană la exerciţiul impus cu cerc, evoluînd dezinvolt, cu mare amplitudine în mişcare, avînd şi o bună mînuire a obiectului. De altfel, comportarea ei a fost prima surpriză a zilei, cea de a doua reprezentînd-o evoluţia *Marinei Frumosu* (Sc. Sp. 2) care a lucrat extrem de relaxat, reuşind să-şi depăşească mai puternicele coechipiere (Volentir şi Cozia) şi să cîştige titlul de campioană la exerciţiul impus fără obiect. Ea candidează acum cu şanse mari la cucerirea titlului de campioană absolută a acestei categorii!

Menţionînd şi evoluţia echipelor Şc. Sp. Ploieşti (din formaţie s-a comportat constant bine *Adriana Angelescu*) şi Viitorul (o remarcă pentru *Carmen Vlăsceanu*), prezentăm mai jos primele trei clasate la cele două exerciţii disputate pînă acum, precum şi situaţia actuală în clasamentul individual compus:

EXERCIŢIU CU CERC: 1. *Marina Frumosu* (Sc. Sp. 2) 8,75; 2. *Adriana Angelescu* (Şc. Sp. Ploieşti) 8,60; *Mihaela Volentir* (Şc. Sp. 2) 8,55. EXERCIŢIU FĂRĂ OBIECT: 1. *Ileana Drăgulin* (Şc. Sp. 1) 8,50; 2. *Mihaela Volentir* (Sc. Sp. 2); 3. *Mioara Cozia* (Şc. Sp. 2) 8,35.

INDIVIDUAL COMPUS (după două exerciţii): 1—2. *Marina Frumosu* şi *Mihaela Volentir* 17,00; 3. *Adriana Angelescu* 16,95.

TIR

REZULTATE STRÎNSE ÎN CONCURSUL INTERNAŢIONAL DIN CAPITALĂ

Întîlnirea internaţională bilaterală de tir (la probele cu aer comprimat) dintre reprezentativele I.E.F.S. şi Zalka KMFSE Budapesta s-a încheiat ieri. Competiţia, organizată excelent, a însemnat o reuşită şi pe plan propagandistic, întrecerile fiind urmărite cu mult interes de un număr de peste 700 de studenţi. De remarcat şi sprijinul acordat de conducerea Institutului de Arhitectură din Bucureşti a cărui sală a găzduit concursul.

Iată acum şi rezultatele finale (după două zile de întreceri): PISTOL CU AER COMPRIMAT, **seniori:** 1. Ferencz Koczka (Zalka) 734 p. 2. Istvan Tarnoczas (Zalka) 730 p. 3. Ferenc Nemeth (Zalka) 727 p. 4. Marcel Ţapu (I.E.F.S.) 724 p. **juniori:** 1. Agnes Veress (Zalka) 714 p. 2. Gyula Kulcsar (Zalka) 712 p. 3. Graţian Calotă (I.E.F.S.) 708 p.

ARMĂ CU AER COMPRIMAT, **senioare:** 1. Ioana Soare (I.E.F.S.) 739 p. 2. Edda Bala (I.E.F.S.) 735 p. 3. Mariana Antonescu (I.E.F.S.) 710 p. **seniori:** 1. Alexandru Belinschi (I.E.F.S.) 730 p (ultima decadă: 94 p), 2. Gyorgy Bognar (Zalka) 730 p (ultima decadă: 92 p), 3. Robert Weinerich (I.E.F.S.) 726 p. **juniori:** 1. Zoltan Haus (Zalka) 723 p. 2. Laszlo Sütö (Zalka) 720 p. (ultima decadă: 91 p), 3. Gizella Boigar (Zalka) 720 p (ultima decadă: 89 p).

S. G.

ROMANIA FILM prezintă săptămîna viitoare pe ecrane
FILMUL CELOR MAI POPULARI ACTORI DE COMEDIE:
— Toma CARAGIU — Sebastian PAPAIANI — Dumitru FURDUI: BRIGADA DIVERSE
— Dem. RADULESCU — Puiu CALINESCU — Jean CONSTANTIN: ADVERSARII LOR
— Şi... Ion FINTEŞTEANU, într-o apariţie inedită

BRIGADA DIVERSE, LA MUNTE ŞI LA MARE

al treilea film al unui serial de mare succes
Comedie poliţistă, în regia lui MIRCEA DRĂGAN
În alte roluri: Ioana Drăgan, Iurie Darie, Gheorghe Oancea, Réka Nagy, Elena Ioja
Scenariul: Nicolae Ţic, Mircea Drăgan; Imaginea: Nicolae Mărgineanu; Muzica: Ion Cristinoiu; Decoruri: arh. C. Simionescu; Costume: Ileana Oroveanu Kosman

SCHI

PARADOX LA PREDEAL

(Urmare din pag. 1)

vat în acest început de iarnă, modul în care a fost pregătit noul sezon. Dar, dezamăgire! Tristă revedere pe care am să v-o relatez şi dv. În credinţa că **toţi cei ce trebuie să audă vor auzi şi vor lua măsurile urgente care se impun.**

PENTRU ÎNCHIRIERI DE SCHIURI ADRESAŢI-VĂ LA CEASORNICĂRIE!

Întocmai statisticilor realizate de Institutul de studii al muntelui de la Chambery (Franţa) care dovedesc că din totalul clientelei staţiunilor de sporturi de iarnă 80 la sută schiază, 16 la sută practică alte sporturi şi numai 4 la sută sînt sedentari, şi Predealul se supune acestor procente. Dar nu toţi vizitatorii sînt pregătiţi, au materiale şi echipament. Ce găsesc ei la Predeal?

Cînd se dau jos din tren, la subsolul complexului comercial găsesc o încăpere cu lacăt la uşă. Pe firmă scrie: „Coop. Tehnica — Închirieri de material sportiv". În vitrină este afişat anunţul din subtitlu. Dacă te încumeţi să urci la ceasornicar găseşti circa 100 perechi aflate la vedere, dar altele, noi, sînt ascunse de ochii curioşilor. Dacă te bate norocul şi ai rupt pe pîrtie un schiu (chiar din cele vechi, folosite 3—4 ani şi amortizate total sau parţial) ceasornicarul nu te iartă. Ţi le trece pe nume, după ce le achiţi. Dacă n-ai bani, îţi face proces-verbal şi jurista cooperativei te urmăreşte pe la tribunale şi întreprindere. Noi credem că în mod corect ar trebui să se scadă uzura ori să se achite numai costul reparaţiei cu un eventual spor de degradare. De fapt, **100 garnituri sînt prea puţine pentru cele 3 000 de locuri pe serie, pentru cele cîteva mii de elevi şi studenţi din taberele de vacanţă, pentru miile de turişti de tranzit duminical.** Şi pentru că este prea puţin ceea ce oferă Coop. Tehnica, pe trotuare, înfipte în troienele de zăpadă ca reclamă comercială sînt expuse în alte locuri...

MOSTRE ANTIPROPAGANDISTICE...

...de schiuri vechi de 20—25 de ani, de fapt materiale reformate, cu vîrfuri rupte, reparate cu tablă şi cuie, adevărate stinghii de gard, fără canturi, uscate, coşcovite, cu bocanci vechi, mîncaţi de mucegai şi transpiraţie, cu bastoane de alun, cu rondel de 30 cm. Sînt materialele oferite spre închiriere (10 lei pe zi) de cîteva ateliere particulare aciuite prin cîteva pivniţe ce au servit cîndva şi de coteţe. Negăsind suficient la cooperaţie, amatorul de schi închiriază şi aceste orori. Am amintit cele de mai sus, spre a sublinia **necesitatea unui nou centru de închiriere de schiuri şi echipament în vecinătatea pîrtiei,** la vechea cabană, sau într-o căsuţă-camping adusă în acest scop la pantă. La fel de necesar este ca **şi cooperaţia să deschidă un atelier de montare, reparaţii şi ceruit.** După cum excelentă ni se pare ideea ca **fabricile producătoare de schiuri şi echipament — C.I.L. Reghin, Fabrica de încălţăminte sportivă Reghin etc. să deschidă în Predeal, Sinaia, Braşov, magazine permanente de expoziţie şi vînzare a produselor proprii.** Toate scopurile ar fi atinse: reclamă comercială, operativitate, aprovizionare, consultarea publicului etc.

PÎRTIA MACINATĂ DE ŞENILE, IAR INSTALAŢIILE MECANICE STAU

Îi ştiam pe predeleni buni gospodari. Toate instalaţiile mecanice funcţionau în anii trecuţi din plin. Nu ştiu ce s-a întîmplat, mai ales că ele au intrat în administraţia unei singure întreprinderi pe ţară, „Baza de transport turistică cu tracţiune pe cablu". Duminica trecută însă, la Predeal, din cele 4 instalaţii mecanice, doar un teleferic funcţiona. Al doilea n-avea un pinion (nerealizat de mult de Steagul roşu), schiliftului vechi i se demontaseră tablourile electrice, celui nou nu i se montaseră aceleaşi tablouri, deşi proiectele şi finanţarea erau făcute şi construcţia putea începe din iulie. De fapt şi schilifturile din Bucegi stau tot neputincioase, nerevizuite. La Predeal, întreprinderea de construcţii Braşov a tărăgănat totul inexplicabil. Lucrările au început tîrziu, pe ploaie, cînd şenilele transportoare au măcinat pîrtia. **De fapt** — spunea tov. Luca, vicepreşedintele Consiliului popular — **însăşi situaţia juridică este neclară, haotică. De fapt sînt prea mulţi stăpîni. Pîrtiile — ale nimănui** (şi de acea se degradează), **instalaţiile mecanice — ale actualei întreprinderi, hotelurile şi restaurantele — ale O.I.T., iar luminarea pîrtiei (costisitoare de altfel) este suportată de Consiliul popular.** Debitul mare turistic pretinde un grad civilizat de prestaţii şi tarife avantajoase. **Rentabilitatea unor instalaţii mecanice provine în principal, din respectarea urcărilor de către acelaşi schior şi nu din preţul mare pe o singură urcare.**

NENE, CUM SE FACE CRISTIANIA?

Despre şcoala de schi, adică despre corpul de instructori care predau tehnica schiului nu mai este cazul să vorbesc. Se cunoaşte importanţa esenţială pe care o are într-o staţiune sportivă de iarnă. Recent, F.R. Schi a instruit şi format peste 50 de instructori, capabili să predea bine şi unitar tehnica schiului. **Dar dacă Ministerul Turismului, O.I.T. Braşov, I.T.O. Sinaia, Trustul Carpaţi se dovedesc interesate în a-i folosi pentru turiştii străini, pentru cei români organele amintite n-au pregătit nici formele organizatorice, nici modalităţile financiare de plată, nici tarife pentru lecţii. DE FAPT N-AU PREGĂTIT NIMIC PENTRU TURIŞTII ROMÂNI.** Sezonul a debutat. Taberele de vacanţă vor începe în cîteva zile, seriile se vor schimba cu o periodicitate de 12 zile şi iarăşi vom auzi copiii pe pîrtii acostîndu-i pe schiori în trecere: „Nene, cum se face cristiania?"

DE CE SÎNT ABANDONATE VECHILE DOMENII SCHIABILE ALE PREDEALULUI?

Predealul nu are numai pîrtiile de pe Clăbucet. Mai există Cioplea, poienele din faţa cabanelor Trei Brazi, Poiana Secuilor, Diham; mai existau drumurile turistice de excursie spre Susai, Clăbucet-Azuga, Cioplea-Timişul de Sus etc. Toate au fost uitate, deşi ar putea fi valorificate prin instalaţii mecanice portabile (Baby-lifturi) care ar reţine turiştii stabiliţi prin preajmă şi pe mulţi din cei în tranzit. Neglijînd aceste pîrtii, adeseea duminicile de schi de pe Clăbucet se aseamănă cu o seară de plimbare pe bulevardul Magheru, la ora cînd din sălile cinematografelor se revarsă pe trotuare valuri de spectatori.

RÎNDURI DIN SCRISORILE DV. ...

● „Mulţumim celor mai destoinici ambasadori ai fotbalului românesc, pentru satisfacţiile pe care ni le-au dat, pentru seriozitatea, abnegaţia şi dăruirea cu care au luptat în ultimele confruntări internaţionale. „Bătrînei doamne", care îşi trăieşte adevărata tinereţe, îi dorim succese tot mai mari în viitoarele întreceri internaţionale". (În numele oţelarilor hunedoreni — ŞTEFAN TRIPŞA, Erou al Muncii Socialiste). **Fără comentarii.**

● „Vă rog să publicaţi scrisoarea mea deschisă, fotbalistului Cornel Dinu" **(ALEX. CÎRSTOICE,** str. Lenin, Rm. Vîlcea). **Nu vă putem îndeplini dorinţa din două motive: a) Dinu a fost sancţionat şi îşi ispăşeşte pedeapsa (sperăm că va înţelege ceea ce trebuie din această sancţiune); b) oricum scrisoarea era prea dură şi nepublicabilă în general.**

● „Publicaţi scrisoarea mea în coloanele ziarului „Sportul"... **(VICTOR MUŢOI,** Uzina de vagoane — Tr. Severin). **Am fi făcut-o cu plăcere dacă: n-ar fi fost atît de mare, n-ar fi ridicat probleme rezolvate (cazul Dinu), dacă n-ar fi cuprins evenimente cunoscute şi comentate la vremea lor. Propunerile dv. le-am făcut cunoscute federaţiei de fotbal.**

● „Ştiaţi? Jucătorii de rugby ai echipei Electroputere Craiova (Divizia B), părăsind terenul învinşi de Minerul Petroşani — şi supăraţi pe arbitru — în drum spre cabine au întîlnit un arbitru de fotbal (Anton Dobner) pe care l-au jignit şi l-au lovit, motivînd că toţi arbitrii sînt la fel!" **(S. BALOI,** Petroşani). **Nu ştiam de aşa faptă... demnă de laudă, a craiovenilor. Motiv pentru care o facem publică.**

● „Acum în preajma sărbătorilor de iarnă, urez tricolorilor sănătate, fericire şi mulţi ani. Le mulţumesc pentru bucuriile ce ni le-au făcut şi le urez să bea din... Cupa Europei" **(ION CRĂCIUN,** Intr. Dealului 3, Rm. Vîlcea). **Să vă audă.... Angelo Niculescu şi băieţii lui.**

● „Vă rog să-mi comunicaţi de urgenţă numele jucătorilor Nicolae Dobrin şi Mircea Lucescu" **(IOAN IOANEŞ,** comuna Drăguleşti, jud. Suceava). **Avem deci şi asemenea scrisori! Ce să mai răspunzi?**

● „În dorinţa de a contribui la popularizarea fotbalului feminin, propun să se acorde o cupă jucătoarei care a înscris în 1971 cele mai multe goluri. Ofer eu această cupă — din cristal — în valoarea de 1 000 lei **(Dr. GEORGE GEARAVELA,** com. Tătăreşti, Bacău). **Am predat scrisoarea dv. Federaţiei de fotbal.**

● „Propun editarea unui mic dicţionar sportiv unde să fie explicaţi o serie de termeni din diferite discipline: „break", „rever", „bobicek", „essai" ş.a. **(ANTAFI ŞEU,** Ireşti, jud. Vrancea). **Ideea nu ni se părea rea, motiv pentru care vă şi publicăm propunerea.**

fotbal

SUB SEMNUL SĂRBĂTORIRII DUMITRESCU — LERETER...

Miercuri, pe stadionul din Arad, au curs buchete de flori și aplauze. Miercuri, la Arad, au curs emoții și pure sentimente de prețuire. Fotbalul nostru și-a sărbătorit miercuri, pe Mureș, doi din oamenii săi de marcă, i-a sărbătorit și U.T.A., i-a sărbătorit și echipa ieșeană, și toți spectatorii veniți să cinstească și să înalțe în ecou numele antrenorului *Nicolae Dumitrescu* și al căpitanului de echipă *Iosif Lereter*. Miercuri a fost un moment tulburător la Arad, un moment cald și profund, atît de solemn și de copleșitor, încît meciul care a urmat a rămas sub emoția absolută a clipelor acelea fierbinți.

După ce titlurile de antrenor emerit și maestru emerit al sportului au fost înmînate de *Ion Șiclovan*, vicepreședinte al Federației Române de Fotbal, după ce și conducerea clubului textilist i-a felicitat pe cei doi reprezentanți de seamă ai săi, au urmat clipe de supremă sportivitate. Atunci, *Vasile Ianul*, căpitanul echipei ieșene, l-a sărutat pe căpitanul formației arădene, Iosif Lereter, și i-a înmînat un buchet de flori însoțit de multe cuvinte calde. Tot atunci, *Vintilă Mărdărescu* l-a îmbrățișat cu afecțiune și respect pe Nicolae Dumitrescu și i-a oferit buchet de flori. Și jucătorii, ieșeni și arădeni, s-au strîns în jurul celor doi sărbătoriți, i-au felicitat și le-au făcut cele mai emoționante urări. Mișcător și gestul arbitrului partidei, bucureșteanul *Gheorghe Limona*, care a venit de la cabină cu două buchete însoțite de două felicitări cu urări și tulburătoare cuvinte de respect pentru activitatea antrenorului Dumitrescu și a jucătorului Lereter. Emoționant și gestul tinerei *Adriana Istrate*, originară din Iași, care a adus un buchet de garoafe pentru cei 50 de ani și pentru titlul de antrenor emerit al lui Nicolae Dumitrescu. Emoționant și gestul tribunelor ce au scandat neîntrerupt numele celor doi, admirabile exemple de capacitate, seriozitate, pasiune, modestie și longevitate: *antrenorul emerit Nicolae Dumitrescu, de 25 de ani la U.T.A.; maestrul emerit al sportului Iosif Lereter, primul jucător român care a depășit 300 de partide în divizia A, cîștigătorul Trofeului fair-play pe anul 1971.*

Miercuri, la Arad, n-a fost o festivitate lungă. Au fost poate opt sau cel mult zece minute de sărbătoare în marea familie a fotbalului nostru. Dar cîte emoții, cît patos, cîtă sinceritate și cîte flori pentru cei doi oameni ai U.T.A.-ei, adevărate simboluri în sportul românesc!

★

Cu cel mult două ore înaintea jocului cu Politehnica Iași, *Domide*, marele artizan al atacului textilist spunea, discutînd despre toamna aceasta încărcată, că *„și U.T.A. resimte oboseala. Numai 60 de minute merge echipa, după aceea jocul ei slăbește, și dacă nu înscriem un gol în primele 30 de minute va fi foarte greu!"*. U.T.A. n-a înscris, însă, decît în minutul 50, și exact atunci cînd ne așteptam să o vedem dînd semne de oboseală, echipa arădeană a făcut un joc excelent, alert, energic, spectaculos, apreciat, după meci, de însuși antrenorul echipei învinse, ca fiind de o mare sportivitate. Unii au explicat jocul foarte bun al U.T.A.-ei din repriza a doua și prin replica inferioară a ieșenilor față de primele 45 de minute. Dar marea explicație credem că rezultă din cuvintele exprimate de președintele clubului arădean, *Mihai Florea*: *„În tot timpul meciului, fiecare jucător a ținut să sărbătorească evenimentul Dumitrescu — Lereter, printr-un joc cît mai bun. Cred că dacă meciul mai dura o repriză, U.T.A. juca la fel de bine"*. Înseamnă că la flacăra marii prețuiri pentru antrenorul și căpitanul ei, U.T.A. și-a pus în mișcare toate resorturile, dincolo de limita sa fizică.

Miercuri, la Arad, totul a stat sub semnul distinsului eveniment — sărbătorirea lui Nicolae Dumitrescu, Iosif Lereter...

Mircea M. IONESCU

NICOLAE DUMITRESCU și o parte din băieții lui...

ÎNSEMNĂRI PE MARGINEA ȘEDINȚEI DE ANALIZĂ A COMPORTĂRII ECHIPEI PETROLUL ÎN TURUL CAMPIONATULUI

NIMENI NU SE POATE MULȚUMI CU ATÎT DE PUȚIN

Am fost marți după-amiază la Ploiești. Acasă la Petrolul. Am stat acolo într-o sală, mai bine de cinci ore, în mijlocul unor sportivi, tehnicieni și activiști pe care-i cunoșteam atît de bine. Timp de cinci ore i-am ascultat cu interes cum au analizat activitatea echipei de fotbal în turul campionatului diviziei A.

Iată, Petrolul, **echipa care cu un an în urmă se afla la jumătatea campionatului pe locul 2 (cu 19 puncte)** a procedat acum la analiza situației pe care o are prin prisma acestui **loc 14, ocupat în momentul de față și a celor numai 12 puncte pe care a izbutit să le agoniseacă.** Unii au gîndit, poate, că era mai bine dacă ședința s-ar fi ținut după restanța de duminică, cu U.T.A. Dar conducerea tehnică, biroul secției de fotbal și conducerea clubului au gîndit că un meci, indiferent de rezultatul cu care se va încheia, nu mai poate schimba fondul problemei. Cei de la Petrolul, și toată lumea o recunoaște, inclusiv cei ce au luat parte la dezbateri, sînt de acord că această comportare și acest bilanț nu pot satisface pe nimeni. **Rezultatele realizate, și în special comportarea, valoarea jocului prestat, n-au depășit decît rareori nivelul satisfăcător,** iar de cele mai multe ori curba performanțelor, reprezentată prin locul ocupat în clasament, a coborît aproape de limita inferioară, adică de locurile 15—16. **Dar, iată, pozițiile ocupate de Petrolul după fiecare etapă disputată: etapa I — locul 16, II — 12 — 13, III — 14, IV — 12, V — 9, VI — 12, VII — 9, VIII — 9, IX — 10, X — 12, XI — 10, XII — 12, XIII — 12, XIV — 14. Așadar, în acest sezon, Petrolul n-a izbutit să urce în prima jumătate a clasamentului.** De necrezut, dar acesta-i adevărul! **Rezultatele obținute: 0—3, 1—0, 0—2, 2—1, 1—0, 0—2, 1—0, 0—5, 0—3, 1—0, 1—1, 0—1, 1—1, 0—1.** Bilanțul general: **5 victorii, 2 egaluri, 7 înfrîngeri, 8 goluri înscrise, 20 primite, 12 puncte din 14 meciuri.** Petrolul a pierdut acasă de două ori (cu Steaua și Jiul), a făcut un egal (cu Univ. Craiova), în timp ce a adus din deplasare doar 3 puncte (2 de la Iași și unul de la București, din meciul cu Dinamo) și un... sac de goluri. Petrolul n-a putut învinge niciodată la o diferență mai mare de un gol, în schimb, a pierdut cu 0—3 la Brașov și Tg. Mureș și cu 0—5 la Pitești! **Cu puține excepții** (îndeosebi meciul cu Dinamo), **și cînd a cîștigat și cînd a pierdut, Petrolul a prestat un joc de valoare modestă.** Remarca a fost făcută la timpul respectiv de către observatorii federali, de către ziariști și, în ședința de analiză, de către conducerea tehnică, mai zgîrcită în note decît cronicarii.

Știam, și am aflat-o din nou în ședința de care am amintit, că Petrolul se află într-un evident proces de reconstrucție. Nume necunoscute, ca acelea ale tinerilor **Angelescu, Dobre** și **Cramer** (actuali sau foști juniori), apoi **Moldovan, Haranu, Mierluț, Taporea, Adrian Mănăstire** au primit votul de încredere al antrenorilor, dar, cu excepția lui **Moldovan, Adrian Mănăstire** și, poate, **Mierluț**, ceilalți n-au confirmat speranțele. Și de aici a început caruselul înlocuirilor și al încercărilor. Dar, nu-i mai puțin adevărat că în rîndurile actualilor jucători nu sînt atît de puțini cei ce au jucat și cu un an în urmă, cînd Petrolul era pe locul doi la sfîrșitul turului. E vorba de **M. Ionescu, Gruber, Bădin, Mocanu, N. Ionescu, Moraru, Dincuță, Cringașu, Iuhasz.** Iuhasz a ridicat probleme deosebite prin îmbolnăvirea sa și desele accidentări, și, astfel, echipa a fost lipsită tocmai de aportul celui mai echilibrat dintre jucători, acel organizator la mijlocul terenului, coordonatorul pe care — așa cum subliniau și Mocanu, Dincuță, M. Ionescu, Gh. Urich — Petrolul nu l-a avut multă vreme în acest tur de campionat. Dar, chiar titularii de ieri și de azi, jucători de bază ca Mocanu, Bădin, Gruber, Dincuță, Grozea, Moraru, N. Ionescu, au avut comportări modeste, ceea ce a influențat evoluția echipei, contribuind și la respingerea „grefelor" făcute între timp.

Jucătorii, în totalitate, n-au încercat nici un moment să conteste slabul lor randament, nemulțumitoarea lor contribuție la redresarea echipei. În privința procesului de pregătire și a condițiilor pe care le au cei de la Petrolul, nimeni nu a putut formula vreun repros. Unii jucători au explicat slaba evoluție prin desele schimbări în echipă și improvizațiile pe posturi (s-au folosit 21 de jucători în 14 meciuri). Surprinzător, însă, că abia azi Dincuță declară că nu poate juca extremă dreaptă (deși anul trecut, pe acest post, era notat cu 9 și 10), Grozea afirmă că nu poate fi niciodată extremă, că preferă să treacă la tineret sau să se... mute la o echipă de divizia B sau C. Din păcate, ciudata lor poziție a fost urmată și de alți cîțiva. Desigur, ei au primit pe loc răspunsul cuvenit, critica aspră a colectivului pe care vor să-l abandoneze tocmai acum, în momentele mai dificile.

Nu mi-au plăcut pozițiile unora dintre ei nici acum, la ora bilanțului. Decît să se lamenteze, mai bine să depună fiecare eforturi, să dea un maximum de randament pe postul pe care i-l încredințează antrenorul".

Pentru Petrolul, iarna aceasta nu va fi de loc ușoară. Jucătorii (poate și cei ce au vrut să abandoneze lupta sportivă vor reveni la sentimente mai bune) sînt conștienți de dificila misiune pe care o au și s-au arătat în final hotărîți ca perioada de pregătire s-o folosească la maximum. Sînt multe lucruri de făcut pentru remedierea carențelor de ordin tehnico-tactic, fizic și psihic. Dar, la Petrolul există condiții și oameni competenți, capabili să readucă echipa pe linia de plutire.

Constantin ALEXE

Fază dintr-unul din puținele jocuri de care ploieștenii își amintesc cu plăcere: meciul de la București, cu Dinamo (1—1). Atunci, Petrolul a arătat că poate desfășura și un joc bun. Iată-i pe Mocanu și Mierluț (tricouri în dungi) în luptă cu atacul campionilor
Foto: T. MACARSCHI

P.S. Miercuri, la propunerea federației, lui **Ilie Oană** i s-a acordat titlul de antrenor emerit. Trei dintre jucătorii petroliști — **Mircea Dridea, Mihai Ionescu** și **Mihai Mocanu** — au primit titlul de maestru emerit al sportului, ca o recunoaștere a meritelor lor. Poate că evenimentul acesta va constitui un motiv în plus ca actualii jucători să depună eforturi pentru a aduce echipa Petrolul acolo unde au situat-o cîndva laureații de azi, alături de Pahonțu, Zaharia, Neacșu și ceilalți purtători de odinioară ai tricourilor echipei petroliste.

NU ACESTA ESTE DRUMUL CEL BUN, VASILE PÎRVU!

M-am întîlnit cu echipa craioveană în două etape consecutive. Și „acasă" și la Petroșani. De fiecare dată am întrebat: **„Pîrvu de ce nu joacă"?** Și de fiecare dată am primit același răspuns: **„N-a mai fost chemat la echipă. Nu mai contăm pe el".**

Oamenii cu care vorbeam — din conducerea secției — păreau și ei destul de triști că sînt nevoiți să-mi dea un astfel de răspuns, mai ales acum, cînd echipa craioveană traversează o perioadă destul de critică. Mi-am amintit că Vasile Pîrvu, adus de la Tîrgoviște, reușise o performanță uluitoare în acest campionat, la debutul său în „A". După numai o jumătate de repriză, fusese imediat chemat la lotul de tineret al țării. Apoi, mi-am adus aminte că mai tîrziu, cu alt prilej, a fost expediat acasă împreună cu Cristache, în ajunul unei partide internaționale, pentru abateri disciplinare... Deci acest meteor nici nu apucase să apară bine pe cerul Craiovei și se stingea brusc...

Vasile Pîrvu nu numără mai mult de 22 de ani. A fost primit cu brațele deschise în cetatea Băniei. I s-a oferit un apartament în cartierul Brazda lui Novac. A fost încadrat la I.T.C. și i s-a propus să urmeze liceul, la seral. A refuzat, însă, pretextînd că „n-are cap să mai învețe". Ulterior, s-a aflat că, mort de prieteni și admiratori, Pîrvu nu refuza niciodată invitațiile „la un pahar", că a început să neglijeze antrenamentele și că a crescut considerabil în greutate... Conducerea secției de fotbal, îngrijorată de drumul pe care o pornise Vasile Pîrvu — în care investise atîtea speranțe — a stat de vorbă cu el în două rînduri. Pîrvu a ascultat cu capul plecat imputările ce i se aduceau, dar n-a reușit să înțeleagă că toți acești oameni vorbeau cu mîhnire despre un tînăr care privește viața ca pe un joc de copii.

Dar Pîrvu, socotindu-se „persecutat", a continuat să șfideze mai departe legile unei vieți corecte și sportive. În disperare de cauză, conducerea secției s-a hotărît să convoace la Craiova familia tînărului Pîrvu, sperînd că sfaturile celor mai apropiați de inimă sa îl vor determina în cele din urmă să înțeleagă situația precară în care se află.

„Gîndește-te că ai o responsabilitate în viață, băiete, i-a spus ing. Constantinescu, din conducerea secției. Ai o soție, ea așteaptă un copil peste cîteva luni..."

Antrenorul C. Cernăianu și I. Dobrițoiu, secretarul clubului, prezenți și ei la discuție, au încercat din nou să deschidă ochii fotbalistului Pîrvu. Mama lui, surprinsă și zguduită de purtarea fiului ei, a avut și ea cuvinte de dojană, dar nici lacrimile sale și nici durerea din privirile ei n-au fost în stare să-l clintească.

Vasile Pîrvu continuă să-și ducă viața lui. O viață fără căpătîi, irosită prin fumul localurilor, o viață de care el își mai agață o singură fluzie: **„Am să mă întorc la Tîrgoviște. Acolo sînt alți oameni, care mă înțeleg mai bine".**

...Greșești grav, Pîrvule. Nicăieri nu vei fi primit cu trandafiri. Nicăieri nu vei mai găsi oameni să te „cocoloșească" sau să te „înțeleagă" cum crezi tu. Pentru că nimeni nu-și poate asuma riscul să înțeleagă un tînăr care a învățat să lovească o minge și crede CA NUMAI ACEST LUCRU E SUFICIENT CA SĂ TREACĂ PRIN VIAȚĂ... !

Viața cere mult mai mult unui tînăr sportiv! Îți cere muncă, cinste, corectitudine și respect față de societate. Iar cei ce n-au înțeles acest lucru, cei care au fost orbi în fața ADEVĂRULUI VIEȚII, au sfîrșit lamentabil, stigmatizați de disprețul tuturor...

Oamenii care îți vor binele și-au spus cuvîntul despre tine. Noi, de asemenea, ne spunem cuvîntul.

Acum, e rîndul tău... Ce ai de spus, Pîrvule?

George MIHALACHE

STEAGUL ROȘU ÎȘI CONTINUĂ PREGĂTIRILE

În vederea jocului, cu Rapid, de la 22 decembrie, cînd se va trage, efectiv, cortina peste prima parte a campionatului diviziei A, brașovenii își continuă cu sîrguință pregătirile. În lipsa unor parteneri, stegarii se antrenează în familie. Un astfel de joc a avut loc joi după-amiază, care a fost destul de disputat, lăsînd impresia unei porți de joc deosebite. Echipa „mare" a fost alcătuită din Adamache (Albu) — Ivănescu, Jenei, Oltenaru, Rusu, Pescaru, Cadar, Zotincă, Florescu, Ghergheli, Györfi, respectiv Balint și Olteanu — autogol). În formația „rezervelor", alături de cei trei porțari care au făcut rotație — Albu, Adamache, Kasony — au evoluat, printre alții, Balint, Necula, Drăgoi, Cojocaru, Șerbănoiu, alături de care și-a făcut „debutul" și Pavlovici, care se pare, că și-a manifestat dorința de a se transfera la Steagul roșu.

Carol GRUIA — coresp. județean

Una din marile ocazii irosite de rapidiști în prima repriză a meciului cu Tottenham. Balonul șutat de POP, care nu se vede în fotografie, va trece printre ENE DANIEL (marele risipitor de miercuri) și portarul JENNINGS.
Foto: Dragoș NEAGU

SESIUNE DE COMUNICĂRI METODICE LA CLUBUL DINAMO

În ziua de 21 decembrie, de la ora 8,30, clubul Dinamo organizează în sala de festivități de la sediul său din șos. Ștefan cel Mare o interesantă sesiune de comunicări metodice a antrenorilor cu tema: SELECȚIA MIJLOACELOR DE PREGĂTIRE.

Printre cei ce vor referi cu exemple concrete din activitatea lor în legătură cu această temă se află **Ion Benga** (atletism), **Gh. Condovici** (gimnastică), **Gh. Constantinescu** (volei), **Carol Corcec** (polo), **Radu Huțan** (caiac-canoe), **Dan Lăzărescu** (patinaj), **V. Manciu** (tir), **Magda Negrea** (înot), **A. Segărceanu** (tenis), **Al. Stoenescu** (atletism) și **Gh. Timar** (fotbal).

VACANȚA DE IARNĂ A STUDENȚILOR

(Urmare din pag. 1)

iar tinerii din alte institute și facultăți se vor îndrepta spre Clăbucet, Stîna de Vale, Piatra Mare, Diham, Valea Sîmbetei, Izvorul Mureș, Babele, Poiana Stînii și Caraiman. Celelalte centre universitare din țară și-au stabilit statul major al vacanței de iarnă în următoarele puncte: **Iași** la Lacul Roșu, Borșa, Mogoșa, **Cluj** la Păltinis Vile, Izvoarele și Susai, **Timișoara** la Muntele Mic, **Brașov** la Izvorul Mureș, **Craiova** la Păltinis Cabane, **Tîrgu Mureș** la Izvorul Mureș, **Galați, Bacău** și **Suceava** la Suhard, **Constanța** la Gîrbova, **Baia Mare** la Borșa, **Oradea** la Stîna de Vale, **Petroșani** la Păltinis Cabane, **Pitești** și **Ploiești** la Gîrbova, **Sibiu** la Păltinis Vile, iar **Hunedoara** și **Reșița** la Muntele Mic.

În total, în această vacanță peste 3 200 de studenți vor fi oaspeți ai taberelor de odihnă, alți aproape 2 000 din toate centrele universitare urmînd să participe la 23 de tabere alpine pentru învățarea schiului.

Ce vor face studenții care nu vor merge în tabere? La dispoziția acestora vor sta casele de cultură și cluburile studențești care vor fi deschise zilnic și vor avea un program cultural-educativ și artistic adecvat perioadei de vacanță. Vor mai fi, de asemenea, numeroase săli și baze sportive care vor fi utilizate pentru antrenamente și competiții.

Să nu uităm însă, că vacanța include și... Revelionul. În funcție de solicitările studenților, conducerile institutelor de învățămînt superior, în colaborare cu consiliile asociațiilor studenților vor organiza petrecerea Revelionului în întreprinderi și unități economice sub îndrumarea directă a comitetelor municipale U.T.C.

Dar să nu se creadă că studenții mea țării noastre a așteptat doar sosirea vacanței de iarnă pentru a face cunoștință cu frumusețile montane, cu schiul. Pînă la deschiderea taberelor alpine și după terminarea lor, U.A.S.R. a organizat și o va face în tot sezonul, excursii de 2 zile la cabanele din jurul centrelor universitare pentru inițierea și perfecționarea schiorilor. Evident cei mai activi în această privință sînt studenții și studentele din **București, Brașov, Cluj** și **Timișoara** care emit de pe acum justificate pretenții la supremația în schiul studențesc de performanță. De altfel, I.E.F.S., Politehnica Brașov, Universitatea Cluj fac eforturi susținute pentru a asigura schiorilor lor tot ceea ce le este necesar pentru o pregătire cît mai bună. În așa fel ca sportivii acestor cluburi universitare să se prezinte cît mai bine nu numai în întrecerile de schi rezervate studenților, ci și în acelea în care se stabilește ierarhia celor mai buni schiori ai țării: campionatele naționale. Și, spre mîndria sportului universitar, schiorii studenți s-au clasat de fiecare dată pe locuri fruntașe și în multe competiții internaționale.

Pe perioada funcționării taberelor alpine cît și a celor de odihnă, comandamentele respective vor organiza pe pîrtiile din apropierea cabanelor întreceri multiple pentru schiorii începători, precum și pentru cei cu un stagiu mai îndelungat. Vor fi oferite diferite Cupe de U.A.S.R., C.J.E.F.S.-uri etc. Cu aceste prilejuri, antrenorii secțiilor de performanță vor selecționa pe cei mai buni slalomiști și coboritori în vederea participării la numeroasele concursuri de amploare, interne și internaționale, la care vor fi chemați să participe și cei mai buni schiori studenți din țara noastră.

★

Se anunță, așadar, o vacanță plăcută, bogată în manifestări cultural-artistice și distractive. Și, după cum se vede sportul nu este printre ultimele preocupări. Dimpotrivă, prezența lui este deosebit de substanțială, așa încît fiecare student sau studentă să participe la actiunile preferate.

CINE SINTEȚI VOI, MULȚESCU, STOIAN ȘI FĂGAȘ?

Iată-i pe „cei trei muschetari" ai Jiului, lansați chiar în toiul aprigei bătălii a Diviziei A de către antrenorul Eugen Iordache... Trei „prislea", de care nimeni nu auzise, apar peste noapte, în prima echipă a minerilor: Gh. Mulțescu, Dumitru Stoian și Cristian Făgaș...

Cine sînt ei? De unde vin? Vor avea oare un cuvînt de spus în fotbalul nostru care tinjește după veritabile „speranțe" de atîta vreme? I-am abordat cu prilejul unui drum la Petroșani și iată ce-am aflat de la fiecare din acești debutanți în Divizia A.

...Pe mine mă cheamă Gh. Mulțescu. Am 20 de ani și joc pe post de atacant. Am fost crescut la Steaua, la copii, și primul meu antrenor a fost Tiberiu Bone. Am jucat apoi alături de Sameș, Aelenei, în echipa de tineret-rezerve, iar acum am fost adus de „nea Genu" (E. Iordache, n.n.) la Jiul. Am terminat liceul și vreau să intru la facultate... Mă simt bine aici, în Valea Jiului mai ales că i-am regăsit pe jucătorii mai vechi de la Steaua (Suciu, Gligore). Aș vrea să fiu cît mai util noii mele familii. Desigur, mai sînt multe de făcut ca să ajung un fotbalist bun. Nu am încă viteză de reacție și nici prea multă forță... Dar, cu timpul, voi rezolva și problemele astea, pentru că îmi place atît de mult fotbalul încît sînt în stare să fac orice pentru el...

★

...Eu sînt Dumitru Stoian și joc vîrf de atac. Am venit de la „C", de la „Vulturii Lugoj" și sînt de profesie mecanic lăcătuș. Sînt însurat și soția mea lucrează aici, la Petroșani. De la primii mei antrenori, Țîrlea și Mețcaș, am învățat o serie de lucruri folositoare. Aici, la Petroșani, la Jiul, mi se cere și mai mult, dar muncesc cu plăcere! Îmi dau seama că îmi lipsește decizia în faza de finalizare și că trebuie să dau dovadă de mai multă putere de luptă. În primăvară, Jiul va fi o surpriză, vă asigur.

★

...Am jucat mai întîi la Tg. Jiu, la pitici. Mă antrena — spune Făgaș — regretatul Tudor Paraschiva. În 1968 am venit la Petroșani, la facultate și am intrat în echipă la Știința. Asta pînă acum patru luni, cînd m-a văzut „nea Genu". Mi-a spus: „Măi Făgaș, dacă muncești dublu la antrenamente, o să ajungi titular la Jiul!" *Și așa a fost. Acum, trebuie să țin cu dinții postul... Nu uitați că joc pe partea pe care a jucat, ani de zile, „nea Marin"* (n.n. Peronescu)... *Noi cei trei debutanți vă promitem jocuri frumoase în primăvară Acum, abia ne rodăm...*

...Aceștia sînt cei trei „bobocі" de la Jiul... Să așteptăm, deci, primăvara... Atunci, bobocii dau în floare...

G. M.

Duminică, pe stadionul Republicii
RAPID — A.S. ARMATA TG. MUREȘ

Partida Rapid — A.S.A. Armata Tg. Mureș, restanță din etapa a XIII-a a campionatului diviziei A, se va disputa duminică, de la ora 13.30, pe stadionul Republicii din Capitală.

Meciul dintre echipele de tineret-rezerve ale celor două cluburi va avea loc pe stadionul Giulești, cu începere de la ora 9.

Federația română de fotbal a stabilit ca în perioada 3 ianuarie — 18 martie 1972 serviciul său de legitimări să efectueze preschimbarea carnetelor de legitimare și să acorde viza pe anul 1972 pentru jucătorii tuturor echipelor din diviziile A, B și C (seniori, juniori și copii). La preschimbarea carnetelor se vor aduce cîte 2 fotografii făcute recent.

În Sala Dinamo PARTIDE DE MINI-FOTBAL FEMININ

Sala Dinamo din Capitală va găzdui duminică, de la ora 10.30 două meciuri de minifotbal feminin. În deschiderea cuplajului se vor întîlni echipele **Carmen** și **Dacia**, iar în meciul vedetă **Venus** va juca cu **Unirea Tricolor**. Echipele vor fi alcătuite din șapte fotbaliste (un portar și 6 jucătoare de cîmp).

În partida finală pentru cîștigarea „Cupei Olimpia", echipa feminină de fotbal a fabricii timișorene Industria Linii *a dispus cu 1—0 de formația fabricii „13 Decembrie".*

În fotografie: lotul cîștigătoarelor trofeului. (În picioare) Pavel Maniov, *antrenorul echipei,* Maria Paraschiva, Ecaterina Aslău, Niculina Dinescu și Alexandrina Nica; *(în rîndul din față):* Maria Pop, Aurelia Șipețan, Elena Putz, Paraschiva Schet și Mihaela Stănescu).

LOZUL ÎN PLIC LA ÎNDEMÎNA TUTUROR!

Lozul în plic, sistemul cel mai popular și la îndemîna tuturor, cunoaște un deplin succes, înregistrîndu-se cîștigători, atît din marile orașe ale țării cît și din cele mai îndepărtate comune și sate.

Nu trebuie neglijat faptul că marile premii — autoturismele — au poposit în număr foarte mare și în mediul rural, zilnic alți și alți cîștigători prezentîndu-se la Centrala Administrației de Stat Loto-Pronosport în vederea ridicării lor.

O parte dintre ei au intrat în posesia autoturismelor pe stadioane cum este cazul celor nouă cîștigători care și-au primit cîștigurile miercuri pe stadionul „23 August", în pauza meciului de fotbal Rapid — Tottenham.

Iată cîțiva dintre ultimii cîștigători care și-au ridicat autoturismele obținute la LOZ ÎN PLIC: Călin Marin — Brăila = DACIA 1100; Călin Gheorghe — Iași = DACIA 1100; Pop Alexandru — com. Săulia jud. Mureș = DACIA 1100; Nădejde Vasile — Piatra Neamț = DACIA 1100; Somănescu Constantin — Timișoara = SKODA S 100; Hasmașan Vasile — com. Brezoi jud. Vîlcea = SKODA S 100; Nițulescu Ecaterina — Focșani = SKODA S 100 ș.a.

● Astăzi și mîine sînt ULTIMELE ZILE în care vă mai puteți depune buletinele pentru concursul Pronosport nr. 51 de duminică 19 decembrie 1971. În programul acestui interesant concurs figurează numai meciuri din campionatul italian categoriile A și B. Dar iată acest program: I: Atalanta — Catanzaro; II: Cagliari — Fiorentina; III: Juventus — Sampdoria; IV: Lanerossi — Internazionale; V: Mantova — Varese; VI: Milan—Roma; VII: Napoli — Torino; VIII: Verona—Bologna; IX: Foggia — Bari; X: Genoa — Modena; XI: Lazio—Perugia; XII: Reggiana — Brescia; XIII: Reggina — Taranto.

Rubrică redactată de LOTO-PRONOSPORT

HANDBALISTELE ROMÂNCE AU PIERDUT JOCUL CU SELECȚIONATA R. D. GERMANE, CU TOATE CĂ S-AU COMPORTAT MAI BINE

ZEIST, 16 (prin telefon, de la trimisul nostru special).

Acum, cînd s-au scurs atîtea ore de la dramatica dispută pe care selecționata feminină de handbal a României a susținut-o cu reprezentativa Danemarcei, putem privi cu mai mult calm evoluția jucătoarelor noastre în această partidă, încheiată — după cum se știe — cu un rezultat de egalitate: 11—11 (4—3). Ținînd seama de faptul că în finalul jocului, handbalistele daneze au avut un avantaj de un gol și că formația noastră a egalat, s-ar putea crede că rezultatul ne avantajează.

Optica ar fi însă greșită, deoarece lucrurile nu stau chiar așa. Manifestînd și în acest joc acea periculoasă tendință de a-și pierde subit luciditatea, calmul, forța de apărare și atac, echipa română a ratat posibilitatea obținerii unei victorii, care ar fi scutit-o de emoții în această serie semifinală. Adevărul este că handbalistele românce au avut jocul în mînă, s-au impus în majoritatea timpului în fața adversarelor lor, reușind în repriza secundă să conducă de trei ori (6—3, 7—4, 8—5) cu o diferență de trei goluri. Suficient să vă spunem că în min. 32 scorul era de 8—5 în favoarea selecționatei române, iar după numai 8 minute situația se inversase total, rezultatul arătînd 10—8 pentru Danemarca. Și culmea este că toate aceste 5 goluri înscrise de jucătoarele daneze într-un interval de timp atît de scurt au fost opera aceleiași handbaliste: **Anne-Marie Nielsen.** Deci, ea singură, marcînd 5 goluri consecutiv, toate din aceeași poziție (inter dreapta) și toate de la distanță, a răsturnat rezultatul.

Întrebarea care se pune este dacă această Anne-Marie Nielsen este o atît de mare jucătoare, încît să fie capabilă să ducă singură o echipă spre victorie? Un răspuns afirmativ ar naște o altă întrebare: de ce nu a făcut-o și în alte partide? Sau: de ce a așteptat minutul 32 pentru a se declanșa? Realitatea este că veritabila explozie a acestei, fără discuție, talentate handbaliste a fost mult facilitată de comportarea selecționatei române. În primul rînd, **Irina Climovschi**, această excelentă sportivă, care pînă atunci apărase foarte bine (printre altele o aruncare de la 7 m în min. 11, executată de **Rasmunssen**, de fapt cea mai periculoasă atacantă daneză) a avut un moment de cădere, o scurtă perioadă de oboseală nervoasă, primind patru din cele cinci puncte realizate de Anne-Marie Nielsen cu multă ușurință. În plus, cei doi antrenori români nu au sesizat faptul că **Rasmunssen** s-a accidentat încă din prima repriză chiar la mîna indemînatică, deci cea cu care realiza teribilele sale șuturi la poartă și au continuat să păstreze aceeași tactică, ținînd-o în continuare pe ea „om la om". De altfel azi (n.r. ieri) **Rasmunssen a apărut la masa de dimineață cu mîna dreaptă în ghips!** În afară de aceasta, vom nota faptul că întreaga echipă română a intrat într-o inexplicabilă panică după primirea a trei goluri consecutiv și a comis o suită de erori (pase și șuturi neispirate, acțiuni de atac pripite, fără consistență) care au ușurat enorm cursa spre victorie a echipei daneze.

Ultima parte a întîlnirii a fost extrem de disputată. La scorul de 10—8 pentru Danemarca, echipa română și-a regăsit brusc calmul și forța de joc și în min 45 a reușit egalarea prin **Sos**, care a transformat o aruncare de la 7 m și prin **Băicoianu** care a șutat necruțător de la distanță. Apoi, în min. 47, ambele formații au mai înscris cîte un gol, întîi Danemarca, care a luat astfel conducerea cu 11—10 și apoi reprezentativa noastră care a egalat. Ultimele două minute ale partidei s-au scurs într-o atmosferă de mare tensiune, în care ambele echipe au forțat victoria, fără ca vreuna din ele să reușească acest lucru.

Punctele au fost marcate de: **Băicoianu (5), Sos (3), Miklos, Arghir, Furcoi** — România, **Anne Marie Nielsen (6), Lenne Nielsen (2), Lagerborn, Rasmunssen, Sorensen** — Danemarca. Arbitrii olandezi **Gerhard Houtbraken** și **Theo Killhorn** au condus bine o partidă dificilă.

În cealaltă partidă din semifinale, disputată în seria B s-au întîlnit formațiile **Iugoslaviei** și **R.F. a Germaniei.** La capătul unui meci la fel de confuz, în care principala favorită, selecționata Iugoslaviei, s-a comportat destul de slab (la terminarea meciului antrenorul Vilem Ticici ne mărturisea că pur și simplu nu știe ce se întîmplă cu echipa sa!), victoria i-a revenit totuși la mare luptă: 11—8 (6—3).

Jocurile din cadrul seriilor semifinale au continuat joi seara în cocheta Catharijnehal din Utrecht, unde în primul meci al cuplajului s-au întîlnit reprezentativele R. D. Germane și României. Deși au evoluat mult mai bine, în unele momente chiar excelent, atît în apărare, cît și în atac, unde a acționat atent și cu mult calm, echipa română a pierdut întîlnirea. Scor final: 12—10 (7—7), în favoarea handbalistelor din R. D. Germană, care și-au văzut facilitat drumul spre victorie prin lipsa de inspirație a Simonei Arghir (a ratat exasperant de mult!) și prin cîteva grave erori de arbitraj, copios fluierate de public, ale **cuplului R. Helemeiko și J. Passon ambii din Polonia.** Punctele au fost marcate de **Kretzschmaar (4), Hochmuth (3), Winkler (2), Kant (2), Koch** — R. D. Germană, **Băicoianu (3), Furcoi (2), Sos (2), Arghir, Micloș** — România.

Celălalt meci de joi seara (Ungaria — R. F. a Germaniei) se va încheia la o oră foarte tîrzie, astfel că rezultatul lui va putea fi aflat din ediția următoare a ziarului nostru.

Hristache NAUM

Sorensen a scăpat singură pe semicerc, iar Terezia Popa (stînga) și Doina Băicoianu (dreapta) o privesc cum înscrie. Față din meciul România — Danemarca încheiat la egalitate: 11—11

sportul în lume

LA RUGBY: EȘEC ȘI ÎN AL DOILEA MECI...

SELECȚIONATA BÈARN — SELECȚIONATA DIVIZIONARĂ ROMÂNĂ 14-7 (4-7)

MAULÉON, 16 (prin telefon). — Astăzi după-amiază pe stadionul din localitate a avut loc cel de-al doilea meci al rugbyștilor români în Franța. De data aceasta ei au întîlnit selecționata de sud-vest a țării gazdă (Béarn). Ca și la Béziers, în primul meci, rugbyștii noștri au dominat în prima repriză, cînd au și condus cu 7—4, dar au ratat copilărește după pauză, îngăduind adversarilor lor să egaleze și în cele din urmă să preia conducerea. **Înfrîngerea, evident neașteptată, a echipei noastre se datorește și contribuției sub așteptări a unor jucători, încă nerestabiliți după meciul de sîmbăta trecută. Este vorba de Dinu, Durbac și Constantin. Se confirmă în același timp, situația de la Béziers, unde pregătirea fizică insuficientă a unor jucători a întors rezultatul în favoarea adversarilor.**

Scorul l-a deschis **Irimescu,** în min. 5, printr-o lovitură de pedeapsă. Apoi în min. 30 **Baciu** a realizat o încercare, după o acțiune plecată de la **Constantin,** șutul lui **Irimescu** — încercînd să transforme — a lovit bara!

În min. 35 francezii au redus din handicap prin **Duprat:** o încercare, la o greșeală a lui Suciu.

La reluare tot francezii au fost aceia care au înscris prin același **Duprat,** autorul unei încercări pe care **Lataste** avea să o transforme. După ce în min. 71 **Irimescu** va trimite în bară o lovitură de pedeapsă, ratînd egalarea, în penultimul minut de joc **Carrère** va înscrie la colț cea de a treia încercare a echipei gazdă.

A condus **M. Guillaume** formațiile:

Selecționata divizionară: Baciu, Iorgulescu, Dinu — Atanasiu, Țuțianu — Ciobănel, Iftimie, Răscanu — Țața, Nicolescu — Suciu, Nica, Irimescu, Constantin — Durbac.

Selecționata de sud-vest a Franței (Béarn): Iraçabal, Urgartemedia, Cupau — Jonca, Passama — Blanc, Vinsono, Dupey — Uriataguer, Paries — Duprat, Malter, Lacoste, Carrère — Lataste.

Rugbyștii noștri revin în țară duminică după-amiază.

CAMPIONATUL BALCANIC DE BASCHET FEMININ

(Urmare din pag. 1)

dos, reținute în Capitală de motive profesionale. Nu este însă mai puțin adevărat că baschetbalistele prezente la această competiție sînt foarte ambițioase și dornice să justifice încrederea ce le-a fost acordată, atunci cînd au fost desemnate să îmbrace tricoul național.

Vineri, în ziua inaugurală, formația română va juca cu cea a Iugoslaviei. Meciul este deosebit de greu, mai ales că celebra **Maria Veger** a manifestat în ultima vreme o formă excelentă. Jucătoarea din Novi Sad constituie de altfel principala problemă pentru antrenorul emerit Sigismund Ferencz, care, cunoscîndu-i valoarea deosebită, va încerca probabil diverse soluții prin „sacrificarea" uneia sau mai multor jucătoare, care s-o împiedice (pe rînd) pe cosgeterea selecționatei țării gazdă să-și facă jocul obișnuit. Fără îndoială că în același timp și Kalenici, Djokovici, Pasici, Zorici sau Tausan vor constitui tot atîtea probleme pentru formația română, care va trebui să se comporte excelent pentru a realiza un rezultat favorabil.

Simbătă va avea loc Conferința balcanică, cu prilejul căreia vor fi definitivate locul și datele de desfășurare ale J. B. din 1972. Tot în aceste zile se vor desfășura lucrările cursului de antrenori pentru echipele feminine din Balcani. Prof. **S. Ferencz** va prezenta un referat privitor la elementele de bază ale atacului individual.

Și acum, iată programul complet al întrecerilor:

VINERI, de la ora 19 (ora București): IUGOSLAVIA — ROMÂNIA și Bulgaria — Italia;

SÎMBĂTĂ, de la ora 19: Iugoslavia — Italia și BULGARIA — ROMÂNIA;

DUMINICĂ, de la ora 17,30: Iugoslavia — Bulgaria și ROMÂNIA — ITALIA.

HOCHEIȘTII CEHOSLOVACI AU ÎNTÎLNIT DIN NOU ECHIPA SUEDIEI

STOCKHOLM, 16 (Agerpres). — Selecționatele de hochei pe gheață ale Cehoslovaciei și Suediei s-au întîlnit la Göteborg în cel de-al treilea meci al lor din actualul sezon. Jucînd excelent, hocheiștii cehoslovaci au obținut victoria cu 3—2 (0—0, 2—1, 1—1). Au marcat Holik (2) și Iaroslav, respectiv Lindberg și Wickberg.

TELEX

Într-un meci pentru „Cupa campionilor europeni" la volei feminin, formația Lokomotiv Moscova a învins cu 3—0 (15—1, 15—2, 15—8) echipa elvețiană Union Basel.

■

A luat sfîrșit turneul de tenis de la Auckland (Noua Zeelandă). În ultimele trei finale s-au înregistrat următoarele rezultate: **dublu femei:** Billie Jean King, Rosemary Casals (S.U.A.) — Judy Dalton (Australia), Françoise Durr (Franța) 7—6, 4—6, 7—5; **dublu bărbați:** Carmichael Ruffels (Australia) — Alexander, Dent (Australia) 6—4, 4—6, 7—6; **dublu mixt:** Rosemary Casals (S.U.A.), Stolle (Australia) — Billie Jean King (S.U.A.), Carmichael (Australia) 6—7, 6—4, 7—5.

■

Turneul internațional de polo pe apă din Berlinul occidental s-a încheiat cu victoria echipei orașului Barcelona. Sportivii spanioli au totalizat 10 p, fiind urmați de selecționatele orașelor Hamburg — 8 p, Berlinul occidental — 6 p, Kotor (Iugoslavia) — 4 p, Viena — 2 p și Anvers — 0 p.

■

În cadrul unei gale de box desfășurate la Los Angeles, mexicanul Ruben Olivares și-a păstrat titlul de campion mondial la categoria cocoș, întrecînd prin K.O. tehnic în rundul 11, pe compatriotul său Jesus Pimental. Din 66 de meciuri susținute pînă în prezent, Olivares a cîștigat 63 înainte de limită.

■

Jucătorii cunoscutei echipe americane de baschet „Harlem Globe Trotters" au hotărît să reia seria turneelor internaționale după o grevă care a durat 30 de zile. Baschetbaliștii au declarat această grevă în semn de protest față de reducerea salariilor, și a unui tratament necorespunzător din partea conducerii echipei.

■

Echipa masculină de handbal a orașului Zagreb și-a început turneul în Suedia, jucînd la Malmoe cu o selecționată locală. Victoria a revenit cu scorul de 23—20 (12—10) handbaliștilor iugoslavi.

■

Boxerul nigerian Dick Tiger (fost campion mondial la categoriile mijlocie și semigrea) a încetat din viață în vîrstă de 42 de ani după o scurtă suferință. După ce a părăsit ringul profesionist, Tiger, bolnav, s-a retras în patria sa, în orașul natal Aba din sudul Nigeriei. Dick Tiger, pe numele său adevărat, Richard Ihetu, a învins, în dispute pentru titlurile mondiale, între alții, boxeri celebri ca Gene Fullmer, Joe Giardello și Emille Griffith.

■

Turneul masculin de handbal din R. D. Germană a continuat la Rostock cu partidele din etapa a 3-a. În cel mai echilibrat meci al zilei, reprezentativa Ungariei a învins la limită cu 13—12 (5—7) selecționata secundă a R. D. Germane. În celelalte două jocuri disputate s-au înregistrat următoarele rezultate: R.D. Germană (A) — Cehoslovacia 14—10 (7—4); Iugoslavia — Danemarca 22—16 (9—8). Clasament: 1. Iugoslavia — 6 p (golaveraj 58—42); 2. R. D. Germană (A) — 6 p (48—39); 3. R. D. Germană (B) — 2 p (47—47); 4. Ungaria — 2 p (37—42); 5. Cehoslovacia — 2 p (48—55); 6. Danemarca — 0 p.

LA HANOVRA, ÎN OPTIMILE DE FINALA ALE C.C.E. LA VOLEI

PENICILINA IAȘI — V.C. HANNOVER 3-1

În sala sporturilor din Hanovra 1200 de spectatori au urmărit prima partidă din cadrul optimilor de finală ale „Cupei campionilor europeni" dintre formațiile feminine de volei *Penicilina Iași* și *V.C. Hannover* (pentru a 15-a oară campioană a R.F.G.). După 108 minute de joc echilibrat, victoria a revenit campioanelor românce cu 3—1 (14, 9,—14, 12). Voleibalistele vest-germane au servit o replică neașteptat de hotărîtă Penicilinei Iași. De remarcat faptul că în primul set, după ce au condus cu 14—7, gazdele au fost egalate, pierzînd în prelungiri, iar în cel de-al treilea au avut, de asemenea, un avantaj substanțial (12—6) dar cu toate că au fost iarăși egalate ele au cîștigat de data aceasta, setul. La fel de disputat a fost și setul IV, care avea să fie ultimul, românce le jucînd excelent în final.

Din echipa ieșeană s-au remarcat *Aurelia Ichim, Florentina Itu, Ana Chirițescu* și *Carolina Hatură.*

TURNEUL DE BASCHET FEMININ DE LA SOFIA

Turneul internațional feminin de baschet de la Sofia a fost cîștigat de formația Spartak Moscova, care a întrecut în ultima zi cu scorul de 62—55 (35—29) prima reprezentativă a Bulgariei. Într-un alt joc al turneului, selecționata R.P.D. Coreene a învins cu 80—78 (40—34) echipa de tineret a Bulgariei.

RALIUL MONTE CARLO VA AVEA NOUĂ PUNCTE DE PLECARE

Raliul Monte Carlo, prima probă a campionatului internațional al raliurilor automobilistice pe anul 1972, se va desfășura între 21 și 29 ianuarie.

Regulamentul redactat inițial în luna noiembrie a fost modificat, în sensul anulării punctului de plecare Marrakech, din cauza numărului redus de angajați (numai 3). Este mai mult decît probabil că Marrakech nu va fi înlocuit cu alt oraș, astfel că diferitele itinerarii vor avea ca punct de start orașele Lisabona, Almeria, Atena, Frankfurt pe Main, Glasgow, Monte Carlo, Oslo, Reims și Varșovia.

Majoritatea concurenților au preferat itinerariul care pornește de la Almeria probabil și pentru motivul că Automobil Clubul local oferă anumite avantaje concurenților.

Printre automobiliștii angajați la viitoarea ediție a „Raliului Monte Carlo" se află cîștigătorul de anul trecut suedezul Ove Anderson, englezul Tony Fall, finlandezii Aaltonen și Makinen, francezii Piot și Therier.

TUREI A DEBUTAT VICTORIOS ÎN TURNEUL DE BOX DE LA HAVANA

HAVANA, 16 (Agerpres). — În sala „Coliseum" din Havana a început competiția internațională de box „Turneul prieteniei", la care participă tineri pugiliști din Bulgaria, R.D. Germană, Polonia, România, Ungaria, U.R.S.S. și Cuba.

În prima gală, pugilistul român *Alexandru Turei* (categoria semimuscă) l-a învins prin K.O. în repriza a doua pe Wolfgang Lieding (R.D Germană). Al doilea boxer român care a evoluat în gala inaugurală, **Cornel Dumitrescu** (categoria semiușoară) a pierdut la puncte în fața lui Lutz Heine (R.D. Germană). Au mai terminat învingători în prima reuniune Julio Rivera și Raul Castillo (Cuba), Eduard Dubeski (U.R.S.S.) și Jan Parafianowicz (Polonia).

ILIE NĂSTASE: „TENISUL NU SE POATE JUCA FĂRĂ SĂ RIȘTI"

(Urmare din pag. 1)

— Aproape toți sînt foarte de treabă pînă cînd îi bați. Atunci se cam supără, se enervează și, deși de regulă nu spun nimic, simți cîteva zile un gol între tine și ei. Asta fiindcă toți sîntem orgolioși. Doar Franulovici le pune parcă mai puțin la inimă decît ceilalți.

— Între voi izbucnește uneori un mic „război" psihologic?

— Da. La acest turneu s-a întîmplat așa ceva între mine și Richey. În timpul primului set, am zis nu știu ce, după o minge, iar el mi-a spus: „tacă-ți gura". A vrut probabil să mă enerveze. De fapt, fiecare a sperat că mă voi enerva în meciul cu el. După cîteva minute, l-am auzit pe Richey zicînd ceva și atunci i-am servit aceeași replică. Arbitrul avea să intervină: „Liniște Năstase" „Liniște Richey. În clipa aceea, am glumit, spunîndu-i arbitrului: „poate... domnule Năstase". El a recepționat gluma și peste puțin timp avea să anunțe ceva, întrebuințînd formula „domnule Năstase". Richey care nu pricepe o boabă franțuzește, dar e foarte curios, m-a întrebat imediat: „ce spune ce spune"?. „Zice, i-am răspuns, că eu sînt domn, iar tu nu". Asta l-a enervat foarte tare pe Richey, care, în unele momente, pare lipsit de simțul umorului. El are și alte ciudățenii. Nu se antrenează, de pildă, nici cu cel care îi va fi adversar peste 3 zile. Noi ceilalți nu ne antrenăm dimineața cu partenerul din aceeași seară. El îi evită pe cei ce urmează să-i întîlnească în următoarele 3 zile.

— Care dintre ei v-au felicitat imediat după victoria finală?

— Franulovici, Kodeș și Graebner. Smith mi-a strîns și el mîna, dar era foarte afectat.

— Ce-ai făcut în seara aceea după ultimul meci cu Smith?

— Eram în plină euforie și mi-am zis că voi ieși mai tîrziu în oraș, la o discoteică, să ascult muzică și să dansez. Abia după baie și după cină mi-am dat seama că de fapt eram complet epuizat. Așa încît am rămas la hotel.

— La ce hotel ați stat?

— La Hilton.

— Publicul din sala Pierre de Coubertin v-a simpatizat în mod special?

— Parcă. Stilul meu de joc place mai mult decît maniera cam mecanică a tenismenilor americani. M-au încurajat și mulți români aflați cu treburi în perioada aceea la Paris. În seara meciului cu Smith numai eu am introdus în sală vreo 25 de compatrioți.

— Fără inutilă modestie și fără orgoliu, pe ce loc vă considerați în ierarhia celor mai buni tenismeni ai lumii?

— Al cincilea. Anul trecut am fost al șaselea, dar în 1970 avusesem ceva mai puține succese decît anul acesta.

— 1971 a fost anul cel mai prodigios?

— Da. Am cîștigat 8 turnee individuale, am pierdut alte șase ca finalist. Toate au fost competiții open. În „Cupa Davis" a mers, de asemenea, foarte bine.

— Ce proiecte aveți?

— Să mă odihnesc. Nu vă închipuiți cîtă nevoie am de odihnă. Am să plec undeva la munte, să patinez din cînd în cînd, să mă plimb și să dorm. Fiindcă în curînd iar începe...

— Unde va fi începutul în 1972?

— La Baltimore, în S.U.A., la 7 ianuarie. Apoi la Londra la turneul organizat de firma Rothmans, apoi din nou în S.U.A.

— Circulă zvonul că vă veți căsători în curînd.

— Nu-i adevărat. Un om care peregrinează ca mine trebuie să se căsătorească abia spre sfîrșitul carierei.

FOTBAL meridiane

Corespondență specială din Londra

NU CREDEAM CĂ STEAUA...

Cînd mă gîndesc la managerii și antrenorii de fotbal, îmi aduc aminte, citeodată, de un desen animat numit **„Aventurile lui Pogo".** O dată, Pogo și prietenii lui se pierduseră fără nici o speranță în mlaștină, sub o ploaie torențială interminabilă. În disperare de cauză, ei au hotărît să aleagă un crocodil drept conducător al lor, pentru a-i scăpa din impas, dar, deodată, ploaia s-a oprit. Crocodilul, bineînțeles, a cerut să fie respectată hotărîrea, și cum ceilalți nu păreau de acord, el i-a pus la punct: **„În definitiv, de ce nu? Ați scăpat de ploie sub conducerea mea, nu-i așa?"**

Cazurile petrecute, anul acesta, cu Barcelona, Internazionale, Milan, Arsenal și West Bromwich Albion sînt, toate, destul de asemănătoare cu povestea de mai sus. **C.F. Barcelona,** unul din cele mai „sănătoase" cluburi din Europa, cu un mănunchi de jucători de clasă — **Rexach, Asensi, Marcial, Gallego** — a luat destul de multă apă la bord în acest sezon. Nu numai pentru că, în campionatul țării echipa nu mai conteză în lupta pentru titlu, dar, mai ales, pentru că a fost surprinzător eliminată din „Cupa Cupelor" de formația bucureșteană **Steaua** care nu credeam că va turbura somnul unor jucători ca aceia de la Barcelona. În plus, managerul echipei spaniole nu era altul decît **Rinus Michels** cel ce a cucerit, împreună cu Ajax, „Cupa campionilor europeni", părăsind apoi, pe neașteptate Amsterdamul pentru Barcelona. Acum, cînd citiți aceste rînduri, s-ar putea ca Michels să nu mai fie managerul lui „Barse", pentru că senor **Augustin Montal,** președintele clubului, a promis drastice „pedepse" tuturor.

La **Ajax** însă, unde a preluat conducerea echipei antrenorul român **Covaci,** totul este numai „lapte și miere". Ajax continuă să joace foarte bine, elimină din C.C.E. pe Olympique Marseille cu cea mai mare ușurință, dovedind că a trecut nu numai peste pierderea lui Michels dar și peste aceea a apărătorului și căpitanului de echipă iugoslavul Vasovic, întors în țara sa.

Arsenal, ultima cîștigătoare a Cupei și a campionatului englez al doilea club care a reușit, în secolul nostru să obțină „dubleul", l-a pierdut, în vară, pe admirabilul său antrenor, **Don Howe.** Fostul fundaș al lui **West Bromwich Albion** și al naționalei engleze s-a întors la vechiul său club, unde a devenit manager.

Mee, managerul Arsenalului, a adus un nou antrenor, pe **Steve Burtenshaw,** care se ocupase de echipa de rezerve. Dar West Bromwich are un sezon dezastruos, iar Arsenal unul mediocru. Vă puteți explica asta cum vreți! Eu consider echipa Arsenalului, cei mai pliticos „team" din cele care au realizat dubleul campionat-cupă, joacă foarte defensiv și a fost recompensat mult mai mult decît merita. În sezonul actual, am putut asista la o justă echilibrare a balanței.

În același timp la Inter, **Gianni Invernizzi,** un manager în vîrstă de 40 de ani, care a condus acum un an echipa de tineret a clubului, visează uneori că n-a părăsit încă minunatul loc din spatele cortinei, unde, așa cum mi-a mărturisit, a avut foarte multe satisfacții.

Brian GLANVILLE

POLIHRONIADE A REMIZAT CU CAMPIOANA MONDIALĂ

În „Memorialul Alehin", Florin Gheorghiu a obținut remiză în fața lui Petrosian

BELGRAD, 16 (Agerpres). — Ziua dinaintea ultimei runde a „Cupei campionilor europene" la șah, care se desfășoară la Vrnjaca Banja, a fost rezervată continuării partidelor întrerupte. Reprezentanta României, maestra *Elisabeta Polihroniade,* care avusese piesele negre în partida cu campioana mondială Nona Gaprindașvili, a convenit cu aceasta asupra remizei la mutarea 97, cînd era evident că nici una din ele nu poate obține victoria. Partidele Vokralova-Erenska, Konarkowska Sokolov-Gheorghieva și Veroczi-Vokralova s-au încheiat remiză.

Clasament: 1—2. Ivanka și Veroczi (ambele Ungaria) — 7 p; 3—4. *Polihroniade* (România), Gheorghieva (Bulgaria) — 6½ p; 5—7. Gaprindașvili (U.R.S.S.). Konarkowska-Sokolov (Iugoslavia), Vokralova (Cehoslovacia) 6 p etc.

*

Turneul internațional de la Moscova „Memorialul Alehin" a continuat cu partidele rundei a 15-a. Campionul mondial Boris Spasski l-a învins în 36 mutări pe Savon. A fost înregistrată remiza în partidele **Gheorghiu**-Petrosian, Karpov-Stein, Tal-Smislov, Uhlmann-Parma. Celelalte patru partide s-au întrerupt.

În clasament conduce Stein (U.R.S.S.) cu 10 p, secundat de Smislov și Karpov (ambii U.R.S.S.) cu cîte 9½ p. Campionul mondial Boris Spasski se află pe locurile 7—8 la egalitate cu Tal, cu cîte 8 p. Florin Gheorghiu (România) ocupă locul 14 cu 6½ p.

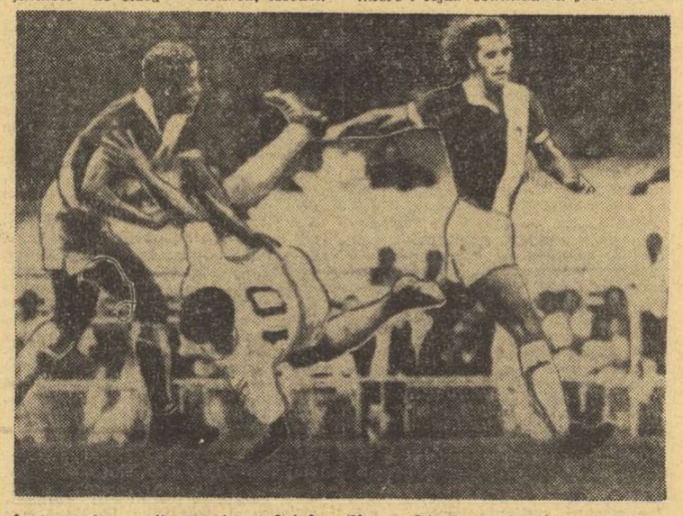

Înaintea începerii campionatului brazilian, echipele F. C. Santos și Vasco da Gama au susținut un meci amical pe Maracana, încheiat cu un rezultat alb (0—0). Iată-l pe Pele (cu nr. 10) căzut pe gazon, după ce a fost prins în „cleștele" a doi adversari

ȘTIRI ● REZULTATE

● Au început întrecerile turneului final al campionatului brazilian. În primul joc, disputat la Belo Horizonte, echipa locală Atletico a învins cu scorul de 1—0 (0—0) formația F.C. Sao Paulo. Golul victoriei a fost înscris în minutul 75 de Oldair.

● În semifinalele „Cupei Ligii engleze" la fotbal, echipa West Ham United a pierdut pe teren propriu cu scorul de 0—1 în fața formației Stoke City.

● Rezultate înregistrate în „Cupa Angliei" (turul II): Chesterfield — Burnley 1—0; Transmere — Mansfield 4—2; Exeter — Swansea 0—1.

FIȘIER *ANUL INTERNAȚIONAL 1971* (V)

AUGUST

3	**Eisenach:** R. D. Germană — Irak A	11—0 (5—0)	
4	**Buenos Aires:** Argentina — Chile A	1—0 (0—0)	
8	**Malmö:** Suedia — Norvegia	3—0 (2—0)	CS
11	**Gdansk:** Polonia — U.R.S.S. A	1—1 (1—0)	
15	**Guadalajara:** Mexic — R.D. Germană A	0—1 (0—1)	
	Reykjavik: Islanda — Japonia	2—0 (1—0)	
25	**Helsinki:** Finlanda — Norvegia A	1—1 (0—1)	CS

SEPTEMBRIE

1	**Budapesta:** Ungaria — Iugoslavia A	2—1 (0—1)	
4	**Viena:** Austria — Suedia A	1—0 (1—0)	CE
8	**Oslo:** Norvegia — Franța A	1—3 (0—2)	CE
	Hanovra: R.F. a Germaniei — Mexic A	5—0 (4—0)	
	Copenhaga: Danemarca — Finlanda A	0—0	CS
11	**Casablanca:** Maroc — Mexic A	2—1 (0—0)	
18	**Leipzig:** R.D. Germană — Mexic A	1—1 (0—0)	
	Moscova: U.R.S.S. — India A	5—0 (3—0)	
22	**Helsinki:** Finlanda — România A	0—4 (0—2)	CE
	Cracovia: Polonia — Turcia A	5—1 (1—0)	CE
	Moscova: U.R.S.S. — Irlanda de Nord A	1—0 (1—0)	CE
	Esztergom: Ungaria — Senegal A	3—0 (1—0)	
23	**Seul:** Malaezia — Japonia	3—0 (1—0)	TO
25	**Budapesta:** Ungaria — Bulgaria A	2—0 (0—0)	CE
	Genova: Italia — Mexic A	2—0 (0—0)	
	Berlin: R.D. Germană — Cehoslovacia A	1—1 (0—0)	
26	**Oslo:** Norvegia — Danemarca A	1—4 (1—3)	CS
	Zürich: Elveția — Turcia A	4—0 (4—0)	
30	**Salonic:** Grecia — Mexic A	0—1 (0—1)	

LEGENDA. — C.S.: Cupa Scandinaviei; T.O.: preliminariile turneului olimpic; C.E.: preliminariile campionatului Europei; celelalte jocuri au fost amicale (reprezentative A).

Din Almanahul SPORTUL '72 *veți afla cum puteți obține*

DOUĂ EXCURSII GRATUITE LA OLIMPIADA DE LA MÜNCHEN

Redacția și administrația: București, str. Vasile Conta nr. 16; telefoane: centrală 11.10.05, secția corespondenți 11.51.09, interurban 72 și 286; telex: sportrom buc. 180, Tiparul „I. P. Informația", București 40368

PROLETARI DIN TOATE ȚĂRILE, UNIȚI-VĂ!

Sportul

ZIAR AL CONSILIULUI NAȚIONAL PENTRU EDUCAȚIE FIZICĂ ȘI SPORT

ANUL XXVII — Nr. 6910 | 4 PAGINI 30 BANI | Sîmbătă 18 decembrie 1971

ÎNCHEIEREA LUCRĂRILOR SESIUNII MARII ADUNĂRI NAȚIONALE

Lucrările Marii Adunări Naționale au continuat ieri dimineața cu dezbaterea celorlalte proiecte de legi înscrise pe ordinea de zi a actualei sesiuni.

La sosirea în sala de ședințe, deputații și invitații au întîmpinat cu puternice aplauze pe tovarășii **Nicolae Ceaușescu, Emil Bodnaraș, Manea Mănescu, Paul Niculescu-Mizil, Gheorghe Pană, Gheorghe Rădulescu, Virgil Trofin, Ilie Verdeț, Maxim Berghianu, Florian Dănălache, Constantin Drăgan, Emil Drăgănescu, Janos Fazekas, Petre Lupu, Dumitru Popa, Leonte Răutu, Gheorghe Stoica, Vasile Vîlcu**, care au luat loc în loja din dreapta.

În loja din stînga se aflau membrii Consiliului de Stat.

După deschiderea lucrărilor ședinței, președintele Marii Adunări Naționale, tovarășul **Ștefan Voitec**, a dat cuvîntul deputatului **Iosif Banc**, vicepreședinte al Consiliului de Miniștri, ministrul agriculturii, industriei alimentare, silviculturii și apelor, care a prezentat expunerea la proiectul de lege a viei și vinului. Raportul comisiilor permanente ale Marii Adunări Naționale care au examinat acest proiect de lege a fost prezentat de deputatul **Dumitru Coliu**, președintele Comisiei pentru agricultură și silvicultură.

Proiectul de lege a fost discutat apoi pe articole și supus votului secret. **Marea Adunare Națională a aprobat cu amendamente Legea viei și vinului.**

La următorul punct de pe ordinea de zi, deputatul **Angelo Miculescu**, ministru secretar de stat la Ministerul Agriculturii, Industriei Alimentare, Silviculturii și Apelor, a prezentat expunerea la proiectul de lege pentru organizarea producerii și folosirii raționale a resurselor de nutreturi, iar deputatul **Vasile Marin**, vicepreședinte al Comisiei pentru agricultură și silvicultură, a prezentat raportul comisiilor permanente ale Marii Adunări Naționale care au examinat acest proiect de lege.

A urmat apoi discuția pe articole a proiectului de lege. Prin vot secret, **Marea Adunare Națională a aprobat Legea pentru organizarea producerii și folosirii raționale a resurselor de nutreturi.**

În continuare, deputatul **Ion Stănescu**, președintele Consiliului Securității Statului, a prezentat expunerea la proiectul de lege privind apărarea secretului de stat în Republica Socialistă România, iar deputatul **Aldea Militaru**, secretar al Comisiei pentru problemele de apărare, a prezentat raportul comisiilor care au examinat acest proiect de lege.

După discuția pe articole, **Marea Adunare Națională a aprobat prin vot secret Legea privind apărarea secretului de stat în Republica Socialistă România.**

După cum se știe, în prima parte a actualei sesiuni, Marea Adunare Națională a dezbătut proiectul de lege a cetățeniei române și a hotărît să amîne discutarea lui în vederea îmbunătățirii și completării proiectului. În ședința de ieri, deputatul **Mihai Ghelmegeanu**, vicepreședinte al Comisiei juridice, a prezentat raportul Comisiei cu privire la acest proiect de lege, refăcut și completat potrivit celor indicate de Marea Adunare Națională.

În noua sa redactare, proiectul de lege a fost discutat pe articole și supus votului secret. Cu un amendament făcut la discuția pe articole, **Marea Adunare Națională a aprobat Legea cetățeniei române.**

La următorul punct de pe ordinea de zi, **Marea Adunare Națională a votat Legea pentru prelungirea aplicării Legii nr. 22/1967 privind unele măsuri de perfecționare a conducerii și planificării economiei naționale, pînă la 31 decembrie 1972**, dată pînă la care se vor prezenta Marii Adunări Naționale proiectele de legi necesare perfecționării în continuare a conducerii și planificării economiei naționale.

Apoi, deputatul **Gheorghe Tudor**, vicepreședinte al Comisiei juridice, a prezentat raportul Comisiei la proiectul de lege privind modificarea articolului 73, alineatul 3, din Constituția Republicii Socialiste România.

Prin vot secret, **Marea Adunare Națională a aprobat Legea privind modificarea articolului 73, alineatul 3, din Constituția Republicii Socialiste România**, care va avea următorul cuprins:

„Președintele, prim-vicepreședintele și vicepreședinții Consiliului de Miniștri, precum și alți membri ai Consiliului de Miniștri prevăzuți de lege alcătuiesc Biroul Permanent al Consiliului de Miniștri".

Trecîndu-se la ultimul punct de pe ordinea de zi, deputatul **Constantin Stătescu**, secretarul Consiliului de Stat, a prezentat expunerea la proiectele de legi pentru aprobarea decretelor cu putere de lege, emise de Consiliul de Stat de la sesiunea precedentă a Marii Adunări Naționale. Raportul comisiei juridice la aceste proiecte de legi a fost expus de deputatul **Traian Ionașcu, președintele comisiei.**

Marea Adunare Națională a aprobat, prin vot secret, decretele cu putere de lege emise de Consiliul de Stat.

La amiază, o dată cu încheierea acestei ultime ședințe plenare, lucrările celei de-a VII-a sesiuni a Marii Adunări Naționale au luat sfîrșit.

Cuvîntul de încheiere a lucrărilor sesiunii a fost rostit de tovarășul **Ștefan Voitec**, președintele Marii Adunări Naționale.

(Agerpres)

MIINE LA BUCUREȘTI ȘI PLOIEȘTI

DOUĂ ATRACTIVE RESTANȚE ÎN DIVIZIA A LA FOTBAL: RAPID-A.S.A. TG. MUREȘ ȘI PETROLUL-U.T.A.

NEAGU în luptă cu apărătorii clujeni. Fază de la ultimul meci de campionat al giuleștenilor, cu „U". Atacantul rapidist se va găsi mîine în fața defensivei organizate de un „maestru al genului", TIBERIU BONE
Foto: Theo MACARSCHI

Încă puțin și fotbalul nostru, la eșalonul lui cel mai înalt — divizia A — își va consuma în două manșe (mîine și miercuri) și „etapa restanțelor". Încă puțin, și ultimii actori vor părăsi imensa scenă de iarbă după ce vor fi rostit, firește, ultimele replici, punînd, astfel, punct unei stagiuni încărcate și retrăgîndu-se în culise pînă la primăvară cînd, de abia atunci, va fi din nou soare în inimile sutelor de mii de iubitori ai sportului rege.

Dintre cele cinci formații **(U.T.A., A.S. Armata Tg. Mureș, Steagul roșu, Rapid, Petrolul)** rămase pe afiș, doar aceea a feroviarilor bucureșteni figurează în program cu o dublă reprezentație: mîine, cu A.S.A., la București și miercuri, cu Steagul roșu, la Brașov.

Judecînd la modul teoretic, rapidiștii pot totaliza 18 puncte, urcînd sus de tot, foarte aproape de loja liderului, poziție oricum mai conformă cu valoarea lotului pe care-l alcătuiesc. Numai că pentru atingerea acestui țel se impune o condiție și anume aceea ca măcar acum, în ceasul al 12-lea al turului acești „copii teribili" să devină fotbaliști maturi, să-și vadă cu mai multă seriozitate de joc, singura modalitate sănătoasă de exprimare a adevăratului potențial, unica manieră în stare să-i ferească de penibilele momente, cum au fost și acelea traversate de rapidiști în repriza a doua a meciului cu Tottenham. O revizuire de atitudine a Rapidului în cîmpul de joc apare cu atît mai necesară cu cît, este știut, Răducanu, Pop, Boc, precum și toți ceilalți care, miercuri, și-au dat frîu liber nervilor, au adus prejudicii morale nu numai clubului lor, ci întregului soccer românesc, pe care l-a reprezentat în Cupa U.E.F.A.

Dar o dată închisă această paranteză — pe care în numele eticii sportive am considerat-o absolut necesară — să observăm, mai departe, că RAPIDULUI nu-i va fi de loc simplu să adauge cele

G. NICOLAESCU

(Continuare în pag. a 3-a)

A LUAT SFÎRȘIT C.C.E. DE ȘAH

POLIHRONIADE PE PRIMUL LOC ALĂTURI DE IVANKA ȘI VERÖCZI

BELGRAD 17 (Agerpres). — A treia ediție a „Cupei campioanelor europene" la șah, desfășurată în localitatea iugoslavă Vrnjacka Banja, s-a încheiat cu victoria, la egalitate, a trei maestre: **Elisabeta Polihroniade (România), Maria Ivanka și Suzana Veröczi (ambele din Ungaria)**, care au totalizat fiecare cîte 7,5 puncte din 11 posibile.

Campioana României, Elisabeta Polihroniade, a obținut astfel un succes remarcabil în acest turneu, la care au participat nu numai cele mai bune șahiste din Europa, dar și campioana lumii, Nona Gaprindașvili. Din cele 11 partide susținute, maestra română a cîști-

(Continuare în pag. a 4-a)

MECIUL DE HOCHEI ROMÂNIA — UNGARIA (juniori) VA AVEA LOC AZI

Ieri, în meci amical: Sofia-Dinamo 5-3

Deoarece, în ultimul moment, selecționata de hochei (juniori) a Ungariei nu a putut face deplasarea cu avionul spre București, primul joc România — Ungaria (juniori), programat ieri seara pe patinoarul artificial „23 August" a fost decalat cu 24 de ore, întîlnirea urmînd să aibă loc azi de la ora 17,30.

Cu toate acestea, spectatorii care s-au deplasat la patinoar nu au făcut acest lucru degeaba. Aflată în drum spre Galați, unde, azi și mîine va întîlni divizionara A Dunărea selecționata de hochei a Sofiei a jucat ieri seara la București cu formația Dinamo, întărită cu cîțiva jucători de la Steaua. Meciul s-a încheiat cu victoria oaspeților: 5—3 (2—0, 2—2, 1—1), prin punctele marcate de Mihailov (3), Gherasimov, Bicivarov, respectiv de Boldescu, Mihăilescu, Steinberg.

BIATLONIȘTII ROMÂNI ÎNVINGĂTORI ÎN ELVEȚIA

Biatloniștii români care se pregătesc pentru J.O. de la Sapporo și-au inaugurat sezonul competițional participînd la o întrecere organizată în localitatea Braunwald din Elveția. La startul acestui prim concurs au fost prezente echipele R. D. Germane, Franței și țării gazdă.

Cursa individuală, disputată pe distanța de 16,5 km, a fost cîștigată de francezul Daniel Claudon, al patrulea clasat la C.M. din 1971. Principalul favorit, campionul mondial Dieter Speer (R.D.G.) a ocupat doar locul 4, datorită unei trageri slabe. Biatloniștii noștri s-au comportat bine obținînd **locul 3 prin G. Vilmoș și 6 prin V. Fontana.**

Iată rezultatele probei individuale: 1. D. Claudon (Fr.) 1 h 13:13,0 (3 minute penalizare). 2. J. Meissner (R.D.G.) 1 h 14:35 (2 m.p.), 3. **G. Vilmoș (România) 1 h 15:05 (2 m.p.)**, 4. Dieter Speer (R.D.G.) 1 h 16:50 (7 m.p.), 5. R. Arpin (Fr.) 1 h 17:49 (7 m.p.), 6. **V. Fontana (România) 1 h 18:32 (4 m.p.)**, 10. **C. Carabela (România) 1 h 21:31 (7 m.p.)**; (33 concurenți).

În proba de ștafetă echipa noastră a făcut o cursă foarte bună și a terminat victorioasă. Echipa Franței, clasată pe locul doi, a sosit doar cu 12 secunde mai tîrziu, întrecînd cu 1,30 min. formația R. D. Germane.

DE MIINE, ÎN CAPITALĂ

CINCI MARI MAEȘTRI INTERNAȚIONALI

în echipele participante la turneul preliminar al Campionatului european de șah pe echipe

De mîine în aula Institutului de petrol, gaze și geologie, gazdă primitoare și tradițională a concursurilor de șah, se vor întrece echipele Austriei, Bulgariei și României, componentele grupei a 5-a, preliminare, a campionatului european (formația Suediei, a patra competitoare, s-a declarat forfait).

Vom asista, fără îndoială, la o întrecere interesantă, al cărui clou îl constituie cele două întîlniri dintre reprezentativele României și Bulgariei, candidatele principale la primul loc, care asigură promovarea în turneul final din 1973.

Selecționata bulgară se prezintă cu un lot foarte puternic, avînd 3 mari maeștri la primele mese, **Bobotov, Tringov** și **Pidevski**, și încă 6 maeștri internaționali: **Minev, Kolarov, Radulov, Spiridonov, Peev** și **Popov**. Cîte un mare maestru figurează în echipele Austriei **(Robatsch)** și României **(Gheorghiu)**. Austriecii mai au cîțiva jucători cunoscuți, **Dückstein, Harachek, Praemashuber**, participanți frecvenți la turnee internaționale.

Prima rundă începe duminică, la ora 16. Ca arbitri ai competiției vor funcționa **Gh. Moldoveanu** și **M. Anghel.**

PE MICUL ECRAN

Azi: ora 19 — Interviu în studio cu mestrul emerit al sportului Ilie Năstase;

Mîine: ora 14 Concurs internațional de gimnastică modernă (înregistrare de la Szombathely)

ora 15,10: Handbal masculin Cehoslovacia — România (înregistrare de la Bratislava)

ora 22,25: Box. Polonia—România (înregistrare de la Opole — partea I)

Luni ora 22,45: Box. Polonia — România (înregistrare de la Opole — partea a II-a).

FINALELE DE GIMNASTICĂ MODERNĂ

MARIA PREDA — CAMPIOANĂ ABSOLUTĂ LA MAESTRE

Campionatul național de gimnastică modernă s-a încheiat aseară cu evoluția maestrelor, ale căror exerciții au fost urmărite de un mare număr de spectatori. Cele mai bune maestre ale țării au oferit un spectacol plăcut, interesant, cu multe execuții de un apreciabil nivel tehnic. În absența campioanei de acum un an, Victoria Vîlcu, lupta pentru titlu a angajat trei tinere sportive — Maria Preda, Carmen Bucaciuc și Sabina Șerbănescu. Cu un start bun (9,20 la exercițiul impus cu panglică) Maria Preda a evoluat constant bine, cu fiecare aparat și-a adăugat noi zecimi de punct prețioase, cîștigînd detașat titlul de campioană a țării la categoria maestre, precum și locul I la toate cele 5 probe ale finalei. O victorie ce răsplătește meritat o muncă sîrguincioasă, concretizată în fiecare concurs în comportări meritorii. Sincere felicitări elevei Liceului nr. 35 și antrenoarei Livia Grama care o pregătește de ani de zile. O frumoasă impresie a lăsat și cealaltă candidată la titlu, Carmen Bucaciuc, care se remarcă îndeosebi prin expresivitate și bună acrobatică. Sabina Șerbănescu, cu execuții corecte și cu un exercițiu la cerc care s-a situat peste toate celelalte prezentate în concurs, nu a beneficiat întotdeauna de o apreciere judicioasă a arbitrajului.

În ansamblu, unii specialiști apreciază ediția din acest an a maestrelor ca de un nivel mai scăzut în comparație cu cele din anii precedenți. De remarcat că dintre cele 13 concurente înscrise s-au prezentat la primul aparat doar 10 și au încheiat întrecerea 8 sportive! Mihaela Nicolăescu (Locomotiva) și Doina Constantinescu (Politehnica) s-au retras după ce au fost notate cu 7,05 și, respectiv, 6,75 la exercițiul impus cu panglică!

Rezultate tehnice: **individual compus** — Maria Preda (Liceul nr. 35) 46,80 (campioană republicană pe 1971), Carmen Bucaciuc (Șc. sp. 2) 46,10, Sabina Șerbănescu (I.E.F.S.) 44,35; **panglică** — Preda 9,20, Bucaciuc 9,00, Rodica Pintea (Șc. sp. 2) 8,40; **coardă** — Preda 9,25, Bucaciuc 9,05, Pintea 8,65; **minge** — Preda 9,35, Bucaciuc 9,20, Șerbănescu 9,05; **cerc** — Preda 9,40, Bucaciuc 9,40, Șerbănescu 9,15; **exercițiu fără obiect** — Preda 9,60, Bucaciuc 9,45, Șerbănescu 9,15.

MARIA PREDA

În cursul dimineții a continuat întrecerea gimnastelor de categoria a II-a de clasificare, care au prezentat cîte un exercițiu liber ales. Dată fiind posibilitatea oferită sportivelor de a evolua cu exerciții

Constantin MACOVEI

(Continuare în pag. a 2-a)

ILIE NĂSTASE, ELISABETA LAZĂR ȘI CAROL CORBU CÎȘTIGĂTORI AI „CUPEI FEDERAȚIEI"

După cum s-a mai anunțat, „CUPA FEDERAȚIEI" va fi acordată celui mai bun sportiv din fiecare ramură, în baza clasamentului primilor 10 sportivi ai anului 1971, care va fi stabilit de federațiile de specialitate și ca urmare a sugestiilor primite de la iubitorii fiecărei discipline.

Întrucît aceste clasamente au fost alcătuite, ele vor fi publicate în ziarul nostru cu începere de azi.

TENIS

1. ILIE NĂSTASE (Steaua), **2. Ion Țiriac**, **3. Petre Mărmureanu** (Steaua), **4. Ionel Santeiu** (Construcții București), **5. Agneta Kun** (Construcții București), **6. Sever Dron** (Dinamo), **7. Judith Dibar** (Dinamo), **8. Toma Ovici** (Progresul), **9. Viorel Marcu** (Dinamo), **10. Traian Marcu** (Steagul roșu Brașov).

CANOTAJ

1. ELISABETA LAZĂR (U. T. Arad), **2. Ioana Tudoran** (Dinamo), **3. Mitana Botez** (Voința București), **4. Doina Bărdaș** (Voința București), **5. Ștefan Tudor** (Dinamo), **6. Petre Ceapura** (Dinamo), **7. Emeric Tușa** (Dinamo), **8. Dumitru Ivanov** (Dinamo), **9. Ilie Oanță** (Dinamo), **10. Dumitru Grumezescu** (Dinamo).

ATLETISM

1. CAROL CORBU (Steaua), **2. Cornelia Popescu** (Rapid), **3. Csaba Dosa** (I. P. Tg. Mureș), **4. Ileana Silai** (C.S.M. Cluj), **5. Argentina Menis** (Dinamo), **6. Valeria Bufanu** (Rapid), **7. Viorica Viscopoleanu** (Steaua), **8. Lia Manoliu** (Metalul), **9. Olimpia Cataramă** (C.S.O.C. Mușcel), **10. Valentina Cioltan** (Flacăra Suceava).

IERI, LA AEROPORTUL OTOPENI,

AU SOSIT ECHIPELE REPREZENTATIVE DE BASCHET ȘI VOLEI ALE R.P. CHINEZE

Oaspeții chinezi și gazdele lor, la cîteva minute de la aterizarea avionului
Foto: Dragoș NEAGU

După efectuarea unui turneu în Republica Populară Albania, ieri pe aeroportul Otopeni, au sosit loturile reprezentative de baschet și de volei ale Republicii Populare Chineze. Conducătorul delegației sportivilor țării prietene este tovarășul **Țiu Gen-y**, secretar general adjunct al Federației sporturilor din întreaga Chină, responsabil cu sportul de masă, iar adjuncți, tovarășii **Co Cen-lin**, responsabilul grupei de volei de la Institutul de cultură fizică și **Cen Genhai**, responsabilul grupei de baschet de la același institut și fost căpitan al echipei de baschet a R.P. Chineze. În întîmpinarea oaspeților au venit la aeroport, profesor **dr. Leon Teodorescu**, rectorul I.E.F.S., vicepreședinte al C.N.E.F.S., **dr. Petre Dumitrescu**, președintele Federației române de volei, **Ioan Păun**, șeful secției relații internaționale a C.N.E.F.S., **Aurel Dobincă**, secretar general al F.R. Volei reprezentanți ai federațiilor de baschet și volei, Tovarășul Leon Teodorescu a urat bun venit solilor sportivi din Republica Populară Chineză, exprimîndu-și bucuria și convingerea că în timpul turneelor din țara noastră, legăturile de prietenie între oaspeți și sportivii români se vor cimenta într-o și mai mare măsură. La primire au fost prezenți **Uan Țeniuen**, consilier, și **Lu Ci-sin**, prim-secretar al ambasadei chineze din București.

În cursul dimineții de astăzi, echipa reprezentativă de volei a R.P. Chineze s-a deplasat la Piatra Neamț pentru a susține două întîlniri amicale cu tricolorii noștri, iar cea de baschet, la Tg. Mureș, după care va mai susține alte partide la Cluj, Satu Mare și Oradea.

In campionatul feminin de volei

MEDICINA — CONSTRUCTORUL 3-1

Studentele, după ce au cîștigat relativ ușor primele două seturi, au făcut imprudența de a se relaxa în cel de al III-lea set. De acest fapt au profitat tinerele jucătoare de la Constructorul, care și-au adjudecat setul. Studentele se impun în cele din urmă și cîștigă cu 3—1. (9, 11, —14, 9).

Ședința de lucru a Comisiei Centrale de medicină sportivă

Ieri a avut loc ședința Comisiei Centrale de medicină sportivă, la care au participat: tov. **Emil Ghibu**, vicepreședinte al C.N.E.F.S., reprezentanți ai Ministerului Sănătății, consilieri ai C.N.E.F.S., secretarul C.O.R.

Dr. **Ioan Drăgan**, directorul Centrului de medicină sportivă a prezentat o informare privind stadiul actual și planul de măsuri în domeniul medico-sportiv al pregătirilor olimpice. Discuțiile au scos în evidență realizările, dar și o serie de lipsuri a căror remediere se impune de urgență. A fost adoptat un plan de măsuri concret pînă la J.O. de la München.

DOUĂ EXCURSII GRATUITE LA OLIMPIADA DE LA MÜNCHEN

Vor fi oferite cititorilor Almanahului **SPORTUL '72**

NATAȚIE

NAȚIONALELE JUNIORILOR

PENTRU PRIMA DATĂ ÎN BAZIN ACOPERIT

Ultima mare competiție internă de înot a anului constituie cea din urmă posibilitate de corecturi în tabelele de recorduri ale țării. Începînd de luni dimineață, cei mai buni juniori, reprezentînd 17 cluburi și asociații sportive (recordul îl deține Dinamo cu 23 de înotători), avînd îndeplinite baremurile impuse de federația de specialitate, vor urca pe blocstarturile piscinei (50 m) „23 August" din Capitală. Timp de patru zile, ei își vor disputa cele 58 de titluri republicane de juniori (mari și mici) puse în joc.

Așadar, o plăcută reîntîlnire cu *Eugen Almer* și *Anca Groza*, cu *Mircea Hohoiu*, *Gheorghe Lupu*, *Anca Georgescu* sau *Zeno Oprițescu*, componenți ai echipelor reprezentative, unii dintre aceștia multipli recordmani și campioni de seniori ai României.

Organizatorii au prevăzut în program 8 reuniuni cu serii (dimineața de la ora 10,30) și finale (după-amiaza de la ora 17,30) în fiecare zi. Succesiunea acestora, atît la juniorii mari cît și la cei mici va fi următoarea.

LUNI: 100 m liber (b+f), 100 m bras (b+f); 200 m mixt (b+f); 4x100 m mixt, serii contracronometru (b+f);

MARȚI: 400 m liber (b+f); 100 m spate (b+f), 100 m delfin (b+f); 4x200 m liber, serii contracronometru (b);

MIERCURI: 200 m liber (b+f); 200 m bras (b+f); 400 m mixt și 4x100 m liber, serii contracronometru (b+f);

JOI: 200 m spate (b+f); 200 m delfin (b+f); 800 m liber (f) și 1500 m liber (b), serii contracronometru.

O importantă prevedere a regulamentului: fiecare secție care a înscris în concurs mai mult de 4 înotători va fi obligată să alcătuiască cel puțin o ștafetă, absența acestuia ducînd la eliminarea tuturor sportivilor din concurs.

Mircea Hohoiu, *recordmanul spatiștilor, va fi prezent la naționalele juniorilor*

DE CE ÎI VĂDUVIM PE FONDIȘTI?

Ideea rîndurilor de față ne-a fost sugerată de o recentă discuție cu antrenoarea *Magda Negrea*, care ne mărturisea că de multe luni așteaptă un concurs axat pe probe lungi (800 m și 1500 m), tipice actualei perioade de pregătire. *„Nu de altceva* — spunea cunoscuta tehniciană a clubului Dinamo, *dar recordul de senioare al probei de 1500 m liber datează din 1969 și este de 20:10,1 (reșițeanca Daniela Coroiu), iar Anca Groza, de pildă, face la antrenament deseori două-trei serii pe această distanță, în care „merge" regulat sub 20 de minute!"*

Adevărul este că exact ca în anii trecuți, organizatorii concursurilor din Capitală (fără nici un fel de excepție) fac dovada nu numai a lipsei de imaginație — oare cîți ani vor trebui să mai treacă pentru a putea urmări, de pildă, o ștafetă de 100x100 m sau chiar mai mult? — dar și a unei greșite conduite metodice în alcătuirea programelor fiecărui miting. Fără să iasă din tipicul obișnuit, toate concursurile prezintă invariabil — indiferent de vîrsta competitorilor — probe de 50 m, 100 m și 200 m în procedeele respective și doar rareori curse de 400 m și 800 m. Dacă pentru perioadele în care înotătorii se află înscriși în curba ascendentă a formei lor sportive, în preajma unor competiții importante, asemenea întreceri sînt cele mai recomandabile, în schimb, pentru lunile de serioase acumulări cantitative, de înot lung cum le place antrenorilor să le numească, sînt necesare, în primul rînd, probele de durată, unde pot fi verificate mai bine gradul de rezistență al înotătorului, posibilitățile sale de efort prelungit.

Exceptînd cursele din competiții oficiale, dacă vom număra toate probele lungi dintr-un an, în care sportivii noștri să-și poată verifica calitățile de fondiști, ne vor fi suficiente (nu este nici o exagerare) degetele unei singure mîini! Oare nu constituie și aceasta una din explicațiile atît de slabelor cifre, pe care sportivii noștri le înregistrează la 400 m, 800 m și 1500 m craul, sau la 400 m mixt, unde diferențele dintre recordurile țării și cele europene, de pildă, sînt încă exagerat de mari? Așteptăm, în primul rînd, părerile antrenorilor, cei care ar trebui să-și impună cu precădere opiniile și în această direcție.

Rubrică redactată de
Adrian VASILIU

SCRIMA

Din viața secțiilor

MEDICINA TG. MUREȘ, ÎN PRAGUL ANIVERSĂRII A 25 ANI DE EXISTENȚĂ

Unica secție de scrimă din județul Mureș este cea care funcționează în cadrul Clubului sportiv Medicina din Tg. Mureș, secție care se pregătește să sărbătorească un sfert de veac de existență.

„Înființată în anul 1946, **ne spune președintele secției, conf. dr. Alexandru Dienes, care deține această funcție de la începuturile ei** — secția de scrimă a clubului nostru a avut rezultate cu care ne putem mîndri. Inimosul antrenor conf. univ. Andrei Kakucs a crescut, în această perioadă, o serie de trăgători ce au reprezentat cu cinste culorile clubului în campionatele naționale și pe cele ale țării în campionatele mondiale. Ne amintim cu satisfacție de titlul de campion mondial de tineret cu care s-a întors de la Teheran spadasinul Anton Pongrac care este și azi component de bază al echipei noastre de spadă, clasată pe locul 3 în campionatul republican de divizia A.

În afară de echipa de spadă, secția noastră mai are în divizia B două echipe de floretă (fete și băieți). O a patra echipă, cea de sabie, se pregătește să urce treptele ierarhiei alături de formațiile diviziionare".

— Cine se ocupă de pregătirea scrimerilor?

— Profesorul Andrei Kakucs. El are în secție 50 sportivi legitimați din care 45 activi. Pe lîngă aceștia mai are în pregătire 39 de copii din care 18 avansați și 21 începători.

Președintele secției ne furnizează în continuare și alte amănunte privind activitatea secției:

— Materiale și echipament avem, în general. Ne-ar trebui, totuși, un aparat electric. Ne lipsesc, de asemenea, lamele de calitate pe care nu avem de unde să le procurăm, deși dispunem de fonduri. Aș mai aminti, aici, situația în care se află sabrerul Andrei Zajzon, unul din talentații sportivi ai secției. El este controlor de calitate la fabrica de confecții, dar lucrează în trei schimburi. Poate că el va găsi înțelegerea conducerii întreprinderii ca să-l utilizeze într-un singur schimb.

— Perspective?

— Cu ocazia împlinirii unui sfert de veac de existență se va organiza o festivitate, urmată de un concurs la care vom invita și alte secții din țară. Pentru viitorul campionat ne propunem să continuăm lupta pentru promovare în divizia A cu echipele de floretă și să ne impunem cu cea de sabie.

Constantin ALBU — coresp. județean

CRISTINA BALABAN SPUNE ADIO PISCINEI DE CONCURS

Multipla campioană și recordmană națională a țării, Cristina Balaban, una dintre cele mai bune specialiste europene ale procedeului „spate" din anii 1965—1967, medaliată cu bronz la C.E. din 1966 (Utrecht) a probei de 100 m, și-a anunțat retragerea definitivă din activitatea competițională și trecerea ei în rîndurile antrenorilor clubului Dinamo. Federația de specialitate a pregătit, cu prilejul campionatelor naționale de juniori ce vor avea loc în săptămîna următoare, o frumoasă festivitate în cinstea acestei meritoase sportive.

PISCINE

ECHIPELE ZEISS JENA ÎN JUDEȚUL PRAHOVA

Echipele de popice (feminină și masculină) ale clubului B.S.G. Zeiss din Jena (R.D. Germană) au început turneul în țara noastră jucînd în județul Prahova. Echipa feminină (divizia A) **Petrolul Băicoi** a întrecut formația oaspete cu 2549—2361 p d. Formația masculină Zeiss a jucat la Ploiești cu echipa **Dacia** (campionatul județean) pe care a întrecut-o cu 4855—4822 p d.

A. VASILESCU, coresp.

TENIS DE MASĂ

ÎN CAMPIONATUL DE CALIFICARE: ECHIPELE FEMININE SE VOR ÎNTÎLNI LA BUCUREȘTI, IAR CELE MASCULINE LA IAȘI

La sfîrșitul acestei luni este programat campionatul de calificare al echipelor de tenis de masă, seniori și senioare. Competiția formațiilor masculine este programată la Iași, în zilele de 27—28—29 decembrie, iar întrecerea feminină, la București, în zilele de 26 și 27 decembrie.

GIMNASTICA

MARIA PREDA — CAMPIOANĂ

(Urmare din pag. 1)

mai aproape de posibilitățile lor reale, nivelul concursului a fost ceva mai ridicat decît în prima zi, cînd gimnastele au executat exerciții impuse. Așa cum era de așteptat, echipa Școlii sportive nr. 2 din Capitală a concurat cu multă dezinvoltură, Mihaela Volintir, Marina Frumosu, Mioara Cozia și Mariana State alcătuind o garnitură capabilă de rezultate și mai bune. Această formație a obținut cu ușurință primul loc, toate cele patru gimnaste clasîndu-se între primele șase la individual compus. Locul secund a revenit gimnastelor de la Viitorul București, care au avut cele mai bune concurente în Dana Encuțescu și Maria Alexandru. Pentru cel de al treilea loc lupta s-a dat între o altă formație bucureșteană, Școala sportivă nr. 1, și Școala sportivă Brăila. În cele din urmă, ambele echipe s-au clasat la egalitate, ele fiind departajate de rezultatul obținut la exercițiile impuse.

Titlul de campioană la individual a fost cîștigat de Mihaela Volintir, care la exercițiul liber ales a obținut nota 9. Principala sa adversară, colega de club Marina Frumosu, a fost notată doar cu 8,30, motiv pentru care a trebuit să cedeze și locul al doilea Danei Encuțescu, revelația zilei. Mai menționăm că Adriana Angelescu (Sc sp. Ploiești), ratînd de două ori la exercițiul cu coardă, s-a clasat abia pe locul 5. Rezultate tehnice: **echipe** — Șc. sp. 2 Buc. 76,85 p, Viitorul Buc. 74,95 p, Șc. sp. Brăila 71,85 p, Șc. sp. 1 Buc. 71,85 p, Șc. sp. Ploiești 71,45 p, Universitatea Timișoara 66,90 **individual compus** — Mihaela Volintir 26,00 p, Dana Encuțescu 25,35 p, Marina Frumosu 25,30 p, Mioara Cozia 25,25 p, Adriana Angelescu 24,95 p, Mariana State 24,00 p.

PRIN GRIJA CONDUCERII DE PARTID ȘI DE STAT

PESTE 2 000 DE ELEVI VOR FACE POPAS ÎN TABERELE SPORTIVE ALE VACANȚEI DE IARNĂ

Începînd de marți, după ultima oră de curs, elevii din școlile de toate gradele vor intra în vacanța de iarnă. Pînă la 10 ianuarie anul viitor, ei vor fi beneficiarii unei etape de odihnă, absolut necesară după un prim trimestru de învățătură, cu excelente rezultate, pentru cei mai mulți. Va fi o etapă de odihnă activă pe care elevii și-o vor petrece într-un mod cît mai interesant, evident după gusturi și preferințe.

Cum este și firesc sportul va rămîne în continuare strîns legat de programul de activitate a elevilor noștri, ca o modalitate directă de refacere fizică, de destindere, de împrospătare a forțelor în vederea etapelor de învățătură care vor urma. Noțiunea de activitate sportivă va avea drept corespondent o suită de concursuri și competiții organizate la nivelul claselor și al școlilor, pe localități sau la scară republicană, unele tradiționale, altele specifice sezonului alb. Din această suită nu vor lipsi „zonele" diviziilor școlare și de juniori la baschet și volei, concursul de sărituri în apă programat la Oradea (20—23 decembrie), „Cupa speranțelor" pentru urmașii lui d'Artagnan ce va avea loc la București (20—23 decembrie), finalele campionatelor republicane de juniori mari la scrimă care se vor desfășura în continuare (24—26 decembrie) tot în Capitală, „Cupa speranțelor" la natație — Cluj (24—26 decembrie) etc.

★

Un capitol important al apropiatei vacanțe de iarnă a elevilor îl vor constitui taberele sportive — care își vor deschide porțile la 22 decembrie unele, la 27 decembrie altele — organizate în comun de Ministerul Învățămîntului, C.C. al U.T.C. și Consiliul Național al Organizației Pionierilor pentru acei elevi care s-au remarcat la învățătură și în competițiile din primul trimestru de școală. O primă subliniere: **numărul elevilor care vor participa la taberele sportive ale vacanței școlare de iarnă va fi de 2 250, cu peste 600 mai mult decît cifra anului precedent. Este o dovadă concretă a grijii pe care partidul și statul nostru o acordă activității sportive a elevilor, formării unor generații sănătoase și robuste, capabile să reprezinte schimbul de mîine în multe discipline sportive, majoritatea olimpice.**

Pentru elevii din școlile sportive **de cultură generală** și liceele cu program de educație fizică, principala tabără sportivă a vacanței de iarnă își va avea sediul în stațiunea de munte **Păltiniș-Sibiu.** Ea va găzdui peste 300 de elevi specializați în atletism, gimnastică, fotbal și handbal. Zăpada abundentă care s-a așternut peste Cibin va însemna o invitație ispititoare pe pîrtii, la activități în aer liber.

În ordinea capacității de găzduire urmează tabăra de la **Posada-Prahova** (260), apoi cele de la **Călimănești** și **Olănești,** ambele cu același efectiv — 185. Tabere cu un număr apreciabil de participanți vor mai funcționa la **Predeal** (158), **Lacul Roșu** (153), **Balvanyos-Covasna** (160), **Sinaia** (108), **Izvoare-Maramureș** (76). De relevat faptul că în șiragul de tabere sportive de vacanță apar și nume noi: **Voina-Argeș, Cărbunari-Maramureș** etc.

★

Un grup de alte tabere școlare de iarnă își așteaptă ca oaspeți elevi din școlile sportive cuprinse în rețeaua învățămîntului profesional și tehnic și din liceele de specialitate. Prima dintre acestea, ca importanță, va ființa la **Govora-Vîlcea,** cu un număr de aproape 300 de participanți — atleți, boxeri, halterofili, luptători și tineri judoka. Tot pe valea Oltului, la **Călimănești** va funcționa o a doua tabără în care vor fi prezenți peste 100 de elevi reprezentînd aproximativ aceleași discipline sportive. În fine, la cabana **Cheișoara** de lîngă Rîșnov (județul Brașov) și la **Predeal** vor exista cîte o tabără rezervată în exclusivitate schiorilor.

Ceea ce se cuvine a remarca în legătură cu prezența în programul apropiatei vacanțe de iarnă a atîtor tabere sportive este **preocuparea organelor de resort ale Ministerului Învățămîntului de a le asigura la conducere cadre didactice cu o vastă experiență pedagogică, profesori totodată cu o recunoscută competență pe planul pregătirii tehnice și organizatorice. Cîteva exemple: prof. Teodosia Mihu (Păltiniș-Sibiu), prof. Dezideriu Blayer (Lacul Roșu), prof. Gheorghe Cordea (Izvoare-Maramureș), prof. Gheorghe Tești (Posada-Prahova), prof. Constantin Popa (Olănești-Vîlcea), prof. Ilona Micloș (Predeal) etc.**

Este desigur o garanție a reușitei taberelor școlare din această vacanță de iarnă în care elevii participanți vor avea posibilitatea să practice disciplina cărela i s-au consacrat, să fie de asemenea prezenți într-o bogată activitate cultural-educativă cu caracter de destindere dar și de instruire.

La reușita taberelor sportive școlare susamintite, **o contribuție deloc neglijabilă și-o pot aduce organele și organizațiile sportive** (cluburi, mari asociații sportive) de la care se așteaptă o largă colaborare în ceea ce privește organizarea unor întreceri pe plan local, dotarea cu unele materiale sportive și bineînțeles unde va fi cazul sprijin tehnic și organizatoric. Asemenea inițiative, dacă ne amintim bine, au existat și în anii precedenți ele fiind primite cu bucurie de către elevii și profesorii repartizați în tabere. **Într-un cuvînt este de dorit ca toți factorii cu răspundere în ceea ce privește creșterea și educația tineretului școlar să dovedească și cu acest prilej multă mobilitate, să-și aducă contribuția, încă din start, la reușita acțiunilor ce sînt proiectate.**

★

O tabără de un fel deosebit va fi organizată sub egida Secției sport-turism a C.C. al U.T.C. Este vorba de tabăra de la Săcele-Brașov rezervată președinților asociațiilor sportive din școli, unități care își desfășoară activitatea sub îndrumarea U.T.C.

Prima serie — de la 20—30 decembrie — va fi deschisă președinților din asociațiile sportive ale școlilor profesionale și liceelor de specialitate, cu participarea a 600 de tineri. În seria a II-a, între 2—8 ianuarie 1972, la Săcele vor face popas alți 650 de președinți de asociații sportive reprezentînd liceele de cultură generală.

Este o inițiativă frumoasă pe care C.C. al U.T.C. o reînnoiește de mai mulți ani încoace, destinată să răsplătească eforturile celor mai destoinici activiști sportivi din școli, totodată să-i îndrume pe firul unei activități și mai rodnice la nivelul claselor și anilor de studii. Faptul că în tabăra de la Săcele vor exista posibilități multiple de a practica sportul (terenuri și săli de sport precum și un bogat material adecvat) **reprezintă un convingător atu în succesul acestei acțiuni. Să notăm în același timp că la Săcele elevii președinți de asociații sportive vor avea prilejul să facă un foarte util schimb de experiență, că ei vor avea ca oaspeți o serie de sportivi de frunte ai țării, că vor vizita unele obiective industriale și culturale locale sau din împrejurimi. Vom avea astfel un tablou mai complet al perspectivei ce li se oferă celor 1 250 de cadre de conducere a activității sportive școlare.**

În ce ne privește, ținem să transmitem tuturor elevilor prezenți în aceste multiple acțiuni sportive ale vacanței de iarnă, mult succes! Îi asigurăm că — la fel ca și în anii precedenți — ne vom afla în mijlocul lor, pentru a surprinde cele mai inedite momente din viața lor, pentru a prezenta pe larg cronica frumoaselor zile care îi așteaptă. Deci, pe curînd!...

Tiberiu STAMA

CUM COLABORAȚI PENTRU CREȘTEREA SPORTIVILOR DE PERFORMANȚĂ?

O întrebare adresată unor factori cu răspunderi în această direcție, din orașul Ploiești

Nu arareori ne-a fost dat să întîlnim în raidurile noastre prin diferite orașe din țară, divergențe născute între cluburile de performanță, școli sportive, licee cu program de educație fizică și licee de cultură generală cu activitate sportivă susținută. În general, problema capătă două aspecte: mai întîi, cel al ariilor de selecție, iar apoi, cînd elevii au ajuns la un grad de specializare notabil, apare disputa între aceste unități în privința folosirii sub culorile proprii, a elevilor juniori. Asupra acestor neconcordanțe, cît și a căilor de rezolvare a lor, am cerut părerile unor persoane cu atribuții în mișcarea sportivă din orașul Ploiești, unde se află cîteva unități de acest gen.

CREȘTEREA PROPRIILOR ELEMENTE — O SOLUȚIE NEEXPLOATATĂ PE DEPLIN

ARTUR HOFFMAN, metodist al clubului Petrolul: **„La nivelul orașului Ploiești, se adaugă triunghiului Petrolul — Școala Sportivă — Liceul cu program și Liceul nr. 2, cu rezultate notabile în activitatea sportivă. Din păcate, la anumite discipline sportive (mai ales la atletism, unde goana după obținerea punctelor determină o concurență uneori neprincipială), apar disensiuni care nu folosesc nimănui. Se pare însă că lucrurile se află pe un drum bun. Prin existența diviziilor școlare, liceele de cultură generală nu mai sînt interesate de copiii claselor V—VIII, pe care îi cedează, pentru pregătire, școlilor sportive. Acești elevi susțin examenele de admitere la Liceul cu secție sportivă și în caz de reușită, își continuă aici activitatea. Restul elevilor sportivi se orientează spre celelalte licee, care au început să se specializeze în anumite sporturi. În cazul Liceului 2, accentul cade și pe creșterea propriilor elemente, fiind deja înființată o clasă a V-a cu profil de volei. În privința clubului Petrolul, selecționarea de la o vîrstă fragedă, creșterea și pregătirea propriilor elemente, rămîne o soluție neexploatată încă la maximum. Există mult prea mulți copii la Ploiești pentru a se intra în concurență cu Școala sportivă. Rămîne doar să-i căutăm ca să-i găsim..."**

SPECIALIZAREA ȘCOLILOR PE SPORTURI — IATĂ REZOLVAREA!

PETRE COMĂNICIU — directorul Liceului nr. 2 Ploiești: **„Există sporturi pe care școlile nu au posibilități (bază materială, specialiști) de a le dezvolta: natația, scrima, șahul, judo-ul, călăria. Clubul Petrolul încearcă să se orienteze, în principal, spre aceste sporturi, pentru care nu are concurență la nivelul orașului nostru. În schimb, atletismul, voleiul, handbalul, baschetul încep să devină specialități ale școlilor și liceelor. În ceea ce ne privește, lucrurile iau un alt aspect nepălcut. Elevii noștri apără în același timp și culorile Școlii sportive. Nu este normal ca „rivalitatea" să fie susținută de elevii aceleiași școli. Trebuie așadar grăbită și, mai ales, acceptată de toată lumea, specializarea fiecărui liceu pe anumite ramuri sportive, în funcție de baza materială, specialiștii, dar mai ales de rezultatele obținute. Ar fi astfel posibile, cu bune rezultate, schimburile de elemente și colaborarea interșcoli. Repercusiuni favorabile ar apare și în repartiția rațională a profesorilor de specialitate, care în mare măsură, prezintă anomalii".**

EXISTĂ CONDIȚII PENTRU O COLABORARE FRUCTUOASĂ

ANASTASIA VASILIU, director al Liceului nr. 1, cu secție sportivă: **„Consider că liceul nostru a devenit o unitate sportivă independentă, cu activități multiple, care nu mai au nevoie de un sprijin exterior. Relațiile noastre cu alte unități ale sportului școlar și de performanță din oraș au căpătat aspectul colaborării, fără a exista divergențe nocive. Pe acest plan rămîn de rezolvat însă o seamă de lucruri, cum ar fi de exemplu, faptul că asociațiile sportive ar trebui să ne ceară adeziunea, sau măcar să ne anunțe că unii dintre elevii noștri apără culorile lor. De asemenea, clubul Petrolul ne-ar putea închiria sau chiar oferi, de două ori pe săptămînă, un culoar al bazinului acoperit, pentru a organiza cursuri de inițiere și a efectua multilateral pregătirea sportivilor de performanță ai liceului. În privința bazei de selecție, profesorii noștri de specialitate pregătesc copiii talentați din Școala generală nr. 27. Bineînțeles, dacă reușesc la examenul de admitere, ei ne vin, în mare măsură, deja formați. Aceasta este o formă eficientă de colaborare cu alte școli".**

★

Ne mărginim la a reda aceste trei opinii — avizate — ale unor oameni în direct contact cu realitățile sportului școlar și de performanță din orașul Ploiești. Considerăm că ele sînt grăitoare asupra problemei pe care am pus-o în discuție. Dorim să tragem doar o concluzie: aceea că, departe de a deveni divergențe, relațiile dintre unitățile răspunzătoare de creșterea viitorilor sportivi de performanță, pot și trebuie să se transforme în eforturi conjugate pentru atingerea acestui scop.

Radu TIMOFTE

BASCHET

O ETAPĂ CE POATE TULBURA SAU... LIMPEZI APELE

După excelentul joc Steaua—Dinamo — capul de afiș al etapei precedente — cele două fruntașe ale clasamentului se deplasează în provincie. Prima, la Galați, unde va trebui să reziste elanului studenților, care se află... acasă. Dinamo, în dorința de a nu pierde contactul imediat cu primul loc, va face tot posibilul să termine cu succes întîlnirea de la Tg. Mureș, Victoria le este cel puțin tot atît de necesară și baschetbaliștilor de la I.C.H.F. (aflați pe poziția a treia, la egalitate de puncte cu Dinamo), într-un meci cu un final imprevizibil — cel de la București cu ambițioșii universitari din Timișoara. Tot deschis, fără favorită, este derbyul clujean. Universitatea (locul VI) — Politehnica (locul VII), ambele cu același număr de puncte — 11. Un meci cu consecințe directe asupra ultimului loc în clasament — așadar, deosebit de strîns — este cel dintre I.E.F.S. și Voința. În cea de a șasea și ultima partidă a etapei a VIII-a — întîlnire doar aparent „de mijlocul clasamentului" — o eventuală victorie a Politehnicii București în meciul cu Rapid o poate menține pe prima în plutonul celor care talonează locurile fruntașe. Ceea ce, cu siguranță, viitorii ingineri nu vor uita. Dar și feroviarii au nevoie de două puncte ca de aer... De altfel, în această săptămînă, ei au pregătit cu mare atenție meciul, iar noul lor antrenor, Al. Fodor, a încercat mai multe combinații tactice vizînd anihilarea eficacității oamenilor înalți de la Politehnica și îndeosebi a lui Popa, cogeterul studenților. *„Mizez pe marea experiență a jucătorilor mei"* — ne-a declarat în final Al. Fodor.

OLTENIȚA: SALĂ DE SPORT NU NUMAI ÎN SCRIPTE!

Oltenița are o echipă de fotbal în divizia B, în jurul căreia există multă animație. Este echipa asociației sportive a șantierelor navale. De la oameni cu munci de răspundere, pînă la simpli cetățeni, toți se bucură și suferă pentru echipa lor. La Oltenița există însă și alți sportivi: boxeri, luptători, rugbyști, voleibaliști, jucători de șah și tenis de masă. Din păcate, prezența lor în viața sportivă a orașului se poate constata mai mult în evidența asociației, decît pe teren sau în sală. Secția de lupte a S.N.O. s-a autodesființat la începutul anului. Dacă în localitate există, totuși, cîțiva luptători, aceștia sînt ai asociației sportive Mecanizarea și sînt pregătiți de antrenorul Victor Popescu. Acesta ne spunea cu regret că a transferat secția de la Urziceni la Oltenița, atras de sala despre care i s-a spus că-i oferă condiții bune de pregătire. Asupra acestor „condiții" vom reveni.

Antrenorul de box Boris Moscalciuc, salarizat cu o normă întreagă pînă astă vară, lucrează acum în producție, și — în aceste condiții — se ocupă de elevii săi cînd poate. Dacă în 1969 secția sa a organizat 21 de gale, iar în 1970 — 16, anul acesta pugiliștii de la S.N.O. s-au întîlnit doar cu cei din Tîrgoviște. Întrecerile dotate cu „Cupa 16 Februarie" și etapa județeană a campionatelor de seniori au fost organizate de Consiliul sindical județean și, respectiv, C.J.E.F.S. Ilfov.

Ce se întîmplă cu secția de rugby? Președintele asociației, Marin Miculeasa, ne-a relatat cîteva din necazurile sale. La venirea sa în conducerea asociației, a găsit un sold de... 37 lei! Secția de lupte era deja desființată. „Fără sprijinul concret al C.J.E.F.S. și al Consiliului sindical județean, e greu să supraviețuim. Lotul de rugby, de pildă, e foarte numeros. Numai într-o singură deplasare a echipei, la Pitești, am cheltuit cu transportul 3000 de lei. Dacă în 1972 nu vom fi sprijiniți, nu văd cum am putea opri dezintegrarea secției".

Pentru că sîntem în pragul iernii, să vedem în ce stare se află sala de antrenament a S.N.O. Dimensiunea ei (18X11) permite pregătirea în bune condiții a boxerilor și luptătorilor. Pot fi găzduiți aci și voleibaliștii, după cum își pot face antrenamentul, în sezonul rece, fotbaliștii și rugbyștii. Din păcate, aspectul acestei săli, pe care multe alte asociații și-ar dori-o, te indispune de cum îi deschizi ușa. Plouă pe parchet (și, ce parchet bun!) prin cîteva orificii în tavan. Igrasia a ajuns la un stat de om. Baia nu funcționează, iar celelalte instalații sanitare sînt necorespunzătoare. Se spune că anul trecut C.J.E.F.S. Ilfov a virat 37.000 de lei, dar asociația a folosit banii pentru reparații la stadionul de fotbal. „În 1971 — precizează președintele asociației — nu s-au prevăzut fonduri pentru repararea sălii, dar pentru anul viitor ne-am asigurat sumele necesare". Numai dacă banilor nu li se vor da alte întrebuințări, conform obiceiului...

Cornel ROMAN

ROMÂNIA FILM ANUNȚĂ:

ÎN CURÎND pe ecrane

„LOVE STORY"

După romanul lui Erich Segal

„...Ce-ar fi de spus în legătură cu o fată de 25 de ani care a murit? Că era frumoasă. Și inteligentă. Că-i plăceau Mozart și Bach. Și The Beatles. Și eu..."

„...Nu știu pentru ce, am repetat atunci ceea ce învățasem de mult de la frumoasa fată ce murise: — „DACĂ IUBEȘTI NU-I NEVOIE DE SCUZE PENTRU NIMIC, NICIODATĂ...".

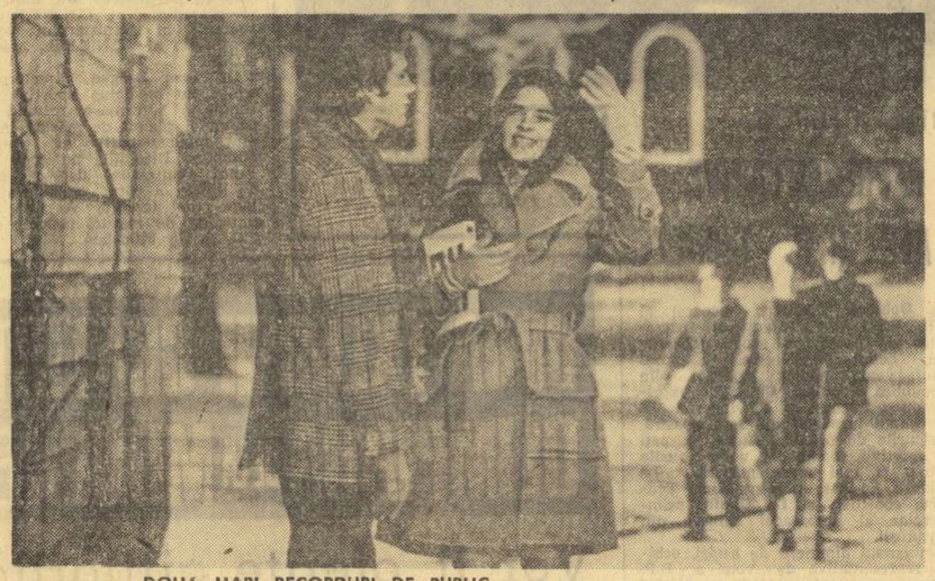

DOUĂ MARI RECORDURI DE PUBLIC:
ROMANUL LOVE STORY: PESTE 100.000.000 CITITORI
FILMUL LOVE STORY: ZECI DE MILIOANE DE SPECTATORI...

Luni 20 decembrie 1971, în sala Dalles, la orele 12:

„ASISTENȚA TEHNICĂ A SPORTIVILOR DE ÎNALTĂ PERFORMANȚĂ"

Centrul de cercetări științifice al C.N.E.F.S. și Consiliul municipal pentru educație fizică și sport în colaborare cu Universitatea populară București, anunță lecția cu tema:

„Asistența tehnică a sportivilor de înaltă performanță" din cadrul lectoratului central. Expunerea va fi făcută de către prof. Corneliu Răduț și va avea loc în sala Dalles, luni 20 decembrie 1971, orele 12.00.

Va urma un film artistic.

fotbal

DOUĂ ATRACTIVE RESTANȚE IN DIVIZIA A

(Urmare din pag. 1)

patru puncte de care vorbeam la actuala zestre (14 p) destul de sărăcă. Nu-i va fi ușor, întrucît și adversara ei de mîine — A.S. ARMATA TG. MUREȘ — situată în prima jumătate a clasamentului, aspiră la un loc fruntaș, veleitate poate întrucîtva exagerată pentru o fostă divizionară B, dar, altfel, pe deplin firească din punctul de vedere al foarte talentaților tineri Hajnal, Bölöni, Fazekaș, atît de conștienți de resursele lor. Și, cum ambele combatante și-au fixat ca obiectiv, la sfîrșitul turului, cifra de 18 puncte, nu ne rămîne decît să vedem care dintre ele își va onora pretențiile.

Ploieștiul așteaptă cu justificat interes restanța PETROLUL — U.T.A. Echipa prahoveană a clacat serios (vezi rezultatul cu Jiul: 0—1, acasă) într-un moment (după punctul luat lui Dinamo, la București) în care nimeni nu putea anticipa insuccesul și acum are mare nevoie de o victorie. Pentru a sălta de pe locul 14 pe locul 12 în clasament, cu alte cuvinte pentru o iarnă mai liniștită.

Și-atunci, în această conjunctură prielnică, muncii calculate, lucide, a proaspătului antrenor emerit Ilie Oană, îi va fi mai ușor să pregătească în tihnă asaltul sezonului de primăvară.

Dar, mîine, la Ploiești, pe banca alăturată Petrolului va sta, de asemenea, un antrenor emerit, l-am numit pe Nicolae Dumitrescu, cel care, cu pricepere și migală, a făcut din U.T.A. o echipă de talie europeană. Onorîndu-și cum se cuvine cartea de vizită, formația textilistă s-a reinstalat, după prima restanță, în fruntea clasamentului, așteptînd acum, calmă, senină, confruntarea ei cu Petrolul. Și cum și în teren se vor afla fotbaliști proaspăt încununați cu titlul de maestru emerit, ne referim la Lereter, Mihai Ionescu și Mocanu, sperăm ca și jocul să se situeze la înălțime.

CLASAMENT

1. U.T.A.	14	8	4	2	31—14	20
2. SPORT CLUB BACĂU	15	8	3	4	29—18	19
3. „U" CLUJ	15	8	2	5	24—15	18
4. F. C. ARGEȘ	15	9	0	6	26—22	18
5. STEAUA	15	5	6	4	18—13	16
6. DINAMO	15	6	4	5	23—19	16
7. A. S. ARMATA	14	5	6	3	15—14	16
8. STEAGUL ROȘU	14	5	5	4	14—10	15
9. JIUL	15	5	5	5	14—16	15
10. RAPID	13	6	2	5	18—15	14
11. UNIV. CRAIOVA	15	5	4	6	18—20	14
12. POLITEHNICA	15	4	5	6	17—22	13
13. FARUL	15	5	3	7	14—20	13
14. PETROLUL	14	5	2	7	8—20	12
15. CRIȘUL	15	2	4	9	5—22	8
16. C.F.R. CLUJ	15	1	5	9	11—25	7

MUNCA ȘI MAREA DRAGOSTE PENTRU FOTBAL, SINGURELE „SECRETE" ALE ANTRENORILOR EMERIȚI NICOLAE DUMITRESCU ȘI ILIE OANĂ

Doi vechi slujitori ai fotbalului, **Nicolae Dumitrescu**, de la U.T.A., și **Ilie Oană**, de la Petrolul, și-au văzut onorată munca lor neobosită pentru progresul acestui sport cu înaltele distincții de **antrenori emeriți**. Este o răsplată pe deplin meritată pentru îndelungata lor activitate pe terenurile de fotbal, în anii de tinerețe ca valoroși jucători, selecționați și în echipa națională, și apoi ca excelenți antrenori, care au contribuit la ridicarea unor noi generații de sportivi apreciați. Și unul și altul sînt, în același timp, exemple de modestie, de comportament, atît în lumea stadioanelor, cît și în viața de toate zilele.

Faptul că încă doi antrenori au primit înalta distincție reliefează, de fapt, și progresele fotbalului românesc, care și-a cîștigat un loc de frunte în arena internațională, prin talentul jucătorilor, dar și prin munca celor care se ocupă zi de zi de creșterea măiestriei lor, de sădirea în rîndurile lor a spiritului de disciplină, a dragostei pentru fotbal.

Convorbirile pe care le-am avut cu cei doi proaspeți antrenori emeriți ne-au furnizat materialele din această pagină, pline de învățăminte pentru toți iubitorii fotbalului.

„CLIMATUL DE LA U.T.A. NU L-AȘ MAI PUTEA GĂSI ÎN ALTĂ PARTE"

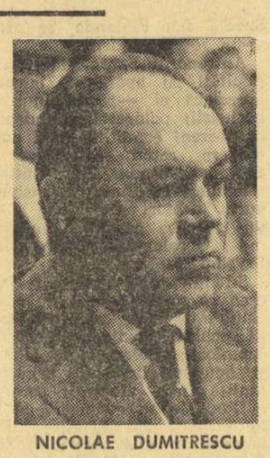

NICOLAE DUMITRESCU

• *Născut la 8 decembrie 1921 la București.*

• *Studii: liceul.*

• *Căsătorit: are un copil, Adina, în vîrstă de 15 ani, elevă de liceu.*

• *Decorat cu: Ordinul Muncii clasa a III-a. A fost, de asemenea, distins cu diploma „Merite sportive", cu Diploma de onoare a Consiliului Național pentru Educație Fizică și Sport și cu titlul de maestru al sportului (ca jucător).*

• *De 15 ori selecționat în echipa națională.*

• *Ca jucător a fost legitimat la Sportul studențesc (1938—1946) și U.T.A. (1946—1955).*

• *Este antrenor la clubul U.T.A. din anul 1956.*

• *Performanțe ca antrenor: cîștigarea de către U.T.A. a campionatului în edițiile 1968—1969 și 1969—1970; calificarea echipei arădene în sferturile de finală ale „Cupei U.E.F.A.", în actuala ei ediție.*

— Așadar, stimate tovarășe Dumitrescu, cînd și în ce împrejurări ați venit la Arad?

— În august 1946. Eram legitimat la Sportul studențesc, unde îl aveam ca antrenor pe Coloman Braun. Cînd mi s-a făcut propunerea de a mă transfera la Arad. Am acceptat oferta, deoarece doream să joc într-o echipă mare, cum era U.T.A. pe vremea aceea, care îi avea în rîndurile sale pe Lorant, Toth, Bonyhadi, Vass, Farmati, Reinhardt și mult regretatul Petschovschi.

— Ați plecat în orașul de pe Mureș pentru un timp limitat, sau cu gîndul de a vă stabili acolo pentru mai multă vreme?

— Am luat drumul Aradului cu intenția de a reveni în Capitală după o anumită perioadă. Ideea de a rămîne definitiv în acest oraș s-a conturat ulterior. Deși eram bucureștean de origine, m-a atras mai mult viața liniștită, ponderată, a Aradului. Între timp, mi-am întemeiat aici o familie, s-a născut fetița.

— Putem, desigur, deduce din opțiunea dv. că și adaptarea pe plan fotbalistic la U.T.A. s-a făcut în cele mai bune condițiuni...

— Într-adevăr, am fost bine primit și mi-a fost astfel destul de ușor să mă adaptez noii mele echipe. Am căutat, bineînțeles, să mă impun de la început prin joc și cred că am reușit acest lucru. Mi s-a încredințat postul de inter stînga, în care am evoluat timp de un an, avîndu-l lîngă mine, ca extremă pe Toth. După plecarea acestuia, în 1947, am fost trecut în locul lui, jucînd fără întrerupere pe aripa stîngă, pînă la retragerea de pe gazon.

— Care s-a produs, parcă, după cît ne aducem aminte, prin 1955...

— Exact. Am pus, cum se spune, bocancii în cui la vîrsta de 34 de ani, în plină activitate. As mai fi putut continua să joc, dar mi-am zis că e mai bine să mă opresc la timp, decît să devin mai tîrziu ținta unor critici sau ironii, cum — din păcate — se mai întîmplă cu alți fotbaliști, care sînt judecați de o parte a spectatorilor numai după criteriul vîrstei.

— Cum s-a realizat trecerea de la activitatea de jucător la aceea de antrenor?

— Fără dificultăți. Îndrăgisem din primii ani de fotbal meseria de antrenor, iar calificarea necesară pentru exercitarea ei o obținusem încă din anul 1949. Așa încît, conducerea clubului U.T.A. mi-a încredințat cu încredere, în anul 1956, conducerea tehnică a echipelor de juniori. M-am ocupat de acești tineri jucători timp de patru ani, perioadă în care U.T.A. a cîștigat de două ori titlul de campioană a țării la juniori (edițiile 1957—1958 și 1958—1959). După aceea, în 1960, prin plecarea antrenorului Coloman Braun, de la care am avut multe de învățat, am trecut la echipa întîi, la cîrma căreia mă aflu și în prezent.

— Care au fost satisfacțiile cele mai mari ca jucător?

— Am avut mai multe satisfacții. Una din ele mi-a oferit-o selecționarea, pentru prima oară, în echipa națională, cu prilejul Balcaniadei de la Tirana, în acel meci de neuitat cu reprezentativa Albaniei, cîștigat de noi cu scorul de 4—0. Alte satisfacții le-am trăit împreună cu echipa mea de club, U.T.A., în cele patru ediții de campionat pe care le-a dominat, cucerind titlul național precum și în cei doi ani în care a cîștigat „Cupa României".

— Dar ca antrenor?

— N-au lipsit, nici în această ipostază, satisfacțiile. Lîngă cele două titluri cîștigate de echipa de juniori, pregătită de mine, s-au mai adăugat două cucerite de echipa mare a clubului de cînd mă aflu la conducerea ei tehnică. O mare bucurie am trăit-o și atunci cînd selecționata de juniori a țării (la pregătirea căreia am contribuit alături de colegul Gh. Ola) a cîștigat Turneul U.E.F.A. din 1962, de la București. În sfîrșit, chiar zilele trecute, am trăit din nou momente copleșitoare pentru mine la aflarea știrii că mi s-a atribuit titlul de antrenor emerit.

— Ați avut — probabil — în activitatea dv. dedicată fotbalului și momente mai grele. Care au fost ele?

— Cred că dificultățile cele mai mari le-am întîmpinat între anii 1962—1964, cînd U.T.A., trecută prin multiple transformări s-a salvat cu greu de la retrogradare.

— În fotbalul nostru sînt, din nefericire, extrem de rare cazurile în care antrenorii se pot menține la aceeași echipă o perioadă mai lungă de timp. Cum ați reușit să rămîneți 15 ani antrenor la U.T.A. (dintre care ultimii 11 la echipa mare), **în pofida chiar a unor momente mai grele în viața formației pe care o pregătiți?**

— As fi putut și eu pleca pe la alte echipe, căci oferte am avut destule. Am preferat, totuși, să rămîn la U.T.A., fiindcă aici există un climat cum poate nu l-aș mai găsi în altă parte. În toți acești ani de cînd sînt antrenor nu s-a întîmplat să ajung la diferende cu cei aflați în conducerea clubului și nici nu m-am putut plînge vreodată că cineva ar încerca să se amestece în treburile care intră exclusiv în competența mea. Chiar și în momentele mai grele prin care a trecut echipa, nu mi s-a adus nici un repros din partea nimănui. Am pus cu toții umărul și am reușit să depășim dificultățile.

— Raporturile cu jucătorii au fost întotdeauna la fel de bune?

— Da. Am avut grijă să-mi cresc bine jucătorii, i-am păstrat și am acordat încrederea necesară celor ce mi-au dovedit că iubesc cu adevărat fotbalul. În schimb, cei ce nu vedeau în acest sport altceva decît un mijloc de cîștig ușor, s-au eliminat singuri.

Fără să mă laud, simt o adevărată mîndrie că mulți jucători pe care i-am crescut eu la U.T.A. au ajuns adevărate valori, fiind selecționați în loturile naționale, cum e cazul cu Koszka, Igna, Pîrcălab, Axente, Domide și alții. O mare mulțumire mi-a oferit-o și reafirmarea la U.T.A. a unor jucători ca Pojoni, Lereter și Petescu, care la o vîrstă demnă de respectat continuă să aibă evoluții remarcabile.

— Ce proiecte de viitor aveți?

— Doresc un singur lucru: să pregătesc în continuare jucători și echipe care să poată reprezenta cu cinste fotbalul românesc în arena internațională.

— Vă mulțumesc și vă doresc mult succes!

Constantin FIRĂNESCU

O VIAȚĂ DĂRUITĂ UNUI CLUB

— De peste trei decenii v-ați contopit viața cu clubul ce poartă azi numele de Petrolul. Este un caz rar...

— De tînăr mi-a plăcut să fiu stabil, să nu schimb locurile de activitate. Dacă, uneori, am lipsit din mijlocul celor ce m-au crescut ca jucător și, apoi, am format, la rîndul meu, fotbaliști, de fiecare dată am revenit cu toată dragostea.

— Desigur că sacul e plin, că fiecare succes și decepție merită mai mult timp și spațiu pentru a fi povestite. Pe care le socotiți mai deosebite?

— Din activitatea de jucător, mă voi opri la trei momente. **Primul:** la șaptesprezece ani și jumătate am debutat în echipa I a Juventusului, debut care a coincis cu un meci împotriva Ripensiei Timișoara. În poarta Ripensiei era celebrul Pavlovici. Eu am făcut un joc bun, și portarul timișorean a fost nevoit să scoată de 4 ori baloanele trimise de mine în plasă. **Al doilea:** după o jumătate de an l-am înlocuit pe Bindea, jucătorul considerat de mine ca fiind cea mai bună extremă ce a avut-o România. În reprezentativa țării — în partida cu Ungaria, ca adversari i-am avut atunci pe frații Sarosi, pe Zsengeller, pe Toth, pe Kincses — jucătorii ce au format marea echipă a Ungariei. **Al treilea moment:** încheierea activității fotbalistice printr-un joc internațional: Petrolul — Vasas Budapesta (4—1). Am făcut, cu toate că aveam 33 de ani, poate, cel mai bun joc din cariera mea. Am marcat ultimul gol. În acel moment, am hotărît să mă retrag din activitatea competițională, dar am rămas ca antrenor la același club.

Ca antrenor — pe primul plan au apărut dificultățile și, apoi, după trudă îndelungată și migăloasă, bucuriile. Voi începe cu ultimele. Cele două tricouri de campioni și „Cupa" aduse în orașul „aurului negru", rezultatele bune ale reprezentativei României (al cărui antrenor eram) realizate în fața unor echipe ca Portugalia, Ungaria, Cehoslovacia, Uruguay ș.a. mi-au creat, ca și colegilor și elevilor mei, clipe, chiar zile de-a rîndul, de neuitat. Dar, cum viața nu-i o șosea plată, fără nici un obstacol, am traversat și perioade dificile. Una dintre ele n-o voi uita toată viața. Este aceea a tristului și inexplicabilului meci de la Zürich. De aceea, nici un alt rezultat al echipei naționale nu avea să mă bucure atît, ca acel 1—0 obținut apoi, la Lausanne, în fața aceleiași Elveții. Se dovedise — dacă mai era nevoie — caracterul accidental al eșecului de la Zürich.

— Sînteți adeptul realizărilor imediate sau al celor mai de lungă durată?

— Sînt antrenor de 20 de ani. În aceste două decenii de activitate, fie că m-am găsit la Petrolul, fie că am fost la lotul național sau la Panseraikos, PREOCUPAREA MEA PRINCIPALĂ A FOST ACEEA DE A FORMA JUCĂTORI ȘI DE A RECONSTRUI FORMAȚII. Poate o să mire, dar eu n-am antrenat încă o echipă formată, clădită pe baze solide, care să reziste, doar cu mici retușuri, ani îndelungați. Trecerile mele, de la Petrolul la federație și invers, au dus uneori la instabilități și de fiecare dată eram nevoit să reiau activitatea aproape de la capăt. S-a întîmplat așa, fiindcă au existat diferențe de concepție în clădirea unui lot, a unui „11" — capabil să facă o „cursă lungă". Concepții diferite s-au manifestat într-o măsură mai mare sau mai mică, cu fiecare revenire la Ploiești. Cu toate că a trebuit să muncesc foarte mult, sînt totuși mulțumit, fiindcă am reușit să construiesc acel „11" ce a adus două tricouri de campioni la Ploiești, acel team rămînînd încă în amintirile nu numai ale suporterilor clubului, ci și ale amatorilor sportului cu balonul rotund din toată țara. Și acum mai aud vorbindu-se în termeni elogioși despre stabilitatea formației, a evoluției ei constante la un nivel superior, care, oriunde juca, delecta pe spectatori. Acea echipă n-a răsărit peste noapte, ci a fost rodul unei munci de mii de ore de antrenament și stabilirea unor relații prietenești, aproape frățești, între jucători. E cazul să reamintesc numele celor care o compuneau: Marosi, Roman, Pahonțu, Marinescu, Neacșu, Topșa, Marin Marcel, regretatul Tabarcea, frații Munteanu, Bădulescu, Zaharia, Badea, Dridea I, Florea, Drăgan. După cum se vede, marea majoritate au crescut pe terenurile Ploieștiului și au dat totul pentru echipă.

— Ați început un nou episod la Petrolul. Sperați ca echipa să revină pe primul plan al soccerului autohton?

— Ca de fiecare dată, și în aceste zile, cred că Ploieștiul va avea o formație mare. Lotul este format, după cum se știe de toată lumea, din foarte mulți tineri crescuți de Dumitrescu, la centrul de copii al clubului. Toți sînt talentați, dar a forța pregătirea lor de dragul unor rezultate spectaculoase ar însemna să ridic un zid de netrecut în calea firească a lor, spre marea performanță. Eu am răbdare și după un an vom relua discuția despre acest subiect. Atunci, sînt sigur, toți îmi vor da dreptate...

Pompiliu VINTILĂ

ILIE OANĂ

• Născut la 16 august 1918, în orașul Indiana Harbor — statul Indiana (S.U.A.).

• Studii: liceul comercial.

• Căsătorit; are doi copii: Mihaela, 22 ani, studentă la Facultatea de medicină generală din București — anul V; Cristina, 17 ani, elevă în clasa a XII-a.

• Decorat cu: Ordinul Muncii — clasa a III-a, Medalia Muncii.

• Jucător internațional: A —2, B — 7.

• Ca fotbalist a fost legitimat la echipele Șoimii Sibiu (1933—1937), Juventus — Distribuția — Energia — Flacăra — Petrolul București și Ploiești (1937—1951).

• A funcționat ca antrenor la echipele Petrolul Ploiești (1952—1961), reprezentativa națională (1961—1962), Petrolul Ploiești (1962—1964), antrenor federal (1964—1967), Petrolul Ploiești (1967—1969), Panseraikos — Grecia (1969—1971), Petrolul Ploiești (1971 — în prezent).

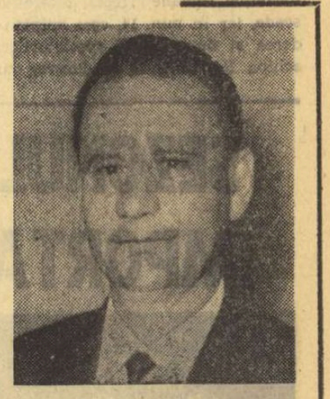

• Performanțe ca antrenor: Petrolul — campioană a României în edițiile 1957—58 și 1958—59; cîștigătoare a „Cupei României" — ediția 1962—63.

O SCRISOARE DIN CONSTANȚA...

Referindu-se la unele critici ce i-au fost aduse în cadrul rubricii *„Dintre sute de rapoarte"*, tov. Dumitru Ivan, președintele C.J.E.F.S. Constanța, ne-a trimis o scrisoare, în care arată că prezența sa la Craiova, la meciul Universitatea—Farul, a fost un răspuns la solicitarea clubului Farul, pe următoarele considerente:

1. La trei jocuri consecutive ale echipei constănțene U.T.A. — Farul *(Szecsei)*, Universitatea Cluj — Farul *(Moarcăș)*, Farul — C.F.R. Cluj *(Chilibar)*, au fost delegați arbitri debutanți în divizia A.

2. La comunicarea arbitrilor pentru meciul Universitatea Craiova—Farul, constănțenii l-au recuzat pe arbitrul *M. Bică*, recuzare care n-a fost luată în considerație (n.r. pe bună dreptate, întrucît recuzările sînt anunțate anterior începerii campionatului).

Tov. Dumitru Ivan arată apoi că după flagranta greșeală de arbitraj săvîrșită de M. Bică în ultimele secunde ale primei reprize (acordarea unei lovituri de la 11 metri în favoarea gazdelor), *„m-am dus la cabină și i-am spus arbitrului că este rușinos ceea ce s-a întîmplat. Regret cuvintele și tonul pe care l-am folosit, dar vreau să arăt, în încheiere, că un astfel de arbitraj nu aduce nici un serviciu mișcării noastre fotbalistice."*

Ne bucură poziția autocritică a tov. Dumitru Ivan. Într-adevăr, așa cum se arăta și în articolul nostru, oricare ar fi fost greșelile de arbitraj, acestea nu-i dădeau dreptul tov. Ivan să intervină mai ales de maniera în care a făcut-o.

Evident, surprinde faptul că la trei meciuri consecutive ale Farului, au fost delegați arbitri debutanți. Dar, nu este mai puțin adevărat că doi dintre ei, Moarcăș și Chilibar, au condus excelent, fiind notați cu cinci stele. De altfel, iată că supărările aveau să vie nu din partea unui debutant, ci a unui arbitru cu vechi state de serviciu...

(B)

F. C. ARGEȘ — PROGRAM RIGUROS PENTRU ATACAREA RETURULUI

Încheind turul diviziei A pe un loc bun în clasament, F.C. Argeș își pregătește cu multă atenție sezonul de primăvară țintind — după spusele antrenorilor și jucătorilor — și mai sus pentru partea a doua a campionatului.

După ultimul joc susținut în compania dinamoviștilor bucureșteni, formația piteșteană n-a întrerupt brusc activitatea fotbalistică, ea continuînd să se antreneze, bineînțeles cu o intensitate din ce în ce mai redusă.

Începînd de mîine și pînă la 10 ianuarie 1972, componenții lotului au perioadă de vacanță, timp în care se vor odihni, iar cei care au nevoie își vor trata diferitele traume.

Dar, iată, în continuare, programul echipei F.C. Argeș pînă la reluarea campionatului: între 11 și 15 ianuarie — control medical și antrenamente ușoare pentru readaptarea organismului la efort; între 16 și 31 ianuarie — pregătire de bază la munte, cu două, uneori trei antrenamente pe zi; între 1—20 februarie — jocuri de pregătire cu diverse echipe din diviziile A, B și C; între 21 februarie și 4 martie — turneu în Iran pentru desăvîrșirea pregătirii în condițiuni de climă prielnică.

Ședința de analiză a comportării echipei în prima parte a campionatului va avea loc în ziua de 14 ianuarie.

RĂDUCANU ȘI POP — SUSPENDAȚI

Comisia centrală de competiții și disciplină a F.R. Fotbal a analizat, în ședința ținută aseară, abaterile jucătorilor Răducanu și Pop în meciul **Rapid — Tottenham**, din cadrul Cupei U.E.F.A., și a luat următoarele măsuri:

— jucătorul **Răducanu** a fost suspendat pe trei etape pentru gest nesportiv;

— jucătorul **Pop** — suspendat pe două etape.

Victor ȘTEFĂNESCU, coresp.

NOI CURSURI DE ARBITRI

La Sibiu...

C.J.E.F.S. Sibiu a organizat prin comisia de fotbal și colegiul de arbitri un nou curs de arbitri. Din cele 44 de persoane care s-au înscris, 35 au trecut examenul practic, cei admiși începînd lecțiile teoretice, care vor dura pînă în martie 1972. Printre lectorii acestui curs se numără **Cornel Nițescu, Andrei Tudor, I. Petculescu** și **Al. Costea.**

Ilie IONESCU-coresp. județean

...și la Galați

La începutul acestei luni s-a deschis și la Galați un nou curs de arbitri de fotbal. Cursul este frecventat de 80 de amatori ai sportului cu balonul rotund dintre care... trei reprezentante ale sexului frumos. Lecțiile teoretice ce vor avea loc timp de 5 luni — pînă în mai, cînd se va ține examenul de absolvire — vor fi predate de arbitri gălățeni cu experiență: Gr. Birsan, O. Turcitu, T. Trofin, Gh. Ștefănescu și alții.

Victor ȘTEFĂNESCU, coresp.

Nu i-a trebuit mult fotbalului feminin — nici un an — pentru a cunoaște o frumoasă dezvoltare. Iată, fapt grăitor, tribunele arhipline la un joc care a opus — într-o deschidere pe marele stadion „23 August" — echipele feminine Venus *(antrenor Ion Lepădatu)* și Unirea Tricolor *(antrenor Nicolae Chirilă), două dintre formațiile fruntașe ale campionatului municipiului București, întrecere încheiată recent cu succesul echipei Rapid, pregătită de fostul internațional Micki Mihăilescu.*

Apreciind spectaculozitatea multora dintre partide, o serie de specialiști prevăd fotbalului feminin un „viitor de aur".

Foto: Vasile BAGEAC

VEȘTI DE LA SPORT CLUB BACĂU

După disputarea ultimului joc de campionat, cu U.T.A., echipa Sport Club Bacău a intrat în vacanță. În momentul de față, cîțiva dintre jucătorii băcăuani (Dembrovschi, Vătafu, Velicu, Hrițcu, Florea, Dutan) se află pentru tratament la Băile Felix.

Pregătirile echipei vor fi reluate la 10 ianuarie, cînd se va efectua și vizita medicală. În cea de a doua jumătate a lunii ianuarie, băcăuanii se vor antrena la Slănic Moldova, după care vor pleca într-un turneu în Liban.

Ședința de analiză a comportării echipei în prima parte a campionatului va avea loc — probabil — miercuri 12 ianuarie.

UNDE MERGEM?

SÎMBĂTĂ

BASCHET: **Sala Liceului „I. L. Caragiale"**, de la ora 17: I.E.F.S. — Medicina (f. B), Voința — Arhitectura (f. B).

HOCHEI: **Patinoarul artificial „23 August"**, ora 17.30: România — Ungaria (juniori).

VOLEI: **Sala Progresul**, de la ora 17: Progresul Buc. — Universitatea Buc. (f. B). Spartac Buc. — Viitorul Buc. (f. B); **sala Giulești**, de la ora 17: Medicina Buc. — Locomotiva Buc. (m. B), Confecția Buc. — Flacăra roșie Buc. (f. B).

DUMINICĂ

BASCHET: **Sala Floreasca**, de la ora 9: I.C.H.F. — Universitatea Timișoara (m. A); I.E.F.S. — Voința (m. A), Politehnica Buc. — Rapid (m. A).

FOTBAL: **Stadionul Republicii**, ora 13.30: Rapid — A.S.A. Tg. Mureș (divizia A);

Stadionul Giulești, ora 9: Rapid — A.S.A. Tg. Mureș (tineret-rezerve);

Sala Dinamo, de la ora 10.30: Carmen — Dacia și Venus — Unirea Tricolor (minifotbal feminin).

ȘAH: **Aula I.P.G.G.**, de la ora 16: turneul de calificare al grupei a V-a a campionatului european pe echipe.

VOLEI: **Sala Giulești**, de la ora 8.30: I.T.B. Informația Buc. — Universitatea Iași (f. B), Voința Buc. — Farul Constanța (m. B). **sala Dinamo**, de la ora 9: Electra Buc. — Aurora Buc. (m. B).

atletism

SECȚII ÎN CARE SE MUNCEȘTE CU SÎRGUINȚĂ

Poate că mulți așteaptă să găsească în aceste rînduri numele unor secții cunoscute ca Dinamo, C.A.U., Steaua, C.S.M. Cluj, Rapid etc., ai căror sportivi domină întrecerile din cadrul diferitelor competiții cu caracter republican sau internațional. De data aceasta nu o vom face însă, în mod intenționat, pentru a putea lăsa loc, numelor unor secții despre care, de-a lungul anului, s-a scris prea puțin sau în unele cazuri nu s-a scris de loc.

O astfel de unitate este Liceul nr. 2 cu program de educație fizică din Iași. Secția ieșeană a realizat în 1971 o creștere valorică însemnată a rezultatelor juniorilor I și II, înregistrînd 12 recorduri naționale și 6 titluri de campioni republicani. Multe din succesele acestei secții se leagă de activitatea laborioasă desfășurată de profesorul Radu Titiniuc, un specialist pasionat și priceput. Se cere notat, de asemenea, sprijinul multilateral și continuu acordat activității atletice de către conducerea școlii, director C. Bordeianu.

O altă secție în plin avînt, care cuprinde o mînă de entuziaști susținători ai atletismului, este cea din Movila Miresei, o mică localitate care nu se bucură, încă, de condiții de activitate dintre cele mai bune. Și totuși, fără a avea la dispoziție cine știe ce condiții materiale, Ion Buzoianu își pregătește atleții și participă cu ei la diferite competiții.

Școala sportivă din Constanța sau surata ei din Bacău au demonstrat, de asemenea, în 1971 preocupări sporite pentru dezvoltarea atletismului, pentru descoperirea unor tineri talentați care, printr-o atentă pregătire, să poată atinge în scurtă vreme nivelul unor performanțe de valoare. Deocamdată, tinerii atleți constănțeni și băcăuani doboară recorduri republicane de copii și juniori, ies învingători în campionatele republicane, obțin unele rezultate foarte promițătoare. La aceste secții funcționează ca antrenori Florica Dobrin, Constantin Mihail, Constantin Ardeleanu ș.a.

În Cîmpulung Muscel, citadelă a atletismului nostru, funcționează, precum se știe, Liceul experimental de atletism. Și iată că într-un oraș relativ mic, fără o populație școlară la nivelul altor localități își află rostul încă un antrenor, tînărul Ion Dumitrașcu care, alături de Emil Drăgan, muncește cu mult sîrg și cu bune rezultate în cadrul clubului orășenesc.

Harta secțiilor de atletism care au o frumoasă activitate cuprinde mereu mai multe nume. Amintim, între altele, Focșani — cu acest inimos Ovidiu Gavrilă, Moreni, Jimbolia, Bîrlad, Sighișoara, Codlea, Bod, Prejmer, Vaslui, Sighet, Mizil, Tîrgoviște, Huși. Sînt cîteva localități unde atletismul a prins să se dezvolte și de unde, pe adresa federației, au venit foi de rezultate de la diferite competiții și chiar ...fișe de omologare de recorduri!

NICOLAE MARAȘESCU

CALENDAR INTERNAȚIONAL '72

Indiscutabil, principalul eveniment atletic al anului ce vine este Olimpiada de la München. Dar, în afara acestei competiții de vîrf, sezonul de concursuri din 1972 cuprinde numeroase alte întreceri de importanță pentru atleții noștri fruntași. Iată principalele date ale calendarului internațional pe 1972:

SENIORI: 26—27 februarie București — **concurs internațional de sală dotat cu „Cupa de cristal"**, 11—12 martie Grenoble — **campionatele europene**, 19 martie Atena — **crosul balcanic**, 3—4 iunie Varșovia — **meci triunghiular de decatlon Polonia — R.F.G. — România**, 11 iunie Constanța — **meci feminin România — R.F.G. — Polonia**, 16—17 iunie Milano — **meci masculin Italia — Belgia — România — U.R.S.S.**, 21—22 iunie Oslo — **meci masculin Norvegia — România**, 25 iunie Pitești — **meci feminin România — Cehoslovacia — Olanda**, 24—25 iunie Helsinki — **meci de decatlon și pentatlon Finlanda — Franța — Italia — România**, 8—9 iulie București — **campionatele internaționale**, 4—6 august Izmir — **Jocurile Balcanice**, 23—24 septembrie Constanța — **meci masculin și feminin România — Finlanda — Suedia.**

TINERET: 30 sept. — 1 oct. Bacău — **meci masculin și feminin România — R.S.S. Ucraineană.**

JUNIORI: 27—28 mai Atena — **meci masculin Grecia — România**, 21—22 iulie Izmir — **Jocurile Balcanice**, 5—6 august Poiana Brașov — **meci masculin și feminin România — Ungaria**, 11—13 august Budapesta — **concursul internațional Prietenia**, 23—24 septembrie Constanța — **meci masculin și feminin România — R.D.G. — Polonia.**

După cum se vede competiții sînt; atleți să avem să le facă față cu succes!

INSIGNA „CERCURILE OLIMPICE"

Există o insignă „Cercurile olimpice", cu norme de îndeplinit pe fiecare an, care se bucură de popularitate în rîndurile elevilor noștri. Din păcate, opinia publică, iubitorii sportului, știu încă prea puțin despre ceea ce reprezintă pentru atletismul nostru aceste „Cercuri olimpice", inițiate de C.N.E.F.S. și Ministerul Învățămîntului. De aceea, pentru informarea generală, prezentăm astăzi performanțele ce se cer a fi îndeplinite în anul 1972, cifre echivalente celui de al cincilea cerc olimpic care dau dreptul autorilor lor a fi selecționați și să concureze la J.O. de la München.

Amintim că la precedentele Jocuri au fost trimiși și au concurat la Ciudad de Mexico doi tineri elevi **Csaba Dosa** și **Cornelia Popescu**, care, ulterior, au devenit atleți de prima mărime ai lotului olimpic al țării noastre.

Normele prevăzute pentru 1972 sînt fără discuție foarte „tari" dar nu inabordabile de către unii dintre cei mai talentați atleți din noua generație.

BAIEȚI: 100 m — 10,4, **200 m** — 21,2, **400 m** — 47,5, **800 m** — 1:49,0, **1500 m** — 3:48,0, **5000 m** — 14:18,0, **110 m g** — 14,3, **400 m g** — 52,0, **înălțime** — 2,08 m, **prăjină** — 4,80 m, **lungime** — 7,60 m, **triplu** — 15,90 m, **greutate** — 17,50 m, **disc** — 54,00 m, **ciocan** — 65,00 m, **suliță** — 75,00 m, **decatlon** — 6800 p.

FETE: 100 m — 11,6, **200 m** — 24,2, **400 m** — 54,6, **800 m** — 2:10,0, **1500 m** — 4:25,0, **100 m g** — 13,8, **înălțime** — 1,70 m, **lungime** — 6,20 m, **greutate** — 15,00 m, **disc** — 52,00 m, **suliță** — 52,00 m, **pentatlon** — 4500 p.

Elevi aveți cuvîntul!...

V-AȚI DEPUS BULETINELE LA PRONOSPORT?

Astăzi este ULTIMA ZI în care vă mai puteți completa și depune buletinele pentru concursul Pronosport de mîine duminică 19 decembrie 1971. Programul acestui concurs cuprinde meciuri interesante și atractive din campionatul italian categoriile A și B.

Pentru a veni în sprijinul participanților publicăm din vreme programul concursului Pronosport următor de duminică 26 decembrie 1971: I: Atalanta — Torino; II: Catanzaro — Napoli; III: Fiorentina — Internazionale; IV: Juventus — Mantova; V: Lanerossi — Cagliari; VI: Milan — Verona; VII: Roma — Bologna; VIII: Sampdoria — Varese; IX: Como — Palermo; X: Novara — Reggiana; XI: Perugia — Catania; XII: Reggina — Foggia; XIII: Taranto — Lazio.

LOTO

NUMERELE EXTRASE LA TRAGEREA DIN 17 DECEMBRIE 1971

FOND GENERAL DE CÎȘTIGURI: 1.207.439 lei din care 83.771 lei report

EXTRAGEREA I: 40 29 35 8 60 18 55 7 20

Fond de cîștiguri: 621.780 lei din care 83.771 lei report cat. 1

EXTRAGEREA a II-a: 85 50 53 23 19 82 62

Fond de cîștiguri: 585.659 lei

Plata cîștigurilor va începe în Capitală de la 25 decembrie pînă la 31 ianuarie 1972; în țară de la 28 decembrie pînă la 31 ianuarie 1972 inclusiv.

Rubrică redactată de LOTO-PRONOSPORT.

sportul în lume

BALCANIADA DE BASCHET FEMININ

ECHIPA ROMÂNIEI A PIERDUT IN ULTIMELE 5 MINUTE PARTIDA CU IUGOSLAVIA: 64-81

SARAJEVO, 17 (prin telefon, de la trimisul nostru special).

În meciul inaugural al ediției a IX-a a campionatelor balcanice reprezentativa feminină a României a jucat bine, dar numai în prima repriză pe care, de altfel, a și terminat-o în avantaj. În cea de a 2-a tinerele noastre jucătoare au ținut pasul cu experimentatele lor adversare circa 15 minute după care, însă, în urma unor repetate greșeli de tehnică și ratări din poziții clare au fost distanțate și au cedat la o diferență nemeritată după desfășurarea generală a meciului. Câteva cuvinte însă despre evoluția scorului.

Intimidate de faima medaliatelor cu bronz și argint la ultimele ediții ale campionatelor europene, baschetbalistele noastre au început jocul timorate permițînd sportivelor iugoslave să aibă inițiativa pe teren și pe tabela de scor: 10—0 în min. 3, 15—2 în min. 5. Un taime-aut foarte bine cerut de antrenorul emerit Sigismund Ferencz a dus la schimbarea sistemului defensiv (zonă în loc de om la om) și la un plus de curaj din partea formației române. Treptat diferența scade, iar în min. 14, spre surprinderea și dezamăgirea spectatorilor, echipa României ia conducerea cu 26—25. De aici și pînă la sfîrșitul primei reprize selecționata noastră s-a descurcat excelent sub panouri, a înscris de la distanță și de la semidistanță, a interceptat numeroase mingi.

Repriza secundă începe într-o notă de echilibru perfect, care se menține pînă în min. 35 (Iugoslavia — România 61—60). De aici experiența reprezentativei iugoslave și mai cu seamă valoarea formidabilă a Mariei Veger (a înscris cînd a vrut din pătrunderi și de la distanță) și din păcate căderea evidentă a formației noastre, a dus la aceasta diferență într-un timp record și care, repetăm, nu reflectă desfășurarea generală a meciului.

Scor final: 81—64 (35—37) pentru Iugoslavia. Au înscris: Veger 37, Tanjevici 2, Djakovici 15, Zorici 10, Stasici 9, Kalenici 6, Tausan 4, respectiv Buga 5, Gugiu 14, Roșianu 12, Savu 8, Popov 3, Nicola 8, Tita 14, au mai jucat Prăzaru, Balay și Salcu.

Au arbitrat foarte bine: M. Czifra (Ungaria) și V. Stoianov (Bulgaria).

La închiderea ediției se desfășoară meciul Bulgaria — Italia.

Sîmbătă au loc întîlnirile: Iugoslavia — Italia și România — Bulgaria.

Dumitru STANCULESCU

Corespondență specială din Varșovia

REPREZENTATIVELE DE HOCHEI ALE POLONIEI ÎNAINTEA ÎNTÎLNIRILOR CU ECHIPA ROMÂNIEI

În cadrul pregătirilor pentru turneul olimpic, hocheiștii polonezi vor susține două întîlniri cu reprezentativa României. În prima partidă, programată la 18 decembrie în orașul Lodz, sportivilor români le va fi opusă echipa antrenată de Anatoli Egorov, iar în cea de a doua, va fi utilizată formația pregătită, la Torun, de antrenorul Ștefan Csorich.

Trebuie să precizez că meciurile cu hocheiștii români deschid seria ultimelor teste dinaintea Olimpiadei. După aceste verificări (care cuprind și meciuri cu reprezentativele Norvegiei și R.D. Germane) vor fi aleși cei 19 jucători care vor face deplasarea la „Sapporo.

La etapa de campionat, desfășurată duminică, antrenorii polonezi nu au putut face constatări prea îmbucurătoare căci mulți dintre hocheiștii buni au suferit — chiar în această ultimă etapă — contuzii și accidentări.

În ceea ce-i privește pe portari (ambii cunoscuți publicului românesc) — ei n-au fost loviți duminică, dar atît Tkacz (Katovice) cît și Kosyl (Lodz) se află în formă slabă. Primul care a făcut anul trecut — îndeosebi în turneul organizat de ziarul Izvestia, la Moscova — un sezon remarcabil în fața unor echipe de primă mînă, ca U.R.S.S., Cehoslovacia, Suedia sau Finlanda, se află într-un regres evident.

Antrenorul Egorov are mari dificultăți cu apărătorii întrucît — apreciază el — nici unul dintre hocheiștii polonezi nu îndeplinește în prezent condițiile unui apărător modern, rapid și bătăios. El a procedat, așadar, la substanțiale remanieri ale liniei defensive, singurii jucători rămași în echipă din „vechea gardă" a apărării fiind Goralczyk, Czachowski și Fryzlewicz.

Situația pare ceva mai clară în ceea ce privește linia de atac, alcătuită în mare parte din hocheiștii echipei Podhale Nowy Targ, campioana Poloniei pe anul 1971 și actualul lider al primei ligi. Multi dintre atacanții care joacă la Podhale au evoluat anul trecut în turneul din Elveția. Printre atacanți se află „bătrînii" Zietara, Slowakiewicz și Kacik care nu mai au nevoie — cred — de prezentări.

Sportivii polonezi așteaptă cu mult interes dubla confruntare cu hocheiul românesc, aflat în progres socotind că — indiferent de rezultatele înregistrate — aceste contacte servesc în egală măsură, hocheiul din ambele țări.

Dacă vreți, și un pronostic, ei bine, aici se apreciază că indisponibilitățile din formația noastră precum și forma slabă a multora dintre hocheiștii polonezi pot decide un rezultat în favoarea românilor.

WITOLD DOMANSKI
„Przeglad Sportowy"-Varșovia

Mîine în C. M. de handbal feminin

ECHIPELE ROMÂNIEI ŞI UNGARIEI IŞI VOR DISPUTA MEDALIA DE BRONZ

● R. D. G. — Iugoslavia în finala competiției

ZEIST, 17 (prin telefon, de la trimisul nostru special)

Oricît ar părea de curios, totuși reprezentativa feminină de handbal a României a făcut în întîlnirea cu selecționata R.D. Germane (pe care a pierdut-o...) unul dintre cele mai bune jocuri ale sale din cadrul acestei a IV-a ediții a Campionatului mondial. Avînd în față pe una din principalele favorite ale competiției, o formație care în ultimii ani a cîștigat marea majoritate a turneelor internaționale la tr-o atenție deosebită și prin deplasări oportune, au blocat cu regularitate culoarele de acces spre poartă și acțiunile pivoților. În atac, selecționata noastră a utilizat acțiunile lungi, bine gîndite și bine pregătite tactic punînd deseori în dificultate apărarea adversă. Atunci, vă veți întreba pe bună dreptate, de ce a pierdut reprezentativa României acest joc? Din nefericire pentru handbalistele noastre principala realizatoare a echipei, Simona Arghir, a fost iarăși în zi proastă, irosind multe din bunele situații create în atac. Șuturile sale au nimerit frecvent în blocajul jucătoarelor din R.D.G., fiind transformate în contraatacuri sau în acțiuni ofensive rapide, care surprindeau formația română pe picior greșit. La începutul primei reprize, cînd formația adversă s-a detașat repede (4—1, min. 11) productivitatea în atac a echipei noastre a fost extrem de redusă, obligînd jucătoarele să facă mari eforturi pentru a prinde din urmă selecționata R.D. Germane. De notat că echipa română a condus chiar cu 7—6 în finalul acestei reprize. După pauză lucrurile s-au petrecut identic, adversarele noastre acumulînd rapid un avantaj substanțial (10—7, min. 33), pe care, din păcate, handbalistele românce nu l-au mai putut anula pînă la consumarea timpului regulamentar de joc, tot din cauza exasperantelor ratări ale Simonei Arghir.

La toate acestea s-a adăugat și arbitrajul, abundent în decizii în compensație, cu aprecieri de-a dreptul curioase și cu „scăpări" flagrante (goluri înscrise din „pași", puncte realizate din semicerc etc).

Hristache NAUM

In cadrul ultimei etape a seriilor semifinale s-au înregistrat următoarele rezultate: **R. D. Germană — Danemarca 12—7 (4—3)**, au marcat: Hochmuth (4), Braun (3), Kretzschmaar (2), Kant, Winkler, Helbig — R.D.G., A. Nielsen (3), Rasmunssen (2), Lagerborn, Borgen — Danemarca; **Ungaria — Iugoslavia 6—12 (4—6)**, în meciul disputat joi seara **Ungaria a învins R.F.G. cu 12—10 (7—4).**

CLASAMENTE

seria semifinală I

1. R.D. Germană	2	2	0	0	24—17 4
2. România	2	0	1	1	21—23 1
3. Danemarca	2	0	1	1	18—23 1

seria semifinală II

1. Iugoslavia	2	2	0	0	23—14 4
2. Ungaria	2	1	0	1	18—22 2
3. R.F. a Germaniei	2	0	0	2	18—23 0

Ca urmare a acestor ultime rezultate, finala și-o vor disputa selecționatele **R.D. Germane și Iugoslaviei**, locurile III—IV, echipele **României și Ungariei**, iar locurile V—VI, formațiile **Danemarcei și R.F. a Germaniei.**

PROGRAMUL DE AZI ŞI MÎINE

Azi, ora 19.30: Japonia — Olanda (turneul pentru locurile 7—9), ora 21.45: Danemarca — R. F. a Germaniei (locurile V—VI).

Mîine, ora 15: România — Ungaria (locurile III—IV); **ora 16.30:** R.D. Germană — Iugoslavia (finala campionatului mondial).

Toate aceste jocuri au loc la Arnheim în Rijnehal.

Concursul internațional de sărituri cu schiurile, desfășurat în localitatea finlandeză Rovaniemi, s-a încheiat cu victoria campionului mondial Gari Napalkov (U.R.S.S.) ale cărui sărituri au măsurat 87 și, respectiv, 86,5 m (în imagine). Pe locul doi s-a clasat finlandezul Tauno Kaeyhkoe, iar pe locul trei sovieticul Anatoli Sceglanov.

„MEMORIALUL ALEHIN" ÎN ULTIMA RUNDĂ

Cu o rundă înainte de terminarea turneului de șah de la Moscova „Memorialul Alehin", în clasament continuă să conducă marele maestru sovietic Leonid Stein cu 10½ p, urmat de Smîslov și Karpov (ambii U.R.S.S.) cu cîte 10 p. Campionul mondial Boris Spasski (U.R.S.S.) ocupă locul 6 cu 8½ p, iar Florin Gheorghiu (România) se află pe locul 13 cu 7 p. În runda a 16-a, șapte partide s-au încheiat remiză: Parma — Spasski, Gheorghiu — Byrne, Petrosian — Bronstein, Smîslov — Karpov, Stein — Hort, Olaffson — Uhlmann și Lengyel — Balașov. Două partide s-au întrerupt.

NORDICILOR NU LE PRIEȘTE ZĂPADA DIN ALPI!

ZURICH, 17 (Agerpres). — În cadrul concursului internațional de schi-fond desfășurat la Spluegen (Elveția), vest-germanul Walter Demel a cîștigat cursa de 15 km cu timpul de 47:24,0. Pe locurile următoare s-au clasat elvețienii Alfred Kaelin — 47:26,0 și Hansueli Kreuzer — 47:35,0. Primul concurent suedez s-a clasat pe locul 9, iar primul norvegian pe 11. Proba feminină, disputată pe distanța de 6 km, a fost dominată de schioarele vest-germane, clasate pe primele trei locuri: Monika Erklas — 22:24,6, Ingrid Rothfus — 23:40,0 și Michaele Endler — 24:06,0.

POLIHRONIADE PE PRIMUL LOC

(Urmare din pag. 1)

gat șase, a remizat trei și a pierdut două.

În ultima rundă, Elisabeta Polihroniade a învins-o pe șahista vest-germană Wasnesky. Gaprindașvili a cîștigat la Eigenmann, Timer a pierdut la Konarkowska - Sokolov, Vokralova a învins-o pe Gordana Iovanovici, iar partidele Veröczi — Erenska și Gheorghieva — Ivanka s-au terminat remiză.

CLASAMENT FINAL: 1—3. **Polihroniade (România), Ivanka (Ungaria), Veröczi (Ungaria)** — 7,5 puncte; 4—7. Gaprindașvili (U.R.S.S.), Gheorghieva (Bulgaria), Konarkowska — Sokolov (Iugoslavia), Vokralova (Cehoslovacia) — 7 puncte; 8. Erenska (Polonia) — 6 puncte; 9. Timer (Olanda) — 4 puncte; 10. Gordana Iovanoviei (Iugoslavia) — 3,5 puncte; 11. Wasnesky (R. F. a Germaniei) — 2 puncte; 12. Eigenmann (Elveția) — zero puncte.

TELEX • TELEX

Orașul Birmingham a găzduit cea de-a cincea întîlnire de tenis de masă dintre selecționatele mixte ale R.P. Chineze și Angliei. La capătul unor meciuri spectaculoase victoria a revenit cu scorul de 3—2 sportivilor din R.P. Chineză.

■

Disputat la Oslo, primul meci dintre echipa norvegiană Oppsal și formația vest-germană VfL Gummersbach, contînd pentru sferturile de finală ale Cupei campionilor europeni la handbal masculin, s-a încheiat cu surprinzătoarea victorie a gazdelor cu scorul de 18—12 (9—5).

■

Cu prilejul unui concurs atletic de sală, desfășurat la Wolverhampton, sportivul englez Ron McAndrew a stabilit cea mai bună performanță mondială în proba de 2 000 m obstacole, cu timpul de 5:31,0. Cursa de o milă s-a încheiat cu victoria lui Ray Smedley, cronometrat în 4:05,1.

■

Boxerul venezuelean Vicente Rondon, și-a păstrat titlul de campion mondial la categoria semigrea (versiunea WBA), învingînd prin K.O. tehnic în rundul 8 pe americanul Doyle Baird. Consiliul mondial al boxului îl recunoaște, în schimb, campion al lumii la această categorie, pe americanul Bob Foster, care-și va pune titlul în joc în fața lui Brian Kelly.

■

Turneul internațional de spadă de la Budapesta, la care au participat sportivi din Austria, Elveția, R.F. a Germaniei, Italiei, Spaniei, Suediei și Ungariei a fost cîștigat, după baraj, de scrimerul maghiar V. Kulcsar care a realizat în finală 3 victorii ca și compatriotul său Schmidt și vest-germanul Jung. Pe următoarele locuri: Ostricz (Ungaria) — 2 v, Erdesz (Ungaria) și Giger (Elveția) — cîte o victorie.

■

Selecționatele primelor ligi de fotbal din Belgia și Italia s-au întîlnit într-un meci amical la Charleroi. Au învins fotbaliștii belgieni cu scorul de 2—1 (1—1). Pentru gazde au înscris Van Himst și Müller, iar pentru oaspeți Gori.

■

După disputarea a 13 runde, în turneul de șah de la Palma de Mallorca conduc Liubojevici (Iugoslavia) și Panno (Argentina) cu cîte 10 p fiecare, urmați de Portisch (Ungaria), Reshevsky (SUA), Larsen (Danemarca) — 8,5 puncte, etc. În runda a 13-a, Larsen l-a învins pe Bellon, iar Tatai a cîștigat la Garcia. Partida Liubojevici — Reshevsky s-a încheiat remiză.

■

Cu prilejul unui concurs internațional de natație care a avut loc la Gottwaldow, recordmanul suedez Gunnar Larsen a cîștigat proba de 1 500 m liber în 16:47,6. În proba de 200 m spate, pe primul loc s-a clasat înotătorul sovietic Gluharev, cronometrat în 2:19,8.

■

Tradiționala anchetă organizată în rîndul ziariștilor de sport din Cehoslovacia a desemnat drept cel mai bun sportiv cehoslovac al anului 1971 pe Ondrej Nepela, campion mondial și european la patinaj artistic. Pe locul doi a fost clasat cunoscutul tenisman Jan Kodes, cîștigătorul turneului de la Roland Garros, iar locul trei a fost ocupat de „veteranul" Ludvik Danek, recordman la aruncarea discului.

SEZONUL ATLETIC DE SALĂ — IMPORTANT TEST PREOLIMPIC

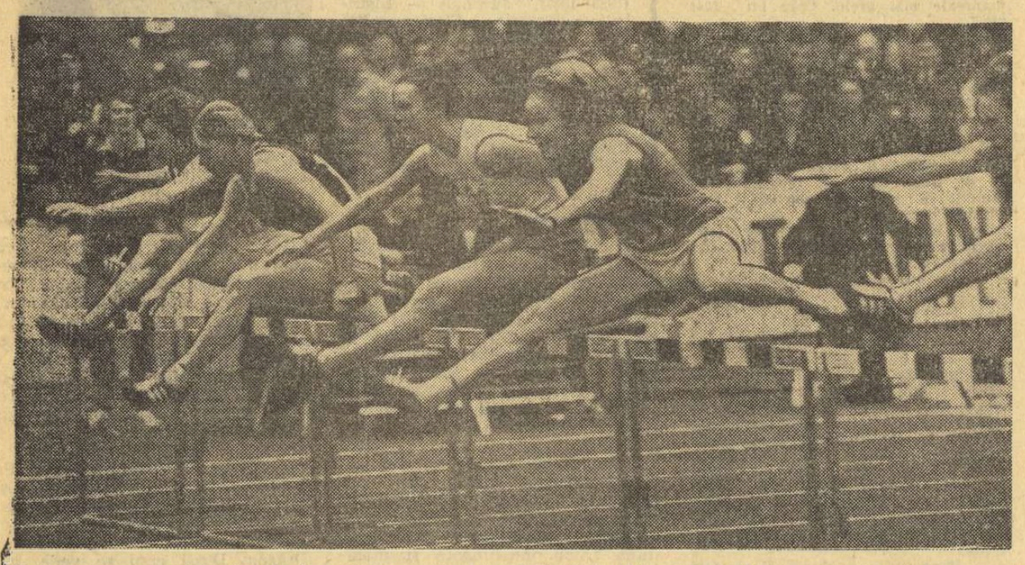

Un instantaneu spectaculos de la ediția precedentă a C.E. de sală: cursa de 60 m garduri, avînd ca personaje (de la stînga la dreapta) pe K. Balzer *(R.D.G.),* A. Ehrhardt *(R.D.G.),* T. Sukniewicz *(Polonia)* și M. Antenen *(Elveția)*
Foto: B.T.A.-Sofia

CAPUL DE AFIȘ ESTE DEȚINUT DE „EUROPENELE" DE LA GRENOBLE ȘI DE MECIUL S.U.A. — U.R.S.S. DE LA RICHMOND

Așa cum afirmam într-o recentă trecere în revistă a principalelor evenimente din acest an, sezonul atletic internațional 1971 poate fi considerat foarte bun, atît prin numărul mare de recorduri — mondiale, continentale sau naționale —, cît și prin progresul general al primilor 15—20 de performeri la marea majoritate a probelor. Spuneam că apropierea Olimpiadei este principalul motor al progresului general, înregistrat în acest an, manifestările atletice de importanță majoră consumate în sezonul care a trecut stînd sub semnul confruntării ce va avea loc anul viitor la München.

De altfel, nivelul apropiatei competiții olimpice atletice promite să fie cel mai ridicat din istoria acestor întreceri. Lupta pentru medalii va fi mai acerbă ca oricînd, puține probe avînd de astă dată — mari favoriți. Fiecare din posibilii candidați la medalii știe că rezultatele concursului olimpic vor oglindi, în mare măsură felul în care va fi folosită perioada de timp rămasă. Unii atleți au anunțat că renunță la actualul sezon de sală, alții, dimpotrivă, vor folosi apropiatele concursuri pe teren acoperit pentru a-și afla mai bine posibilitățile, pentru a-i cunoaște mai îndeaproape pe adversari, și pentru a obține, poate, rezultate care să-i aducă la startul competiției olimpice cu un ascendent moral.

Fiind ultimul înaintea olimpiadei, sezonul în sală - 1972 capătă deci o importanță deosebită. Punctele sale de atracție vor fi campionatele europene de sală programate la 11—12 martie în Palatul Sporturilor din Grenoble, și meciul dintre echipele reprezentative ale U.R.S.S. și S.U.A. care se va desfășura la 17 martie în capitala tutunului american, Richmond.

Pentru sprinterii, semifondiștii și săritorii europeni, campionatele Europei — ajunse la a treia ediție — înseamnă ultima competiție de mare anvergură înaintea J.O., înseamnă un prilej de a cunoaște posibilitățile aspiranților europeni la laurii olimpici.

Meciul U.R.S.S — S.U.A. este o premieră a întîlnirilor pe teren acoperit între cele două țări aflate pe continente diferite (reamintim că aceleași națiuni au inaugurat la începutul deceniului trecut întreceri bilaterale în aer liber) și demonstrează, la rîndul său, grija a două dintre cele mai puternice forțe atletice mondiale pentru o pregătire optimă în vederea olimpiadei. Se știe că, în ultimii ani, americanii au pierdut, în mod evident teren, în disputa cu atleții din Europa. Probe care au fost ani de-a rîndul apanajul atleților de peste Ocean au acum în fruntea ierarhiei sportivi de pe alte continente. În proba de viteză pură (100 m) la ultimele meciuri în aer liber U.R.S.S. — S.U.A., Valeri Borzov i-a învins pe cei mai buni sprinteri americani; la săritura cu prăjina, probă pe care americanii n-au pierdut-o niciodată la Olimpiadă, un eventual succes al lor, ar însemna — acum — o adevărată surpriză! Speranțele lor cele mai mari la această probă se îndreaptă către Bob Seagren care a anunțat revenirea în competiții după o inactivitate de un an. Conducătorii atletismului american nădăjduiesc ca sezonul de sală să le dea răspuns la multele semne de întrebare pe care le au în față, să umple golurile produse de retragerea din atletism a lui Tommie Smith, John Carlos, Bob Beamon, Jim Hines etc.

Pentru că am amintit de revenirea lui Seagren, vom menționa că alți mari campioni care renunțaseră la competiții și-au anunțat revenirea pe stadion. Iată cîteva nume prestigioase care vor fi din nou în atenția iubitorilor atletismului: Marilyn Neufville, Bodo Tummler, Ian Stewart, David Hemery, Peter Norman și alții care se vor remarca, probabil, în timpul sezonului de sală. Dificultatea recăpătării formei și a valorii din trecut este, desigur, cunoscută de majoritatea lor, dar toți mărturisesc că mirajul olimpic este irezistibil.

Vladimir MORARU

din PRESA STRĂINĂ

CRITERII DE SELECȚIE

Sportska PRAKSA

În paginile revistei de metodică a educației fizice **„SPORTSKA PRAKSA"** care apare la Belgrad, antrenorul reprezentativei de baschet, a Iugoslaviei, **Raiko Jeravici,** expune criteriile care au stat la baza selecției echipei ce a ocupat locul al doilea în campionatele europene de la Essen, echipă ce candidează cu apreciabile șanse la medalia de aur în viitoarea Olimpiadă de la München. Iată ce scrie Jeravici în legătură cu această problemă:

„Spre deosebire de Statele Unite, unde există 20 de milioane de jucători de baschet, sau Uniunea Sovietică, unde acest sport este practicat de 4,6 milioane de sportivi, Iugoslavia nu dispune de prea mari rezerve de baschetbaliști. De aceea, noi sîntem obligați să ne bizuim pe o extrem de riguroasă selecție. În anul 1964, am ales 250 de jucători mai dotați din echipele de tineret. Încetul cu încetul, am selecționat dintre ei numai 42, dintre care 23 au fost utilizați în întrecerile oficiale. În ansamblu, noi ne-am bazat pe 5 pivoți, 8 atacanți și 10 jucători fără un profil definit. Din rîndurile acestor copilandri s-au ridicat Ciosici, Plecias, Kapicici și alții.

Această selecție, încununată de succes, s-a datorat, în primul rînd, unor criterii pe care le-am respectat cu toată strictețea:

a) Un înalt nivel intelectual al jucătorilor;

b) Rezistență;

c) Capacitate de a se încadra în colectiv;

d) Mare capacitate de muncă și nu numai în sport;

e) Viteză, detentă, forță, curaj, simț al coordonării.

TÎLCUL UNUI MESAJ...

Citim în ziarul belgian „LES SPORTS" un mesaj adresat sportivilor de președintele Comitetului olimpic național, R. Mollet, în fapt o confesiune în care îndemnurile se împletesc cu speranțele dar și cu amărăciunile:

„Cu opt luni înainte de Jocurile de la München, în momentul în care candidații noștri olimpici încep o lungă iarnă de severă pregătire fizică, tehnică și intelectuală, aș vrea să le reamintesc că noi, prin Comitetul olimpic belgian, vom face totul pentru a amplifica sprijinul actual.

Aș vrea să le reamintesc că dacă efortul lor o să li se pară adesea de prisos sau desuet, în această epocă de intensă comercializare a sportului, să fie conștienți de faptul că ei dau un exemplu important. Să știe că această virtute a exemplului îi deosebește de alții, îi înalță, separînd generoșii de interesați și pe pasionați de oportuniști.

les sports
Bruxelles

In momentul în care sportul pentru educație face loc sportului pentru rezultat, trimit un mesaj celor două milioane de tineri studioși din țara noastră și celor două milioane de adulți ca să se alăture cît mai curînd adepților „Celor două ore de sănătate pe săptămînă".

...În sfîrșit, îl rog respectuos pe Moș Crăciun să lase în căminul șefului guvernului un plan modern și generos de dezvoltare armonioasă a sportului educativ, recreativ și olimpic... Insist, chiar, ca Moș Crăciun să pună cu litere mari în fruntea planului mențiunea „în țara noastră prosperă, 65% din școlari au coloana vertebrală deformată și 60% din decese se datoresc infarctului..."

BOXUL PROFESIONIST: „O CRIMĂ ORGANIZATĂ"

Ziarul elvețian „SPORT" a publicat, recent, un documentat articol referitor la pericolul pe care îl prezintă boxul profesionist pentru cei ce îl practică. Iată ce spune redactorul ziarului înainte de a ne oferi opinia unui reputat medic neurolog:

Boxul profesionist a fost întotdeauna contestat din punct de vedere medical. În ultima vreme, o serie de mari specialiști în medicină se ocupă intens de urmările nefaste pe care practica îndelungată a boxului, în climatul specific mercantilist al profesionismului, o poate avea asupra pugiliștilor. Redăm mai jos opinia prof. dr. docent Friederich Unterharnscheid, șeful departamentului de neuropatologie și psihiatrie al Facultății de medicină din Texas — S.U.A. Părerile sale sînt rodul a zece ani de cercetări efectuate pe 200 de foști profesioniști ai boxului ca și a numeroase probe de laborator. Iată ce spune acesta:

Boxul profesionist nu are nimic comun cu sportul. El este o crimă organizată. Spun aceasta, făcînd abstracție de cazurile mortale petrecute pe ring, datorită emoragiilor cerebrale survenite după lovituri puternice. Pot afirma că un k.o. suportat în prima repriză are urmări fiziologice mai puțin periculoase decît un meci dur de mai multe reprize, în care s-au schimbat lovituri necruțătoare. Cercetările au stabilit că foarte mulți din foștii boxeri profesioniști, după terminarea carierei lor, suferă de ceea ce englezii numesc „beția pumnilor", tulburări de vorbire, mers dezordonat, gîndire inconsecventă etc. Experiențele efectuate pe animale au arătat apariția unor tulburări ireversibile ale sistemului nervos și dereglări ale aparatului locomotor, avînd sursa în creierul mic. Asemenea fenomene nu apar imediat după traumatizare, ci la cel puțin trei săptămîni de la producerea ei.

Sport

S-a putut aprecia că, în meciurile de categorie grea, o lovitură dată în plin echivalează cu jumătatea greutății unei mașini de tip Volkswagen.

Un alt aspect de care nu se ține seamă este acela că forța boxerilor a crescut mult în ultimii 50—80 de ani. Dacă boxul nu va fi interzis va trebui, în orice caz, ca în viitor să se ia în considerație greutatea mănușilor și oprirea imediată a luptei în cazul că reflexele de apărare ale unuia din boxeri au scăzut sub o anumită limită. Loviturile la cap, primite în plin, produc mari tulburări în creier. Cred că ar trebui să se schimbe chiar și regulile boxului. Se protejează — de exemplu — regiunea de sub centură, în timp ce capul — adăpostul, celui mai sensibil organ omenesc — este expus din plin loviturilor.

CUȚOV ȘI MIHALCEA, ÎNVINGĂTORI ÎN DINAMOVIADA DE BOX

VARȘOVIA, 17 (Agerpres). — La Wroclav, în prima gală a „Dinamoviadei" de box pugilistul român Calistrat Cuțov (cat. ușoară) l-a învins la puncte pe bulgarul Slavcev. În limitele categoriei mijlocie mică, Dumitru Mihalcea l-a întrecut pe cehoslovacul Puverny, iar la categoria semigrea Ion Olteanu a pierdut în fața polonezului Petzak.

DOUĂ EXCURSII GRATUITE LA OLIMPIADA DE LA MÜNCHEN

Vor fi oferite cititorilor Almanahului **SPORTUL '72**

Redacția și administrația: București, str. Vasile Conta nr. 16; telefoane: centrală 11.10.05, secția corespondenți 11.51.09, interurban 72 și 286; telex: sportrom buc. 180, Tiparul „I. P. Informația", București 40368

PROLETARI DIN TOATE ȚĂRILE, UNIȚI-VĂ!

Sportul

ZIAR AL CONSILIULUI NAȚIONAL PENTRU EDUCAȚIE FIZICĂ ȘI SPORT

ANUL XXVII — Nr. 6911 | 4 PAGINI 30 BANI | Duminică 19 decembrie 1971

PERFORMANȚA SPORTIVĂ STRĂLUCEȘTE MAI PUTERNIC PE FUNDALUL IMPLINIRII CIVICE

Un cititor, probabil mai puțin avizat în ale fotbalului, ne întreabă ce profesie are **Iosif Lereter** (pe care ziariștii sportivi l-au desemnat drept laureat al „TROFEULUI FAIR-PLAY '71") și ce va face după ce va fi nevoit să părăsească stadionul?

Iosif Lereter este inginer constructor și, după cît se pare, un inginer foarte bun. După ce va fi nevoit să părăsească stadionul va face ceea ce face și acum. Adică... va fi inginer constructor!

Scrisoarea amintită și încă nenumărate, altele asemănătoare, vizîndu-i și pe alți campioni ai arenei, ne-au condus la ideea de a încerca să dezbatem în aceste rînduri o problemă delicată, spinoasă, controversată chiar.

DACĂ ESTE POSIBIL CA UN TÎNĂR SĂ ÎMPLETEASCĂ MUNCA DE PREGĂTIRE PENTRU O PROFESIUNE CU ACTIVITATEA SPORTIVĂ DE PERFORMANȚĂ, ALE CĂREI SOLICITĂRI, ÎN CONTEXTUL ACTUAL AL NIVELULUI SPORTULUI INTERNAȚIONAL, SÎNT FOARTE MARI ȘI VOR CREȘTE CONTINUU?

Răspunsul la întrebare este categoric: DA! Avem nenumărate exemple, în trecut și în prezent, care demonstrează aceasta.

MARI PERFORMERI — OAMENI DEPLIN REALIZAȚI

Dacă nu ne înșelăm, profesorul și publicistul brașovean **Virgil Ludu**, fostul campion balcanic de atletism în cursa de 400 metri garduri, pregătește o carte pe această temă, deținînd, din cîte știm, o documentare fantastică, iar ziaristul **V. Firoiu** a și publicat placheta sa, **„Sportivi sub cupola Academiei"**. Subiectul este, așadar, larg abordat.

Totuși, nu-i rău să amintim că fotbalul, practicat pînă la nivelul valoric al selecționării în naționala Danemarcei, nu l-a împiedicat pe **Niels Bohr** să ajungă un strălucit

Valeriu CHIOSE

(Continuare în pag. a 3-a)

AZI, ÎN DIVIZIA A DE FOTBAL

Partidele restante din etapa a XIII-a a campionatului diviziei A de fotbal se vor disputa azi, după următorul program:

● BUCUREȘTI: **Rapid — A. S. Armata Tg. Mureș** (stadionul Republicii, de la ora 13,30)

● PLOIEȘTI: **Petrolul — U.T.A.** (stadionul Petrolul, de la ora 13,30).

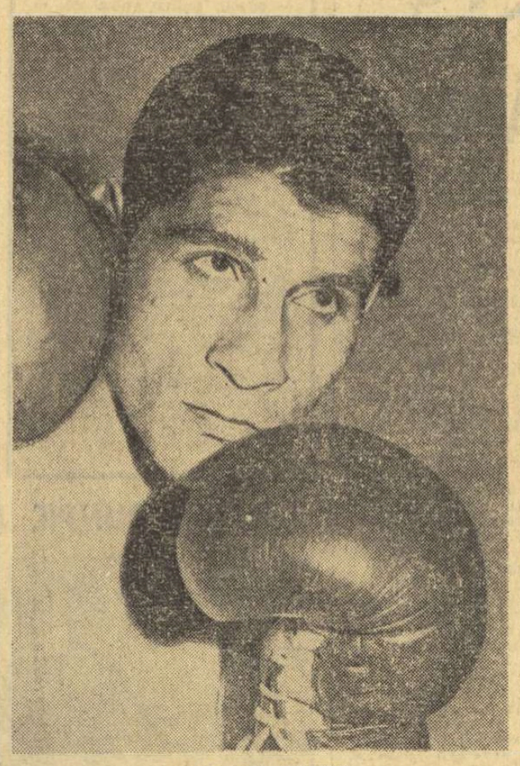

Antoniu VASILE

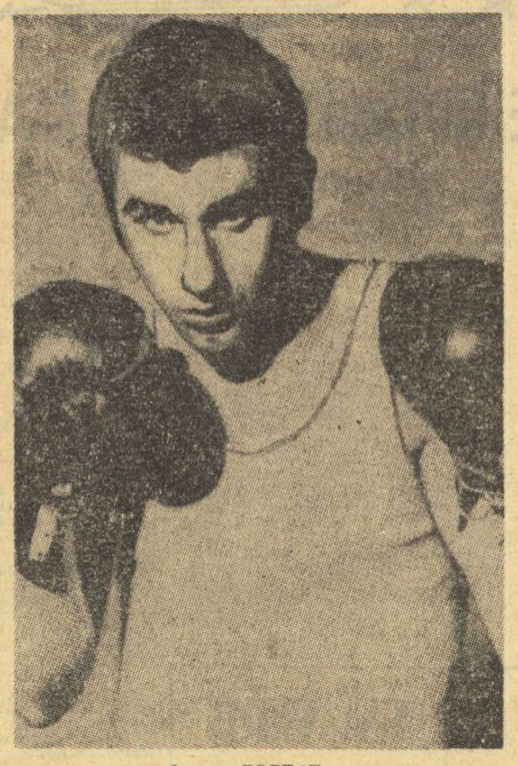

Janusz GORTAT

Trimisul nostru special la Opole, Mihai TRANCĂ, transmite:

BOXERII POLONEZI ȘI ROMÂNI SE ÎNTREC ASTĂZI ÎNTR-UN MECI AȘTEPTAT CU MARE INTERES

OPOLE, 18 (prin telefon) — Călătoria delegației pugilistice românești pînă în acest centru industrial așezat pe Odra, la aproximativ 300 km de Varșovia, a durat într-adevăr peste măsură de mult, așa că pe toți i-a amuzat remarca lui Victor Zilberman, care pretindea că deplasarea boxerilor români peste Ocean, la New York, a ținut mai puțină vreme. După o escală de 7 ore la Praga, avionul, plecat vineri de dimineață de pe aeroportul internațional Otopeni, i-a depus pe pugiliștii români la Varșovia, unde au fost salutați la sosire de către vicepreședintele federației poloneze, Lucjan Olszewski. Călătoria ce a urmat, cu autobuzul, pînă la Opole, s-a sfîrșit după miezul nopții.

Somnul reconfortant a readus însă buna dispoziție în rîndul delegației românești. Sîmbătă dimineață, după verificarea greutății pe cîntar, boxerii au făcut un ușor antrenament. Toți membrii echipei sînt în stare de deplină sănătate, cu oboseala alungată. După antrenament, la prînz, delegația a fost primită de președintele Sfatului popular al orașului Opole, Franciszek Florkiewicz, care a urat tradiționalul „bun sosit" în numele celor 120.000 de locuitori și a oferit boxerilor mici amintiri.

Populația orașului este mare amatoare de competiții pugilistice. Meciul dintre reprezentativele prime ale Poloniei și României, considerate a fi forțele principale ale pugilismului european, este așteptat cu mult interes. Încă de vineri, toate cele 4000 de locuri ale sălii „Sportow Owidowiskowa" — unde va avea loc meciul duminică dimineața — au fost vîndute.

În tabăra polonezilor domnește un optimism exagerat. Antrenorii federali Henryk Novara și Feliks Stamm se bazează pe avantajul terenului propriu și, firește, pe forma bună a elevilor lor. Ei sînt convinși că victoria nu le poate scăpa. Trecînd în revistă toate categoriile, calculele lor conduc la o victorie poloneză cu 12—10. În același timp, antrenorul lotului român, Ion Popa, consideră că supraestimarea forțelor proprii la polonezi poate deveni un avantaj pentru echipa română. Oricum, boxerii români sînt decișI să-și apere șansele cu hotărîre.

La gala de azi, în ordinea categoriilor, se vor întîlni: **Roman Rozek — Aurel Mihai, Leszek Blazynski — Constantin Gruiescu, Piotr Szelin — Nicolae Giju, Ryszard Tomczyk — Gabriel Pometcu, Jan Szczepanski — Antoniu Vasile, Krzysztof Pierwienicki — Paul Dobrescu, Jerzy Sobczak — Alexandru Popa, Wieslaw Rudkowski — Victor Zilberman, Witold Stachurski — Alec Năstac, Janusz Gortat — Horst Stump, Lucjan Trela — Ion Alexe.**

În pagina a 3-a:

ION ȚIRIAC despre ILIE NĂSTASE

O retrospectivă *literară* a sezonului de tenis '71

JUNIORII CRAIOVENI AU CUCERIT „CUPA MUSCELUL" LA BOX

CÎMPULUNG MUSCEL, 18 (prin telefon, de la corespondentul nostru D. RĂDULESCU). Simbătă seara s-a desfășurat în localitate finala „Cupei Muscelul" la box, între echipele cîștigătoare ale celor două serii preliminare: Combinata orașului Craiova și A.S. Galați. Juniorii craioveni au cîștigat trofeul cu scorul de 21—19. S-au remarcat în mod deosebit M. Bîtlan (semiușoară), I. Brătălescu (mijlocie mică), P. Ștefanovici (pană), D. Cosman (mijlocie mare) de la învingători, respectiv V. Bute (semimijlocie), E. Bogdan (ușoară), V. Boscu (semimuscă), care au obținut victoria în meciurile susținute.

Baschet la Cluj

SELECȚIONATA JUDEȚULUI CLUJ — SELECȚIONATA R. P. CHINEZE

Astăzi, reprezentativa feminină de baschet a Republicii Populare Chineze va evolua la Cluj, în compania unei selecționate a județului. Meciul va începe la ora 18.

MARIA ALEXANDRU, NICOLAE MARTINESCU ȘI ILIE DACĂU — CÎȘTIGĂTORI AI „CUPEI FEDERAȚIEI"

TENIS DE MASĂ

1. MARIA ALEXANDRU (Progresul București), **2. Eleonora Vlaicov** (Politehnica Timișoara), **3. Carmen Crișan** (Politehnica București), **4. Șerban Doboși** (C.S.M. Cluj), **5. Teodor Gheorghe** (Politehnica București), **6. Aurel Ovanez** (Progresul București), **7. Ligia Lupu** (C.S.M. Cluj), **8. Ștefan Moraru** (Progresul București), **9. Maria Sinteoan** (C.S.M. Cluj), **10. Alexandru Buzescu** (Progresul București).

LUPTE

1. NICOLAE MARTINESCU (Dinamo), **2. Gheorghe Stoiciu** (Steaua), **3. Ludovic Ambruș** (Steagul roșu Brașov), **4. Vasile Iorga** (Progresul Brăila), **5. Nicolae Negut** (Steaua), **6. Nicolae Dumitru** (I.M.U. Medgidia), **7. Ion Baciu** (Steaua), **8. Nicolae Cernău** (C.F.R. Timișoara), **9. Victor Dolipschi** (Dinamo), **10. Ștefan Stîngu** (Steaua).

OINĂ

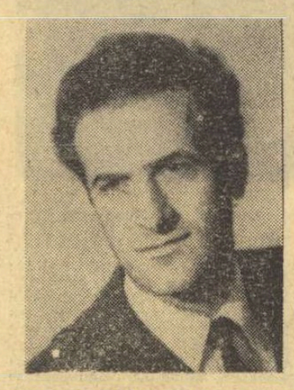

1. ILIE DACAU (C.P.B.), **2. Constantin Georgescu** (Viața Nouă Olteni), **3. Gheorghe Drăghici** (C.P.B.), **4. Ivan Voicu** (Dinamo), **5. Ilie Chițu** (Dinamo), **6. Eugen Cocuț** (Biruința Gherăești), **7. Gheorghe Marin** (Avîntul Curcani), **8. Ilie Popa** (Avîntul Curcani), **9. Constantin Munteanu** (Avîntul Frasin), **10. Viorel Bălin** (Tricolorul Baia Mare).

În prima întîlnire cu reprezentativa masculină de volei a R. P. Chineze

SELECȚIONATA DIVIZIONARĂ ROMÂNĂ A ÎNVINS CU 3-2

PIATRA NEAMȚ, 18 (prin telefon, de la trimisul nostru). Delegația de voleibaliști din R.P. Chineză a sosit azi (n.r. ieri) în localitate, în vederea primei întîlniri cu selecționata divizionară română, din cadrul turneului pe care-l întreprinde în țara noastră.

Cu o oră înaintea începerii jocului, conducătorii delegației oaspete au fost primiți de tovarășul **Constantin Potingă**, secretar al Comitetului județean Neamț al P.C.R., și **Vasile Gherasim**, prim-secretar al comitetului municipal de partid, primarul municipiului Piatra Neamț, de conducători ai mișcării sportive locale și de alte persoane oficiale, care au salutat prezența în frumosul oraș moldovean a sportivilor chinezi.

Apoi, în sala de sport „Ceahlăul", plină pînă la refuz, s-a desfășurat ceremonia de deschidere a turneului. Au fost intonate imnurile de stat ale R.P. Chineze și României, după care, în aplauzele publicului spectator, cele două echipe au început partida amicală. Întîlnirea, spectaculoasă pe tot parcursul celor cinci seturi, a satisfăcut din toate punctele de vedere exigențele publicului.

Selecționata divizionară română, compusă din jucători tineri și lipsită de aportul a cinci titulari (Schreiber, Bartha, Udișteanu, Stamate, Codoi) a etalat virtuți deosebite, remarcîndu-se îndeosebi prin percuția atacurilor și promptitudinea blocajelor, printr-o bună organizare a jocului și prin ambiție și dorință de afirmare.

De partea cealaltă, sportivii chinezi au impresionat prin viteza imprimată jocului, prin combinații spectaculoase și execuții tehnice de fineță. Începutul jocului a fost favorabil sportivilor români, care au abordat întîlnirea într-un ritm alert, izbutind astfel să-și adjudece clar primul set. Situația s-a echilibrat în continuare, ca urmare a unor schimbări efectuate în sextetul oaspeților, care s-au impus de astă dată, la capătul unei întreceri pasionante.

În cel de-al treilea set, tinerii jucători români au evoluat din nou excelent și au preluat conducerea: 2—1. Dar în setul patru ei au făcut mai greu față combinațiilor derutante ale oaspeților, care restabilesc egalitatea pe tabela de marcaj. În setul decisiv, românii, mai bine inspirați în acțiunile la fileu, și cu o apărare mai promptă în linia a doua, au încheiat victorioși, cîștigînd partida cu 3—2 (5, —12, 8, —11, 8).

Au evoluat următoarele formații: **R. P. Chineză** — Yuan Wei-ming, Tua Tia-ming, Wang Șeng-țuan, Șău Fu-ming, Yuan Lin-ping, Țiang Pei-ing, Fu Yu-ting, Wang Hu-ling, Wang Zǎ-sü, Chăng Săn-nie, Dăng Yuo-zhen, Yang Siao-fan. **Selecționata divizionară română** — Enescu, Cristian Ion, Paraschivescu, Dumănoiu, Oros, Moculescu, Vraniță, Bălaș, Marinescu. Dintre jucătorii români ne-au plăcut mai mult Cornel Oros (căpitanul echipei), Dumănoiu, Enescu și Moculescu, iar de la oaspeți Yuang Wei-ming, Wang Șeng-țuan, Yuan Lin-ping (un trăgător de mare eficacitate). Au arbitrat excelent Valerian Arhire (Brașov) și Mircea Zelinschi (București).

Mîine (n.r. azi) de la ora 11, tot în sala „Ceahlăul", se desfășoară cea de a doua întîlnire dintre selecționata divizionară română și echipa reprezentativă a R.P. Chineze, prefațată de întîlnirea derby din prima serie masculină a diviziei B, Relonul Săvinești—Petrolul Ploiești, și urmată de meciuri din cadrul turului II de sală (sistem turneu) în divizia școlară (băieți).

Aurelian BREBEANU

ULTIMELE MECIURI ÎN CAMPIONATUL FEMININ DE VOLEI

Au mai rămas de disputat doar două meciuri în campionatul feminin de volei. Astăzi, la Timișoara, formația locală Universitatea întîlnește Ceahlăul Piatra Neamț, studentele fiind favorite. Marți, 21 decembrie, la București, în sala Giulești, începînd de la ora 18, este programat meciul cheie al campionatului, așteptat cu deosebit interes de către toți iubitorii acestui sport, dintre echipele Rapid București și Penicilina Iași, campioana țării, neînvinsă pînă acum.

Iulian COSTINIU

ÎNTILNIRI INTERNAȚIONALE DE HOCHEI

LA LODZ, POLONIA-ROMÂNIA 12-1!

Pe stadionul de iarnă din Lodz, în fața a 3 000 de spectatori, a avut loc întîlnirea internațională de hochei dintre echipele Poloniei și României. Net superioare din toate punctele de vedere (patinaj, tehnică individuală, concepție tactică), gazdele au dominat copios, învingînd la un scor sever. Doar repriza a doua a fost ceva mai echilibrată.

Au marcat: L. Tokarz (3), Zientara (2), F. Goralczyk (2), Fryzlewicz, W. Tokarz, Slowakewicz, Kacik, Fether, respectiv Costea.

Au arbitrat: Schweiger și Sommerschuch (R.D. Germană).

Astăzi are loc partida revanșă, la Torun.

Turneul de la Miercurea Ciuc

MIERCUREA CIUC, 18 (prin telefon, de la corespondentul nostru Silviu POP).

Patinoarul acoperit din localitate găzduiește un interesant turneu internațional de hochei, dotat cu „Cupa 30 Decembrie". Primele jocuri au fost agreabile, marcîndu-se multe goluri. Iată rezultatele: Dozsa Budapesta—Selecționata de juniori a orașului M. Ciuc 12—2 (4—0, 3—1, 5—1), Avîntul M. Ciuc—Krynica (Polonia) 1—6 (1—2, 0—2, 0—2), Selecționata de juniori a orașului M. Ciuc—Avîntul M. Ciuc 1—15 (0—2, 0—3, 1—10).

Întrecerile continuă, turneul urmînd a se încheia duminică seara.

JUNIORII NOȘTRI ÎNTRECUȚI DE CEI MAGHIARI

Înaintașii români încearcă prin acțiuni individuale să găsească drumul spre poartă. Va fi greu... Foto: V. BAGEAC

Amînată cu o zi, partida de hochei dintre echipele de juniori ale României și Ungariei a început cu întîrziere, după orele rezervate patinajului public. Cele două formații au așteptat (echipate) aproape 45 de minute înainte de a putea ieși pe gheață. Motiv pentru care după o încălzire sumară au început meciul.

Oaspeții au deplasat la București o formație robustă, bine clădită, posedînd un patinaj remarcabil și avînd cîteva valoroase individualități, care însă și-au subordonat jocul intereselor colective ale echipei. Reprezentanții noștri, în schimb, au căutat să rezolve totul prin acțiuni individuale, oprite cu regularitate de fundașii adverși, sau stopate, în ultimă instanță de intervenționile portarului.

După o repriză egală ca scor, dar confuză ca desfășurare, superioritatea jucătorilor unguri a ieșit în evidență, ei combinînd mai bine, găsind mai lesne culoarele spre poartă și avînd în **Fölvari** un excelent realizator. Nu-i vorbă că din repriza a II-a echipa română a jucat practic în două linii (cea de-a treia comportîndu-se extrem de slab), ceea ce i-a supus pe tinerii hocheiști la un efort căruia nu i-au putut face față. Scor final: Ungaria—România 6—3 (1—1, 3—1, 2—1).

Și astfel, primul joc internațional pe teren propriu din actualul sezon se termină cu un eșec pentru reprezentativa noastră de juniori, care mai are mult de muncit și de remediat pentru a atinge valoarea necesară unei evoluții onorabile în grupa B a campionatului european, programată în aprilie 1972.

Au marcat: Fölvari (4), Raskovski (2), respectiv Malehin, Tone și Moroșan.

Au arbitrat **Fl. Gubernu** și **O. Barbu** (România).

Campionatul european pe echipe

ȘAHIȘTII BULGARI LA BUCUREȘTI

● **Echipa Austriei nu a venit încă, astfel că în jurul programului turneului plutește incertitudinea**

Ieri a sosit în Capitală selecționata de șah a Bulgariei care va participa la turneul de calificare a zonei a 3-a a Campionatului european pe echipe, alături de formațiile României și Austriei.

Cum jucătorii austrieci, așteptați și sîmbătă, n-au ajuns încă în București, și nici n-au comunicat nimic în legătură cu venirea lor, programul competiției devine incert, întrucît în primele două runde urmau să se dispute întîlnirile **Bulgaria — Austria** și **România — Austria** (ambele tururi), iar în ultima partida cheie, **România — Bulgaria**. În caz că formația austriacă nu va sosi în cursul dimineții de azi, ea va fi forfait și atunci se va disputa doar întîlnirea România — Bulgaria, la date ce se vor stabili de comun acord.

Oricum, jucătorii bulgari, abia instalați la hotelul „Victoria", au și scos șahul. În imaginea surprinsă de fotoreporterul nostru **Th. Macarschi**, analizează Bobotov și Radulov, asistați de conducătorul oaspeților, Teodorov, antrenorii Tucă și Nelkirch și maestrul internațional Minev.

Un ușor antrenament de... acomodare

SĂPTĂMÎNA SPORTIVĂ INTERNĂ

Pe ordinea de zi a celei de a șaptea sesiuni a Marii Adunări Naționale au figurat planul de dezvoltare economică și socială a Republicii Socialiste România pe anul 1972, actualizat pe baza propunerilor reieșite din analiza acestuia în cadrul unităților economice, Bugetul de stat pe anul 1972, precum și alte proiecte de legi menite să contribuie la dezvoltarea multilaterală a patriei noastre, la perfecționarea activității în diferite domenii ale economiei naționale. Printre acestea s-a aflat și proiectul de lege privind organizarea contribuției bănești și în muncă pentru efectuarea unor lucrări de interes obștesc care, ca și celelalte proiecte, a primit votul deputaților. Iar articolul 2 încadrează printre lucrările de interes obștesc cu caracter local — alături de construcții școlare și gospodărești-edilitare, de așezăminte culturale — bazele sportive, turistice și de agrement, spațiile verzi. Sportul își găsește astfel locul cuvenit, alături de celelalte puncte de sprijin ale civilizației socialiste în toate localitățile țării, într-un cadru ce legiferează modalitățile prin care aportul maselor la îmbogățirea și „înnobilarea peisajului nostru rural și urban" — cum atît de expresiv se formulează în preambulul legii — se poate materializa.

Subliniind că în bugetul anului 1972 se prevăd 198,3 milioane lei pentru educație fizică și sport și adăugînd contribuția voluntară a cetățenilor, vom avea perspectiva imediată. Sportul, turismul, exercițiul fizic, prin „priza" pe care o au în rîndul maselor de cetățeni, indiferent de vîrstă, necesită o bază materială în continuă extindere și diversificare. Și dincolo de fondurile alocate de stat, prin intermediul C.N.E.F.S., sau de unele organizații obștești, cine altcineva poate contribui mai eficient și nemijlocit la îmbogățirea amenajărilor sportive decît gospodarii comunelor și orașelor, însiși locuitorii acestora, proprietari și beneficiari în același timp a tot ce se construiește prin aportul lor bănesc și în muncă? Inițiativa, entuziasmul, spiritul de răspundere al cetățenilor au acum, prin lege, un cadru adecvat de manifestare. Cetățenii înșiși au deplina libertate de a hotărî organizarea propriei contribuții, de a opta pentru un obiectiv sau altul, de a-și gospodări fondurile. Și sîntem convinși că inițiativele lor, deciziile de sprijin ale comitetelor executive ale consiliilor populare nu vor ocoli perimetrul educației fizice și sportului.

S-A ÎNCHEIAT TURUL CAMPIONATULUI DE FOTBAL?

Formal — da, practic — nu, întrucît restanțele victorioșilor din Arad și învinșilor din Giulești —

Paul SLĂVESCU

(Continuare în pag. a 3-a)

DOUĂ EXCURSII GRATUITE LA OLIMPIADA DE LA MÜNCHEN

Vor fi oferite cititorilor Almanahului SPORTUL '72

Sportul Magazin

TRADIȚII ALE SPORTULUI ROMÂNESC

Sportul românesc se poate mîndri, mai întîi de toate, cu o tradiție a ideilor, a oamenilor, care, adeseori fără să fie specialiști ai educației fizice, au militat pentru ideea de mișcare, de sport.

Se știe prea puțin că B. P. Hasdeu a recenzat, în 1869, cartea de gimnastică a lui Moceanu, iar Simion Bărnuțiu a dedicat un întreg capitol într-un manual de pedagogie „educației corporale" (1870).

Este deosebit de semnificativ faptul că începuturile gimnasticii în România, la București, se datorează și... ardeleanului George Moceanu. Sau privind și mai în urmă, îl vom găsi pe Ștefan Ludwig Roth, luminoasă figură pașoptistă, pledînd la Mediaș pentru învățarea gimnasticii cu cîntec, cu muzică (1827).

Să-i însoțim pe Moceanu și Velescu în călătoriile pe patru continente — Europa, Africa, Asia, America — ispravă de românească vrednicie, călătorie în care au făcut demonstrații de gimnastică și dansuri naționale (1899).

Deși generalul Virgil Bădulescu (inițiatorul batalioanelor de schiori la Vînătorii de munte în 1916 și creatorul O.N.E.T.-ului, în 1921) și profesorul Virgil Roșală au studiat în Suedia, țara lui Ling, gîndirea și spiritul lor activ a rămas românesc și generațiile formate de ei le datorează foarte mult.

O emoționantă tradiție de idei favorabile educației fizice a avut și literatura noastră: de la Ion Slavici, autorul „Educației fizice" (1909), la Camil Petrescu, directorul revistei „Fotbal" (1937), sau astăzi Eugen Barbu, Dan Deșliu, Al. Mirodan, Radu Cosașu și mulți alții.

Nu avem dreptul să-l uităm pe Iuliu Hațieganu, medic apreciat, om de cultură, rector de universitate clujeană, a cărui concepție a influențat rodnic educația fizică universitară (lucrarea lui Albin Moraru și prof. Dorin Almășan). Sau medicii precursori ai ideii noastre despre educație fizică, F. Rainer, C. I. Parhon, acad. Șt. Milcu.

Dar cînd vorbim de tradiții progresiste în sportul românesc, trebuie să amintim cu respect și mîndrie asociațiile și cluburile sportive care în trecut și astăzi și-au adus aportul lor creator și dinamic.

Am porni de la Junii Brașovului, cei cu cai, buzdugane și costume multicolore (organizație datînd din secolul al 16-lea) pînă la „Prietenii naturii" (1921), această muncitorească, activă rețea de cluburi muncitorești, în întreaga țară.

Am aminti, pentru tradiția lor progresistă, C.F.R., AMEFA Arad, Astra Brașov, Stăruința Oradea, Universitatea Cluj. Dar istoria sportului românesc de-a lungul anilor (prof. dr. Emil Ghibu, conf. Ion Todan) este încă mult mai bogată în idei și fapte.

Și atunci, am trece, în această fugară prezentare a tradițiilor sportului românesc, la sporturile specifice poporului și țării noastre.

Desigur, așa cum alte popoare au gorodki, baseball, pelotă, cricket, tot așa noi românii avem oina. Joc de îndepărtate origini, jucat de domnitorul Mircea și generațiile de tineri, îndrăgit de poeți (Demostene Botez: „Bucuria tinereții", 1957) și de miniștri (Spiru Haret).

Și, alături de oină, înotul sau schiul, țara noastră fiind o țară de ape și munți. Dar și de luptători și trăgători de tir, pentru că nu rareori poporul nostru a trebuit să scrie „Scrisoarea a III-a".

O necontestată tradiție românească recunoscută cu prețuire chiar și de străini, are aviația. Se spune că trei popoare au fost prezente în lume la începuturile aviației: americanii (frații Wright), francezii (Bleriot, Farman, Santos Dumont) și românii (Vuia, Vlaicu, Coandă).

Medaliile olimpice cucerite de sportivii noștri la tir, box, lupte, atletism reflectă și ele tradițiile sportului românesc. Citind cartea profesorilor Postolache, „Tradițiile sportive ale românilor", vom regăsi permanent această ștafetă a generațiilor, acest flux de idei și acțiuni, care caracterizează sportul nostru.

Și ce altă dovadă de continuitate și succese românești vreți, dacă nu victoria, nu fără luptă și nu fără așteptări, a ideii muzeelor sportive? Astăzi, avem în țară muzee la Brașov și Cluj, iar la București un „Muzeu național al sportului".

În toate aceste orașe și poate curînd și în altele (fiindcă sînt orașe în România cu tradiții vechi și glorioase), trecutul va întîlni prezentul și va anticipa viitorul.

Generațiile se vor întîlni în timp și se vor continua în spațiu. Spre gloria sportivă a țării noastre și a sportului românesc.

Virgil LUDU

UN ALMANAH ȘI UN VERB

Este vorba despre **„Almanahul Turistic"** și despre verbul **„a călători, călătorire"**, ale cărui semnificații și implicații le sondează, în paginile sale, doi cunoscuți minuitori ai condeiului, **Paul Anghel** și **Alexandru Andrițoiu**, ambii pledînd, în esență, pentru „cunoașterea acestei țări care se numește, turburător de frumos, România" — cum spune ultimul.

De fapt întregul almanah este un îndemn la călătorie, la cunoaștere, pentru că, după amplul panoramic pe care îl schițează acad. **Victor Eftimiu** „contemplînd harta țării", urmează o succesiune dinamică de prim-planuri, ce ne aduc, ca un abil transfocator, aproape de ochi, dar și de inimă, frumusețile fără șir ale patriei noastre. Îl urmezi pe acad. **Geo Bogza** în incursiunea sentimentală prin Iașul încărcat de miresmele teilor și ale amintirilor, ori pe maestrul emerit al sportului **Emilian Cristea** printre cleanțurile acestui imens menhir natural care este „Degetul lui Călineț" din Piatra Craiului. Te lași condus de **Sergiu Fărcășan, Traian Filip** și **Al. Borza** pe urmele lui **Vlahuță** la „încheietura Balcanilor cu Carpații", pentru a înțelege mai bine metamorfoza Porților de Fier în Porțile Energiei și pentru a arunca o privire în viitorul turistic al acestei zone, așa cum însoțindu-l pe scriitorul **Pop Simion** la „salamandra verde-albastră din Cheile Argeșului" afli ce minunate locuri de popas vor apare pe malurile lacului de acumulare Vidraru.

Dar zestrea turistică a țării cuprinde și arta bogățiilor spirituale, artistice. Spre ele ne poartă alte pagini ale almanahului, consacrate evocărilor de obiceiuri și datini ancestrale, unor muzee de istorie și artă. Imaginarele călătorii de-a lungul iscusitelor rînduri de slove se desfășoară și dincolo de hotarele țării, în peisajul exotic al Cubei, în Weimar-ul lui Goethe și — fiindcă ne aflăm în ajun de an olimpic — pînă la cei doi poli ai marilor întreceri sportive din 1972: Sapporo și München.

A călători... Verbul este conjugat în acest nou almanah — pe diverse coordonate ale turismului, pe diferite meridiane ale globului — cu pricepere și pasiune, într-un cadru grafic pentru care se cuvin laude și artiștilor fotografi și tipografilor din Sibiu.

Ion F. BACIU

PREMIERĂ IN ADINCURI

— Fileză !... Așa... Încă ! Stop !...

Mă opresc în scăriță. Îndrept aparatul în sus, spre gura albastră a avenului și filmez, așa, suspendat ca un liliac, fără a mai putea privi prin vizor.

— Gata: fileazăă !!... Stop !!

Coarda se oprește, scăriță începe să se rotească izbindu-mă de perete. Nu-l mai aud pe cel de sus, dar îi „simt lingă mine", îi știu cu mîinile încleștate pe coarda care îmi înconjoară pieptul...

...Gura avenului e acum prea departe ca să se vadă altceva decît o pată mică de lumină. Disting și jos, sub mine, o altă rază de lumină. Palidă, încă depărtată. Dar asta înseamnă că mă apropii. Înseamnă că am trecut, coborînd, de nouăzeci de metri...

...Ultima treaptă, și păsesc pe grohotișul orb din fundul avenului. Mă primesc Cristian Lascu, Werner și Ion Povară. Sînt „uns"... speolog amator, acum, după ce am coborît cel mai mare apic din țară. („Apic" e unul din cuvintele lor, pe care acum, speolog amator și eu, îl cunosc: apic înseamnă „verticală"...).

...La redacție sosise o informație laconică: cercul de speologie al tineretului, „FOCUL VIU", pleacă în a doua expediție a sa, pentru a cerceta carstul de pe Valea Jiului de vest. În tren am aflat amănunte: cercul, — mi-au spus tinerii speologi amatori — este înființat din 1969, la inițiativa lor, sprijiniți fiind de Biroul de Turism pentru uneret. Tot pe Valea Jiului au făcut și prima lor expediție, în același an, cercetînd peșteri cunoscute de localnici. Și prinele satisfacții: cîteva peșteri descoperite de ei înșiși, între care Peștera Zeicului și Peștera cu Corali. Surpriza campaniei din vara trecută a fost avenul spre care echipa lor fusese îndrumată de un cioban. Situat pe versantul stîng al rîului Soarbele, în locul numit Stîna Tomii, avenul acesta avea să constituie țelul expediției de acum. Mai precis: atingerea fundului avenului, o veritabilă „premieră subpămînteană"! În anul trecut, primul care a văzut „de jos" gura avenului, explorat parțial, a fost Octavian Vasiliu, care a coborît pînă la 35 m. L-au urmat Cristian Lascu și Cristian Goran, care au atins cota de 70 m. adîncime. Dar fundul avenului, — acum acest lucru era limpede pentru tinerii cercetători — se afla undeva mult mai jos, în necunoscut.

...Iulie, 1970.

Aseară, în jurul focului încins haiducește, chiar la gura avenului, s-a tras la sorți: cine va fi cel care astăzi va pune primul piciorul în adîncuri? Sorții l-au numit pe Cristian Goran, student la Facultatea de Geografie. Avenul s-a dovedit a fi cea mai mare „verticală subterană" din țară: 114,5 m. Pe Goran l-au urmat apoi Cristian Lascu, student la Geologie, Herdlicka Werner, coleg cu Goran, Ion Povară, cercetător hidrolog, și acum, filmîndu-le chipurile țiuninate de izbîndă, eu. Am sentimentul acut că nu e o filmare oarecare: privesc grohotișul de sub picioarele acestor băieți pricepuți și curajoși, și înțeleg, — filmez aurul soarelui. Mă gîndeam că voi filma, aici, sub pămînt, performanța unor speologi, sau a unor exploratori, sau pur și simplu a unor curajoși. Și înțeleg: de fapt, filmez chipurile unor admirabili sportivi speologi, exploratori, în adîncurile de întuneric, unde ȘTIINȚA și SPORTUL și-au dat mîna, aducînd împreună — LUMINA.

PRIMII PAȘI OMENEȘTI CARE CALCA STRAFUNDURILE ACESTUI MUNTE. Gîndul chemă, orgolios, imaginea unui Armstrong punînd piciorul său de om pe treptele neumblate încă ale Lunii... Și încă un gînd: cîte locuri ale bineînțeles, cu Aptitudinile, conferă sportului, atletismului, rugby-ului, tenisului sau boxului, de exemplu, acei lauri mult visați, neprețuiți.

Ambiția, bine canalizată, poate forma un mare sportiv, un mare campion și, deseori, pe stadioane, în piscine sau în jurul ringurilor de box ne-a fost dat să vedem minunata întrecere dintre om și oboseala sa, sau tracul său, sau surescitarea sa, dintre om și ploaie, sau marea durere — fizică și, mai ales, morală — a accidentării. Deseori, am văzut crîncena, superba întrecere dintre adevăratul sportiv și neîncrederea tribunelor, a cifrelor clasamentelor oficiale, a pronosticurilor. De fiecare dată am asistat la un excepțional duel între Ambiție și Obstacol și, nu de puține ori, sportivul a cîștigat acel pariu unic cu timpul și gloria.

De pildă, îmi voi aminti întotdeauna, cu o unică plăcere, de Beckenbauer, așa cum mi l-a dăruit ecranul televizorului, în timpul marelui ful fotbalistic de așa din Mexic, în meciul cu Italia. Îmi voi aminti, cu stimă și simpatie, cu admirație, de felul în care acest sportiv minunat a jucat, minute infernal de lungi, accidentat, schimonosindu-și fața de durere, aproape plîngînd, de felul cum — sfîrtecat de suferință — continua să-și păstreze echilibrul nervilor, luciditatea...

Cariera lui Ilie Năstase, evoluția tenisului său miraculos, fermecătorul său joc, amintind nebunia albilor pescărași hoinărind peste ape, mîndra sa victorie din Turneul campionilor — iată, în cîteva vorbe, o adevărată lecție despre alianta dintre Ambiție și Talent.

„Ambiția mea, mărturisea o dată, Anquetil, **a fost să devin, din fiul unui cultivator de fragi din Normandia, un mare campion. Unii spun că am reușit, dar, chiar dacă nu s-ar fi întîmplat așa, tot merita să încerc..."**

Cuvinte la care toți tinerii aflați, deocamdată, în anticamera sportului de performanță, ar trebui să se gîndească mai mult și mai profund. Ambiția ajutînd adesea, omul să devină mai bun, mai curajos, mai generos.

Dan MUTAȘCU

DIN LUMEA FOTBALULUI

AFACERI EȘUATE

O hotărîre a Federației italiene interzice categoric achiziționarea de fotbaliști din străinătate.

Profitînd de lipsa de prevedere a autorilor aceste măsuri, care în redactarea lor vorbesc numai de bărbați, afaceriștii fotbalului italian au găsit posibilitatea de a ocoli legea, importînd... jucătoare. Astfel, emisarii ai clubului A.S. Roma și Cagliari au început tratative cu cele două stele ale fotbalului danez, Suze Augustensen și Lis-Lene Nielsen, eroinele finalei campionatului mondial respectiv din Mexic.

Numai că după multă trudă în spirit combinativ, emisarii au întîmpinat greutăți la care nu se așteptau: cele două fete, ambele minore, sînt eleve și vor să rămînă amatoare.

CÎND HOȚII PROFITA DE DERBYURI

Peste 1 000 de polițiști au fost prezenți pe stadionul din Berlinul Occidental, cu ocazia meciului Borussia Monchengladbach — Inter. Această mobilizare neobișnuită a avut unele urmări neplăcute. Dacă pe teren totul s-a sfîrșit cu bine, iar în tribune băuturile au fost vîndute în ambalaje de carton, spre deziluzia celor ce intenționau (poate) să le utilizeze drept proiectile, marea lovitură a fost dată însă la hotelul unde locuiau jucătorii italieni. Profitînd de faptul că personalul de serviciu își părăsise posturile și priveau meciul la televizor, cîțiva hoți au intrat în camera antrenorului Invernizzi, jefuindu-l de o mare sumă de bani.

După meci, descoperindu-se fapta, antrenorul aflat sub euforia rezultatului care îl califica echipa în sferturile de finală ale C.C.E. a declarat: „Dacă nu ni s-a putut fura victoria, orice alt furt nu contează!".

COPIII ÎNVAȚĂ MAI UȘOR SĂ ÎNOATE DECÎT SĂ MEARGĂ!

Nu este pentru nimeni un secret faptul că cei nou născuți dispun de capacități și instincte care îi ajută să plutească deasupra apei, la 8—9 luni, atunci cînd încă nu au deprins mersul pe picioare. Asemenea exemple ne-au fost oferite, deseori, în Australia, Polonia, S.U.A., Elveția, R.F. a Germaniei, Ungaria etc. La această vîrstă primară copilul prinde, cu mare ușurință, mișcările esențiale necesare pentru a-și menține corpul la suprafața apei, iar pînă la doi ani, unii dintre aceștia învață chiar mișcările corecte ale unui procedeu (bras sau craul) de înot.

În țara noastră se poate vorbi despre unele începuturi timide la Ploiești și Reșița. Antrenorul ploieștean **Ovidiu Ionescu**, de pildă, și-a înscris în planurile activității sale o lăudabilă preocupare de inițiere a unor copii de 2 și 3 ani. Iată-l, în imaginea alăturată, împreună cu doi dintre ultimii săi elevi, micuții **Diana Liliana Petre** și **Bogdănel Teodorov** care, după numai 30 de lecții, au învățat să înoate corect — în procedeele craul și spate — distanța de 50 m!

AMBIȚIA

Poate că fără caratele Ambiției, sportul, oricare ar fi ramura lui în discuție, ar rămîne numai un spectacol al muncii, al îndîrjirii sau al norocului.

Ambiția, însă, acea dorință de a-ți depăși nu atît adversarul, cît propriile-ți bariere fizice și nervoase, armonizată cu Grația și, bine-

Cariera lui Ilie Năstase, evoluția tenisului său miraculos, fermecătorul său joc, amintind nebunia albilor pescărași hoinărind peste ape, mîndra sa victorie din Turneul campionilor — iată, în cîteva vorbe, o adevărată lecție despre alianta dintre Ambiție și Talent.

„Ambiția mea, mărturisea o dată, Anquetil, **a fost să devin, din fiul unui cultivator de fragi din Normandia, un mare campion. Unii spun că am reușit, dar, chiar dacă nu s-ar fi întîmplat așa, tot merita să încerc..."**

Cuvinte la care toți tinerii aflați, deocamdată, în anticamera sportului de performanță, ar trebui să se gîndească mai mult și mai profund. Ambiția ajutînd adesea, omul să devină mai bun, mai curajos, mai generos.

Dan MUTAȘCU

JOCURILE OLIMPICE DE IARNĂ

EDIȚIA A VII-a

Locul: Cortina d'Ampezzo (Italia), altitudine 1210 m.

Data: 26 ianuarie — 5 februarie 1956.

Participanți: 687 sportivi și 132 sportive din 32 de țări.

Sporturi în program: schi alpin (coborîre, slalom uriaș, slalom — femei și bărbați), schi nordic (15 km, 30 km, 50 km, sărituri, combinata nordică, ștafeta 4x10 km — bărbați, 10 km și ștafeta 3x5 km — femei), patinaj viteză (500 m, 1500 m, 5000 m, 10.000 m — bărbați), patinaj artistic (bărbați, femei, perechi), bob (2 și 4 persoane), hochei pe gheață.

Cel mai populat start: slalom uriaș bărbați (95 de concurenți din 29 de țări).

Sportivii români au participat la schi alpin (Nicolae Pandrea, coborîre — loc 31, slalom — 39, slalom uriaș — 74; Gheorghe Cristoloveanu, slalom — 41, slalom uriaș — 37; Magdalena Marotineanu, coborîre — 40, slalom uriaș — 39; Elena Epuran, coborîre — 44, slalom uriaș — 43), schi nordic (Manole Aldescu, 15 km — 32 și 36 km — 31; Constantin Enache, 15 km — 40 și 30 km — 36; Nicolae Munteanu, sărituri speciale — 42; Iuliana Simon, 10 km — 38; Ștefania Botcariu, 10 km — 39; ștafeta de 3x5 km a abandonat; Margareta Arvai și Elena Zangor au abandonat în probele de fond), bob 2 (Mărgărit Blăgescu — Heinrich Enea 14, Constantin Dragomir — Gheorghe Moldoveanu — 15), bob 4 (Blăgescu — Nicolae Moiceanu — Dumitru Peteu — Enea loc 14, Dragomir — Ștefan Panaș — Ion Staicu — Moldoveanu loc 20).

1956
CORTINA D'AMPEZZO

„PERLA DOLOMIȚILOR"
SUB REFLECTORUL TELEVIZIUNII

Cu 32 de țări participante, reprezentate de 819 sportivi, stațiunea italiană Cortina d'Ampezzo, „perla Dolomiților", stabilește recorduri ce nu vor fi depășite decît la Innsbruck. Pentru prima oară sînt prezenți la „Olimpiada albă" sportivii sovietici.

Jocurile de la Cortina au prilejuit afirmarea multor „stele", dar în istoria sporturilor de iarnă ele vor rămîne legate de un nume: Anton (Toni) Sailer, triplu campion olimpic, un veritabil „Owens al zăpezilor". Sailer, fiul unui cabanier din Kitzbühel, avea 20 de ani. Nimic din ceea ce se chemă „secretele schiului" nu-i era necunoscut. Schiorul austriac coboară ca o nălucă pe pîrtiile teribil de periculoase ale Dolomiților (numai 6 concurenți termină coborîrea fără căzături!) și cîștigă detașat slalomul uriaș, slalomul special și coborîrea, obținînd concomitent titlul de campion mondial la combinată (probă care din motive enigmatice nu figurează în programul olimpic). Singurul schior care a reușit această performanță la Jocurile Olimpice — și care cu greu va fi egalat — impresionă prin inteligență tehnică, eleganță, ușurință deconcertantă și un excepțional simț al echilibrului.

Din nou prezenți la jocuri, de data aceasta și la probele feminine, schiorii români încearcă să se afirme. Pîrtiile marilor concursuri, mult deosebite de cele din țară, se dovedesc prea pretențioase pentru bagajul nostru tehnic (cei mai bine clasați fiind: Pandrea — locul 31 la coborîre bărbați și Mady Marotineanu — locul 39 la slalom uriaș femei). Și la fond, și la sărituri, diferențele față de campioni se mențin, căci progresului nostru îi corespunde un progres tot atît de mare pe plan mondial.

Probele de fond sînt foarte disputate. Un pădurar suedez, Sixten Jernberg, cîștigă maratonul zăpezii (50 km), dar își adaugă pe panoplie încă trei medalii: două de argint (15 km și 30 km) și una de bronz (ștafeta 4x10 km). Finlandezul Hakulinen iese învingător la 30 km. Stafeta de 4x10 km revine selecționatei U.R.S.S., iar proba feminină de 10 km — schioarei sovietice Liubov Kozireva. Pentru prima oară în istoria jocurilor, norvegienii nu mai cuceresc locul I la săriturile de la trambulină. Campion olimpic va fi de data aceasta finlandezul Antti Hyvärinen, cu o săritură de 84 m.

În probele de bob, dominate de italieni și elvețieni (al căror conducător, Franz Kapus, este, la 47 de ani, cel mai vîrstnic învingător al jocurilor de iarnă), primele echipaje românești (de 2 și de 4) se clasează simetric pe locul 14.

Una din marile surprize ale acestei „Olimpiade albe" este victoria echipei debutante a U.R.S.S. în turneul de hochei pe gheață. Condusă de celebrul hocheist-fotbalist Vsevolod Bobrov, reprezentativa sovietică învinge cu 2—0 Canada și cu 4—0 S.U.A., cucerind titlul olimpic.

Pentru prima oară, din 1932 încoace, norvegienii nu cîștigă nici o medalie de aur la patinaj viteză. În schimb, pe patinoarul de pe lacul Misurina, Evgheni Grișin se dovedește a fi unul dintre cei mai mari patinatori ai lumii pe distanțe scurte.

La patinaj artistic, doi frați americani pe podium: locul I — Hayes Alan Jenkins și locul III — David Jenkins.

Pentru prima oară în istoria jocurilor, competițiile de la Cortina d'Ampezzo sînt retransmise prin televiziune, ceea ce a sporit considerabil în Europa popularitatea sporturilor de iarnă.

MARI CAMPIONI

Evgheni GRIȘIN

ANTON (Toni) SAILER (Austria), născut la 17 noiembrie 1935, schior de o calitate excepțională, făcînd față cu egală măiestrie tuturor probelor alpine. Campion olimpic în 1956 la coborîre, slalom special și slalom uriaș, el a fost de asemenea, în 1958, campion mondial la coborîre, slalom uriaș și combinată alpină, clasîndu-se al doilea doar la slalom special.

EVGHENI GRIȘIN (U.R.S.S.), născut la 23 martie 1931, patinator cu o viteză ieșită din comun, și-a adjudecat 5 medalii olimpice. A fost campion olimpic în 1956 și în 1960 în aceleași probe de viteză: 500 m și 1500 m. În 1964, la vîrsta de 33 de ani, ocupa încă locul doi la 500 m în competiția olimpică. A fost și campion al Europei în 1956. A deținut de șase ori recordurile mondiale în probele de distanță de 500 m, 1000 m și 15000 m.

„VINE, VINE... OLIMPIADA!"

George Mihalache și Ciupi Rădulescu, autorii spectacolului muzical-sportiv „Fotbal Mexico '70" au acum în vizorul... creației un alt eveniment sportiv de mare amploare. Ei lucrează intens la concertul-spectacol intitulat **„Vine, vine... Olimpiada"**.

Premiera noului spectacol dedicat sportului va avea loc la 22 ianuarie, într-un cadru festiv, în Sala Palatului R.S.R., fiind montat de Teatrul „Ion Vasilescu".

RĂSPUNDE ION POSTAȘU

T. FILIPIDESCU. Ne bucură faptul că, la vîrsta ce o aveți, evenimentul sportiv continuă să aibă un ecou atît de mare în inima dv. I Vă publicăm catrenul dedicat lui Ilie Năstase:

Cunoaștem poanta, pe de rost,
Dar o repet cu tot dichisul,
Căci jocul lui Năstase-a fost
Ceva... ce n-a văzut Parisul!

MARIA COJOCARU, COMUNA SURAIA. **„În timp ce jocul s-a întrerupt, urmînd să se execute o lovitură de la 11 metri, este permisă schimbarea de jucători, eventual chiar a portarului care urma să apere penalty-ul, în felul acesta lovitura de pedeapsă urmînd să fie apărată de noul portar introdus în echipă? Eu susțin că da, iar un băiat din comună spune că nu. Dacă voi cîștiga, va fi o mare surpriză pentru băiat și, în același timp, o rușine".** N-o să mai fie primit la horă? Oricum, atest cele susținute de dv. Dar, ca să nu lăsă complet de rușine bietul băiat, trebuie să vă spun că, pînă în urmă cu 2—3 ani, regulamentul nu permitea ca o lovitură de la 11 metri să fie executată sau apărată decît de unul dintre jucătorii aflați în joc în momentul săvîrșirii infracțiunii. Cu asta, cred că l-am salvat cît de cît!

I. DUMITRESCU, BUCUREȘTI. Ce v-aș putea răspunde în legătură cu poezia trimisă și, mai ales, cu P.S.-ul care o însoțește:

Dacă are-o calitate,
Dați-o la... publicitate.

Citind-o, vă pot da un răspuns precis:

Ca anunț plătit, se poate.
La... „Mica publicitate"!

MIHAI PETRE, COMUNA SCORȚENI, JUDEȚUL BACĂU. Mi-am găsit... Bacău cu dv. din cauza glumei pe care am făcut-o, săptămîna trecută, în legătură cu clasamentul și cu Sport Club Bacău. La cîteva ore după apariția răspunsului dat unui grup de studenți, simpatizanți ai băcăuanilor, echipa lor favorită învingea pe U.T.A. și trecea pe locul I, spre bucuria dv. și parcă spre... necazul meu. Acum, Sport Club Bacău se află din nou pe locul II. Dar nu mai fac nici o glumă, deși pînă la primăvară nu este nici un pericol!

ING. COSTACHE CONSTANTIN, S.M.A BILANȚ. 1) Dobrin nu împlinise încă 16 ani, cînd, sub culorile lui F.C. Argeș, a debutat în divizia A. Nu posed toate datele necesare, dar, probabil că el a realizat recordul de tinerețe, în țara noastră, pentru divizia A. 2). Iată o întrebare pe care ne-au pus-o numeroși cititori: în meciul România — Cehoslovacia, de la 14 noiembrie, un jucător român

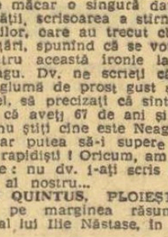

a șutat năprasnic, mingea a lovit bara transversală și a ricoșat în pisă, dar punctul nu a fost acordat, existînd, evident, la această fază, o situație de ofsaid. Dar, cine a fost autorul șutului cu pricina? Domide.

CONSTANTIN RUDNISCHI, CARACAL. Aveți toate motivele să fiți supărat! Cineva din orașul dv., folosind inițialele numelui dv. și indicînd și adresa dv. exactă — strada Libertății nr. 31 — a trimis o scrisoare la ziar, mai precis lui Balphegor, în care îi propune lui Neagu de la Rapid un pariu, cu o miză deosebit de importantă: casa dv., în valoare de 100 000 lei. Dar, pentru a cîștiga pariul, Neagu ar trebui să reușească, din cinci încercări, să-i dribleze măcar o singură dată. Dată publicității, scrisoarea a stîrnit mînia rapidiștilor, care au trecut chiar la... amenințări, spunînd că se vor răzbuna pentru această ironie la adresa lui Neagu. Dv. ne scrieți că totul este o glumă de prost gust și țineți, de altfel, să precizați că sînteți pensionar, că aveți 67 de ani și că nici măcar nu știți cine este Neagu. Hm! Așa s-ar putea să-i supere și mai rău pe rapidiști! Oricum, ați lămurit lucrurile: nu dv. i-ați scris lui Balphegor al nostru...

NELU QUINTUS, PLOIEȘTI. Un catren, pe marginea răsunătorului succes al lui Ilie Năstase, în „meciul

campionilor", de la Paris:

Da, așa s-a întîmplat,
Spre imensa-mi bucurie:
A tunat și-a fulgerat,
Printreași, „Sfîntul"... Ilie!

Ilustrații: N. CLAUDIU

SURÎSUL LUI NĂSTASE

ORICÎT vi s-ar părea de curios, prima tentă de culoare pe care vreau să o așez pe pînza pe care va trebui să apară chipul lui Ilie nu va puncta surisul său atît de obișnuit și fermecător, ci lacrimile sale atît de spontane și sincere încît îl definesc mai bine chiar decît zîmbetul obligatoriu al vedetei.

DA, voi începe cu lacrimile lui Ilie, pe care le-am văzut nu o dată. La 25 de ani ele pot părea unora ridicole, cînd în fond sînt tot atît de curate și de copilărești pe cît de mare este talentul celui despre care încerc să scriu acum. Dacă v-ați gîndit la lacrimile bucuriei v-ați înșelat, deoarece Năstase își manifestă acest sentiment într-un mod neobișnuit de decent, închis, rezervat pînă la limitele nepăsării. Sursa lacrimilor la care mă refer sînt două-trei vorbe aspre sau nedrepte ce i se adresează la capătul unor zile de muncă grea. Am pornit de la lacrimi nu pentru a vă epata, am amintit despre muncă, nu spre a vă forța indulgența (marii campioni ai arenei nici nu au nevoie de așa ceva) ci fiindcă cele mai proaspete lacrimi ale lui Năstase s-au uscat la soarele și vîntul Sudului din vara aceasta și pentru că ele au însemnat pentru el o dată fericită și, poate, chiar suportul psihologic al unor eclatante succese ulterioare.

CEL care i le-a provocat a fost un alt campion: cehoslovacul Jan Kodeș, cîștigătorul de la Roland Garros (unul din cele mai redutabile turnee internaționale, purtînd numele pilotului care, în 1913 traversase cel dintîi, în zbor, Mediterana). Învins la Nisa în doar trei seturi, Kodeș l-a apostrofat pe Ilie spunîndu-i că „folosește mijloace nepermise, ca mișcarea în teren și oprirea jocului pentru discuții cu arbitrii". Aceste cuvinte l-au rănit atît de crunt pe Năstase încît i-am văzut lacrimile țîșnindu-i pe obraji. Nu știu ce veți crede despre mine, dar vă mărturisesc că acela a fost unul dintre puținele prilejuri în care orb de furie și la fel de jignit ca și el, m-am simțit în stare să-l lovesc cu toată puterea mea pentru accesul său de slăbiciune infantilă. Am revăzut în el, în clipa deserisă, pe copilandrul din urmă cu șapte ani cu care începusem să colind lumea. Și poate că amestecul acela de fiere revărsată în sînge și nostalgia propriei tinereți a devenit instantaneu pirghia care mi-a oprit brațul și mi-a deschis fereastra, întunecată pînă atunci, a rațiunii.

CINE era bărbatul acela cu chip înlăcrimat? Și cine eram eu, cel pregătit pentru o asemenea pedeapsă? Cui dintre dv. nu i s-a întîmplat să-și revadă, ca într-un film rulat în mare viteză, o parte din viață? Încercasem să fac din Ilie un om tare, cum mă pricepusem, dar fără ezitări și, acum, văzîndu-l cum plînge la 25 de ani pentru cîteva vorbe otrăvite am fost răscolit de o furtună interioară, Ilie a simțit fulgerul din mine, și-a șters lacrimile și a spus doar atît: „Am să-l bat măr la prima ocazie!"

NĂSTASE s-a născut sub semnul cel mai pur al imprevizibilului. Iuteala și ușurința cu care el trece de la o stare de spirit la alta pot concura viteza și spontaneitatea sa din terenul de joc. Este, probabil, din această cauză, cea mai fericită ființă de pe glob! Rîde tot timpul, leagă prietenie cu oricine, ceea ce nu mă împiedică să afirm că a fost, este și va rămîne un mare timid. Da! Același Năstase pe care noi îl vedem sburînd pe zgură sau pe parchetul terenurilor de tenis, înviorind ecranele mate ale televizoarelor cu gesturile sale atît de armonioase și precise, aruncînd mingea peste gardurile arenelor, lovind-o ca la fotbal, îngenunchind cu fruntea pe racheta sau șuierînd, ca într-o respirație, cuvinte șui, ieșindu-și apoi din fire, este un mare timid!

ACUM, la Paris, în sala onorată cu numele lui Pierre de Coubertin, i-am văzut din nou surisul lui Ilie. Dar nu în meciurile grele și nici măcar o dată în ziua finalei. Amintiți-vă cum a părăsit el terenul: imediat după victorie și-a îmbrăcat bluza de trening și, lac de transpirație, a pornit spre vestiare, renunțînd să mai soarbă din balsamul ropotelor de aplauze, ca unul ce-și făcuse doar datoria și nimic mai mult, sau ca unul care avea încă alte treburi mai importante decît cele abia terminate. Ce vă spuneam? Ilie se bucură într-un fel al lui!

DACĂ ar fi să folosesc totuși surisul drept metaforă, ar trebui să spun că „surisul lui Năstase" a înflorit cu mult timp în urmă și anume în cea de a doua parte a lunii ianuarie a acestui an, cu prilejul turneului pe care l-am întreprins în S.U.A. Este vorba despre un așa numit circuit, cu distanțe lungi de parcurs între jocuri, săptămîni de tenis apăsătoare. Nu prea antrenați am intrat în horă. Ilie a cîștigat. Și a început să suridă... Avea și de ce: îl învinsese într-o finală pe Richey, unul din marii și perpetuii săi adversari. Dar cel mai important succes de atunci a fost cel de la Richmond, unde Ilie Năstase, dați-mi voie să-i scriu numele întreg, a învins, pentru prima oară, un campion mondial: pe australianul Newcombe clasat pe locul întîi în lume în anul 1970! Și Ilie, prietenul și tovarășul meu despre care spun adeseori și fără a glumi cu tot dinadinsul că

Desen de AL. CLENCIU

mi-este mai rudă decît... maică-mea, a fost — încă o dată — un timid. Newcombe, care resimte acut marea rivalitate dintre el și Năstase, mai ales în planul atît de gingaș al talentului și al îndemînării, și case este lezat de măiestria cu care Ilie minuiește racheta (oare printre scriitori acest sentiment a dispărut cu totul?) i-a spus cu două minute înainte de a intra pe teren: „De data asta o să-ți dau o lecție de tenis pentru că ai început să devii obraznic. Această lecție ai s-o ții minte". „Obraznicul" nu a îndrăznit să răspundă, dar o dată aflat în teren a devenit el însuși profesor, predînd lecția care i se promisese. Am avut o mare satisfacție văzîndu-l pe Năstase cum bate în numai 7 zile jucători ca Pasarell, Gimeno, Newcombe, Ashe.

DUPĂ lungi săptămîni ne-am simțit obosiți de America și de acoperișurile sălilor ei și avînd de ales între primăvara de tenis a noului continent și cea a bătrînei Europe, am preferat-o pe aceasta din urmă, mai ales că ne oferea și apropierea de casă. La Nisa ne așteptă o noutate: primul turneu „open" în aer liber! Dar și o obișnuință: terenul roșu de zgură pe care crescusem amîndoi. Aici l-a învins în finală Ilie pe Kodeș. L-a învins și a plîns! Vedeți prin urmare cum oscilează Năstase între zîmbet și lacrimi, tot astfel cum, uneori, se leagănă între perfecțiune și eroare. La Monte Carlo, primul turneu care-i atrage și pe profesioniștii de dincolo de Ocean, fiind, tocmai de aceea, veșnic interesant, plăcut și disputat, supremația europenilor respectă tradiția: cei patru semifinaliști sînt „de-ai casei" iar dintre ei doi au pașaport românesc. Eu pierd la Okker în patru seturi, Ilie trece de Taylor tot pe un traseu cu patru părți, iar în finală mă răzbună în fața lui Okker la care înscrie prima sa victorie și, o dată cu aceasta, își face cale liberă spre șefia clasicului clasament întocmit de Federația internațională de tenis de cimp (F.I.L.T.).

CURSA dintre Năstase și Stan Smith pentru primul loc în Marele Premiu F.I.L.T. începe să se accentueze, dar în timp ce americanul joacă turneu după turneu cu îngăduința comandanților săi militari (Stanley fiind ostaș în termen) și cîștigă prețioase puncte, Ilie se concentrează asupra jocurilor din „Cupa Davis", visul nostru neîmplinit. Un hop imens pe care nu-l prevăzusem: meciul cu Brazilia. Pentru prima oară acolo, pentru prima oară confruntați cu o echipă sud-americană. Știți ce-a fost, cît de greu ne-am „descurcat" la Sao Paolo! De aceea vreau să spun ceva tocmai acum cînd evoc aventura braziliană: este foarte plăcut și ușor de jucat într-o echipă în care îl ai alături pe Ilie Năstase! Dar uneori această companie devine greu de suportat. El este într-adevăr un mare campion, unul din acei puțini pe care poți pune zarurile în momentele cele mai dificile. A dovedit-o și desigur o va mai dovedi. Dar se ivește tocmai cînd te aștepți mai puțin abisurile dintre extremitățile temperamentului său atît de larg desfășurat. Și-atunci...

NOUA finală cu echipa S.U.A. are loc în Carolina de Nord. O pierdem la un scor foarte strîns: 2—3! Și totuși este cea mai grea înfrîngere a echipei noastre din cîte am suferit! În primul rînd o pierde Ilie în fața lui Smith, același pe care îl învinsese la Paris atît de ușor. O pierde timidul și emotivul Năstase. Și Smith este emoționat, dar mai echilibrat decît Ilie, face mai ușor față situațiilor din teren. O pierd apoi eu. Iar vina mea este desigur mai mare: am condus cu doi la zero la seturi într-un meci vital. Mi-au lipsit două mingi pe care n-am știut să le fac. Nu cred că mi-a fost frică. Nu, hotărît, nu mi-a fost, dar celălalt era mai bun decît mine.

NE DESPĂRȚIM din nou. Numai dezamăgirea ne mai unește. Ilie vine acasă. Eu merg în Anglia. Reîntîlnirea? Poveste de film: pe aeroport, cu totul întîmplător ca într-un roman bine pus la punct... El începe un mare turneu în sală, la Wembley, în compania celor mai strălucitoare stele ale tenisului mondial. Își mărturisește frica. În fața celor mari? Aș, de unde! Se teme că va pierde în prima zi la cine știe ce jucător venit din calificări! Cum se explică această frică? Ilie este nu numai timid, dar și foarte modest. De acasă, unde revenisem, urmărește mersul său triumfal căruia îi cade victimă mai întîi Emerson. Apoi, în fața lui, iarăși Newcombe! Bănuiesc războiul psihologic provocat din nou de australian, dar trebuie să aștept presa de a doua zi: Năstase l-a învins și de data asta! Și apoi surpriza cea mare: prima victorie asupra lui Rod Laver! Surpriză pentru cei ce nu l-au văzut jucînd prea des pe Ilie. În fond cine este acest Laver? El reprezintă un mit care domină tenisul mondial din 1962. Tenisul amator, profesionist, financiar, spectacular. Dar epoca lui se apropie de sfîrșit. Îl va înlocui Smith sau Năstase? Este greu de spus, dar Ilie l-a învins pe Laver și încă într-o partidă spectaculoasă după cum afirmă specialiștii.

O ALTĂ scurtă întîlnire și tot pe aeroport, dar cu un bilanț important. Ilie este fericit. Are și pentru ce: cîștigase unul dintre cele mai mari turnee „indoor" din lume. Dar pentru mine, ceea ce-mi spune mi se pare și mai important: „Am reușit s-o fac și singur. Nu mai e nevoie să mă dădăcești". Are dreptate și sînt la fel de mulțumit ca și el. Copilul a împlinit 25 de ani, dintre care 7 de tenis mare, cum îi spunem noi, un tenis alături de așii tuturor continentelor. El însuși este unul dintre primii jucători din lume și nu mai are aproape nimic de învățat de la nimeni.

ION ȚIRIAC
maestru emerit al sportului

(Fragmente din articolul publicat în „România literară" nr. 51 din 16 decembrie 1971).

Constantin COJOCCARU

AZI, LA GALAȚI

ÎNTÎLNIREA DE BOX DINTRE REPREZENTATIVELE SECUNDE ALE ROMÂNIEI ȘI POLONIEI

Azi, la ora 10, va răsuna primul gong în partida internațională de box dintre reprezentativele secunde ale României și Poloniei. Interesul gălățenilor în jurul acestui eveniment este enorm. Ei au toate motivele, deoarece în echipă au fost selecționați și 4 sportivi de pe malul Dunării. Este vorba de *Petre Ganea, Anton Cojan, Octavian Amăzăroaie* și *Constantin Cojocaru.*

Sperăm ca toți cei ce vor umple azi Sala Sporturilor din Galați să fie satisfăcuți de spectacolul pe care îl vor oferi cele 11 perechi: *cat. semimuscă:* Petre Ganea — Piotr Orszt; *cat. muscă:* Anton Cojan — Stanislaw Lechowski; *cat. cocoș:* Vasile Ivan — Wladislaw Morus; *cat. pană:* Octavian Amăzăroaie — Jan Prochon; *cat. semiușoară:* Gheorghe Ciochină — Jan Zelezniak; *cat. ușoară:* Gheorghe Pușcaș — Kazimierz Bryl; *cat. semimijlocie:* Ion Hodoșan — Zbigniew Zakrzewski; *cat. mijlocie mică:* Ion Mocanu — Zbigniew Petryszyn; *cat. mijlocie:* Constantin Cojocaru — Ryszard Sitkowski; *cat. semigrea:* Marin Constantinescu — Stanislaw Dragan; *cat. grea:* Anghel Iancu — Janusz Gerlecki.

De un deosebit interes se bucură meciurile de la categoriile *semimuscă, semiușoară* și *semigrea* care aduc în ring pe campionii Poloniei, precum și valoroși pugiliști români.

Paul IOVAN

PERFORMANȚA SPORTIVĂ

(Urmare din pag. 1)

om de știință, părinte al fizicii nucleare; **Camus** a fost gimnast, fotbalist și internațional de rugby; **Hemingway**, campion de pescuit subacvatic; șah de performanță a făcut acad. prof. **Gheorghe Mihoc**, savant de renume mondial în statistică matematică.

S-ar putea spune că aceste cazuri aparțin trecutului, unor vremuri cînd sportul nu ajunsese la altitudinile de astăzi, cînd chiar și marea performanță era, în bună măsură, o chestiune de agrement. Să zicem că este așa, dar ce replică ne vor mai da scepticii cînd le vom prezenta alte exemple, mult mai apropiate în timp?

Portarul de fotbal **Mircea David** — deținător a două licențe universitare; campioana olimpică la aruncarea discului **Lia Manoliu** — inginer electrotehnic; maestrul internațional de șah **Octav Troianescu** — medic chirurg, conferențiar universitar, șeful clinicii de ortopedie la Spitalul de urgență, fotbaliștii **Petescu, Mircea Dridea** — ingineri; fotbalistul **Mircea Luca**, voleibaliștii **Tiți Medianu, Dan Drăgulescu, Jean Ponova** — medici. O serie de foști mari sportivi români lucrează în cadrul C.N.E.F.S., sînt antrenori sau profesori: **Ioan Kunst-Ghermănescu, Victor Firea, Lazăr Baroga, Radu Hutan, Nicolae Navasart, Nicolae Nedef.** O întreagă pleiadă de ingineri a dat rugbyul: **Viorel Moraru, Radu Demian, Vasile Mladin, Dan Stoenescu, Costel Stănescu, Ion Teodorescu, Gheorghe Șerban.** Aceasta, într-un sport atît de aspru, care cere o pregătire de-a dreptul spartană și sancționează drastic orice abatere de la regulile instruirii sau ale vieții!

Am înșirat aceste multe nume (și mai sînt nenumărate altele, în toate ramurile de sport) pentru a arăta că nu este vorba de CAZURI IZOLATE, de CAZURI DE EXCEPȚIE, că fenomenul poate și trebuie să fie unul DE MASĂ.

CÎTEVA DIN SECRETELE REUȘITEI

Stăteam de vorbă — nu de mult, la Cluj, cu baschetbalistul **Horia Demian** (pivotul lui „U", internațional, eminent profesionist — asistent universitar) și el ne-a împărtășit cîteva gînduri semnificative în sprijinul ideii pe care o susținem.

„Autodisciplina este una din principalele condiții ale reușitei" — aprecia Horia Demian.

Într-adevăr, drămuirea minuțioasă a timpului, **eliminarea totală** cum spunea plastic sportivul — a **„timpului-rebut"**, îngăduie oricărui tînăr obișnuit dotat să poată împleti pregătirea profesională cu cea sportivă. Printr-o bună planificare a orelor unei zile, poate să-i rămînă una pentru lectură, sau chiar două, pentru o piesă de teatru sau un film.

Gheorghe Gruia, cel mai valoros produs al handbalului nostru, ne povestea, în același context, cum a reușit să termine cu succes facultatea (I.E.F.S.), luîndu-și examenele onest, fără... intervenții.

„Învățătura și sportul de mare performanță sînt ca talgerele unui cîntar. O dată se lasă unul în jos, altădată celălalt, în funcție de necesități, de calendar, de perioadă. Principalul este însă, ca — în cele din urmă — ele să rămînă în echilibru".

Adăugînd la aceasta că studenților sportivi li se fac unele facilități (consultații speciale date de cadrele didactice, conspecte de lecții, pot susține examene în afară de sesiuni) vom avea imaginea grijii care este purtată pregătirii multilaterale a sportivului de performanță, înarmării lui cu o meserie fermă, pentru a-l face cît mai util societății.

Dar, principalul este ca tînărul SĂ VREA, SĂ SE STRĂDUIASCĂ, SĂ NU FIE ORBIT DE STRĂLUCIREA EFEMERĂ A CELEBRITĂȚII și — de ce să n-o spunem? — de avantajele oferite de unii conducători de instituții, de cluburi, de organizații sportive, care, în pasiunea lor pentru sport, în dorința de a mări faima județului, orașului sau a echipei, nu mai văd caracterul neprincipial, dăunător al unor asemenea practici.

Și dacă în acest domeniu atît de important (am spune, chiar, atît de gingaș) al realizării pe plan civic al performerului, am înregistrat și eșecuri, vina nu aparține numai sportivului ci și mediului în care el a trăit, celor care aveau îndatorirea să-l îndrumeze.

Exemplul trist al unor fotbaliști ca **Todor sau Varga**, al unui luptător atît de talentat cum a fost **Fl. Ciorcilă** (astăzi stîlpi ai bodegilor și café-barurilor) și al altora, ratați, rebuturi ale societății, apasă — fără îndoială — și pe alte conștiințe...

ÎNALTA RESPONSABILITATE A COLECTIVULUI

Una din principalele caracteristici a epocii pe care o trăim, epoca construirii societății socialiste multilateral dezvoltate, este aceea a DEPLINEI AFIRMĂRI A PERSONALITĂȚII UMANE. În centrul preocupărilor politicii partidului nostru stă OMUL, iar lucrările Plenarei din noiembrie au subliniat încă o dată aceasta.

Dar, omul nu se poate realiza și valorifica deplin decît în COLECTIV, în mijlocul tovarășilor săi, preluînd de la colectiv ce are mai bun, și — la rîndul său — dînd tot ce e mai bun colectivului.

În amplul proces educațional pe care am fost chemați să-l înfăptuim, sportul este, de bună seamă, o pîrghie importantă. În perimetrul lui sînt cuprinse mari mase de tineri, forța de atracție a sportului este uriașă.

Nu vom exagera cu nimic afirmînd că STADIONUL reprezintă — simbolic vorbind — amfiteatrul celei mai uriașe școli din cîte s-ar putea imagina.

În cazul exemplelor frumoase pe care le-am dat, ale unor sportivi virtuoși, deveniți cetățeni de elită ai societății noastre, unul din factorii care au determinat realizarea lor a fost colectivul, echipa din care au făcut parte. Înginerii-rugbyști au trăit în atmosfera muncitorească, militantă, a Griviței Roșii, au fost bine povățuiți.

O înaltă responsabilitate revine, în acest sens, antrenorului. De multe ori, antrenorul este mai apropiat de sportiv decît un părinte! Influența lui este, în cele mai multe dintre cazuri, decisivă. Ea poate trasa tot drumul de viitor al unui tînăr.

Antrenorul este dator să facă tot ce-i stă în putință pentru a-i îndemna pe sportivi spre școală, spre meserie, ajutîndu-i, sprijinindu-i și controlîndu-i. (Nu o dată, din păcate, această îndatorire este ignorată din cauza unor meschine interese de club, a unui loc mai bun în clasament, a unui punct cîștigat în deplasare).

Avem un tineret bun, harnic, talentat. Datoria organelor și organizațiilor noastre sportive, a antrenorilor, profesorilor și instructorilor, în mîinile cărora se află mlădițele patriei, este aceea de a cultiva toate aceste virtuți, pentru a putea fi duse la perfecțiune.

DIALOG CU MARTIN PETERS

„MI-A PLĂCUT LUPESCU, DAR NU L-AM UITAT PE DUMITRAȘ..."

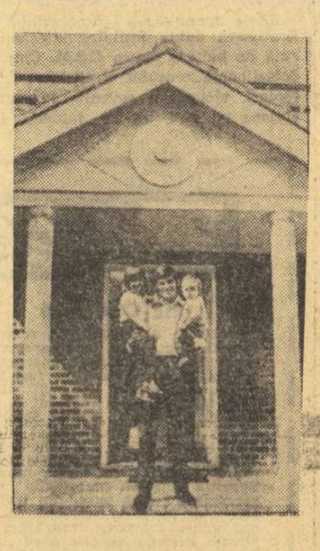

„Cititorilor ziarului «Sportul» cele mai bune urări", *semnează Martin PETERS, în imagine cu Lee Ann și Grant, aflați în brațele lui tătucu...*

Înalt, subțire, simpatic, cu părul tuns — spre deosebire de mulți fotbaliști britanici — foarte scurt, **Martin Peters**, unul dintre jucătorii vedetă ai fotbalului mondial, este liniștit, aproape tăcut, cu greu poate fi reperat în zgomotoasa veselie creată de fotbaliștii de la Tottenham în holul hotelului „Intercontinental". Mă privește în cele din urmă, drept, în față — întotdeauna face așa, aveam să-mi dau seama mai tîrziu, cînd vorbește cu cineva — cu ochii lui căprui, cuminți, într-un aer aproape timid, da, am găsit cred cuvîntul, de licean... Are, totuși, 28 de ani, aproape 400 de meciuri și peste 100 de goluri marcate în prima divizie engleză (a debutat la West Ham, în 1962), trei selecționări în echipa școlară a Angliei (de pe vremea cînd mai juca la **Plaistow**, orășelul său natal), cinci în reprezentativa de tineret și 52 în prima selecționată a Angliei. Soția sa, **Kathy**, i-a dăruit doi copii, pe **Lee Ann**, în vîrstă de 6 ani și pe **Grant**, băiețelul în vîrstă de 2 ani. În echipa lui Ramsey, care avea să devină campioană mondială, a debutat cu puțin înainte de campionatul mondial, într-un joc cu Iugoslavia, în luna mai a anului 1966.

— Martin Peters, ce știți despre fotbalul românesc și jucătorii săi?

— Nu prea mult. Știu că fotbaliștii români sînt adepții unui joc tehnic, sînt buni apărători — echipa dv. națională ne-a pus mereu probleme — dar nu prea sînt animați de un spirit ofensiv deosebit. De la Guadalajara, îi țin minte pe Dumitraș (Dumitrache bineînțeles), **iar acum, din meciurile cu Rapid, mi-a plăcut Lupescu, un bun fundaș central.**

— Spuneți-mi, nu vă simțiți obosit după cele 35 de meciuri jucate, de la 7 august pînă în ziua meciului retur cu Rapid?

— Nu, nu-mi pot... permite să fiu obosit. Campionatul englez — care este cel mai lung din lume — abia a ajuns la jumătate. Pînă la 1 ianuarie mai avem de jucat 5 meciuri, apoi, în continuare, pînă în mai anul viitor, încă douăzeci și două, fără a socoti însă și jocurile din „Cupa U.E.F.A.". Cine nu rezistă ritmului acesta, specific englez, trebuie să se apuce de altceva...

— Ați putea să-mi descrieți, pe scurt, un program de antrenamente și meciuri dintr-o săptămînă, luată așa, la întîmplare?

— Nu-i prea greu. Normal, ar trebui să împart ciclurile săptămînale de pregătire **în două categorii: cele cu două jocuri în 7 zile (de obicei miercuri și sîmbătă), și cele cu un singur joc. Acestea din urmă sînt extrem de rare. Practic, în acest sezon, n-au fost decît două: de la 10 la 17 octombrie, și de la 28 noiembrie la 5 decembrie. În rest, cîteva meciuri amicale (la începutul sezonului), meciurile de campionat, cele din „Cupa Angliei" și din „Cupa ligii engleze", apoi, „Cupa U.E.F.A."; toate trebuie jucate...**

Așa că, este destul de simplu! SÎMBĂTA și MIERCURI — meciuri DUMINICA și JOI, zilele după meci, odihnă. LUNI — antrenament fizic (alergare, exerciții din mișcare) și tehnic, plus un joc, desfășurat în sală, „five a side" (cinci la cinci), **timp cam de o oră și jumătate. MARȚI și VINERI — ușor antrenament cu mingea, exerciții de mobilitate, alergări ușoare. Cam asta-i tot. La noi, se lucrează foarte „tare", însă, în perioada pregătitoare, aproximativ o lună înaintea primului joc oficial.**

— Alf Ramsey a spus odată că **„Peters este un jucător cu 10 ani înaintea timpului său".** Care ar fi diferența, totuși, dintre dumneavoastră și Greaves, de exemplu, cărula i-ați fost preferat la Tottenham acum un an?

— E greu mai întîi să fac o legătură, pentru a putea găsi, apoi, diferențele dintre mine și Jimmy. El a fost un atacant de o clasă foarte mare. Poate și eu sînt un jucător bun, asta o hotărăsc alții... Totuși, eu sînt un om de mijlocul terenului, Greaves a fost, și este încă, un atacant pur. La Tottenham, am fost preferat eu, pentru că „Spurs" aveau mare nevoie de un mijlocaș, linia de atac putînd conta pe Neighbour, Gilzean, în vîrstă de 22 și respectiv 27 de ani, și mai ales, pe Martin Chivers, care la 26 de ani a devenit, în fine, după accidentări succesive care l-au ținut multă vreme pe loc, o speranță împlinită. Chivers este jucătorul care se apropie cu pași mari de vîrful carierieI, este omul care „vine" încă, și nu se știe unde se va opri...

I-am urat succes lui Peters, ne-am spus „la revedere", după care nu m-am putut opri să nu mă uit, lung, în urma băieților lui Bill Nicholson. Între care capetele masivilor England, Chivers și Peters răsăreau deasupra tuturor...

Dumitru GRAUR

„CLUJANA" — O ASOCIAȚIE CU REALE POSIBILITĂȚI

Fabrica de pielărie și încălțăminte Cluj — familiară nouă, tuturor, prin apreciata marcă de încălțăminte **„Clujana"** — a aniversat, ieri, 60 de ani de prodigioasă activitate. Moment festiv ce a prilejuit — pe lîngă un prestigios bilanț, pe lîngă toasturi și felicitări — bogate manifestări cultural-sportive, demonstrații de artă și vigoare prin care artiștii și sportivii fabricii își exprimă omagiul lor față de respectabila vîrstă a unității cu destinele căreia generații de muncitori și-au împletit propriile lor destine.

De altfel, pentru sportivii asociației **Clujana**, întreg anul 1971 a stat sub semnul acestei aniversări, majoritatea competițiilor desfășurate fiind consacrate momentului pe care-l sărbătoresc cei aproape 8000 de salariați ai importantului centru industrial din orașul de pe Someș. Întreceri de haltere, culturism, șah, fotbal feminin — ca să le numim pe cele mai recente — desfășurate sub semnul **„Clujana '60"** — au constituit tot atîtea prilejuri de a ne apropia de viața acestei asociații sportive (care se află în cel de al 35-lea an de existență), de a-i cunoaște preocupările, de a-i depista greutățile, de a-i nota aspirațiile.

Înființată în 1936 și intrată în circuitul sportiv în 1937 — printr-o valoroasă garnitură de gimnaști —, CLUJANA cunoaște o perioadă de strălucire abia după război între anii 1947—1950 atunci cînd prezintă în campionatele naționale valoroase echipe de gimnastică, lupte, scrimă, baschet, tenis de cîmp, box și fotbal.

Supusă mutațiilor (Dermata, Flamura roșie, Rapid, Clujana) și trecută sub diferite patronaje, asociația a pierdut, pentru un timp, contactul cu plutonul performerilor, legătura cu „vîrfurile" fiind restabilită numai în ultimii ani de către secțiile de haltere, culturism și orientare turistică.

Dar, indiferent de rezultatul sportiv, CLUJANA n-a încetat nici un moment importanta campanie de îmbogățire a bazei materiale, ea posedînd astăzi unul din cele mai valoroase complexe sportive clujene: sală de gimnastică, sală de forță, arenă de popice cu două piste, două bazine de înot, poligon de tir cu 8 paturi, teren de fotbal gazonat cu pistă de atletism, terenuri de baschet și volei, 3 terenuri de tenis de cîmp. Acumulări care nu s-au făcut doar în ideea de a servi secțiile de performanță, ci de a oferi importantei mase de oameni ai muncii din fabrică, ca și copiilor acestora, spații pentru mișcare, refacere și reconfortare.

Referindu-se, de altfel, la locul pe care activitățile de educație fizică și sport trebuie să le aibă în programul cotidian — sau măcar săptămînal — al salariaților, tovarășul **Ioan ZOVANI**, secretarul asociației sportive „Clujana", preciza: **„Avem cîteva discipline sportive — fotbal, popice, tenis de masă, șah — la care campionatele intersecții sau cele uzinale au devenit tradiționale. După cum tradiționale sînt campionatele interstrăzi, competiție rezervată copiilor din cartierul Iris — unde locuiește marea majoritate a salariaților noștri — organizată din 2 în 2 ani, la fotbal și, prin rotație, la încă două discipline sportive.** (De subliniat că copiii dispun, pentru pregătire, de un teren de zgură ce le stă permanent la dispoziție și că, din marele rodaj ce se produce aici, au răsărit nume ca **Remus Cîmpeanu** și **Solomon** — actualii echipieri ai lui „U" Cluj —, **Dragomir Cioroslan**, campion pe 1971 la haltere — juniori mici — și au fost selecționați aproape toți componenții actualei echipe de fotbal Clujana (div. C), ca și cei 60 de membri legitimați ai secției de haltere și culturism — n.red.) Ceea ce trebuie, însă, cu deosebire menționat sînt acțiunile turistice care anual se ridică la cifra de 40, însumînd cca 12 000 de participanți. De altfel, în cadrul cursului filialei Clujana a Universității populare funcționează un cerc turistic care popularizează zonele turistice și organizează numeroase excursii ce se desfășoară cu program și sub conducerea unui ghid, reușind astfel să îmbinăm funcția recreativă cu elemente de cunoaștere și să păstrăm o disciplină de excursie. Filiala Clujana intenționează, de asemenea, să mai includă în programul său un cerc, „Tinerețea și sănătatea", cu misiunea de a propaga — prin lecții teoretice și demonstrații practice — virtuțile unor sporturi, ca halterele, culturismul, gimnastica, adecvate profilului profesional al tinerilor noștri. Tot în această idee, intenționăm ca, începînd de anul viitor, să instalăm în principalele secții ale fabricii podiumuri cu haltere populare, pe care tinerii să le utilizeze în pauzele de masă sau după terminarea programului lor de lucru".

Cît privește performanța, Clujana nu și-a redus, desigur, pretențiile la cele două secții — haltere-culturism și orientare turistică — care recoltează astăzi titluri și medalii, ea urmărind o prosperitate a tuturor ramurilor care funcționează în cadrul asociației (baschet, popice, handbal, fotbal, atletism). Tentativă în reușita căreia se mizează pe rolul și aportul mai multor factori: existența unei baze materiale complexe (care — în paranteză fie spus — trebuie mai bine întreținută și puțin eliberată de povara chiriașilor care comprimă prea mult activitățile proprietarului), a unui bogat material uman ce se oferă selecției și șlefuirii și a unui generos ajutor din partea conducerii uzinei (director general — **ing. Gheorghe Mărinceanu**, director de producție — ing **Ioan Bodoni**), a comitetului de partid (secretar, **tov. Candid Miș**), ca și a atîtor pasionați de sport ce-și desfășoară activitatea în fabrică.

Un progres necesar, care să alunge nostalgia „zăpezilor de altădată", și de care se vorbește desigur, în mesajul pe care delegația sportivă l-a prezentat adunării festive **„Clujana '60"**. Un progres așteptat, pentru că **Clujana** este o asociație cu reale veleități pentru performanță.

Nușa DEMIAN

Unde mergem

BASCHET: Sala Floreasca, de la ora 9: I.C.H.F. — Universitatea Timișoara (mA); I.E.F.S. — Voința (mA), Politehnica București — Rapid (mA).

FOTBAL: Stadionul Republicii, ora 13.30: Rapid — A.S.A. Tg. Mureș (div. A).

Stadionul Giulești, ora 9: Rapid — A.S.A. Tg. Mureș (tineret-rezerve).

Sala Dinamo, de la ora 10.30: Carmen — Dacia și Venus — Unirea Tricolor (minifotbal feminin).

ȘAH: Aula I.P.G.G., de la ora 16: Turneul de calificare al grupei a V-a a campionatului european pe echipe.

VOLEI: Sala Giulești, de la ora 8.30: I.T.B. Informația Buc. — Universitatea Iași (fB), Voința Buc. — Farul Constanța (mB); **sala Dinamo, de la ora 9:** Electra Buc. — Aurora Buc. (mB).

SĂPTĂMÎNA SPORTIVĂ INTERNĂ

(Urmare din pag. 1)

prezenți împreună pînă în această săptămînă în „Cupa U.E.F.A." — au dat un final eșalonat și labil primei divizii fotbalistice. Unii blamează acest rendez-vous fortuit într-un decembrie tîrziu, dar noi ne aducem aminte că nu cu mult înainte chiar și aceștia se numărau printre cei ce se văitau că fotbaliștii noștri n-au acces în fazele superioare ale competițiilor continentale. Și, vorba proverbului, „E rău cu rău, dar mai rău fără rău"...

U.T.A., în schimb, singura echipă care și-a urmat imperturbabil drumul în campionat și în „Cupa U.E.F.A.", calculîndu-și bine paralelismul, a ținut să nu prelungească prea mult suspensul desemnării liderului de toamnă, tranșînd chestiunea o dată cu disputarea primei sale restanțe. Arădenii intră în vacanța de iarnă cu o răsplată meritată, indiferent de rezultatul partidei de azi de la Ploiești.

Pregătirea performanților viitorului sezon, chiar ale întregului an competițional 1972, au stat pe agenda F.R.F. în acest sfîrșit de an. Prezentînd o perspectivă clară a obiectivelor urmărite, a mijloacelor alese — precizînd că „încărcătura" săptămînală a fotbaliștilor fruntași va fi mai mare, că și corelarea cluburi-loturi reprezentative va trebui să fie mai strînsă, mai „liber înțeleasă ca necesitate", federația și-a făcut publice opțiunile.

Un start pregătit din timp, cu grijă, de către forul de resort, demarajul și finișul fiind, însă, atributiile de răspundere ale cluburilor, antrenorilor și jucătorilor.

TENISUL NOSTRU ȘI SUCCESUL LUI NĂSTASE

Sutelor de mii de oameni care, cu siguranță, au vizionat cu emoție și satisfacție transmisiile partidelor pe care Ilie Năstase le-a susținut la Paris în „Turneul campionilor", li s-au adăugat apoi, după splendida victorie finală a rachetei noastre de aur, mulțimea de scrisori pe care le-am primit la redacție și care exprimau, ca un ecou firesc, imensa bucurie și satisfacție a tuturor iubitorilor de sport din țara noastră în fața acestui succes de prestigiu. Printr-un transfer firesc, nu mai era vorba în aceste rînduri entuziaste ale cititorilor ziarului numai de sportul alb, ci de talentul, capacitatea și dăruirea tineretului nostru sportiv. Ancheta ziarului „Sportul", pentru desemnarea celor mai buni 10 sportivi ai anului 1971 a înregistrat ca un seismograf fidel această opinie generală.

Căutînd însă temeiurile performanței actuale, și mai ales ale celor viitoare, unii dintre preopinenții noștri au pătruns mai adînc în realitatea tenisului autohton. Astfel, un cititor din Alexandria, împărtășind opinia exprimată de către Ion Țiriac în timpul comentării partidelor lui Năstase din sala „Pierre de Coubertin", potrivit căreia tenisul de cîmp a devenit în țara noastră una dintre cele mai populare discipline, este de părere că la această situație au contribuit, în special, acești doi jucători de excepție (care au adus România de două ori, în trei ani, în finala „Cupei Davis") și în foarte mică măsură rețeaua organizatorică și baza materială a acestui sport.

„Am devenit de cîțiva ani buni o forță în tenisul mondial, ne scrie Basarab Olteanu. Datorită acestor doi mari sportivi nu puțini sînt aceia care încep, indiferent de vîrstă, să practice tenisul. Aruncînd însă o privire asupra tenisului nostru din ultimii ani nu se poate să nu tragem o concluzie nu prea îmbucurătoare: cluburile noastre de tenis nu au reușit să dea nici un jucător de valoare cît de cît apropiată celor doi tenismani. Și atunci legitimă devine întrebarea: nu cumva se face prea puțin pentru sportul care ne-a adus atîtea satisfacții? Ar trebui să se dea posibilitatea miilor de copii din toată țara (nu numai la București și Brașov, ci și la Cluj, Arad, Craiova, Ploiești, Galați, Iași și altele) care vor să practice acest sport, să fie instruiți de antrenori pricepuți, să se construiască terenuri adecvate. Orașele mari au obligația morală de a realiza cluburi puternice de tenis".

În ce ne privește, subscriem opiniilor care, în euforia succeselor, apreciază cu luciditate realitatea, încercînd, totodată, să găsească perspectiva justă, capabilă să asigure o bază de masă și materială corespunzătoare și teluritor performanței.

CAMPIONATUL MONDIAL DE HANDBAL FEMININ

VIZÎND MEDALIILE DE BRONZ, SELECŢIONATA ROMÂNIEI S-A PREGĂTIT INTENS PENTRU JOCUL CU EXPERIMENTATA FORMAŢIE MAGHIARĂ

— Azi, la Arnheim, au loc meciurile pentru locurile 1-2 şi 3-4

ZEIST, 18 (prin telefon, de la trimisul nostru special)

În sfîrşit, după mari emoţii şi după unele rezultate mai puţin scontate, mai ales prin proporţiile lor sau prin maniera în care au fost obţinute, cele mai bune echipe participante la cea de a IV-a ediţie a campionatului mondial feminin de handbal se pregătesc pentru actul final. De fapt, un act cu două momente principale, primul urmînd să se consume astă seară (n.r. ieri seara), cînd selecţionatele Danemarcei şi R.F. a Germaniei îşi vor disputa locurile V—VI, iar cel de al doilea, mult mai important, avînd loc mîine (n.r. azi) cînd vor fi cunoscute, echipa campioană a lumii, precum şi formaţiile clasate pe celelalte trepte ale podiumului învingătoarelor.

Cum este şi normal, ultimele întîlniri din cadrul seriilor semifinale au fost aşteptate şi urmărite cu un mare interes, ele fiind acelea care au decis o primă ierarhizare a celor 6 reprezentative angajate în lupta pentru supremaţie. Şi dacă scontata victorie a echipei R.D. Germane asupra celei a Danemarcei, stabilită în cele din urmă la o diferenţă de 3 goluri, ceea ce a permis formaţiei române să rămînă în cursa pentru una din medalii, s-a conturat greu, în final, dîndu-ne oarecari emoţii, în schimb rezultatul celuilalt meci (Iugoslavia — Ungaria) a consfinţit o surprinzătoare înfrîngere la scor a campioanei mondiale, selecţionata Ungariei, care astfel nu mai are decît şansa medaliei de bronz. Rezultatul final (12—6 în favoarea handbalistelor iugoslave), dar în special comportarea formaţiei ungare ne interesează în mod special, deoarece duminică echipa română o va avea ca adversar în disputa pentru medalia de bronz.

Pe marginea acestui joc s-au făcut şi se mai fac încă multe comentarii aci. Primul lucru care s-a impus atenţiei tuturor a fost faptul că reprezentativa iugoslaviei a evoluat de la un meci la altul tot mai bine, întrîndu-şi treptat în mînă şi dominîndu-şi cu autoritate toţi adversarii. Beneficiind de aportul unei excelente coordonatoare de joc, care este **Torti** (cunoscută mai bine sub numele de Ninkovici, pe care-l purta înainte de a se mărita), echipa iugoslavă se apără foarte exact şi atacă lung, atent, fructificîndu-şi la maximum calităţile ofensive. Ca un amănunt interesant vom nota faptul că în partida cu Ungaria, handbalistele iugoslave au transformat în goluri 70% din acţiunile lor de atac, ceea ce în handbal este o cifră foarte bună.

Dar cum mîine (n.r. azi) selecţionata română va fi spectatoare (sperăm fericită ca urmare a unei posibile victorii în meciul cu Ungaria) la finala C.M. să analizăm ceva mai atent evoluţia handbalistelor maghiare, viitoarele noastre adversare. În această direcţie, s-a observat că de la o partidă la alta formaţia Ungariei şi-a pierdut treptat forţa de joc, consistenţa acţiunilor sale ofensive reducîndu-se vizibil. O principală cauză a acestui lucru o constituie accidentarea coordonatoarei de joc, **Fleck**, precum şi lipsa de formă a principalei realizatoare **Toth - Harsany**. În ciuda acestor carenţe de moment, handbalistele maghiare constituie încă o echipă puternică, cu mari resurse tehnice şi tactice, cu o remarcabilă experienţă internaţională, capabilă să realizeze oricînd rezultate de valoare. Tocmai din aceste motive, antrenorii români **G. Zugrăvescu** şi **P. Simion** au profitat din plin de cele două zile de răgaz şi vineri au programat întregului lot un antrenament şi un meci la două porţi cu formaţia Olandei, iar sîmbătă dimineaţa s-a lucrat timp de 2 ore intens în sală, după amiază handbalistele române efectuînd un cros de relaxare, prin parcul Centrului naţional de sport de la Zeist.

Pregătiri intense, deci. Justificate şi prin faptul că accidentările nu au ocolit nici tabăra noastră (Schramko lovită la faţă a fost operată la clinica din Utrecht şi nu va putea fi utilizată, Furcoi şi Arghir în tratament încă pentru a putea fi total recuperate la jocul cu Ungaria). Însă, nici aceste ultime pregătiri, după cum nici accidentările nu sînt elementul principal ce domină atmosfera din tabăra echipei române. Toată lumea este stăpînită de dorinţa fierbinte de a învinge, de a ajunge pe podiumul învingătoarelor.

Hristache NAUM

PROGRAMUL DE AZI

ARNHEIM, la Rijnehal, ora 15 : ROMÂNIA — UNGARIA (locurile III—IV); formaţii probabile. **România : Climovschi — Sos, Băiaşu, Popa, Furcoi, Arghir, Mikloş, Ibadula, Oancea, Munteanu. Magyari ; Ungaria : Bujdöszö — Takacs, Csik, Toman, Toth — Harsany, K. Toth, Strzlebinski. Nyari, Szabo, Szöcke** ; arbitri : **G. Houtbraken** şi **T. Kilhorn**, ambii Olanda ; ora 16.30 : R. D. GERMANĂ — IUGOSLAVIA (finala campionatului mondial), arbitri : **H. Karlsson, L. Olsson**, ambii Suedia.

sportul în lume

Balcaniada feminină de baschet

INVINSĂ LA SCOR ŞI IN PARTIDA CU BULGARIA, ECHIPA NOASTRĂ S-A CLASAT PE LOCUL TREI

SARAJEVO, 18 (prin telefon de la trimisul nostru special).

Ora tîrzie la care s-a jucat meciul Italia — Bulgaria nu ne-a permis să vă transmitem rezultatul acestei dispute, încheiată cu o mare surpriză : tînăra „squadra azzurra", într-o alcătuire aproape nouă faţă de echipa ce a luat parte la ediţia olandeză (1970) a campionatului european, a învins cu 58—57 (27—27), după o întrecere aprigă, formaţia Bulgariei, de 8 ori consecutiv campioană balcanică.

Este drept, baschetbalistele italience participă în afară de concurs la această a 9-a ediţie a competiţiei şi, deci, victoria lor nu afectează cu nimic şansele sportivelor bulgare de a rămîne în posesia titlului balcanic. Dar, rezultatul este... rezultat şi el va fi înscris de acum înainte în palmaresul întîlnirilor dintre aceste două formaţii.

Cum s-a produs „bomba" serii inaugurale ? La început, echipa bulgară a luat jocul uşor şi a permis sportivelor italience să domine panourile prin Bocchi şi Longo. Ca urmare, campioanele balcanice s-au trezit conduse (17—23), fiind nevoite să facă apel la presing. Tactica adoptată s-a dovedit salutară şi Petrova, Paspalanova, Stoianova şi coechipierele lor au obţinut pînă la pauză egalitatea pe tabela de marcaj. La reluare, spre surprinderea generală, tot italiencele au fost cele care au deţinut iniţiativa. Toriser remarcîndu-se în mod special, iar în final, cu toate eforturile mari depuse de „5"-ui bulgar, Italia a obţinut o meritată victorie, chiar dacă diferenţa a fost de numai un punct.

Desigur, amatorii de baschet din ţară sînt dornici să afle şi alte amănunte asupra partidei România — Iugoslavia, a cărei repriză secundă a putut fi urmărită vineri seara pe ecranele televizoarelor. Desfăşurării partidei şi rezultatului final (64—81) le mai putem adăuga şi unele date statistice semnificative :

aruncări libere : România 20/16 (80%) — Iugoslavia 22/9 (40%)

aruncări din acţiune : România 64/24 (37,5%) — Iugoslavia 79/36 (45,5%)

recuperări : România 14 — Iugoslavia 34 (!)

intercepţii : România 20 — Iugoslavia 21

greşeli de tehnică : România 11 — Iugoslavia 11

Precizia aruncărilor din acţiune ale sportivelor ţării gazdă a fost mult influenţată de extraordinara cifră realizată de **Maria Veger** (a înscris 17 coşuri din 25 de aruncări — procentaj 68%). Supărătoare, însă, ni se pare marea diferenţă la capitolul recuperări, şi aceasta în ciuda faptului că Tita, Popov, Prăzaru şi Buga au luptat din răsputeri pentru a face faţă experimentaţilor lor adversare. De altfel, putem afirma că oboseala acumulată, prin efortul depus IN COLECTIV pentru recuperarea baloanelor la panou, a dus la căderea sportivelor noastre în ultimele 5 minute, pentru că pînă atunci ele s-au comportat remarcabil, lăsînd impresia că pot obţine un rezultat puţin scontat de specialişti. Poate că prezenţa Gabrielei Ciocan şi a Suzanei Szabados ar fi contribuit la un final mai fericit pentru selecţionata română. Cert este însă că team-ul pregătit de prof. S. Ferencz a demonstrat că are mari posibilităţi, dar a şi dezvăluit evidente lipsuri (pregătirea atletică, rezistenţa la efort sporit) pe parcursul celor 40 de minute, pentru a căror înlăturare va trebui să se muncească foarte mult.

După o evoluţie foarte slabă, mai cu seamă în prima repriză, reprezentativa României a fost învinsă, sîmbătă seara, de cea a Bulgariei cu scorul de 80—53 (40—16). Au marcat : Buga (8), Gugiu (4), Roşianu (8), Savu (4), Popov (4), Nicola (11), Prăzaru (4), Balaj (2), Tita (8) pentru România, respectiv Simeonova (2), Baştalanova (8), Ivanova (8), Petrova (9), Nestorova (8), K. Georgieva (10), Iankova (6), Krastanova (8), Labova (9), Tuzova (8) şi Stoianova (4).

Au arbitrat excelent M. Cziffra (Ungaria) şi I. Marchessi (Italia).

În cealaltă întîlnire a serii, Iugoslavia a învins Italia cu 64—60 (35—24).

Duminică, în ultima zi, au loc partidele Iugoslavia — Bulgaria şi România — Italia. Indiferent de aceste rezultate, echipa României s-a clasat pe locul 3 (ultimul) în Campionatul Balcanic.

Dumitru STĂNCULESCU

La hochei pe gheaţă :

FINLANDA — U. R. S. S. 4-2 !

MOSCOVA 18 (Agerpres). — În prima zi a turneului internaţional de hochei pe gheaţă de la Moscova s-au înregistrat următoarele rezultate : Finlanda — U.R.S.S. 4—2 (3—0, 0—2, 1—0) ; Cehoslovacia — Suedia (tineret) 8—1 (4—1, 1—0, 3—0).

HALTEROFILII DE LA C.S.M. CLUJ VICTORIOŞI LA BRATISLAVA

Zilele trecute s-a desfăşurat la Bratislava dubla întîlnire internaţională de haltere dintre C.S.M. Cluj şi Selecţionata oraşului Bratislava. La seniori, victoria a revenit formaţiei clujene cu 4—3, iar la juniori, tot sportivii români au terminat învingători : 5—3.

Victoriile clujenilor la seniori, au fost repurtate de **V. Pop, V. Daniel, S. Teuşan** şi **S. Herghelegiu**, iar la juniori de **Gh. Corsa, M. Palos, L. Lenevegy, D. Horia** şi **S. Kraicik.**

TELEX

În cadrul unui concurs atletic desfăşurat în aer liber la Melbourne, cu participarea celor mai buni performeri australieni, Fisher a cîştigat proba de 800 m cu timpul de 1:48,6. Campionul olimpic al probei, Ralph Doubell, s-a clasat pe locul trei în 1:49,4. Cursa de 100 m plat s-a încheiat cu victoria lui Haskell, cronometrat în 10,3, iar în cursa de 5 000 m victoria a revenit lui Benson cu 13:38,4. Peckham a ocupat primul loc în proba de săritură în înălţime cu rezultatul de 2,13 m. În concursul feminin, cele mai bune rezultate au fost realizate de Boyle — 100 m în 11,3 şi 200 m în 23,8.

■

Cu prilejul unui concurs de patinaj viteză, desfăşurat în localitatea olandeză Gröningen, sportivul vest-german Zimmermann a terminat învingător în proba de 3 000 m cu performanţa de 4:48,2, Engiezul Blewitt a ocupat locul doi în 4:58,9. Patinatoarea olandeză Repp şi-a adjudecat victoria în proba de 500 m cu timpul de 47,1.

■

În turneul internaţional masculin de handbal de la Schwerin echipa secundă a R.D. Germane a învins cu scorul de 13—12 (6—8) selecţionata iugoslaviei, iar reprezentativa Ungariei a dispus cu 20—19 (10—6) de formaţia cehoslovaciei. În cel de-al treilea meci al zilei, prima reprezentativă a R.D. Germane a întrecut cu 15—9 (4—5) echipa Danemarcei

■

Fostul campion mondial de box la categoria grea, Cassius Clay, a sosit la Zürich în vederea meciului pe care-l va susţine în acest oraş, la 26 decembrie, cu vest-germanul Jürgen Blin. Se aşteaptă ca acest meci, ce va fi găzduit la „Hallenstadion", să asiste circa 10 000 de spectatori.

■

La Falkenberg s-a disputat meciul dintre selecţionatele Suediei şi R.F. a Germaniei, contînd pentru „Cupa ligii europene" la tenis de masă. Sportivii vest-germani au obţinut o surprinzătoare victorie cu scorul de 4—3. Cel mai bun jucător al oaspeţilor a fost Eberhard Schöler, care a adus echipei sale două victorii : 2—1 (21—23, 21—17, 21—18) în faţa campionului mondial Stellan Bengtsson şi 2—0 (21—13, 21—10) cu fostul campion european Kjell Johansson.

■

Pe velodromul din Köln s-a desfăşurat campionatul european de ciclism în proba de semifond cu antrenament mecanic. Victoria a revenit sportivului belgian Théo Verschueren, care a parcurs într-o oră 56,874 km. Pe locurile următoare s-au clasat australianul Graham Gilmore — la 8 ture, vest-germanul Hennes Junkermann — la 9 ture şi spaniolul Amalio Hortelano — la 16 ture.

■

Cursa automobilistică internaţională (rezervată maşinilor de sport prototip) desfăşurată la Sao Paulo s-a încheiat cu victoria brazilianului Luiz Perreira Bueno. Concurînd pe o maşină „Porsche-908" el a realizat o medie orară de 163,930 km. Pe locurile următoare s-au clasat compatrioţii săi Lian Duarte pe „Porsche-910" şi Jose Renato Catepani pe „Lola-t 210".

■

În cadrul „Cupei Alpilor" la hochei pe gheaţă, echipa iugoslavă H. C. Jesenice a întîlnit pe teren propriu formaţia austriacă Klagenfurt. Net superiori, hocheiştii iugoslavi au învins cu scorul de 9—3 (1—1, 2—1, 6—0).

VEŞTI DIN ŢĂRILE SOCIALISTE

ADUNARE FESTIVĂ LA MOSCOVA

Recent s-a desfăşurat la Moscova adunarea festivă a sportivilor, antrenorilor, colaboratorilor ştiinţifici şi medicilor, consacrată pregătirilor în vederea participării sportului sovietic la Jocurile Olimpice şi problemelor în legătură cu această participare.

În raportul prezentat de S.P. Pavlov, preşedintele Comitetului de cultură fizică şi sport de pe lîngă Consiliul de Miniştri al U.R.S.S., s-a citit un apel al eroilor Uniunii Sovietice, Samsonov şi Cantaria, prin care viitorii participanţi la J.O. sînt îndemnaţi să concureze şi să învingă în numele steagului pe care ei l-au ridicat deasupra Reichstag-ului, în anul 1945, în timpul marii bătălii pentru Berlin. Au mai luat cuvîntul cosmonautul Aleksei Leonov, regizorul de film Serghei Bondarciuk, la rîndul său, fostul campion mondial de gimnastică Viktor Ciukarin a adresat, în numele veteranilor olimpici din sportul sovietic, un vibrant apel prin care tinerii ce urmează să reprezinte ţara la J.O. sînt sfătuiţi să nu precupeţească nici un efort în obţinerea unor rezultate de valoare.

În numele tinerei generaţii de sportivi, a răspuns atletul Valeri Borzov, ales recent cel mai bun sportiv al anului. El a spus : **„Vom face totul pentru a dovedi că sîntem demni de gloria înaintaşilor şi de cinstirea patriei".** Drapelul sportivilor sovietici a fost purtat de halterofilul Vasili Alekseev. Din garda de onoare a drapelului făceau parte Ludmila Medved şi Aleksandr Nikancikov.

La sfîrşitul solemnităţii au fost înmînate însigne şi diplome unor sportivi de valoare din loturile olimpice ale U.R.S.S.

UN „PARADIS" AL SPORTURILOR PE APĂ

După Balaton, lacul Velence este cel mai mare centru turistic-nautic din Ungaria. În ultima vreme, aspectul acestui lac natural — care se află la numai 40 km de Budapesta s-a schimbat total. Cu sprijinul statului, al organelor de turism şi al asociaţiilor sportive din Budapesta şi Szekesfehervár, în ultimii 20 de ani au fost investiţi nu mai puţin de 1 miliard de forinţi în scopul amenajării lacului pentru strand, înot, canotaj, pescuit sportiv.

Aici, pe malurile imensului lac cu o circumferinţă de peste 100 de kilometri, s-au ridicat zeci de bungalow-uri, cabane şi complexe turistice şi centre de înot. Dar, lucrările de amenajare nu sînt încă terminate. În actualul plan cincinal se vor investi încă 200 de milioane de forinţi în cîteva obiective sportive de prim rang. Este vorba de un mare complex de nataţie cu un bazin olimpic, unde în timpul verii îşi vor putea desăvîrşi pregătirea sute de înotători. Ei vor avea la dispoziţie antrenori calificaţi şi cele mai bune condiţii de pregătire : sală de gimnastică, un cămin, o cantină, un teren de antrenament pentru diferite jocuri.

Construirea unei piste olimpice pentru caiac-canoe şi canotaj academic constituie un al doilea obiectiv. Pista va avea o lungime de 2200 metri, o lăţime de 140 m, iar adîncimea apei va măsura 3 m. În fine, lacul Velence va fi un „paradis" al iubitorilor yachtingului şi al pescarilor. Mărimea lacului va permite amenajarea unor baze nautice pentru ambarcaţiunile cu pînze, unde vor fi adăpostite cîteva sute de bărci de diferite tipuri. În locurile ferite de aglomeraţie, pescarii vor putea să-şi exercite pasiunea. Pentru acestia se vor amenaja locuri de popas cu o capacitate de 3 000 de locuri.

Pe întreg lacul îşi vor putea petrece concediul, în fiecare an, sute de mii de oameni. Şi fără îndoială, toţi vor deveni prieteni ai sporturilor pe apă.

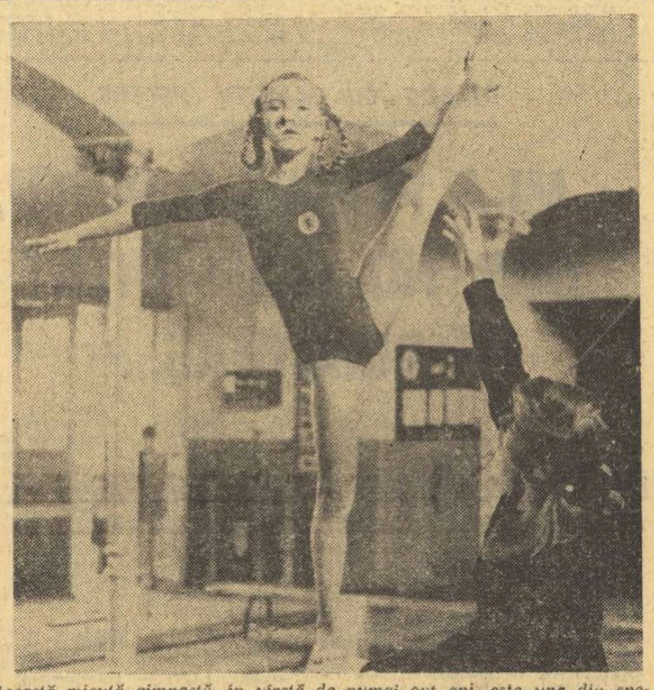

Această micuţă gimnastă, în vîrstă de numai opt ani, este una din speranţele secţiei de specialitate din cadrul asociaţiei sportive din Gräfenhainichen (R. D. Germană). Pe întreg teritoriul ţării, activează în cadrul Uniunii de gimnastică şi sport a Republicii Democrate Germane nu mai puţin de 405 000 copii, între 6 şi 14 ani

CEI MAI BUNI SPORTIVI AI IUGOSLAVIEI

Încă un an se încheie. Un an în care gîndurile sportivilor iugoslavi s-au îndreptat spre Jocurile Olimpice, un an pe care sportivii acestei ţări l-au marcat cu o serie de performanţe excepţionale. Au fost cucerite medalii, doborîte recorduri.

Ca de obicei, cotidianul „Politika" a organizat o mare anchetă în rîndul cititorilor săi pentru desemnarea celui mai bun sportiv al anului, ca şi a celei mai bune echipe. Iubitorii sportului din R.S.F. Iugoslavia au oferit, de data aceasta, cele mai multe voturi cunoscutei atlete Vera Nikolici. Pe echipe, primul loc a revenit reprezentativei de baschet masculin.

Iată, de altfel, ordinea sportivilor şi a echipelor, după numărul voturilor primite. Individual : 1. **Vera Nikolici** (atletism) ; 2. **Sretan Damjanovici** (lupte) ; 3. **Mate Parlov** (box) ; 4. **Dane Koriţa** (atletism) ; 5. **Mirjana Maşici** (tir) ; 6. **Ljubodrag Simonovici** (baschet) ; 7. **Zeliko Franulovici** (tenis) ; 8. **Memir Keţman** (lupte) ; 9. **Svetomir Belici** (box) ; 10. **Ilija Iorga** (karate).

Pe echipe : 1. **Reprezentativa de baschet** ; 2. **Reprezentativa de tenis de masă** ; 3. **Reprezentativa feminină de tir** ; 4. **Partizan** (polo) ; 5. **Reprezentativa de baschet** (juniori) ; 6. **Reprezentativa de atletism** (băieţi) ; 7. **Reprezentativa de lupte** ; 8. **Steaua roşie** (fotbal) ; 9. **Reprezentativa de tir** (juniori) ; 10. **Partizan Bjelovar** (handbal).

DAN CRISTEA PE LOCUL 13 LA SLALOMUL DE LA BAD-KLEINKIRCHEIM

Plecaţi în Alpi pentru a lua contact cu pretenţioasele competiţii ale schiului alpin, micul nostru lot olimpic a avut de întîmpinat destule greutăţi, valul de zăpadă care promitea un favorabil început de sezon subţiindu-se cu repeziciune în mai toate staţiunile. Datorită acestui fapt, slalomul uriaş de la Obertauern (Austria) a fost pentru schiorii care au pornit în cursă cu numere mari o încercare deosebit de dură, în viraje ei găsind mai mult pietre şi pale decît zăpadă. În aceste condiţii, nu-i de mirare că schiorii noştri, porniţi din start printre ultimii, nu au putut să obţină clasamente pe măsura posibilităţilor, trebuind să suporte handicapul unor căzături care i-au aruncat pe locurile 39 (Brenci) şi 40 (Cristea).

Situaţia s-a repetat şi la prima probă a celui de al doilea concurs la care ei au luat parte, concurs disputat tot în Austria (la Bad Kleinkircheim) şi care a contat în noua competiţie iniţiată de F.I.S., „Cupa Europei".

Trebuie spus de la început că la această întrecere au participat 112 schiori din 15 ţări şi că au fost prezente primele echipe ale Italiei, Norvegiei, R.D.G., R.F.G. Finlandei, Spaniei, Iugoslaviei, Japoniei, Bulgariei, U.R.S.S., doar Austria, Franţa şi Elveţia participînd cu echipele secunde.

În proba de coborîre disputată pe o pistă foarte rapidă (2950 m cu 880 m diferenţă de nivel), cu multe porţiuni cu gheaţă, schiorii noştri (doar cu 3 coborîri de antrenament) precaţi cu numerele 65, 66 şi 69, au avut din nou ocazia să meargă pe pietre şi pale. Cum — în general — ei sînt şi mai puţin pregătiţi pentru coborîre (anul trecut nici în ţară nu au concurat decît o dată pe pîrtia Lupului) nu trebuie să surprindă faptul că ei nu au putut pătrunde în prima jumătate a clasamentului.

În schimb, la slalomul special, deşi pista a fost din nou stropită cu apă, Dan Cristea şi Gh. Vulpe au reuşit să se comporte la nivelul aşteptărilor şi să ocupe după cele două manşe de 64 şi 63 de porţi, locurile 13 şi 26 (Brenci a abandonat). Menţionăm că şi de data aceasta ei au avut handicapul numerelor mari (Cristea 42, Vulpe 89 şi Brenci 91). Pentru a avea repere mai precise în privinţa rezultatului lui Cristea, menţionăm că primele locuri au fost ocupate de italianul E. Schmalzi, vest-germanul S. Heckelmiller şi un alt italian, G. Corradi şi că în continuare, înaintea lui Cristea se află un francez, un austriac, un norvegian, 3 suedezi şi 3 japonezi. Clasamentul nu-i de loc rău pentru acest început, confirmînd posibilităţile primului nostru schior. La ora aceasta, cei trei „alpini" împreună cu antrenorul lor Kurt Gohn se află la Bolzano (Italia) unde, pe un petec de 300 m de zăpadă, au făcut antrenamente de slalom. În cazul că organizatorii vor putea pregăti pîrtiile de la Caspógió, unde urmează să se dispute la 21 şi 22 decembrie un alt concurs din „Cupa Europei", schiorii noştri vor porni mîine spre această localitate. În caz contrar, ei vor reveni în ţară pentru a continua antrenamentele şi a lua parte la concursurile inaugurale ale sezonului intern.

ANNE-MARIE PROELL DIN NOU PRIMA

Proba feminină de coborîre din cadrul concursului internaţional de schi de la Sestriere (Italia) s-a încheiat cu victoria cunoscutei campioane austriece Anne-Marie Proell Învingătoarea, în vîrstă de 18 ani, a fost cronometrată în 1:44,58 fiind urmată de schioarele franceze Jacqueline Rouvier — 1:45,28 şi Françoise Macchi — 1:45,54. Rosi Mittermaier (R.F. a Germaniei) s-a clasat pe locul 6 cu 1:47,21, iar Betsy Clifford (Canada) a ocupat locul 7 cu 1:47,33.

★

În urma acestor rezultate, în clasamentul individual al „Cupei Mondiale", continuă să conducă Anne-Marie Proell cu 70p, secundată de Jacqueline Rouvier — 60 p, Françoise Macchi — 50 p. etc.

„MEMORIALUL ALEHIN" ÎNAINTEA ULTIMEI RUNDE

MOSCOVA, 18 (Agerpres). — Înainte de ultima rundă în turneul internaţional de şah „Memorialul Alehin" s-au jucat partidele întrerupte din rundele anterioare. Korcinoi a pierdut la Hort şi la Tukmakov, iar Balaşov l-a învins pe Olafson. S-au încheiat remiză partidele Tukmakov — Bronstein, Lengyel — Byrne şi Tal — Savon. În clasament : 1. Stein 10½ p ; 2—3. Smislov, Karpov — 10 p ; 4—5. Petrosian, Tukmakov — 9½ p ; 6. Bronstein — 9 p ; 7—10. Spasski, Tal, Hort, Byrne — 8½ p ; 11—13. Korcinoi, Savon, Olafson — 7½ p ; 14. **Gheorghiu — 7 p** ; 15—17. Balaşov, Parma, Uhlmann — 6 p ; 18. Lengyel — 4 p.

URTAIN — CAMPION EUROPEAN

La Madrid, boxerul spaniol Jose Manuel Ibar „Urtain" a devenit campion european la categoria grea, în urma victoriei obţinute prin k.o. tehnic în repriza a doua asupra englezului Jack Bodell, deţinătorul de pînă acum al titlului.

DOUĂ EXCURSII GRATUITE LA OLIMPIADA DE LA MÜNCHEN

Vor fi oferite cititorilor Almanahului SPORTUL '72

Fotbalistic

METODE NOI

Problema dopingului în sport a fost dezbătută sub toate aspectele şi în diverse ţări măsuri energice de control şi sancţionare au fost luate pentru combaterea acestui flagel. Iată, însă, că el a reapărut în discuţii ca un pericol public. Este vorba de doparea spectatorilor nu cu amfetamine, ci pur şi simplu cu băuturi alcoolice ! După tristele evenimente petrecute cu ocazia meciului Borussia — Inter, autorităţile vest-germane au fost puse, din nou, în faţa unor fapte de necrezut. La meciul dintre Eintracht Frankfurt — Werder Bremen, gazdele şi-au „magnetizat" suporterii cu ajutorul cîtorva sute de sticle de rachiu, vîndute în tribune ! Ce a urmat este lesne de închipuit !

LUBANSZKI RĂSPUNDE

Revista poloneză **„Sportowiec"** publică o interesantă anchetă de sfîrşit de an, în cadrul căreia se pun aceste întrebări celor mai buni sportivi din Polonia.

Întrebările : **1. Cum a fost pentru dv. anul care se apropie de sfîrşit ? ; 2. Care a fost cel mai mare succes al dv. în anul 1971 ? ; 3. Ce aşteptaţi la Olimpiadă ?**

Iată răspunsurile date de cunoscutul fotbalist **Lubanszki**, component al echipei naţionale şi al echipei Gornik Zabrze :

1. „Mă despart de un an dificil. Datorită unor accidentări, n-am jucat întotdeauna în formă maximă. Mă bucur, totuşi, că intru în noul an complet restabilit.

2. Meciul de la Hamburg cu R. F. a Germaniei din campionatul european (0—0) nu-l voi uita multă vreme. A fost o partidă extraordinară, pe care o puteam cîştiga. Aşa ne-am fi calificat în sferturile de finală. În campionat am marcat într-un singur meci — cu Stahl Sosnowiecz — patru goluri. Am fost golgeterul anului.

3. Aş vrea să joc la Olimpiadă. Va fi foarte greu, pentru că mai întîi va trebui să ne calificăm în turneul final, dacă vom elimina o altă candidată foarte valoroasă : echipa Bulgariei".

DESPRE CEI DOI BEST

În prima ligă a fotbalului britanic activează doi jucători cu numele **Best**. Pe **George**s îl ştie toată lumea sportivă europeană pentru jocul lui spectaculos şi succesul pe care îl are în rîndurile spectatoarelor. Mai puţin ştiu, însă, că acest celibatar statornic este un cunoscut jucător la bursă, foarte preţeput în a-şi transforma popularitatea în „monedă forte".

Mai există apoi, **Clyde Best**, atacant central la West Ham United, care şi-a făcut, rapid, o faimă de jucător incisiv şi bun realizator. El figurează pe ecranele TV şi în clasamentul „bombardierilor". Dar Clyde Best nu va putea juca niciodată în echipa Angliei. Originar din insulele Bermude, Clyde este singurul negru care activează în prima ligă a campionatului englez. La antrenamente vine cu autobuzul, nu consumă alcool, nu fumează, şi este singurul sprijin al unei familii compusă din părinţi, cinci surori şi doi fraţi, rămaşi în insula îndepărtată, cărora le trimite în fiecare zi aproape tot salariul !

Toată lumea ştie, acum : cînd George marchează un gol, în vila lui puternic luminată are loc o petrecere; cînd înscrie Clyde, familia sa primeşte un nou pachet.

Doi „tunari" îşi string mîna : Müller (stînga) şi Lubanszki (dreapta)

„Pe tine te marchez în meciul ăsta... Sper că o să joci foarte corect" (NEPSPORT — Budapesta)

MICĂ PUBLICITATE

La rubrica diverse a unui cotidian din Bruxelles a apărut următorul anunţ : **„Convins iubitor aţi jocului cu balonul rotund doreşte să cunoască o tînără fotbalistă în vederea căsătoriei. Atacantele sînt rugate să se abţină ! Sînt preferate jucătoarele din linia de mijloc, mai deprinse cu efortul şi modestia. Ofertantele sînt avizate că vor răspunde unui chestionar cu privire la regulile de joc pentru ca, într-adevăr, candidatele să fie fotbaliste, nu alte amatoare de căsătorie".**

INSPECŢIA BOCANCILOR

Utilizată în cazărmi şi în internate ca măsură de educare în spiritul curăţeniei şi al igienei, inspecţia bocancilor constituie un prilej de indignare pentru fotbaliştii şi ziariştii sportivi din Marea Britanie. O măsură a Asociaţiei ligilor engleze dispune ca arbitrii de linie să intre în cabinele celor două formaţii şi să verifice echipamentul jucătorilor, în special bocancii şi crampoanele. Ei părăsesc cabinele împreună cu echipele pe care le-au inspectat, pentru a nu le lăsa prilejul de a schimba vreo piesă din echipament.

Bertie Mee, managerul echipei Arsenal, a atacat în mod public măsurile lui Alan Hardacker, secretarul ligii pentru că dovedeşte o prea mare neîncredere în „spiritul sportiv" al jucătorilor englezi.

Numai că acesta i-a răspuns (tot public) : **„Mai multă încredere am în miorlăitul pisicii mele decît în cuvîntul unui fotbalist profesionist".**

În cupele europene

DIN 33 DE ŢĂRI AU RĂMAS 13 !

Prezentăm cititorilor noştri un tabel recapitulativ al cupelor europene la fotbal. Înaintea desfăşurării sferturilor de finală, în cele trei competiţii europene au mai rămas doar reprezentantele a 13 ţări, deşi au luat startul echipe din 33 de ţări.

Clasamentul este alcătuit în funcţie de numărul echipelor rămase în competiţii. La număr egal de echipe calificate, primează, în ordine, echipele din C.C.E., Cupa cupelor şi Cupa U.E.F.A.

România, cu cele două formaţii (Steaua în „Cupa cupelor" şi U.T.A. în „Cupa U.E.F.A.") este situată pe locurile 7—8, împreună cu Iugoslavia, care are tot două reprezentante în aceleaşi competiţii. Ţările clasate înaintea României (tot cu cîte două echipe) au reprezentante în C.C.E. — competiţie considerată mai importantă în ierarhia valorilor cupelor europene.

Ţara	Echipe înscrise	Echipe calificate C.C.E.	Cupa cupelor	Cupa UEFA	Total
1. Italia	6	1	1	2	4
2. Anglia	7	1	—	2	3
3. Olanda	5	2	—	—	2
4. Scoţia	4	1	1	—	2
5—6. Belgia	5	1	—	1	2
5—6. Ungaria	4	1	—	1	2
7—8. ROMÂNIA	4	—	1	1	2
7—8. Iugoslavia	5	—	1	1	2
9. Portugalia	5	1	—	—	1
10—13. U.R.S.S.	3	—	1	—	1
10—13. R.F.G.	6	—	1	—	1
10—13. Suedia	4	—	1	—	1
10—13. R.D.G.	4	—	1	—	1

Redacţia şi administraţia : Bucureşti, str. Vasile Conta nr. 16 ; telefoane : centrală 11.10.05, secţia corespondenţi 11.51.09, interurban 72 şi 286 ; telex : sportrom buc. 180, Tiparul „I. P. Informaţia", Bucureşti 40368

PROLETARI DIN TOATE ȚĂRILE, UNIȚI-VĂ!

Sportul

ZIAR AL CONSILIULUI NAȚIONAL PENTRU EDUCAȚIE FIZICĂ ȘI SPORT

ANUL XXVII — Nr. 6912 | 4 PAGINI 30 BANI | Luni 20 decembrie 1971

ECHIPA FEMININĂ DE HANDBAL A ROMÂNIEI PE LOCUL IV ÎN CAMPIONATUL MONDIAL

Selecționata R.D.G. a cucerit medalia de aur a ediției a 4-a a C.M.

ARNHEIM, 19 (prin telefon de la trimisul nostru special).

Învinsă la capătul unui joc dramatic, în care au fost necesare două rînduri de prelungiri pentru a fi desemnată formația învingătoare, reprezentativa feminină de handbal a României a ratat o mare șansă de a urca pe podium la această a IV-a ediție a Campionatului mondial. Cu toate că adversarele lor, handbalistele maghiare, porneau în această dispută ca principale favorite, atît prin prisma rezultatelor anterioare, cît mai ales ca urmare a comportării din ultimul an, totuși echipa română a început partida foarte bine, a acționat variat și bine gîndit tactic în atac, s-a apărat exact, lăsînd celor 6 000 de spectatori, care au simpatizat-o tot timpul, impresia că locul III și medaliile de bronz nu îi vor putea scăpa. Dar, inexplicabil, în ultima parte a reprizei secunde, cînd conducea cu un avantaj decivis pentru un joc hotărîtor (3 goluri), handbalistele românce au pierdut subit direcția porții adverse, au comis greșeli după greșeli, au ratat situații extrem de clare, permițînd selecționatei maghiare să refacă terenul pierdut, să egaleze și chiar să la conducerea în ultimele minute.

CLASAMENT FINAL

1. R. D. GERMANĂ ; 2. Iugoslavia ; 3. Ungaria ; 4. România ; 5. R. F. a Germaniei, 6. Danemarca ; 7. Norvegia ; 8. Olanda ; 9. Japonia.

În continuare, cu toate eforturile făcute, reprezentativa României nu a mai putut reintra în ritmul de joc cu care începuse această partidă, încheiată în cele din urmă cu victoria formației ungare : 12—11 (5—6, 9—9, 10—10).

Meciul a început sub semnul unui evident echilibru de forțe, fiind

Hristache NAUM

(Continuare în pag. a 2-a)

DOINA BĂICOIANU

Gabriel UDIȘTEANU, Vasile TEODOR și Gheorghe RĂȘCANU — cîștigători ai „Cupei Federației"

VOLEI

1. **GABRIEL UDIȘTEANU** (Dinamo), 2. **Gyula Bartha** (Steaua), 3. **William Schreiber** (Dinamo), 4. **Marian Stamate** (Steaua), 5. **Cornel Oros** (Dinamo), 6. **Mircea Codoi** (Dinamo), 7. **Laurențiu Dumănoiu** (Dinamo), 8. **Mariana Popescu** (Dinamo), 9. **Eugenia Rebac** (Rapid), 10. **Victoria Caranda** (Constructorul Buc.).

CICLISM

1. **VASILE TEODOR** (Dinamo), 2. **Ștefan Suciu** (CIBO Brașov), 3. **Alexandru Sofronie** (Dinamo), 4. **Constantin Ciocan** (Dinamo), 5. **Ștefan Laibner** (Dinamo), 6. **Vasile Selejan** (Dinamo), 7. **Marin Ioniță** (Dinamo), 8. **Constantin Gonțea** (Steaua), 9. **George Negoescu** (Steaua), 10. **Teodor Puterity** (Metalul Plopeni).

RUGBY

1. **GHEORGHE RĂȘCANU** (Universitatea Timișoara), 2. **Mihai Nicolescu** (Dinamo), 3. **Alexandru Atanasiu** (Grivița Roșie), 4. **Radu Durbac** (Steaua), 5. **Constantin Dinu** (Știința Petroșani), 6. **Nicolae Baciu** (Dinamo), 7. **Mihai Suciu** (Universitatea Timișoara), 8. **Constantin Șerban** (Steaua), 9. **Victor Marinescu** (Știința Petroșani), 10. **Mihai Bucos** (Știința Petroșani).

Dacă echipa Austriei nu va sosi la București luni dimineață

ASTĂZI, MECIUL ROMÂNIA—BULGARIA ÎN CADRUL COMPETIȚIEI EUROPENE DE ȘAH PE ECHIPE

Programul competiției internaționale de la București, pentru desemnarea echipei calificate în finala campionatului european de șah (zona a V-a) a suferit o modificare. Echipa Austriei, cea de a treia participantă din serie, nu a sosit în Capitală nici în cursul zilei de duminică.

Astfel, rămînînd în întrecere doar formațiile Bulgariei și României, ele urmează să susțină o întîlnire la opt mese, tur-retur. **Prima rundă se va juca astăzi, de la ora 16, în aula Institutului de Petrol Gaze și Geologie.** La ședința tehnică de ieri dimineață, delegatul român a propus ca în cazul cînd șahiștii austrieci vor veni totuși în cursul dimineții de luni, turneul să se dispute după vechiul program, în primul tur întîlnindu-se formațiile Bulgariei și Austriei.

Reprezentativa noastră, aflată în efectiv complet (Florin Gheorghiu s-a înapoiat simbătă noaptea de la Moscova, unde a participat la „Memorialul Alehin"), a susținut ultimele ședințe de pregătire teoretico-tactică, sub conducerea antrenorilor dr. **Octav Troianescu** și **Liviu Țucă**.

Formația bulgară, cu trei mari maeștri internaționali, **Bobotov, Tringov** și **Pidevski**, și maeștrii internaționali **Radulov**, (campionul țării), **Minev, Popov, Peev, Spiridonov**, și-a continuat și ea pregătirile, sub supravegherea antrenorului **Oleg Neikirch**.

NOI SURPRIZE ÎN ÎNTRECERILE MASCULINE DE BASCHET

În etapa de ieri a campionatului masculin, am înregistrat două rezultate surprinzătoare : succesul Universității Timișoara (după prelungiri) în fața I.C.H.F., obținut în deplasare și victoria Voinței la I.E.F.S., care a prilejuit cîștigătorilor un frumos salt în clasament.

UNIVERSITATEA TIMIȘOARA A GREȘIT MAI PUȚIN...

În partida de la București cu studenții timișoreni, baschetbaliștii de la I.C.H.F. nu s-au arătat a fi prea inspirați în adresarea paselor și, în plus, s-au lăsat descoperiți la contraatacurile adverse. La rîndul lor, oaspeții au ratat deseori, revenindu-și abia spre mijlocul reprizei a doua. Pînă atunci, minusurile arătate... echilibraseră permanent scorul (min. 12 : 13—13 ; min. 19 : 30—30). Pauza avea să consemneze un minim avantaj pentru I.C.H.F. : 34—31. În repriza a doua, studenții au o perioadă de dominare cînd conduc : 48—41 (min. 28). Notăm apoi, spre final o revenire a gazdelor. Scorul alternează dar rămîne egal, 62—62, după 40 de minute. În prelungiri, baschetbaliștii de la I.C.H.F. nu știu să păstreze un minim avantaj, fapt de care profită timișorenii. A fost un meci cîștigat de echipa care a greșit mai puțin : **Universitatea — I.C.H.F.** 71—69 (31—34, 62—62). Au marcat : Viciu 22, Czmor 27, Ionescu 3, Cîmpeanu 16, Mănăilă 3 pentru învingători, respectiv Dikai 22, Kiss 5, Tudosi 9, Chiciu 10, M. Cîmpeanu 13, Gl. Niculescu 6, Barău 4. Au arbitrat corect M. Aldea și A. Atanasescu.

Radu TIMOFTE

„POLI" BUCUREȘTI A TRECUT DIN NOU DE „SUTA"

Pentru a doua oară consecutiv în acest campionat, „5"-ul Politehnicii București a depășit limita celor 100 de puncte înscrise în coșul advers. De data aceasta, „victima" studenților a fost formația Rapid București, care nu a contat în nici un moment în disputa pentru victorie. Net dominați la panou și mai întotdeauna cu un tempo în urmă la balon, feroviarii au cedat categoric în fața unui adversar în vervă. Politehnica a impus jocului de la început un ritm viu și agresiv, a măcinat în permanență forțele adverse cu acțiuni pline de elan, recoltînd un nou succes : 104—66 (52—32). Au înscris : **Popa** 26, **Georgescu** 10, **Cernat** 16, **Pîrșu** 8, **Dudescu** 10, **Anastasiu** 12, **Rotaru** 4, **Rusu** 10, **Troacă** 8 de la învingători, respectiv, **Vintilă** 13, **Stănescu** 13, **Popovici** 5, **Ivan** 24, **Cr. Popescu** 11 de la învinși. Au condus corect **I. Petruțiu** și **A. Atanasescu** (Buc.).

— a. v. —

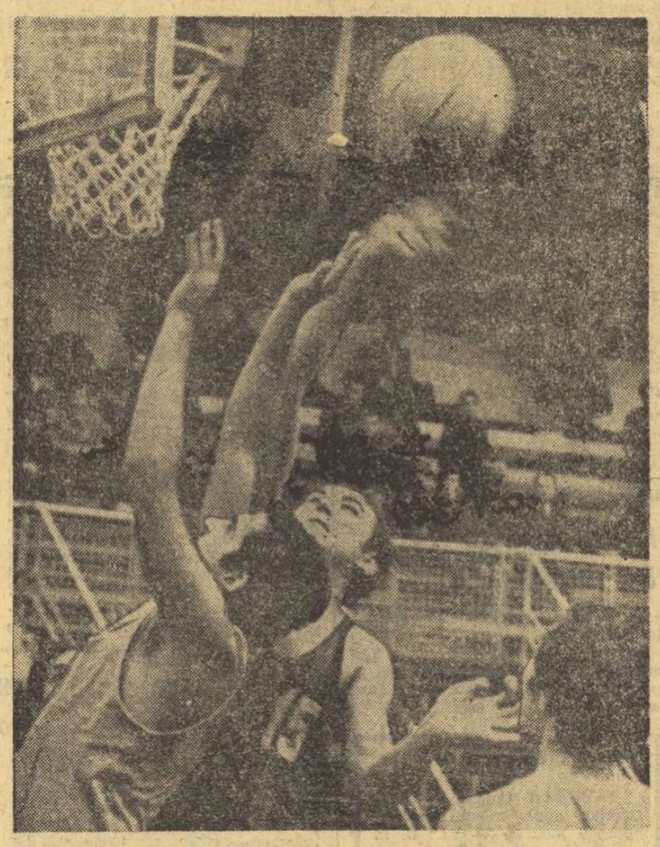

Duel Viciu (stînga) — Cîmpeanu în partida I.C.H.F. — Universitatea Timișoara

Foto : N. DRAGOȘ

LA BAIEȚI UN SCOR DE... FETE

Meciul dintre I.E.F.S. și Voința București s-a desfășurat în întregime sub semnul echilibrului de forțe pe teren dar, din păcate, și al lipsei de faze spectaculoase sub cele două panouri. Consecință directă — scorul strîns și mai ales... sărac. A cîștigat la mare luptă Voin-

(Continuare în pag. a 3-a)

U.T.A., O MERITUOASĂ CAMPIOANĂ DE TOAMNĂ

● ÎNVINGĂTOARE LA PLOIEȘTI, U.T.A. ÎNCHEIE TURUL CAMPIONATULUI DE FOTBAL CU 3 PUNCTE AVANS! ● RAPID ÎNTRECE PE A.S. ARMATA PRINTR-UN GOL MARCAT ÎN MIN. 90 ● AL DOILEA MECI CONSECUTIV PIERDUT DE PETROLUL PE TEREN PROPRIU ● ÎN AMBELE PARTIDE DE IERI S-A RATAT CÎTE UN PENALTY ● MIERCURI, ULTIMA RESTANȚĂ : STEAGUL ROȘU—RAPID

Echipa U.T.A. fotografiată înaintea începerii meciului de ieri, de la Ploiești, care avea să le consolideze arădenilor poziția de lideri

REZULTATE TEHNICE

RAPID — A. S. ARMATA Tg. Mureș 1—0 (0—0)
PETROLUL — U.T.A. 0—2 (0—1)

CLASAMENT

1. U.T.A.	15	9	4	2	33—14	22
2. Sport Club Bacău	15	8	3	4	29—18	19
3. „U" Cluj	15	8	2	5	24—15	18
4. F. C. Argeș	15	9	0	6	26—22	18
5. Steaua	15	5	6	4	18—13	16
6. Rapid	14	7	2	5	19—15	16
7. Dinamo	15	6	4	5	23—19	16
8. A. S. Armata	15	5	6	4	15—15	16
9. Steagul roșu	14	5	5	4	14—10	15
10. Jiul	15	5	5	5	14—16	15
11. Univ. Craiova	15	5	4	6	18—20	14
12. Politehnica	15	4	5	6	17—22	13
13. Farul	15	5	3	7	14—20	13
14. Petrolul	15	5	2	8	8—22	12
15. Crișul	15	2	4	9	5—22	8
16. C. F. R. Cluj	15	1	5	9	11—25	7

Miercuri 22 decembrie : **STEAGUL ROȘU Brașov — RAPID** (ultimul meci al turului diviziei A).

GOLGETERII

8 GOLURI : Dobrin (F. C. Argeș) ;

11 GOLURI: RUGIUBEI (Sport Club Bacău) și **OBLEMENCO** (Univ. Craiova), 5 din 11 m ;

6 GOLURI : Jercan (F. C. Argeș), Doru Popescu (Dinamo), Ene Daniel (Rapid), Dembrovschi (Sport Club Bacău), Domide (U.T.A.), Broșovschi (U.T.A.), 1 din 11 m, Adam („U" Cluj), 3 din 11 m ;

9 GOLURI : Neagu (Rapid), Kun II (U.T.A.) ;

Ieri s-au disputat două dintre cele trei restanțe ale campionatului diviziei A. Ele nu mai puteau aduce evenimente importante în zonele fierbinți ale clasamentului, lucrurile fiind lămurite — cel puțin pînă la primăvară — atît în ceea ce privește postul de lider, cît și celelalte din perimetrul supus... exproprierii. Dar, evident, rezultatul meciului de la Ploiești era așteptat cu nerăbdare de toate formațiile care, mărturisit sau nu, aspiră la titlu, întrucît el hotăra pozițiile, mai favorabile sau mai puțin favorabile, de pe care va fi reluată lupta în retur.

Și iată că perspectivele au devenit mai grele pentru toate aceste formații, în urma victoriei pe care arădenii au repurtat-o, ieri, în fața Petrolului. Distanța dintre prima clasată, U.T.A., și cea de-a doua, Sport Club Bacău, s-a mărit acum la trei puncte, acestora adăugîndu-li-se și un golaveraj (33—14) care amintește de cele cu care marea echipă a U.T.A.-ei, de acum 25 de ani, și-a surclasat adversarii în edițiile 1946—1947 și 1947—1948.

Cu emoții, în ultimele clipe ale partidei, Rapidul și-a fructificat avantajul terenului, în fața A.S.A.-ei Tîrgu Mureș, menținîndu-și, măcar teoretic, șansa de a fi singura echipă bucureșteană intercalată printre formațiile provinciale din fruntea clasamentului, în cazul unei victorii, la Brașov, asupra Steagului roșu. În această eventualitate, Rapid ar totaliza 18 puncte și... faceți și dv. socoteala, fiindcă rapidiștii, sintem convinși că o fac. Dar va lăsa Steagul roșu să i se ia cele două puncte care i-ar oferi un onorant loc cinci ? Greu de crezut...

(J. B.)

PETROLUL 0 (0)
U. T. A. 2 (1)

Liderul știe bine lecția jocului în deplasare

Stadionul Petrolul : teren bun de joc ; vreme foarte frumoasă ; spectatori — aproximativ 10 000.

Au marcat : KUN II (min. 18) **și AXENTE** (min. 66).

Raportul șuturilor la poartă : 17—7 (dintre care pe spațiul porții : 5—4).

Raport de cornere : 12—4.

PETROLUL : Mihai Ionescu 7 — Gruber 7, Bădin 6, Mieriuț 6, Mocanu 7, Juhasz 7, Adrian Mînăstire 8, Doru Nicolae 7 (min. 68 Grozea 6), Dincuță 6, Moraru 5, Iordache 5 (min. 62 Dobre 7).

U.T.A. : Vidac 9 — Birău 7, Lereter 8, Pojoni 8, Popovici 7, Petescu 9, Domide 8, Sima 5 (min. 46 Axente 7), Kun II 7 (min. 77 Calinin), Broșovschi 8, Both 7.

A arbitrat V. DUMITRESCU ★★★, ajutat la linie de **M. Buzea** și **V. Murgășanu** (toți din București).

Trofeul Petschovschi : 8.

La tineret-rezerve : Petrolul — U.T.A. 2—1 (2—0).

PLOIEȘTI, 19 (prin telefon, de la trimisul nostru).

Exceptînd — poate — victoria gazdelor din partida echipelor de tineret-rezerve, festivitatea decernării înaltelor distincții sportive celor patru antrenori și jucători de la Petrolul a rămas pînă la urmă singura satisfacție a miilor de spectatori locali în această după-amiază fotbalistică, petrecută pe stadionul ploieștean. De altfel, festivitatea respectivă a cam contrastat cu ceea ce a urmat, deoarece meciul în sine nu s-a ridicat decît în unele perioade din repriza secundă la un nivel mai bun, iar echipa locală nu a reușit să onoreze — nici prin rezultat și nici prin factura jocului prestat — pe proaspeții ei laureați, dintre care cei din teren au avut, la rîndul lor, o zi mai slabă. Pe linia unora din evoluțiile sale anterioare, Petrolul și-a dezamăgit din nou suporterii, comportarea echipei fiind modestă în general și, dacă ne-am referi spe-

Constantin FIRĂNESCU

(Continuare în pag. a 3-a)

Înaintea meciului de ieri, de la Ploiești, dintre Petrolul și U.T.A., cei aproape 10 000 de spectatori prezenți în tribune au asistat la o emoționantă festivitate, prilejuită de decernarea titlului de antrenor emerit apreciatului conducător tehnic al echipei ploieștene, **Ilie Oană**, și a titlului de maestru emerit al sportului fostului jucător **Mircea Dridea** (actualmente antrenor secund la Petrolul), precum și jucătorilor **Mihai Ionescu** și **Mocanu**.

Înaltele distincții sportive au fost înmînate, în aplauzele entuziaste ale celor prezenți, de către tovarășii **Mircea Angelescu**, membru al Comitetului Executiv al C.N.E.F.S. și președinte al F.R.F., **Ion Balaș**, vicepreședinte al federației, și **Ion Alexandrescu**, secretar general al federației. Cei distinși au fost, de asemenea, felicitați de către președintele Consiliului județean pentru educație fizică și sport, **Teodor Constantinescu**, președintele clubului Petrolul, **Nicolae Pantilie**, și președintele secției de fotbal, **Gh. Urich**.

Președintele federației și celelalte personalități prezente au folosit apoi prilejul pentru a felicita, cu toată căldura, pe antrenorul **Nicolae Dumitrescu** și jucătorul **Iosif Lereter** pentru distincțiile asemănătoare primite cu cîteva zile în urmă, precum și **întreaga echipă U.T.A.** (aclamată puternic și de publicul ploieștean) pentru performanța calificării ei în sferturile de finală ale „Cupei U.E.F.A.".

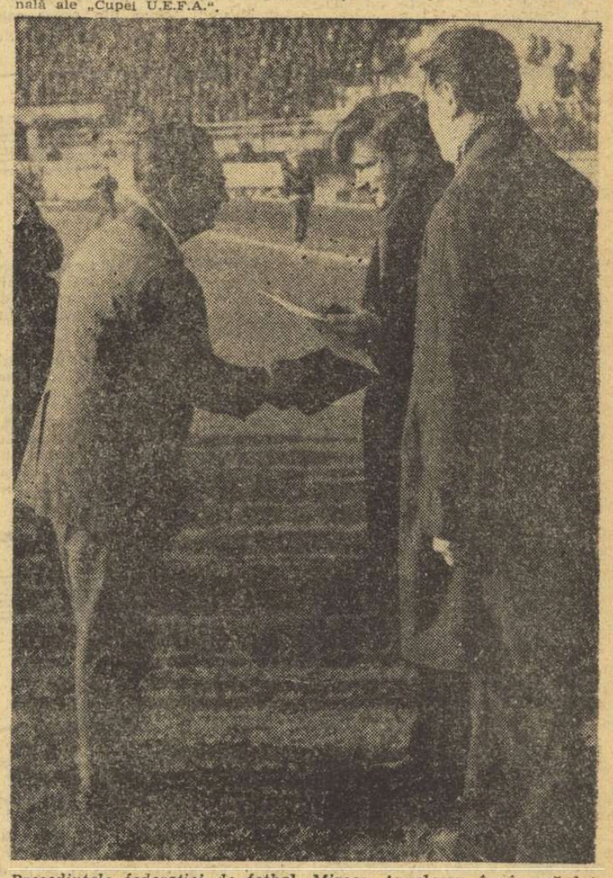

Președintele federației de fotbal, Mircea Angelescu, înmînează lui Ilie Oană distincția de antrenor emerit

LA OPOLE: POLONIA—ROMÂNIA 7—4 LA BOX

Giju, Dobrescu, Popa și Năstac — învingători

OPOLE, 19 (prin telefon, de la trimisul nostru special).

Cît de ușor este să scrii cronica unei întîlniri în care echipa țării tale a obținut victoria ! Dar azi, aici la Opole, 4 000 de spectatori, care au umplut pînă la refuz sala Sportow Owidowiskowa, au aplaudat succesul boxerilor polonezi în fața reprezentativei României, la un scor mai sever decît ne așteptam : 7—4. Nu ne-am făcut iluzii prea mari, ținînd seama de faptul că nici arbitrul neutru Hahn (R.F.G.) nu dădea garanții de imparțialitate. Dar, în condițiile în care Alexandru Popa, boxer căruia nu i se acordau șanse, cîștigă în fața lui Jerzy Sobczak, cînd Nicolae Giju revine după cîțiva ani de declin în echipa națională la o categorie pe care o părăsise de mult și obține o meritată decizie de învingător în fața reprezentantului Poloniei, succesul pugiliștilor români ni se părea foarte aproape! Cine s-ar fi așteptat însă ca Ion Alexe să coboare treptele ringului învins de Lucjan Trela, Victor Zilberman să fie depășit de Wieslaw Rudkowski, sau Constantin Gruiescu să nu-l poată întrece pe Leszek Blazynski, pe care-l dominase clar la Madrid pînă în momentul în care boxerul nostru și-a spart arcada și a fost oprit de medic să continue lupta ? Și, totuși, Alexe (indecis și parcă lipsit de dorința de a învinge), Zilberman (insuficient pregătit și trecut la o categorie superioară de greutate), ca și Gruiescu (surprins cu un croșeu de dreapta în bărbie în repriza secundă, în urma căruia și-a

Mihai TRANCĂ

(Continuare în pag. a 4-a)

ALEXANDRU TUREI ÎN FINALA TURNEULUI DE LA HAVANA

HAVANA, 19 (Agerpres). — În cadrul semifinalelor turneului internațional de box de la Havana, pugilistul român de categorie muscă, **Al. Turei**, a dispus la puncte de cubanezul Hermes Camejo. În finală, el se va întîlni cu sovieticul Vl. Zapiska. Despagine (Cuba) a dispus la puncte de **Gh. Rizea (România)**.

În această săptămînă apare

Almanahul SPORTUL '72

OGLINDĂ A LUMII SPORTIVE, ÎN 288 PAGINI, ÎN CULORI

plus 2 șanse pentru cititori de a cîștiga 2 excursii gratuite

la Olimpiada de la München

natație

ASTĂZI PRIMELE STARTURI ÎN CAMPIONATELE REPUBLICANE ALE JUNIORILOR

Piscina acoperită de 50 m de la complexul sportiv „23 August" din Capitală va cunoaște din nou în această săptămînă animația marilor competiții cu caracter republican. Timp de 4 zile, pe cele 8 blocstarturi vor urca aproape 100 de sportivi reprezentînd 17 cluburi și asociații din 10 orașe ale țării, care se vor întrecere în cadrul campionatelor naționale de juniori la înot.

Împărțiți în două categorii de vîrstă (15—16 ani și 17—18 ani), competitorii își vor disputa cele 58 de titluri naționale puse în joc, unele dintre probe anunțînd veritabile revanșe ale „naționalelor" de seniori desfășurate în timpul verii.

Printre protagoniști — cîțiva dintre cei mai buni înotători ai țării: **Anca Groza, Anca Georgescu, Liliana Burlacu, Camelia Vijeu** în cursele feminine și **Eugen Almer, Mircea Hohoiu, Zeno Oprițescu, Dietmar Wetterneck, Eugen Hempel, Octavian Resler, Carol Rolic, Teodor Nicolae, Gheorghe Lupu** în cele masculine.

În cursul zilei de ieri au sosit în Capitală și ultimii concurenți din provincie, ce s-au antrenat în cursul dimineții și chiar după-amiază. Cu un mare interes este așteptată evoluția sportivilor reșițeni, care la ultimele „cronometre" de verificare (e drept, în bazinul lor de 25 m), au realizat performanțe mai mult decît promițătoare, astfel că nu ar fi exclus să înregistrăm noi recorduri ale țării în probele de craul, spate și mixt. Vor fi interesant de urmărit, de asemenea, și cursele Ancăi Groza (înotătoarea nr. 1 a anului), angajată în 8 probe de craul, delfin și mixt.

Dietmar Wetterneck, recordmanul tetratloniștilor juniori
Foto: N. DRAGOȘ

Ziua inaugurală programează nu mai puțin de 16 probe. Astăzi deci, dimineața de la ora 10,30 — serii și după-amiază de la ora 17,30 — finale, vom urmări probele masculine și feminine de 100 m liber, 100 m bras, 200 m mixt și 4x100 m mixt, la ambele categorii de vîrstă.

PATINAJ

PRIMELE CONCURSURI ALE VIITOARELOR VEDETE

— Crista Tracher (Dinamo Brașov) a egalat recordul în proba de 500 m —

Un grup de patinatori de viteză, aparținînd cluburilor Dinamo Brașov, Agronomia Cluj și Centrului de pregătire de pe lîngă C.J.E.F.S Harghita, s-a deplasat la Budapesta pentru a lua parte la cîteva concursuri de verificare în vederea noului sezon. Deși sportivii români nu au beneficiat de o pregătire de lungă durată, pe gheață, ei s-au comportat meritoriu, întrecîndu-se cu adversarii lor de la egal la egal în unele probe, iar în altele obținînd chiar victoria. S-au remarcat alergătorii clubului sportiv Dinamo Brașov (antrenor Ernest Ulrich) cei mai buni clasați într-o serie de confruntări din capitala Ungariei. Se cuvine să subliniem evoluția maestrei sportului Crista Tracher, care a reușit să egaleze recordul național în proba de 500 m.

Iată cele mai importante rezultate înregistrate în cele două reuniuni: **500 m** senioare — 1. Crista Tracher (Dinamo Brașov) 51,0. 2. Ihas Sandorne (Ungaria) 51,8; **1500 m** senioare — 1. Ihas Sandorne 2: 54,5 2. Crista Tracher 2: 59,6; **500 m seniori** — 1. G. Martoș (Ungaria) 43,9... 6. A. Boier (Dinamo Brașov) 47,2... 9. T. Gagheș (Agronomia Cluj) 47,6, 10. H. Timiș (Agronomia Cluj) 48.2; 11. G. Ballog (Dinamo Brașov) 48.3... 14. L. Covaci (Dinamo Brașov) 48,8; 15. A. Ciobanu (Agronomia Cluj) 49,0; 16. Gh. Pop (Agronomia Cluj) 49,1; **3 000 m seniori** — 1. G. Martoș 5: 13,4 6. A. Boier 5: 36,5... 9. T. Gagheș 5: 41,3, 10. L. Covaci 5:41,7 — în concursul de deschidere a sezonului din țara vecină; **500 m senioare** — I. Crista Tracher 49,2 (record național egalat), 2. Maria Szabo (Ungaria) 50,1; **3 000 m senioare** — 1. Ihas Sandorne 5: 37,5, 2. Crista Tracher 5: 54,8; **500 m seniori** — 1. G. Martoș 43,3... 4. A. Boier 46,0... 9. T. Gagheș 46,8... 11. H. Timiș 47,3; **5 000 m seniori** — 1. A. Takacs (Ungaria) 8:25,6,... 3. Gh. Pop 8:46,4... 5. A. Boier 8: 59,0... 8. L. Covaci 9: 14,9 în „Cupa M.T.K." În clasamentul general al ultimei competiții, primul loc a revenit sportivului maghiar G. Martoș cu 94,500 p. A. Boier s-a clasat pe poziția a treia cu 99,900 p. iar Gh. Pop a ocupat locul 5 cu 100,140 p.

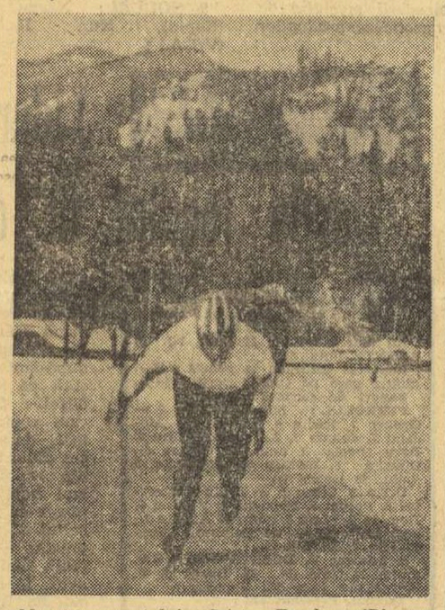

Maestra sportului, Crista Tracher (Dinamo Brașov) a cîștigat probele de sprint din cadrul concursurilor de la Budapesta

Juniorul brașovean Zoltan Sandor a fost cronometrat pe distanțele de 500 și 1000 m cu 47,6 și respectiv 1,45,7 iar în „Cupa MTK" cu 46,3 și 1: 38,6, rezultate bune pentru perioada în care ne aflăm.

DESCHIDEREA SEZONULUI COMPETIȚIONAL

Actualul sezon competițional din țara noastră va fi inaugurat cu tradiționala întrecere dotată cu „Cupa Dinamo", programată miercuri pe pista naturală a lacului Ciucaș din Tușnad. Tot aici va avea loc, în zilele de 25 și 26 decembrie, finala campionatului național de senioare, amînată anul trecut din cauza condițiilor meteorologice nefavorabile.

SCRIMĂ

ȘAPTE ZILE CU SPERANȚELE PLANȘEI

Penultima săptămînă a anului este o săptămînă a scrimei căci, începînd de azi și pînă duminică seara, sala Floreasca II din Capitală va vedea pe planșele sale o amplă demonstrație a posibilităților tinerilor noștri trăgători, speranțele acestui sport. Și tocmai de aceea, „săptămîna scrimei" începe cu competiția sugestiv numită „Cupa speranțelor". Ea echivalează cu un campionat pe echipe al juniorilor, reunind reprezentativele mai multor orașe din țară, dintre care unele cuprinzînd elemente foarte dotate ca floretistele din București, Satu Mare, Oradea, floretiștii din Timișoara, București, Satu Mare și Oradea, spadasinii din Craiova și București, sabrerii de la Iași, Brașov, Cluj și București.

Competiția se va desfășura după următorul program: **luni, 20 XII** (începînd de la ora 8,30): floretă băieți și sabie; **marți, 21 XII**: spadă și sabie; **miercuri, 22 XII**: floretă fete.

În continuare se vor disputa campionatele republicane de juniori mari care, împreună cu întrecerea pentru „Cupa speranțelor", vor constitui un important criteriu de selecție a trăgătorilor cărora le va reveni cinstea să ne reprezinte țara în campionatele mondiale de tineret programate, în 1972, la Madrid.

● După Hariton Bădescu (Steaua), un nou trăgător a spus adio armelor în acest sfîrșit de an. Este vorba despre maestrul sportului **Răsvan Dobrescu** din secția de scrimă a clubului universitar bucureștean IEFS. Răsvan Dobrescu a fost distins pentru laborioasa sa activitate pe planșe, întinsă de-a lungul a trei decenii, cu o cupă din partea Federației de specialitate și o alta din partea clubului său.

● Corespondentul nostru din Iași, D. Diaconescu, ne anunță că s-au înapoiat în localitate echipele de floretă-băieți, sabie și spadă ale clubului universitar Politehnica, după o deplasare la Wroclaw, unde au întîlnit formațiile clubului Akademik. Scrimerii ieșeni au obținut următoarele rezultate: 9—7 la floretă, 8—8 la spadă și 10—6 la sabie.

LUPTE

În meci internațional

TOMISTEX CONSTANȚA — DOBRUDJA TOLBUHIN 6,5-3,5

Duminică dimineața, Sala sporturilor din Constanța a găzduit o reuniune internațională amicală de lupte libere între formația locală Tomistex (din campionatul diviziei A) și echipa bulgară Dobrudja Tolbuhin. După o serie de meciuri spectaculoase și de bun nivel tehnic, victoria a revenit, cu scorul de 6,5 — 3.5, sportivilor români. Punctele constănțenilor le-au obținut următorii: **I. Vanghelici** (bate tuș Mustafov I — cat. 48 kg), **P. Blindu** (cîșt. prin neprezentare — 52 kg), **N. Dumitru** (b. tuș Petkov — 57 kg), **S. Lotreanu** (b. tuș Dreglev — 62 kg), **T. Pancă** (b.p Mustafov II — 74 kg), **S. Gelal** (b.p. Halilov — 82 kg) și **I. Nan** (egal Ghorghiev — 100 kg).

G. TAMAS-coresp.

BOX

O frumoasă victorie a tinerilor noștri pugiliști:

ROMÂNIA B — POLONIA B 8-3

GALAȚI, 19 (prin telefon, de la trimisul nostru). Palatul sporturilor din localitate s-a dovedit neîncăpător pentru toți cei dornici să urmărească întîlnirea internațională de box dintre reprezentativele secunde ale României și Poloniei. La ora 10, peste 3 000 de spectatori luaseră loc în jurul ringului în care s-au înfruntat cele zece perechi ale întîlnirii (la categoria mijlocie, **Constantin Cojocaru** a cîștigat prin neprezentarea adversarului său, Jan Kowalski, oprit de medic).

Superioritatea sportivilor români a fost evidentă pe toate planurile, iar scorul cu care echipa României a cîștigat este concludent: 8—3. Iată filmul meciurilor:

Categoria semimuscă: Petre Ganea — Piotr Orszt. Gălățeanul a început partida sigur pe el, a plasat cîteva directe de stînga dublate de croșee de dreapta și campionul național din acest an al Poloniei a bătut în retragere. În toate cele 9 minute ale luptei, **Ganea** a punctat mult și a obținut decizia de învingător la puncte în unanimitate. Deci, 1—0 pentru echipa României.

Cat. muscă: Anton Cojan — Stanislaw Lechowski. Cei doi boxeri au oferit o partidă dinamică, cu numeroase și dure schimburi de lovituri, în care victoria putea reveni oricăruia dintre cei doi adversari. Arbitrii judecători l-au preferat, cu 2—1, pe **Cojan**, și România conduce cu 2—0.

Cat. cocoș: Vasile Ivan a folosit foarte bine directa de stînga în fața lui Wladislaw Morus și, mișcîndu-se mult în ring, evitînd cu abilitate contactul cu durul său adversar, românul a realizat o frumoasă și aplaudată victorie la puncte; toți cei trei judecători l-au indicat cîștigător. Deci, 3—0.

Cat. pană: Octavian Amăzăroaie și Jan Galonska s-au lovit fără menajamente timp de trei reprize. Un avertisment just acordat boxerului polonez a înclinat balanța victoriei spre român, cu 3—0 și, astfel, scorul întîlnirii a devenit 4—0.

Cat. semiușoară: Gh. Ciochină a întîlnit, în **Jan Zelezniak**, un adversar la fel de dur, dar mai precis în lovituri și, astfel, prin victoria la puncte a polonezului cu 2—1, echipa Poloniei a redus din handicap: 4—1.

Cat. ușoară: Gh. Pușcaș a fugit două reprize din fața rudimentarului **Kazimier Bryl**, iar în ultimul rund românul a recepționat un croșeu de dreapta la cap, a fost numărat, a reluat lupta dar, imediat, primește o nouă lovitură și, după al doilea k.d., arbitrul Ion Ștefan a procedat foarte bine, dictînd abandonul. Scor, 4—2.

Cat. semimijlocie: Ion Hodoșan a realizat o victorie nesperată, cu 2—1, în fața lui Zbignew Zakrzewski. Polonezul a lovit mult, l-a trimis și la podea în min. 1 al reprizei a treia, dar revenirea extraordinară a românului, din ultimele două minute, a făcut ca echipa României să se distanțeze la 5—2.

Cat. mijlocie mică: Tînărul Ion Mocanu a boxat excelent, s-a blocat bine, evitîndu-l pe bătăiosul Zbigniew Petryszyn, care a și primit două avertismente pentru lovituri neregulamentare, astfel că decizia de învingător la puncte (3—0) a revenit lui **Mocanu** și... 6—2.

Cat. semigrea: Marin Constantinescu s-a rănit la arcadă în prima repriză și a fost oprit de medic să continue lupta, astfel că **Stanislaw Dragan** a fost declarat învingător prin abandon în repriza a doua și scorul a devenit 7—3.

Cat. grea: Doar un minut l-a fost necesar lui **Iancu Anghel** pentru a plasa un năpraznic croșeu de stînga în bărbia polonezului Janusz Gerlecki, care a rămas la podea mai mult de 10 secunde. Învingător prin k.o. **Iancu Anghel** și scor final al întîlnirii: România B — Polonia B 8—3.

A fost o victorie meritată, obținută în mod sportiv și aplaudată cu multă căldură de entuziastul public gălățean.

Paul IOVAN
Telemac SIRIOPOL
corespondent județean

Vasile Ivan *(stînga) a realizat în compania lui* Wladislaw Morus *cel mai frumos meci al reuniunii, în care românul a realizat o prețioasă și aplaudată victorie.*
Foto: N. SBURLAN — Galați

HANDBAL

BOGATĂ ACTIVITATE INTERNĂ

ÎN „CUPA PROGRESUL" SE CUNOSC FINALISTELE

In sala Progresul din Capitală s-au disputat ieri dimineață jocurile etapei a treia din cadrul competiției de handbal feminin, dotată cu „Cupa Progresul". În program au figurat două derbiuri: unul între echipe de divizia A, iar celălalt între formații din B. Iată și prezentarea lor:

I.E.F.S.-CONFECȚIA 12—9 (7—6). Partida a început sub semnul echilibrului, textilistele avînd inițiativa în primul sfert de oră. Ele reușesc chiar să conducă în această parte a jocului, realizînd cîteva goluri frumoase prin **Adochiței** și **Iacob**. Studentele refac însă terenul și grație unor combinații subtile, inițiate de **Maria Bota**, obțin egalitatea pe tabela de marcaj: 3—3, 5—5 și 6—6. În ultimul minut al reprizei I, I.E.F.S. preia conducerea cu 7—6. Repriza secundă găsește o situație complet diferită în teren, raportul de forțe fiind favorabil studentelor, care înscriu punct după punct la capătul unor acțiuni spectaculoase, finalizate cu îndemînare de **Mohanu** și **Rublenco**. În final, I.E.F.S. se relaxează, permițînd Confecției (care s-a dovedit, totuși, în progres) să mai refacă din handicap. Principalele realizatoare: **Mohanu, Frîncu** și **Rublenco** — (cîte 3) pentru I.E.F.S., respectiv **Serediuc** (2). Foarte slab arbitrajul prestat de **M. Penescu**.

PROGRESUL — VOINȚA 16—12 (7—7). Scorul oglindește destul de fidel raportul de forțe existent în teren. Prima repriză, extrem de disputată, a marcat o ușoară dominare a handbalistelor de la Voința (excelent conduse de **Maria Popa**). În partea doua a jocului, elevele antrenorului **Becic** sînt mai atente în apărare, iar în atac construiesc multe acțiuni ofensive, datorită **Mariei Constantinescu**. Ele vor obține o victorie confortabilă deși, au ratat patru lovituri de la 7 m! Principalele realizatoare: **Harghel** (7) pentru Progresul și **Popa** (8) pentru Voința. Au condus foarte bine **G. Popescu** și **M. Marcel**.

Iată și celelalte rezultate: Universitatea — Rapid 23—17 (11—10), Constructorul — I.S.E.M. 15—14 (8—6).

În urma acestor rezultate, în finala competiției urmează să joace echipele **I.E.F.S.** și **Progresul**. Meciul se va disputa la 9 ianuarie.

Horia ALEXANDRESCU

UNIVERSITATEA CLUJ A CÎȘTIGAT „CUPA SIBIULUI"

În organizarea C.J.E.F.S. Sibiu, a avut loc în Sala Armatei din localitate prima ediție a **„Cupei Sibiului"**, la handbal masculin. În partida decisivă s-au întîlnit echipele Universitatea Cluj și Independența Sibiu. Mai bine pregătiți fizic, studenții clujeni au învins cu 20—17 (11—8), cucerind trofeul pus în joc. Iată și celelalte rezultate: Independența Sibiu-A.S.A. Sibiu 20—17 (10—7), Universitatea Cluj — Trotușul Gh. Gheorghiu-Dej 20—12 (12—9), Universitatea Cluj — A.S.A. Sibiu 20—8 (10—3), Independența — Trotușul 21—17 (13—7).

Ilie IONESCU — coresp. județean

ECHIPA ROMÂNIEI PE LOCUL IV ÎN CAMPIONATUL MONDIAL

(Urmare din pag. 1)

clar pentru toată lumea că ambele echipe se studiază, încercînd să găsească cît mai repede drumul spre victorie. Scorul a evoluat în această parte a timpului foarte strîns, menținîndu-se egal minute în șir. A condus mai întîi selecționata ungară (1—0), apoi cea română (2—1) și inițiativa a trecut ușor, pe fondul unei lupte acerbe, de partea jucătoarelor noastre, care deși rateazâ două aruncări de la 7 m (Sos — min. 6; Furcoi — min. 23), conduc totuși cu 4—3 și 5—4 și termină repriza în avantaj: 6—5.

La reluare, luciditatea echipei române apare și mai evidentă. Cu toate că în min. 27 Magyari este eliminată pe 2 minute, formația noastră se apără bine și reușește nu numai să nu primească gol, dar să-și și mărească avantajul la 7—5 (Sos, min. 31). Este momentul de derută a selecționatei Ungariei care ratează o aruncare de la 7 m prin Toth—Harsany (min. 31) și rămîne în inferioritate numerică (Csik eliminată în min. 33). După puțin timp (min. 36) Băicoianu ridică scorul la 8—5 și reprezentativa României lasă impresia că nu mai poate pierde. Dar, la fel ca în alte partide (meciul cu Danemarca a avut o desfășurare identică), handbalistele noastre scad surprinzător ritmul, nu profită de clipele de derută ale echipei maghiare, comit erori flagrante și... în min. 44 scorul este egal: 8—8. Ba, mai mult, cu 3 minute înainte de fluierul final, selecționata Ungariei preia conducerea: 9—8. Abia după ce Csik este eliminată pe 5 minute pentru un fault grosolan (min. 49), echipa română egalează prin Sos, care a transformat o aruncare de la 7 m.

În prelungiri (2 reprize a 3,30 min.), primul gol se înscrie abia în repriza secundă, cînd Szabo aduce avantajul echipei ungare: 10—9, dar în ultimul minut de joc (57) Sos egalează prin transformarea unei aruncări de la 7 m. Urmează, deci, alte două reprize de prelungiri în care handbalistele maghiare preiau conducerea cu 11—10, sînt egalate din nou, și, în min. 60, Csik stabilește scorul final de 12—11, deși echipa română a mai avut mingea și posibilitatea de a înscrie.

Partida finală, care a opus reprezentativele R. D. Germane și Iugoslaviei, nu a satisfăcut pe deplin exigențele spectatorilor aflați în tribunele de la Rijhnehal. Echipa R.D.G. a condus la început, a crezut prea devreme în victorie, a fost la un pas de a fi egalată, dar a găsit resursele să termine învingătoare: 11—8 (5—4). Și astfel, formația R. D. Germane a confirmat pronosticurile și a cîștigat medaliile de aur la această atît de disputată ediție a campionatului mondial.

REZULTATE

SÎMBĂTĂ (meciul s-a încheiat după miezul nopții) pentru locurile V—VI: **R. F. a Germaniei — Danemarca 13—9 (3—5, 9—9).**

DUMINICĂ: locurile III—IV: **Ungaria — România 12—11 (5—6, 9—9, 10—10)**; au jucat formațiile: **ROMÂNIA: Climovschi — Arghir, Sos (4), Băicoianu (2), Mikloș (3), Popa, Furcoi (1), Magyari (1), Ibadula,Oancea; UNGARIA: Elek (Bujdösö) — Csik (4), Toth — Harșany (4), Toman (2), Szabo (1), Juling, K. Toth, Takacs, (1), Strzlebinsky**; au arbitrat: **R. Helemeiko** și **J. Passon** — ambii Polonia.

Locurile I—II: **R. D. Germană — Iugoslavia 11—8 (5—4)**: au marcat: **Winkler (4), Kretzschmaar (3), Hochmuth (3), Braun** — R.D.G.; **Parezanovici (3), Torți (3), Tomasek, Knezevici** — Iugoslavia; au arbitrat: **H. Karlsson** și **L. Olsson** — ambii Suedia.

Rezultate din turneul pentru locurile VII—IX: **Norvegia — Japonia 12—12; Norvegia — Olanda 8—7; Olanda — Japonia 13—11.**

VOLEI

La Piatra Neamț, în meci revanșă

ECHIPA MASCULINĂ A R. P. CHINEZE ÎNVINGĂTOARE ÎNTR-UN JOC SPECTACULOS

PIATRA NEAMȚ, 19 (prin telefon, de la trimisul nostru).

Și cea de a doua întîlnire amicală dintre reprezentativa masculină de volei a R. P. Chineze, aflată în turneu în țara noastră, și selecționata divizionară română, a suscitat un deosebit interes în localitate. Sala „Ceahlăul" a fost din nou plină, iar cele două echipe au răsplătit publicul printr-un joc de bună valoare tehnică, spectaculos și pasionant ca evoluție a scorului. De data aceasta, voleibaliștii chinezi, în vervă deosebită, au obținut o meritată și aplaudată victorie cu 3—1 (15, -13, 13, 9), după 135 minute de joc. Ei au avut o evoluție superioară celei din ziua precedentă. Deși învinși, tinerii echipieri ai selecționatei divizionare române, au contribuit de realizarea unui spectacol reușit. Debutul partidei a fost echilibrat (3—3), apoi jucătorii români — irezistibili în atac, inspirați în intervențiile din linia a doua, și cu Vraniță laborios și omniprezent — s-au detașat la 7 puncte (11—4), dar revenirea spectaculoasă a oaspeților le-a adus acestora setul. Nu mai puțin interesant ca evoluție a scorului a fost setul secund, în care echipa R. P. Chineze, dirijată magistral de Yuan Wei-ming (unul dintre cei mai buni ridicători din lume) a avut avantaje substanțiale: 6—1, 7—2, 8—3, 11—5, 12—7, dar a fost întrecută în final de jucătorii noștri! După ce au condus cu 6—2 în setul trei, tinerii voleibaliști români au pierdut avantajul. Ei nu au mai avut resurse decît să refacă handicapul spre final și să preia conducerea (13—12), dar nu să încheie victorioși setul. Oboseala a fost și mai pregnantă în cel de al patrulea set, cînd echipa a cedat psihic, pierzînd întîlnirea. Din echipa română mai bine s-au comportat Moculescu, Vraniță și partial Enescu. Sub posibilitățile reale au evoluat Oros și Dumănoiu, care au fost de altfel de multe ori înlocuiți.

Au arbitrat excelent Mircea Zelinschi (București) și Valerian Arhire (Brașov).

A. BREBEANU

PREOCUPARE SPORITĂ PENTRU CREȘTEREA JUNIORILOR

— De vorbă cu antrenorul federal N. Tărchilă —

Se știe că o mare însemnătate în dezvoltarea oricărui sport o are munca de depistare și formare a elementelor tinere, capabile să ridice și mai sus ștacheta performanței. Ignorarea, chiar și temporară, a acestei verigi esențiale generează puternice seisme în eșaloanele superioare, perioade de criză ce se resimt acut și pe plan internațional, așa cum s-a întîmplat într-o perioadă nu prea îndepărtată și în voleiul nostru. Ținînd-se seama de acest fapt, după ce s-a trecut la stimularea mai consistentă a activității cu juniorii, voleiul la nivel național (îndeosebi cel masculin), a dat primele semne de revenire între sporturile de elită. Totodată, în arena internațională, el își croiește drum spre treptele cele mai înalte. Această acțiune nu poate fi susținută decît printr-o continuă pompare către marea performanță a unor elemente din ce în ce mai valoroase. Iată de ce am angajat, zilele trecute, o discuție pe tema activității la nivelul juniorilor cu **antrenorul federal, Nicolae Tărchilă.**

— Trebuie să precizez, din capul locului, că la apelul nostru, profesorii-antrenori din divizia școlară se preocupă mai intens de selecționarea elementelor tinere. Este îmbucurător faptul că, spre deosebire de anii trecuți, crearea individualităților reprezintă țelul major al acestor sfeluitori. De aceea, noi îi prețuim mai mult pe cei ce reușesc să dea unul-doi sportivi de perspectivă, decît pe aceia care cîștigă seriile campionatului divizionar, însă numai pentru că lucrează bine cu o echipă de valori... medii

— Prin ce mijloace contribuie federația la sprijinirea ascensiunii unor jucători și jucătoare de talent care apar în divizia școlară și de juniori?

— Ne-am străduit să întărim activitatea cu juniorii la nivel central. Ca urmare, taberele de vacanță ale federației au fost, în acest an, mai cuprinzătoare și mai riguros organizate. S-au făcut numeroase și serioase testări în rîndul tinerilor convocați, pentru a ne da seama de perspectivele fiecăruia.

— La ce concluzii ați ajuns după aceste tabere?

— Poate o să pară surprinzător, dar junioarele ne-au dat mai mari satisfacții. Se vede că, în divizia de fete, antrenorii au făcut o selecție mai bună. Totuși, avînd în vedere faptul că la aceeași vîrstă (13—14 ani), băieții prezintă alte caracteristici fiziologice (sînt în plină evoluție), nu putem să nu ne declarăm mulțumiți, deși ne așteptam ca selecția lor să fie mai bună.

— Ce perspectivă au jucătorii considerați ca valoroși?

— În primul rînd, cei mai mulți vor fi solicitați de echipe de divizilie A și B, unde vor găsi un cadru prielnic progresului lor pe plan sportiv. Apoi, cei mai buni vor fi selecționați în loturile de juniori, de care se ocupă prof. S. Chiriță (fete) și C. Porumb (băieți), loturi care vor fi, din primele zile ale anului viitor, lansate în competiții.

B. AUREL

ÎN AȘTEPTAREA MARELUI DERBY

Întrucît celelalte partide s-au disputat anterior, ultima etapă a campionatului feminin de volei a programat ieri un singur joc, cel de la Timișoara, dintre echipa locală Universitatea și Ceahlăul Piatra Neamț, încheiat cu victoria scontată a gazdelor. A mai rămas de disputat o singură partidă (programată marți, în sala Giulești, de la ora 18), de altfel și cea mai importantă, cea dintre echipele Rapid București, revelația actualului campionat, și Penicilina Iași, campioana țării, neînvinsă pînă acum.

UNIVERSITATEA TIMIȘOARA — CEAHLĂUL PIATRA NEAMȚ (3—1). Gazdele au dominat și au cîștigat mai ușor de cît arată scorul. Antrenorul Dorin Jitaru a rulat întregul lot, lansînd în divizia A, cu ocazia acestui joc, pe Silaghi, care de la prima evoluție promite. Formația oaspete a jucat cu mult curaj (în setul doi a recuperat de la 6—12, ajungînd să conducă cu 14—12, dar a pierdut, cîștigîndu-l însă pe cel de al treilea) și dăruire pînă la fluierul final. Remarcări: Dobîrță, Dobrogeanu, Brezer (Universitatea), Asavei, Moraru (Ceahlăul). Au arbitrat C. Armășescu și D. Rădulescu, amîbii din București.

P. ARCAN
corespondent județean

Rezultatele complete ale ultimei etape: Medicina București — Constructorul București 3—1 (9, 11, —14, 9), I.E.F.S. — C.P. București 3—0 (11, 6, 4). Dinamo București — C.S.M. Sibiu 3—1 (—13, 10, 10, 10), Farul Constanța — Sănătatea Arad 3—0 (1,7,8), Universitatea Timișoara — Ceahlăul Piatra Neamț 3—1 (4, 15, —9, 11).

CLASAMENT

1. Penicilina	10	10	0	30: 4	20
2. Medicina	11	9	2	29:16	20
3. Rapid	10	9	1	29: 6	19
4. Dinamo	11	8	3	24:13	19
5. I.E.F.S.	11	7	4	25:17	18
6. C.S.M.	11	5	6	19:21	16
7. Ceahlăul	11	5	6	18:23	16
8. Farul	11	4	7	18:24	15
9. Universitatea	11	3	8	19:27	14
10. Constructorul	11	3	8	17:26	14
11. C.P.B.	11	2	9	10:30	13
12. Sănătatea	11	0	11	2:33	11

Doriți să petreceți cîteva zile de recreare, într-un decor pitoresc? Numeroase hanuri, moteluri și cabane ale cooperației de consum, situate pe principalele trasee turistice, vă stau la dispoziție și în acest sezon. Ele vă asigură camere confortabile, cu încălzire centrală, restaurante cu delicioase preparate culinare, produse de cofetărie și băuturi.

Dacă iubiți natura, confortul, dacă doriți să faceți sporturi de iarnă, vă invităm la:

HANUL RUCĂR — Argeș
HANUL VALEA URSULUI — Argeș
HANUL BRAN — Brașov
HANUL CHEIA — Prahova
COMPLEXUL TURISTIC SLĂNIC
CABANA BUCIN — Harghita
HANUL URSUL NEGRU — Sovata Mureș
HANUL BUCURA — HAȚEG — Hunedoara.
MOTELUL ILISESTI — Suceava

SCHI

ÎN PREAJMA DESCHIDERII SEZONULUI OFICIAL DE SCHI

Ca și anul trecut, iarna pare că va face din nou greutăți schiorilor. Într-adevăr, după ce le-a oferit posibilitatea să „alunece" încă de la jumătatea lui noiembrie, ea s-a retras, revenind — promițător la începutul lui decembrie, determinînd majoritatea asociațiilor și cluburilor să urce la altitudine și să-și înceapă — în ritm susținut — antrenamentele specifice. Viscolul și ceața i-a împiedicat pe cei ce au urcat în Poiana și Postăvarul să-și măsoare forțele în concursuri pregătitoare și duminica trecută și duminica aceasta ei rămînînd inactivi.

De la Sinaia însă, colaboratorul nostru **G. IRIMINOIU** ne transmite vești despre activitatea competițională...

AL DOILEA SLALOM LA VÎRFUL CU DOR, DAR PE TIMP PRIMĂVĂRATEC

Deasupra Sinaiei, la Vîrful cu Dor, a fost ieri o zi de primăvară, cu soare mult, dar și cu suficientă zăpadă pentru ca numeroșii oaspeți, amatori de schi, să se bucure de deplasarea făcută. Mulți dintre ei au renunțat însă la cîteva ore de schi și au urmărit concursul organizat de comisia județeană de schi — Prahova, în colaborare cu Schi-bob Club Sinaia. Din păcate această vreme frumoasă, însoțită și de un vînt cald, a făcut ca zăpada să se topească pe anumite locuri, împiedicînd pe organizatori să-și pună planul în aplicare și să marcheze un slalom uriaș. Chiar și pentru slalomul special, care a oferit și în această duminică schiorilor prezenți în Bucegi, prilejul să-și desăvîrșească antrenamentul pentru deschiderea oficială a sezonului de săptămîna viitoare, organizatorii au trebuit să treacă pe versantul nordic al Vîrfului cu Dor. Aici, pe valea Scîndurarilor, ei au găsit însă suficientă zăpadă pentru a marca în condiții bune traseele celor două manșe la startul cărora au fost prezenți 40 de schiori și schioare. Iată rezultatele înregistrate :

SENIORI : **Al. Bogdan** (Șc. sp. Sinaia) 82,1, 2. Șt. Moldoveanu (Caraimanul Bușteni), 3. Ion Juncu (I.E.F.S. București) 95,8.

JUNIORI MARI : 1. **Marian Burchi** (Schi-bob Club Sinaia) 83,3, 2. Iacob Cîmpeanu (Universitatea Cluj) 87,3, 3. Ion Neagu (S.B.C. Sinaia) 88,5.

JUNIORI MICI : 1. **Ion Kavasi** (Șc. sp. Predeal) 92,0, 2. Iulian Șerban (S. B. C. Sinaia) 96,7, 3. Gelu Ivan (S. B. C. Sinaia) 109,5.

JUNIOARE : 1. **Nuți Degeratu** (Șc. sp. Predeal) 76,8, 2. Nela Simion (Șc. sp. Predeal) 79,1, 3. Dogmar Müller (Lic. sp. Predeal) 80,3.

După cum se poate observa, marea majoritate a concurenților la acest slalom au constituit-o tot cei ce au luat startul și acum o săptămînă. Menționăm însă trei noi asociații și cluburi care au „debutat" : Liceul sportiv din Predeal, Caraimanul Bușteni și Universitatea Cluj.

UNDE SE VA ȚINE CONCURSUL DE DESCHIDERE ?

Vremea călduroasă și care are tendința să se mențină tot la temperaturi ridicate, pune mari probleme pentru concursul — oficial — de inaugurare a sezonului. El fusese programat inițial la Poiana Brașov, dar se pare că pîrtiile de pe Postăvarul nu vor putea oferi condiții satisfăcătoare pentru o întrecere cu caracter național și festiv. În aceste condiții, specialiștii federației vor face, chiar astăzi, o recunoaștere a pîrtiilor de pe Postăvarul și de la Predeal, urmînd ca biroul F.R.S.B. să hotărască în ședința sa de mîine locul ales.

Nu este exclus ca, în cazul cînd în niciuna din aceste stațiuni nu se vor găsi condiții bune, acest concurs să fie „urcat" în Bucegi. Tot mîine, biroul federal va discuta ultimele amănunte privind întîlnirea internațională, triunghiulară, a biatloniștilor, programată pentru 28—29 decembrie în Poiana Brașov. Dar să sperăm că iarna se va răzgîndi și va veni la timp pentru a nu încurca prea mult programul schiorilor în acest important sezon.

Gh. E.

baschet

NOI SURPRIZE ÎN ÎNTRECERILE MASCULINE

(Urmare din pag. 1)

ța cu scorul de 52—49 (27—26). Au arbitrat bine M. Rizea și D. Ganea. **(T. Radu).**

MUREȘENII AU REZISTAT CAMPIONILOR O REPRIZĂ

În prima repriză a meciului **Mureșul — Dinamo București** s-a jucat de la egal la egal, gazdele compensînd inferioritatea tehnică (în fața campionilor) cu un deosebit elan. După reluare, antrenorul Dan Niculescu a făcut apel la Dragomirescu și Novac, care au dat echipei bucureștene un plus de eficacitate. În același timp, Mureșul a cedat treptat, astfel că Dinamo — la capătul unor faze mult aplaudate — a învins cu 93—65 (35—31). Realizatorii: **Cernea 3, Haneș 12, Chivulescu 21, Săuca 17, Diaconescu 16, Novac 10, Dragomirescu 14** de la Dinamo și **Nagy 16, Tedula 14, Bidiga 14, Magos 8, Tămbea 8, Bencze 5** de la gazde. **(C. Albu**-coresp.).

STEAUA A CÎȘTIGAT CU DIFICULTATE

Vizita la Galați a echipei Steaua (ocupanta locului I al clasamentului), unde a avut drept gazde pe studenții Politehnicii din localitate, nu a reținut atenția, de-a lungul partidei, printr-o evoluție de înalt nivel baschetbalistic. Cei prezenți au fost doar martorii unor schimbări interesante ale scorului. Gălățenii au condus aproape întreaga repriză întîi (la pauză scor egal, 37—37) și chiar la începutul celei de a doua. Dar a venit minutul 33, în care liderul și-a concretizat superioritatea tehnică și tactică și pe tabela de marcaj, obținînd o victorie, oarecum dificilă, cu scorul de 78—68 (37—37). S-au remarcat Oczelac și Baciu de la Steaua, respectiv Moraru. **(Gh. Arsenie**-coresp.).

„U" ÎNVINGĂTOARE ÎN DERBYUL CLUJEAN

Atacînd în permanență cu un elan debordant și finalizînd cu precizie prin **Ruhring** (29), **Demian** (18) și **Moraru** (13), Universitatea Cluj a cîștigat categoric derbyul clujean în fața Politehnicii cu 87—62 (42—20). Excelent arbitrajul orădenilor Dutka și Hotya. **(Mircea Radu**-coresp.).

CLASAMENT

1. Steaua	8	7	1	578—514	15
2. Dinamo	8	6	2	651—532	14
3. I.C.H.F.	8	5	3	507—492	13
4. „U" Timiș.	8	5	3	614—571	13
5. Poli. Buc.	8	5	3	669—563	13
6. „U" Cluj	8	5	3	532—495	13
7. Poli. Cluj	8	4	4	520—555	12
8. Rapid	8	3	5	524—579	11
9. Voința	8	2	6	465—542	10
10. Poli. Galați	8	2	6	587—652	10
11. Mureșul	8	2	6	578—681	10
12. I.E.F.S.	8	2	6	514—583	10

În derbyul diviziei feminine B

VOINȚA — ARHITECTURA 62 — 61

În cadrul diviziei feminine B s-a mai desfășurat o etapă dominată, fără îndoială, de derbyul dintre Arhitectura și Voința. Iată cîteva amănunte de la acest meci.

ARHITECTURA — VOINȚA 61—62 (25—28). Victoria baschetbaliștelor de la Voința a relansat de pe alte poziții, lupta pentru supremație. Cele două echipe se află acum la egalitate de puncte, dar studentele păstrează încă primul loc, beneficiind de un coșaveraj superior. Pentru obținerea acestui succes, componentele formației Voința au pus în balanță, în primul rînd, tehnica lor superioară și un joc excelent și eficace la intercepție. Nu este mai puțin adevărat că ele au fost „ajutate" și de un început destul de slab (min. 11 : 11—21), al studentelor datorită, probabil, mizei importante a jocului. În repriza a doua, Arhitectura reface însă terenul pierdut și, pînă în final, scorul rămîne foarte strîns. Voința obține totuși victoria care, deși la un punct diferență, rămîne pe deplin meritată. Au arbitrat bine M. Rizea și P. Marin.

Rd. T.

Alte rezultate :

Medicina — I.E.F.S. 63—78.

Progresul — Universitatea 71 — 59.

HOCHEI

SELECȚIONATA SOFIA — DUNĂREA GALAȚI

3-0 (0-0, 2-0, 1-0)

GALAȚI, 19 (prin telefon, de la corespondentul nostru, T. Siriopol). Pe patinoarul artificial din localitate s-a desfășurat aseară întîlnirea internațională de hochei dintre Selecționata Sofiei (de fapt, reprezentativa Bulgariei, aflată în pregătire pentru participarea pentru grupa C a campionatului mondial) și divizionara A, Dunărea.

Spectatorii au asistat la un meci frumos, jucat în viteză, presărat cu numeroase faze spectaculoase, în care Dunărea a dat o replică dîrză valorosului său adversar. Gălățenii au avut numeroase perioade de dominare, au atacat deseori, și-au creat faze de gol, dar s-au lovit de forma excepțională a protarului **Titelkov.**

După o repriză albă, oaspeții profită de două bîlbîieli ale apărării Dunării și reușesc să înscrie prin **Mecikov** și **Atanasov.** În repriza a treia, după mai multe ratări ale gălățenilor, **Bicivarov I** scapă pe contraatac și stabilește scorul final al partidei.

A arbitrat excelent cuplul bucureștean **Gh. Mureșanu — O. Barbu.**

Astăzi va avea loc partida revanșă.

În al doilea joc

POLONIA — ROMÂNIA

9—2 (4—1, 3—1, 2—0)

Aseară, pe patinoarul artificial din Torun, a avut loc cel de-al doilea meci dintre echipele de hochei ale Poloniei și României. Ca și în primul, gazdele au manifestat o superioritate netă, cîștigînd la scor : 9—2 (4—1, 3—1, 2—0).

Au marcat : **Alicki (3), Ruchala, Janiszewski, Iscrycki, Gansienek, Obloj, Kopczynski,** respectiv, **Pană** și **Fodorea.**

Delegația română se întoarce marți, cu avionul.

popice

INTILNIRI INTERNAȚIONALE

PLOIEȘTENII VICTORIOȘI ÎN MECIURILE CU ZEISS JENA

Formațiile B.S.G. Zeiss din Jena (R. D. Germană) au jucat două partide la Ploiești în compania echipelor Voința (f) și Petrolul (m). La fete, ploieștencele au cîștigat cu greu, la scorul de 2293—2256. Cea mai bună jucătoare a reuniunii a fost Liebold, campioana R. D. Germane, care a doborît din 100 lovituri mixte 409 popice. De la Voința s-au remarcat Maria Dumitru 396 și Elena Nicolescu 394 p d. La băieți, Petrolul a cîștigat comod, la o diferență de aproape 400 p d, adică 5497—5105. Ca și la întîlnirea fetelor și la acest meci performerul reuniunii a fost un jucător din echipa oaspete, Grohs, care l-a întrecut pe C. Vînătoru cu 934—914. Cei mai îndemînatici jucători de la Petrolul au fost Gh. Silvestru — 933 și D. Dumitru — 932 p d. De la oaspeți s-a mai evidențiat Schlott cu 914 p d.

(A. VLĂSCEANU și A. VASILESCU-coresp.).

C.F.R. TG. MUREȘ — PORCELAN BUDAPESTA 4965—4848

În continuarea turneului pe care îl întreprinde în țara noastră, echipa Porcelán din Budapesta a jucat cu C.F.R. Tg. Mureș (din campionatul masculin, divizia A) de care a fost învinsă cu **4965—4848** p. d. Iată cîteva rezultate : Vuță — 853, Marton — 850, Lazăr — 842 de la gazde, și, respectiv, Fekete — 873 și Holczer — 829 p. d. **(I. PĂUȘ-coresp. județean).**

HIPISM

La închiderea stagiunii

CU CIFRELE ÎN FAȚĂ

După consumarea celor 300 de alergări care au desemnat pe cei 301 învingători ai stagiunii (a fost un caz de deat-heat) antrenorii de pe hipodromul din Ploiești au obținut, în ordine, următorul număr de victorii : M. Ștefănescu 38, Gh. Tănase 35, G. Avram, S. Mihăilescu 29, I. Oană, I. Toderaș 25, St. Teofil 24, Tr. Marcu 23, V. Gheorghe 21, Tr. Dinu 19, G. Solcan 17, N. Gheorghe 16.

Prezent pentru a treia oară consecutiv în fruntea clasamentului, Mircea Ștefănescu a realizat o remarcabilă performanță, care răsplătește ambiția și îndemînarea acestui excelent antrenor. Aceleași cuvinte de laudă le merită și Gheorghe Tănase, aflat tot de trei ori în imediata vecinătate a campionului. Avem impresia că el ar fi schimbat soarta primului loc, dacă ar fi rămas cu efectivul cabalin complet. Oricum, nu-i un secret pentru nimeni, că de la pensionarea lui I. Szabo, acești doi talentați profesioniști domină cu autoritate vîrful ierarhiei. Singurul pe măsura lor ar fi poate Andrei Brailowscy, care s-a autoeliminat cu șase ani în urmă și față de care conducerea hipodromului n-a întreprins nimic spre a-l recupera.

Revenind la ceilalți antrenori, trebuie să menționăm că în decursul acestui an, toți au făcut pe deplin dovada priceperii lor, deși condițiile au fost mai dificile față de anii precedenți. Spectaculos a fost desigur saltul lui Dinu în clasament. În ultimele 14 reuniuni, caii antrenați de el aproape au dublat numărul victoriilor realizate în primele 23.

La driveri, titlul de campion a revenit lui Tănase, cu 29 de victorii, el reeditînd astfel succesul din 1966 și răzbunîndu-se oarecum pentru eșecul din 1969 cînd a pierdut primul loc „la potou". Mircea Ștefănescu cîștigînd atunci ultimul din 4 alergări consecutive în ultima reuniune. De data aceasta, victoria sa a fost clară. Pe locurile următoare s-au clasat : M. Ștefănescu 23, G. Avram 18, Tr. Marcu, S. Mihăilescu 16, I. Toderaș 15, I. Oană 14, V. Gheorghe, S. Onache 12, N. Gheorghe 11, Tr. Dinu, G. Solcan, I. Moldoveanu, I. Olteanu 9 etc. Dacă foarte frumos trebuie apreciate rezultatele lui Onache, Moldoveanu și Olteanu, cît și cel al lui Florea Pașcă, care a realizat cifra de 8 victorii după ce staționase pe tușă — fără licență — 17 reuniuni, în schimb trebuie considerate ca neconvingătoare locurile ocupate de Traian Marinescu și Al. Nacu. Nu mai vorbim de Gh. Popescu care a evoluat cu mult sub valoarea sa reală.

Demn de relevat este faptul că anul acesta driverii noștri au avut posibilitatea să-și măsoare forțele cu trei driveri de peste hotare : Gordon Kingston (Canada) și William Lasky, Arthur Nestved (S.U.A.). Spre satisfacția noastră, comportarea românilor în aceste confruntări a fost superioară, chiar dacă admitem că oaspeții n-au fost elemente de prim rang. Aceasta nu-i scutește pe unii de o critică aspră. Cînd într-o alergare cu 12 partanți, la sfîrșit arbitrii sînt siliți să sancționeze cu suspendarea pe 10 driveri, cum a fost în „cazul Valența" din 29 august, înseamnă că uneori, din punct de vedere al eticii, atitudinea lor lasă de dorit.

La apranti, Radu Costică s-a desprins net cu cele 6 victorii repurtate, ceea ce era de altfel și de așteptat față de capacitatea și experiența sa. Gh. I. Nicolae, N. Sandu (4), D. Stan, I. Ivan (3), etc — l-au urmat în clasament. Dintre aceștia Gh. I. Nicolae este talentat și plin de promisiuni, iar Stan un element conștiincios. Ceilalți doi trebuie să-și revizuiască atitudinea, de multe ori nesinceră în curse. Ei ar trebui să înțeleagă că un astfel de drum nu duce în nici un caz la bine !...

Niddy DUMITRESCU

ION DULĂMIȚĂ

Moartea l-a smuls prematur dintre noi, la 54 de ani, pe Ion Dulămiță, director adjunct al Administrației de Stat Loto-Pronosport.

Cititorii presei sportive își amintesc de cel dispărut, de pe vremea cînd el lucra în redacția ziarului „Sportul", remarcîndu-se prin articole competente, îmbrățișînd o arie largă a vieții stadioanelor. El ne-a fost un coleg sîrguincios, devotat ziarului și mișcării sportive.

Ion Dulămiță, folosind uneltele gazetărești, a abordat și literatura, dînd la lumină trei volume de memorialistică, cuprinzînd imagini sugestive din anii luptei antihitleriste, din eroicele bătălii purtate de ostașii noștri în războiul antifascist.

Pentru meritele sale, Ion Dulămiță a fost distins cu ordine și medalii ale Republicii Socialiste România.

Amintirea lui Ion Dulămiță, acest om cu suflet ales, desăvîrșit coleg, va rămîne vie în inimile tuturor celor care l-au cunoscut.

Transmitem familiei îndurerate întreaga compasiune a redacției ziarului „Sportul".

★ ★ ★

Înmormîntarea va avea loc marți 21 decembrie, la ora 14, la Cimitirul Bellu, în a cărui capelă se va afla depus corpul neînsuflețit al decedatului.

fotbal

NEAGU A RATAT UN PENALTY, DAR S-A REVANȘAT ÎN MINUTUL 90...

RAPID	1(0)
A. S. A.	0(0)

A.S.A. Tg. Mureș, una din revelațiile turului, a fost și ieri un adversar incomod pentru Rapid. La adăpost de emoții, prin poziția mai mult decît satisfăcătoare în clasament (în prima jumătate, totalizînd același număr de puncte cu... campioana), formația oaspete — încrezătoare în forțele ei, a abordat curajos ultimul său meci din prelungita stagiune de toamnă, avînd, în prima repriză, perioade de joc în care s-a văzut chiar mai mult decît partenerul de întrecere, în ciuda... ceței dense care coborîse la ora amiezii peste stadionul din Dealul Spirii.

Fundașii lui Bone, mereu sprijiniți de „optarul" Orza, supravegheau strict, în zonă, vîrfurile feroviarilor, dublau atent, la nevoie, mijlocașii din Tg. Mureș, Naghi, Boloni, Hajnal, acopereau bine întreaga lățime mediană și se dovedeau precis și operativi în lansarea coechipierilor din linia I, bătăioși și abili în duelul cu masiva și tenacea apărare a Rapidului, ieri lipsită de Răducanu și Pop. După un timp, satisfăcuți de aportul lor în situația de apărare și, poate, încurajați și de ineficiența ofensivei adverse, Szőlősi și Czako au „urcat" din ce în ce mai des în atac, pe culoarele lor, laterale, sprijinindu-i pe Varodi și Fazekaș și încercînd, împreună, să străpungă prin învăluire. Printr-o asemenea manevră, purtată în min. 22, mureșenii au fost la un pas de deschiderea scorului : Czako a primit un balon în apropierea liniei de fund a Rapidului, a centrat înalt, paralel cu careul mic, mingea l-a depășit pe Rămureanu, ieșit din poartă, găsindu-l complet nemarcat pe Hajnal care venise din urmă ; a urmat un „cap" precis spre poarta goală și numai intervenția in extremis, de fracțiune de secundă, a lui Lupescu, care a scos incredibil, de pe linie, a smuls tribunelor un prelungit oftat de... ușurare.

Parcă abia acum au simțit rapidiștii cît de tare le este partenerul de întrecere. De-abia după faza-pericol, replica lor a fost mai energică și, oricum, mai lucidă ca pînă atunci, aducîndu-i mai des la poarta lui Nagel care, spre finalul reprizei, va tremura la șutul lui Neagu (min. 34, cînd portarul mureșean a fost gata, gata să scape mingea în plasă) și va reține, bine plasat, în min. 43, balonul expediat de Codreanu jos, lîngă bară, în colțul scurt.

După pauză, Rapidul și-a continuat ofensiva care, treptat-treptat s-a transformat într-un asediu la poarta lui Nagel. Într-atît de puternică a fost acum presiunea exercitată de formația gazdă (în care Angelescu și Năsturescu i-au înlocuit pe Ene Daniel și Codreanu) înlesnită, credem, și de atitudinea mai pasivă a oaspeților care, pare-se, la pauză, s-au sfătuit cum să mențină remiza.

O înșiruire a fazelor de gol, petrecute în această a doua parte a jocului la poarta mult încercatului Nagel, nu-și are rostul. Momentul penalty-ului (min. 65, cînd Ispir l-a „agățat" pe Angelescu în suprafața de pedeapsă) trebuie, însă, descris în extenso : în timp ce cîțiva rapidiști, în așteptarea golului, îl copleșeau cu sărutări pe Angelescu, colegul lor, Neagu, și-a potrivit tacticos, balonul pe punctul de la 11 m, a ochit dreapta lui Nagel și apoi a șutat ; portarul lui Bone i-a sesizat intenția, a plonjat curajos și a respins ; pericolul nu trecuse ; Boc, care urmărise atent, a țîșnit spre balon, a șutat puternic în aceeași direcție, dar, din nou, Nagel, abia ridicat de la pămînt, a respins uimitor, trimițînd balonul în corner. După ratarea penalty-ului, asediul rapidiștilor a continuat, parcă, și mai haotic. Se părea că prețioasa remiză a foștilor divizionari B este un fapt împlinit. Secundarul de pe ceasornicul nostru parcurgea ultimul minut al partidei. Tiberiu Bone își părăsise banca, îndreptîndu-se spre tunel, iar noi, de asemenea... cu ochii la față, ce părea că se va îrosi, undeva, în afara careului mare al mureșenilor. Numai tenacele Năsturescu a fost de altă părere ; **în disputa cu un apărător advers, el a preluat, în viteză, balonul cu pieptul, de unde, din cauza elanului, a ricoșat spre Ispir ; o pripeală a acestuia, o pasă scurtă (de ce nu degajare?) spre NEAGU, care, în poziție excelentă, n-a stat nici o clipă pe gînduri și a șutat cu sete, expediind balonul în plasă :** 1—0 pentru Rapid, victorie în extremis, meritată doar prin prisma asediului declanșat în repriza secundă.

G. NICOLAESCU

Neagu în duel aerian cu portarul Nagel, simbol al „asediului rapidist" din repriza secundă
Foto : THEO MACARSCHI

Liderul știe bine lecția jocului în deplasare

(Urmare din pag. 1)

cial la compartimentul ofensiv, chiar sub acest calificativ.

De cealaltă parte, nici U.T.A. nu s-a mai prezentat la același nivel ridicat de joc, pe care l-am apreciat în alte partide anterioare, oboseala spunîndu-și, evident, cuvîntul. Totuși, echipa arădeană a dovedit și în acest ultim meci al ei din turul campionatului că merită cu prisosință postura de lider al clasamentului. U.T.A. i-a convins de visu și pe spectatorii din Ploiești că este o formație echilibrată, omogenă, care practică un fotbal de concepție modernă, eficace, și care a căpătat experiența necesară pentru a ști să se descurce bine în orice împrejurare.

N-a fost, deci, de mirare că și acum, la Ploiești, U.T.A. a reușit — printr-un joc deosebit de elastic — să se apere cu succes în momentele mai grele pentru ea și să pună, la rîndu-i, deseori în dificultate pe adversari, surprinzîndu-i prin contraatacuri simple, dar foarte rapide, speculîndu-le cu promptitudine greșelile.

De altfel, chiar de la începutul partidei, arădenii și-au anunțat dorința de victorie. La activul lor au fost trecute primul corner al meciului (min. 2), și cea dintîi lovitură la poartă (Sima a reluat cu capul mingea trimisă de Both, din lovitură liberă, însă Mișu Ionescu — printr-un salt acrobatic — a trimis-o, aproape de sub bară, în corner). Destul de repede avea să vină și primul gol al oaspeților. **În min. 18, Domide prinde un șut splendid, de la aproximativ 25 de metri, portarul ploieștean — surprins probabil de tăria și precizia loviturii — nu reușește să rețină mingea, pe care o respinge exact în direcția de unde Kun II — ce urmărise atent faza — țîșnește la timp pentru a o expedia în plasă.**

Șocați de acest gol, ploieștenii vor încerca să replice, dar nu o vor face cu decizia și claritatea necesare. Ei vor avea, totuși, trei situații deosebit de favorabile de a egala. La prima din ele (min. 19), Lereter a scos aproape de pe linia porții mingea — cu capul — în corner, la a doua (min. 24) Vidac a avut un excelent reflex, respingînd șutul lui Moraru, iar la a treia (min. 37), Dincuță a șutat peste poartă din marginea careului mic, după ce îl fentase în prealabil pe Lereter.

Și astfel, după primele 45 de minute, în care jocul s-a menținut, în general, la un ritm lent, cu puține faze de poartă, U.T.A. rămîne cu avantajul de un gol.

După pauză, partida devine mai animată, mai interesantă și, în același timp, mai dramatică ! Gazdele preiau ferm inițiativa și domină în anumite perioade cu multă insistență. Ofensiva lor este însă destul de dezordonată pentru ca ea să poată deveni și eficace. Atacurile sînt cam stereotipe, lipsește zvîcnirea necesară în fazele de gol, imprecizia loviturilor la poartă pare cronică. După ce în min. 53 Mocanu — venit în atac — pierde o bună ocazie de a înscrie, șutînd din careu pe lîngă bară, în min. 65 Pojoni respinge de pe linia porții un șut-gol al lui Adrian Mînăstire. **Din această ultimă fază, în mai puțin de un minut, mingea ajunge din cîteva pase... în apropierea careului advers, unde Axente** (într-o poziție dubioasă de ofsaid), **o va prelua și va șuta la poartă. Mihai Ionescu a atins — la acest șut — balonul, dar nu l-a putut împiedica să intre în plasă.**

La 2—0 meciul pare jucat, mai ales că U.T.A. este o echipă care știe să-și apere avantajul, iar atacul Petrolului — lipsit și de șansă — demonstrează o ineficacitate exasperantă.

Într-adevăr, pînă la sfîrșit asistăm la alte și alte atacuri fără speranță ale gazdelor. Moraru, Dincuță și ceilalți înaintași petroliști dovedindu-se incapabili de a fructifica. Arbitrul Dumitrescu (care a mai făcut și alte greșeli în acest meci) încearcă să le vină în ajutor, acordîndu-le un penalty gratuit la o fază în care Pojoni respinsese mingea din propriul careu cu capul și nu cu mîna. Dar neputința atacanților ploieșteni de a înscrie se manifestă și în această împrejurare extrem de favorabilă, Grozea (proaspăt introdus în teren) trimițînd mingea în bară.

U.T.A. rămîne astfel cu un avantaj de două goluri, care dau contur unei victorii meritate și deosebit de prețioase, victorie ce încoronează un sezon excelent al textiliștilor.

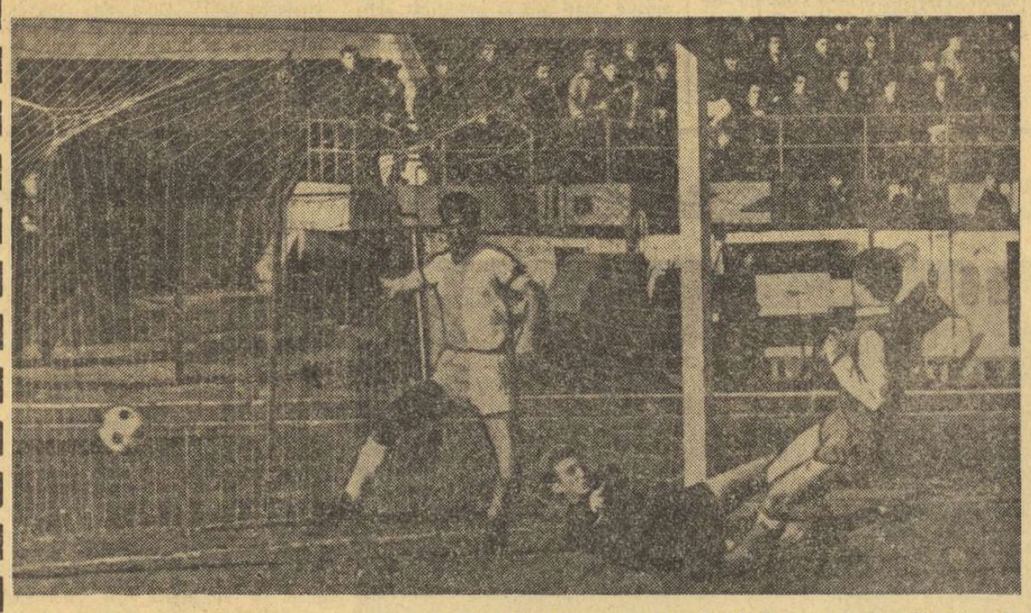

Primul gol al arădenilor : mingea respinsă de Mihai Ionescu este reluată în poartă de către Kun II
Foto : DRAGOȘ NEAGU

PRONOSPORT

AȘA ARATĂ O VARIANTĂ CU 13 REZULTATE EXACTE LA CONCURSUL PRONOSPORT NR. 51, ETAPA DIN 19 DECEMBRIE 1971

1. Atalanta — Catanzaro	1
2. Cagliari — Fiorentina	x
3. Juventus — Sampdoria	1
4. Lanerossi — Internazionale	anulat
5. Mantova — Varese	anulat
6. Milan — Roma	1
7. Napoli — Torino	x
8. Verona — Bologna	anulat
9. Foggia — Bari	x
10. Genoa — Modena	1
11. Lazio — Perugia	1
12. Reggiana — Brescia	x
13. Reggina — Taranto	x

Fond de premii : 370 332 lei.

Plata cîștigurilor pentru acest concurs se va face astfel : **în Capitală** începînd de vineri 24 decembrie 1971, pînă la 2 februarie 1972, inclusiv ; **în țară** începînd aproximativ de luni 27 decembrie 1971, pînă la 2 februarie 1972, inclusiv.

Azi, la Centrul sportiv „23 August"

COLOCVIUL ANTRENORILOR — ANALIZA SEZONULUI COMPETIȚIONAL INTERN ȘI INTERNAȚIONAL

Astăzi, la Centrul sportiv „23 August" din Capitală, va avea loc consfătuirea de lucru a antrenorilor echipelor divizionare A și B și a formațiilor de tineret-rezerve. De la ora 9,00, antrenorii federali **Ion Voica, Cornel Drăgușin** și **Gheorghe Ola** vor prezenta trei referate în care vor încerca să surprindă cele mai importante aspecte, pozitive și negative, oferite de meciurile disputate în turul campionatului diviziilor A, B și în campionatul de tineret-rezerve. Antrenorii vor avea prilejul să urmărească în cadrul acestei consfătuiri filme realizate la meciurile **România — Cehoslovacia, România — Țara Galilor,** precum și filmele cîtorva meciuri din campionatul englez și din campionatul nostru, toate comentate de către antrenorul echipei naționale, **Angelo Niculescu.** Pentru o judicioasă planificare a pregătirilor din perioada de iarnă, antrenorii vor fi informați și asupra calendarului internațional, de care trebuie să țină seama în periodizarea activității interne din sezonul viitor. Din partea biroului federal și a Colegiului central al antrenorilor, **Ion Sîclovan** și antrenorul emerit **C. Braun-Bogdan** vor informa pe cei prezenți despre atribuțiile antrenorilor și acțiunile legate de îmbunătățirea calificării acestora, după care se vor da indicații de ordin tehnic și metodic.

ECHIPA IUGOSLAVIEI — NOUA CAMPIOANĂ BALCANICĂ LA BASCHET FEMININ

SARAJEVO, 19 (prin telefon, de la trimisul nostru special).

De la început precizăm că victoria echipei Bulgariei asupra formației României, realizată simbătă seara în ediția a 9-a a campionatului balcanic, este pe deplin meritată, chiar la scorul înregistrat în final pe tabela de marcaj : 80—53. Deținătoarele titlului în toate cele 8 ediții ale competiției, ambiționate de înfrîngerea suferită cu o seară înainte în fața Italiei, au început partida într-un ritm infernal. „Zona" aplicată a fost excepțional de elastică, a determinat multe intercepții urmate de contraatacuri fulgerătoare și eficace. Era clar că baschetbalistele bulgare au dorit să demonstreze adevărata lor valoare, ceea ce le-a izbutit pe deplin, dovada în acest sens fiind diferența cu care au învins.

Cum au ripostat tinerele noastre jucătoare, dintre care, să nu uităm, doar Savu (și aceasta cu o întrerupere de 18 luni a activității) Gugiu și Nicola au experiență internațională ? Ele s-au speriat pur și simplu și au cedat inițiativa. Acest fapt, deși a fost determinant are mai puțină importanță dacă privim în perspectivă. Esențial a fost că de această dată au ieșit în evidență, mai pregnant decît oricînd, slăbiciunile pregătirii tehnice și tactice individuale. Cele 43 de aruncări din acțiune ratate (din 60 de încercări), cele 33 de mingi pierdute și numărul derizoriu de baloane recuperate (doar 22, față de 53 ale adversarelor), sînt cît se poate de elocvente. Popov, Tita, Buga, Roșianu etc, care culeg aplauze în meciurile diviziei A, au făcut gafe copilărești, deoarece nu au o bază solidă de pregătire individuală. Acesta este și motivul pentru care nu au reușit să depășească momentele penibile ale primei reprize, în care îndemînarea și tenacitatea învingătoarelor nu a întîmpinat obstacole cît de cît serioase.

După meciul disputat duminică seara, în sala Skanderja, noua campioană balcanică la baschet feminin este reprezentativa Iugoslaviei, care a învins cu 64—63 (31—33) echipa Bulgariei, fosta deținătoare a titlului. Întrecerea a fost deosebit de dîrză, ambele formații demonstrînd înalte calități tehnice, fizice și de voință. Sportivele bulgare au avut inițiativa timp de 25 de minute, au și condus cu 10 puncte diferență, dar, în continuare, jocul din apărare, din ce în ce mai bun al iugoslavelor, ca și suita de coșuri înscrise de Veger, au fost decisive. Astfel, după 8 ani de supremație neîntreruptă, selecționata Bulgariei a fost detronată, la capătul unei partide în care și-a apărat șansa exemplar. Au marcat : Veger 23, Sipka 2, Djokovic 13, Zorici 6, Stosici 4, Kalenici 16, pentru Iugoslavia, respectiv Paspalanova 8, Petrova 3, K. Giorgieva 3, Krastanova 8, Labova 2, M. Giorgieva 14, Stoianova 25. Au arbitrat foarte bine M. Cziffra (Ungaria) și G. Chiraleu (România).

Evoluînd din nou total necorespunzător, echipa României a fost învinsă de cea a Italiei cu scorul de 56—45 (24—19). Squadra Azzura a condus permanent, a dominat cu autoritate panourile și a înscris destul de precis de la distanță și semidistanță, în vreme ce baschetbalistele noastre au dezamăgit total ratînd exasperant, comițînd inadmisibil de multe greșeli de tehnică și pierzînd deseori mingile sub panou. Nu au fost izbutite nici acțiunile poziționale, nici contraatacurile, iar în apărare combativitatea nu a fost la înălțimea cerută de o întrecere internațională. Dacă în meciurile cu Iugoslavia și Bulgaria sportivele române pot scuza înfrîngerile prin experiența adversarelor, în cel cu Italia nu poate fi vorba de așa ceva și această selecționată este radical schimbată de anul trecut și pînă acum. Au marcat : Corsini 6, Pereschi 2, Milocco 9, Costa 7, Bozzolo 12, Bocchi 9, Gorlin 8, Longo 1, Lenzu 2 pentru Italia, respectiv, Buga 7, Gugiu 8, Roșianu 13, Iftimie 4, Savu 2, Balaj 7, Tita 4 (au mai jucat Salcu, Szabo, Popov, Nicola și Prăzaru). Au arbitrat bine V. Stoianov (Bulgaria) și I. Popovski (Iugoslavia). Clasament final : **1. IUGOSLAVIA 4 p, 2. Bulgaria 3 p, 3. România 2 p.**

Italia a participat în afară de concurs. Iată și clasamentul neoficial al competiției : 1. IUGOSLAVIA 6 p, 2. Italia 5 p, 3. Bulgaria 4 p, 4. România 3 p.

Dumitru STANCULESCU

LA OPOLE: POLONIA — ROMÂNIA 7—4 LA BOX

(Urmare din pag. 1)

pierdut luciditatea și precizia) — nu și-au adus contribuția, așa cum se aștepta de la ei, la succesul echipei.

După cum se anticipa, reprezentanții celor două forțe ale boxului amator european au furnizat o întrecere de toată frumusețea, în care tehnica și combativitatea s-au împletit armonios. Partide ca **Tomczyk — Pometcu, Năstac — Stachurski** sau **Rozek — Mihai** vor rămîne multă vreme în amintirea celor ce au avut ocazia să le urmărească. De altfel, aceasta este și părerea celebrului antrenor maghiar László Papp, venit ca observator la întîlnirea de azi.

Cat. semimuscă. Dominîndu-l în ultimele două reprize cu directe pe Aurel Mihai (care folosește prea mult lateralele), **Roman Rozek** s-a impus, cîștigînd la puncte (3—0). **Cat. muscă.** Trimis la podea în repriza secundă, Constantin Gruiescu boxează apoi dezorientat, dînd posibilitate lui **Leszek Blazynski** să se distanțeze în învingător (3—0). **Cat. cocoș.** Fostul campion european al cocoșilor, **Nicolae Giju,** folosind bine alonja și jocul de picioare, a obținut victoria la puncte (3—0) în fața tînărului său adversar Piotr Szelin. **Cat. pană.** Primind lupta de aproape impusă de Gabriel Pometcu, **Ryszard Tomczyk** a fost trimis la podea în prima repriză. Apoi, campionul european forțează ritmul și echilibrează situația. Ultimele trei minute de luptă au fost de un rar dramatism, 'desfășurîndu-se sub semnul unui echilibru perfect. Polonezul a primit decizia la limită (2—1). **Cat. semiușoară.** Antoniu Vasile s-a lăsat deseori surprins de directele de stînga ale lui **Jan Szczepanski** și astfel a trebuit să se recunoască învins (3—0). **Cat. ușoară. Paul Dobrescu** a boxat magistral, cîștigînd detașat o partidă foarte spectaculoasă în fața lui Krzysztof Pierwienicki (3—0). **Cat. semimijlocie.** Cu superioritatea sa tehnică, **Alexandru Popa** a obținut o surprinzătoare victorie (2—1) asupra puternicului și combativului Jerzy Sobczak. **Cat. mijlocie mică.** Victor Zilberman (trecut, la cererea sa, la o categorie superioară) a deziluzionat, acționînd greoi, imprecis, fiind depășit la puncte (2—1) de **Wieslaw Rudkowski. Cat. mijlocie.** În compania experimentatului pugilist polonez Witold Stachurski, **Alec Năstac** a făcut un meci excelent, obligîndu-l în ultimul rund pe antrenorul Nowara să arunce prosopul. **Cat. semigrea.** Zdruncinat în repriza secundă, în urma unei lovituri recepționate la bărbie, Horst Stump a fost trimis la colț de arbitrul polonez Popiolek, deși situația nu impunea această decizie, care-l lasă învingător înainte de vreme pe **Janusz Gortat. Cat grea.** Într-un meci confuz, adesea obstrucționat de **Lucjan Trela,** Ion Alexe n-a știut să se descurce și a pierdut la puncte (2—1).

K. ANDRIANOV A FOST REALES PREȘEDINTE AL C.O. DIN U.R.S.S.

La Moscova a avut loc Plenara Comitetului olimpic al U.R.S.S. Cu acest prilej, a fost reales ca președinte al Comitetului unional olimpic, Konstantin Andrianov. Prezentînd referatul cu privire la activitatea Comitetului în perioada 1965—1971, Konstantin Andrianov a subliniat că, în prezent, organizațiile sportive din U.R.S.S. întrețin relații prietenești de colaborare cu federații și organizații sportive din peste 100 de țări ale lumii. În cele 59 de organisme sportive internaționale și în cele 48 de federații activează 104 reprezentanți ai U.R.S.S.

COMITETUL OLIMPIC AUSTRIAC PE ACEEAȘI POZIȚIE CU F.I.S.

Comitetul olimpic austriac a adoptat o poziție similară cu cea a Federației internaționale de schi și a Federației austriece în problema calificării schiorilor alpini. În scrisoarea de răspuns adresată președintelui C.I.O., Avery Brundage, Comitetul olimpic austriac precizează că nu poate „condamna" infracțiunile anterioare datei de 5 aprilie cînd a fost modificat articolul 26 al Cartei olimpice cu privire la amatorism. În consecință, Comitetul olimpic austriac acordă drept de participare la Olimpiada de la Sapporo tuturor schiorilor austrieci în frunte cu Karl Schranz.

După cum se știe, o hotărîre asemănătoare a luat recent și „Comitetul olimpic francez. Astfel că, rămîne de văzut dacă președintele C.I.O., Avery Brundage, va obține majoritatea în Comitetul internațional olimpic pentru a lua măsurile drastice preconizate de el (excluderea de la „Olimpiada albă" a unui important număr de schiori), măsură ce ar putea compromite în mare măsură desfășurarea probelor alpine din cadrul Jocurilor Olimpice de la Sapporo.

sportul în lume

PRIMUL SLALOM DIN CADRUL CUPEI MONDIALE

S-A SOLDAT CU MICI SURPRIZE: ÎNVINGĂTORI T. PALMER (M) ȘI F.R. MACCHI (F)

După ce s-a remarcat în primele coboriri ale sezonului franceza Françoise Macchi a obținut, ieri, la Sestriere, un mare succes în proba de slalom special a tradițion alului concurs Arlberg-Kandahar.

Telefoto : A. P. — AGERPRES

Al treilea mare concurs al sezonului de schi, contînd pentru „Cupa Mondială", nu a fost altul decît celebrul **„Arlberg — Kandahar"** care ne amintește de începuturile schiului alpin. El a fost găzduit de stațiunea italiană Sestriere, la ora aceasta și ea în criză de zăpadă ca mai toate locurile celebre de schi din Alpi.

Probele de slalom special, disputate duminică, au stîrnit un deosebit interes, deoarece marii campioni ai schiului s-au înfruntat pentru prima oară în acest sezon în proba supremă a tehnicii. O zăpadă înghețată și o temperatură care, în prima manșă, a fost de —6° și s-a ridicat la 0° în cea de a 2-a, au oferit condiții bune de întrecere. Doar plăcile de gheață existente pe unele puncte ale traseului au provocat surprize, traduse în căzături și abandonuri. Printre victimele acestor „capcane" s-a numărat și francezul Patrick Russel, unul din marii specialiști ai probei, ca și elvețianul Walter Tresch și vest-germanii Rieger și Neureuther, cu toții abandonați în prima manșă (63 porți, 200 m, diferență de nivel) cîștigată de americanul **Tyrel Palmer.** Marea surpriză a sezonului trecut, cînd a cîștigat slalomul de la St. Moritz, Palmer (21 de ani) este astăzi considerat un specialist al probei și victoria lui nu mai... surprinde. Pe locul doi s-a clasat **J.N. Augert,** campionul mondial de la Val Gardena, despărțit doar de 54/100 sec. de învingător. O surpriză de dimensiuni mai mari a produs-o Rolando Thoeni, vărul cunoscutului cîștigător de anul trecut al Cupei mondiale. Efectuînd o cursă excelentă, el a cîștigat a 2-a manșă (68 porți, 200 m, diferență de nivel), reușind să ocupe locul 4 în clasamentul final, înaintea lui Gustavo Thoeni. Iată cum arată clasamentul celor care au reușit să marcheze puncte la primul slalom al „Cupei mondiale" : **1. T. Palmer (S.U.A.) 115,30; 2. J.N. Augert (Franța) 115,84; 3. H. Rofner (Austria) 116,15; 4. R. Thoeni (Italia) 116,44; 5. G. Thoeni (Italia) 116,57; 6. H. Duvillard (Franța) 117,65; 7. F. Ochoa (Spania) 118,02; 8. A. Bachleda (Polonia) 118,33; 9—10. Ed. Bruggmann (Elveția) și E. Tchudi (Norvegia) 118,45.**

Proba feminină de slalom a fost și ea la fel de disputată și plină de mici surprize, austriaca Anne-Marie Proell, care a manifestat o formă foarte bună la coborîre, nefigurînd în primele clasate. Învingătoare a ieșit **Françoise Macchi,** cunoscută ca o specialistă a slalomului uriaș, dar care a făcut progrese și la coborîre și la specia] (ceea ce nu-i deloc surprinzător pentru o schioară de 20 de ani). De altfel, ea pare, alături de J. Rouvier cea mai în formă schioară din echipa Franței, obținînd locuri fruntașe și la primele coborîri ale sezonului.

După F. Macchi care a totalizat 103,30 secunde s-au clasat : **2. Rosi Mittermeier (R.F.G.) 104,98; 3. Monika Kaserer** (R.F.G.) **105,34 și Michele Jacot** (Franța) **105,47.**

MEMORIALUL ALEHIN ARE DOI CÎȘTIGĂTORI: STEIN ȘI KARPOV

Gheorghiu la egalitate de puncte cu Savon, campionul U. R. S. S.

MOSCOVA, 19 (Agerpres). — În ultima rundă a turneului internațional de șah „Memorialul Alehin", tînărul maestru Karpov l-a învins pe Savon, iar fostul campion mondial Tal a cîștigat la Parma. A fost consemnată remiză în partidele : Byrne — Petrosian, Hort — Smislov, Tukmakov — Stein, Balașov — Gheorghiu și Uhlmann — Lengyel. S-au întrerupt partidele Spasski — Olafsson și Bronstein — Korcinoi.

Cîștigătorii turneului sînt marii maeștri sovietici Karpov și Stein, cu cîte 11 puncte din 17 posibile. Pe locul trei se situează fostul campion mondial Smislov, cu 10½ puncte. Șahistul român Florin Gheorghiu (cu o singură victorie, 13 remize și trei partide pierdute) a obținut 7½ puncte, la fel cu marele maestru Savon, campionul U.R.S.S. din acest an.

MARELE PREMIU F. I. L. T. VA AVEA TREI TURNEE OBLIGATORII ÎN 1972

LONDRA, 19 (Agerpres). — Președintele Federației internaționale de tenis, Allan Heyman, a anunțat recent la Londra că jucătorii înscriși pentru „Marele Premiu" F.I.L.T., ediția 1972, vor trebui să participe în mod obligatoriu la cele trei mari turnee clasice ; „Wimbledon", „Roland Garros" și „Forest Hills". Cîștigătorii acestor concursuri vor primi 100 de puncte, contînd pentru clasamentul „Marelui premiu"-F.I.L.T.

JUCĂTORII DE TENIS DE MASĂ AI R.P. CHINEZE AU OBȚINUT O NOUĂ VICTORIE ÎN ANGLIA

LONDRA, 19 (Agerpres). — Continuîndu-și turneul în Anglia, echipa selecționată de tenis de masă a R. P. Chineze a jucat la Londra în compania selecționatei Angliei. Peste 3 000 de spectatori au urmărit această întîlnire, care s-a încheiat cu scorul de 4—3 în favoarea jucătorilor chinezi. În cel mai spectaculos meci, Lian Kolian a dispus cu 21—19, 21—16 de Barnes.

FOTBAL meridiane

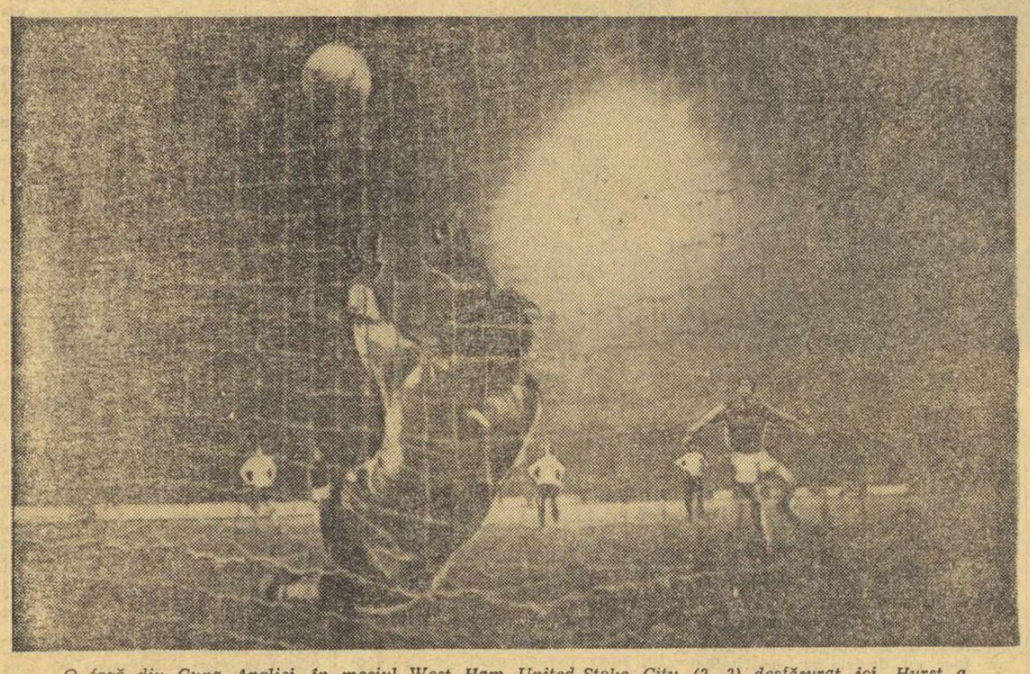

O fază din Cupa Angliei, în meciul West Ham United-Stoke City (2—2) desfășurat joi. Hurst a executat penalty-ul, dar portarul Banks (Stoke) a respins balonul.

Telefoto — A. P. AGERPRES

MECIURI INTERNAȚIONALE

REPREZENTATIVA UNGARIEI VA JUCA LA MADRID

Selecționata Ungariei va întreprinde în perioada de iarnă un lung turneu peste hotare. După ce vor evolua la 12 ianuarie la Madrid în compania unei selecționate locale, fotbaliștii maghiari vor pleca în America de Sud, urmînd să susțină 7—8 meciuri în Brazilia, Peru și Columbia.

ECHIPA CEHOSLOVACIEI ÎN AMERICA DE SUD

Echipa Cehoslovaciei, aflată în turneu în țările Americii Latine, a învins cu scorul de 4—1 (2—0) formația „Comunicaciones", campioana Guatemalei. Pentru învingători au înscris Jokl (2), Danko și Stratil. Golul gazdelor a fost realizat de Hernandez.

UN MARE TURNEU ÎN MAROC

Între 8 și 9 ianuarie 1972, se va desfășura în Maroc un turneu internațional de fotbal la care au fost invitate echipele Dinamo Moscova, Bayern München și Las Palmas (Spania). Înaintea acestui turneu, selecționata Marocului va susține un joc de pregătire cu echipa franceză Nîmes.

A DISPĂRUT CUPA BELGIEI!

După neobișnuita aventură petrecută la ediția 1966 a campionatului mondial de fotbal, desfășurată în Anglia, cînd „Zeița de aur" a fost furată și apoi regăsită, iată că, acum, un caz similar a avut loc în Belgia. Din vitrinele cu trofee ale clubului Beerschot a dispărut „Cupa Belgiei", aflată pe timp de un an în posesia acestei echipe, care o cucerise în mai, 1971. Nimeni nu poate da nici un amănunt (și ziarele au făcut un călduros apel către public) spre a putea fi găsită cupa. Se crede că ar fi vorba de o formă de protest a unor susținători ai clubului, nemulțumiți de evoluția actuală a echipei.

CAMPIONATE... CAMPIONATE

ITALIA : Ceața a produs amînări

Etapa a 10-a a campionatului italian a avut o desfășurare incompletă, trei din partidele programate neputîndu-se disputa din cauza ceții. Din această cauză, la Vicenza, meciul Lanerossi — Internazionale a fost întrerupt în minutul 19 și va fi reluat la o dată ce se va stabili ulterior, iar partidele Mantova — Varese și Verona — Bologna se vor disputa luni, 20 decembrie.

În general, trebuie remarcat faptul că echipele din fruntea clasamentului s-au comportat la înălțimea așteptărilor. Primele două — Juventus și Milan — au terminat învingătoare, iar Fiorentina și Torino au terminat la egalitate în deplasare.

Iată rezultatele meciurilor disputate și autorii golurilor : Atalanta — Catanzaro 1—0 (Magistrelli), Cagliari — Fiorentina 0—0, Juventus — Sampdoria 3—1 (Bettega 2 și Haller pentru Juventus, respectiv, Spinosi autogol), Milan — Roma 3—0 (Villa 2 și Prati), Napoli — Torino 1—1 (Montefusco, respectiv, Ferrini). Clasamentul :

1. Juventus	10	8	1	1	21—10	17
2. Milan	10	7	1	2	16— 7	15
3. Fiorentina	10	5	3	2	12— 9	13
4. Torino	10	5	3	2	13—10	13
5. Internazionale	9	5	2	2	16— 7	12

În clasamentul golgeterilor, pe primul loc a trecut Bettega (Juventus) cu 8 goluri marcate. El este urmat de Bonninsegna (Inter) cu 7 goluri, Riva (Cagliari) și Prati (Milan) cu cîte 6 goluri, etc.

Cesare TRENTINI

ANGLIA : Trei meciuri la egalitate

În etapa de simbătă a campionatului Angliei, Liverpool a terminat la egalitate (0—0) cu Tottenham. Alte rezultate : Arsenal — West Bromwich Albion 2—0 ; Crystal Palace — Leeds United 1—1 ; Huddersfield — Sothampton 0—2 ; Manchester City — Leicester City 1—1 ; Sheffield United — Nottingham Forest 2—1 ; West Ham United — Newcastle 0—1 ; Derby — Everton 2—0

Primele clasate :

1. Manchester United	21	14	5	2	47—25	33
2. Manchester City	22	12	6	4	42—21	30
3. Derby County	22	11	7	4	39—19	29
4. Leeds United	22	12	5	5	31—18	29

BULGARIA : T.S.K.A. la prima înfrîngere

În etapa a 16-a (penultima a turului), liderul clasamentului, T.S.K.A. Sofia, a suferit prima înfrîngere în actualul campionat, cedînd formației Levski-Spartak cu 0—1, prin golul marcat de Pavlov în min. 64. Celelalte rezultate : Lokomotiv Sofia — Cernomoreț 0—0, Trakia — Cerno More 2—0, Botev — Etar 4—0, Ceardafon — Laskov 3—0 Marek — Dunav 0—0, Beroe — Spartak 4—0, J.S.K. Spartak — Lokomotiv Plovdiv 0—0. Primele clasate :

1. T.S.K.A.	16	11	4	1	35—13	26
2. Levski-Spartak	16	10	3	3	33—12	23
3. Slavia	16	10	1	5	28—18	21

Jecev, unul dintre jucătorii de bază ai reprezentativei Bulgariei și ai echipei Levski-Spartak

FIȘIER : ANUL INTERNAȚIONAL 1971 (VI)

OCTOMBRIE

6. Izmir : Turcia—Siria 2—1 (1—0) JM
Izmir : Iugoslavia—Grecia 6—1 (3—0) JM
7. Izmir : Tunisia—Franța 2—1 (0—1) JM
Izmir : Maroc—R.A.U. Egipt 1—0 (1—0) JM
8. Izmir : Franța—Siria 1—0 (1—0) JM
Izmir : Iugoslavia—R.A.U. Egipt 1—1 (1—0) JM
9. Milano : Italia—Suedia 3—0 (2—0) CE
Paris : Franța—Ungaria 0—2 (0—2) CE
Izmir : Turcia—Tunisia 0—0 JM
Maroc—Grecia 1—0 (0—0) JM
10. Linz : Austria — Irlanda 6—0 (3—0) CE
Rotterdam : Olanda—R.D. Germană 3—2 (1—1) CE
Varșovia : Polonia—R.F. a Germaniei 1—3 (1—1) CE
Copenhaga : Danemarca—România 2—1 (2—0) TO
Izmir : Grecia—R.A.U. Egipt 0—0 JM
Izmir : Tunisia—Siria 1—0 (1—0) JM
Luxemburg : Luxemburg A—Franța B 1—0 (0—0)
11. Izmir : Turcia—Franța 1—0 (1—0) JM
Izmir : Iugoslavia—Maroc 1—0 (0—0) JM
13. Basel : Elveția—Anglia 2—3 (2—2) CE
Glasgow : Scoția—Portugalia 2—1 (1—0) CE
Cardiff : Țara Galilor—Finlanda 3—0 (1—0) CE
Belfast : Irlanda de Nord—U.R.S.S. 1—1 (1—1) CE
Lvov : U.R.S.S.—Austria 4—0 (2—0) TO
Izmir : Franța—Grecia 3—1 (2—1) JM
Izmir : Turcia—R.A.U. Egipt 1—0 (0—0) JM
Izmir : Iugoslavia—Tunisia 1—0 (0—0) JM
16. Belgrad : Iugoslavia—R.D. Germană 0—0 CE
17. Ciudad de Mexico : Mexic—Bermude 4—0 (2—0)
27. Sevilla : Spania—U.R.S.S. 0—0 CE
Budapesta : Ungaria—Norvegia 4—0 (3—0) CE
Praga : Cehoslovacia—Țara Galilor 1—0 (0—0) CE
Titograd : Iugoslavia—Luxemburg 0—0 CE

LEGENDĂ. — TO = preliminariile turneului olimpic. JM = Jocurile Mediteraneene. CE = preliminariile campionatului Europei.

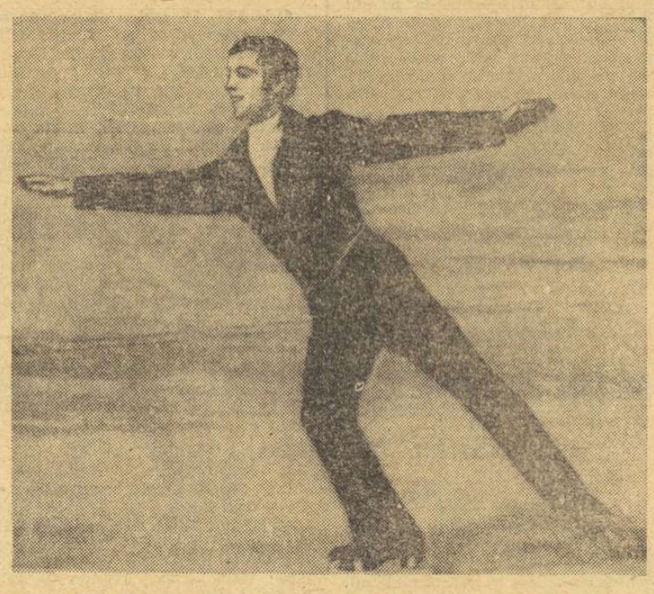

Recent cel mai bun sportiv cehoslovac al anului 1971, Ondrej Nepela, care deține titlurile de campion al lumii și al Europei la patinaj artistic, se pregătește intens în vederea J. O. de iarnă de la Sapporo. Iată-l, în ținuta de concurs, alunecînd elegant pe gheață.

TELEX • TELEX

La Moscova a continuat turneul de hochei pe gheață. Echipa U.R.S.S., campioană mondială, a învins cu scorul de 5—2 (1—0, 2—1, 2—1) echipa Cehoslovaciei. Finlanda a învins cu 4—1 (1—1, 1—0, 2—0) echipa Suediei.

■

Reprezentativa de hochei pe gheață a Japoniei, aflată în turneu în Europa, a jucat la Helsinki cu o selecționată finlandeză. Gazdele au obținut victoria cu scorul de 6—0 (3—0, 1—0, 2—0).

■

Pe pista patinoarului artificial din Inzell (R.F. a Germaniei) s-a disputat un concurs internațional de patinaj viteză. Proba de 1 000 m a revenit sovieticului Valeri Muratov, care a realizat timpul de 1:19,8. Komarov (U.R.S.S.) a cîștigat proba de 500 m în 39,4. În competiția feminină, Vera Krasnova s-a clasat pe primul loc la 500 m, cu rezultatul de 44,3.

■

La Milwaukee (Wisconsin) a avut loc un concurs de patinaj viteză în vederea selecționării lotului S.U.A. pentru J.O. de la Sapporo. Cele mai bune rezultate le-a obținut Anne Henning (16 ani) care a cîștigat probele de 500 m în 43,4 și 1 000 m în 1:35,0.

■

Echipele masculine de volei Racing Club și Zbrojovka Brno s-au întîlnit la Paris în primul lor meci din optimile de finală ale „Cupei campionilor europeni". Voleibaliștii cehoslovaci au obținut victoria cu 3—1 (15—7, 12—15, 15—2, 15—9), luînd o serioasă opțiune pentru calificarea în sferturile de finală ale competiției. Partida retur se va desfășura peste două zile, tot la Paris.

■

Cunoscutul recordman de natație Hans Fassnacht a fost desemnat cel mai bun sportiv vest-german al anului 1971. Pe următoarele două locuri s-au situat Detlef Lowe (caiac-canoe) și Uwe Beyer (atletism). În clasamentul feminin, primul loc a fost ocupat de campioana olimpică la pentation Ingrid Becker — Mickler, urmată de Hildegard Falck (recordmană mondială în proba de 800 m) și Heide Rosendahl (recordmană mondială în proba de săritură în lungime).

■

Tradiționala probă de coborîre de la Schladming (Austria) a fost cîștigată de sportiva norvegiană Siri Brott, care a realizat timpul de 1:17,24. Ea a fost urmată de Christine Rolland (Franța) cu 1:17,37 și Irmgard Lukasser (Austria) — 1:17,52.

■

La fel ca și agențiile France Presș și I.S.K. Stuttgart, agenția U.P.I. l-a desemnat pe cunoscutul ciclist belgian Eddy Merckx drept cel mai bun sportiv al lumii în anul 1971. El a întrunit 210 puncte, fiind urmat de scoțianul Jackie Stewart — automobilism, sovieticul Vasili Alekseev — haltere, americanul Mark Spitz — natație, americanul Joe Frazier — box, italianul Gustavo Thoeni — schi alpin, americanul Lee Trevino — golf și sovieticul — Valeri Borzov — atletism. Cea mai bună sportivă a anului a fost declarată multipla recordmană australiancă de înot Shane Gould, cu 234 puncte. Pe locurile următoare s-au situat Evonne Goolagong (Australia) — tenis, Ilona Gusenbauer (Austria) — atletism, Faina Melnik (U.R.S.S.) — atletism, Annemarie Proell (Austria) — schi alpin, Hildegard Falck (R.F. a Germaniei) — atletism, etc.

■

La Paris s-au întîlnit într-un joc internațional de rugby selecționatele orașelor Dublin și Paris. Jucînd excelent, rugbyștii din Dublin au obținut o categorică victorie cu scorul de 40—6 (15—3).

■

În sferturile de finală ale „Cupei campionilor europeni" la volei feminin, echipa italiană C.B. Parma a învins cu scorul de 3—0 (15—10, 1—4, 15—9) formația Sport Ankara.

■

Unul dintre cei mai cunoscuți jucători de golf din lume, americanul Bobby Jones, învingător în „marele slam", a încetat din viață la Atlanta (Georgia), în vîrstă de 69 de ani. El suferea de inimă.

Redacția și administrația : București, str. Vasile Conta nr. 16 ; telefoane : centrală 11.10.05, secția corespondenți 11.51.09, interurban 72 și 286 ; telex : sportrom buc. 180, Tiparul „I. P. Informația", București 40368

PROLETARI DIN TOATE ȚĂRILE, UNIȚI-VĂ!

Sportul

ZIAR AL CONSILIULUI NAȚIONAL PENTRU EDUCAȚIE FIZICĂ ȘI SPORT

ANUL XXVII — Nr. 6913 | 4 PAGINI 30 BANI | Marți 21 decembrie 1971

O ÎNALTĂ PREȚUIRE PENTRU ACTIVITATE ȘI PERFORMANȚE SPORTIVE MERITORII

TOVARĂȘUL NICOLAE CEAUȘESCU A ÎNMÎNAT „ORDINUL MUNCII" CLASA I TENISMENILOR ILIE NĂSTASE ȘI ION ȚIRIAC

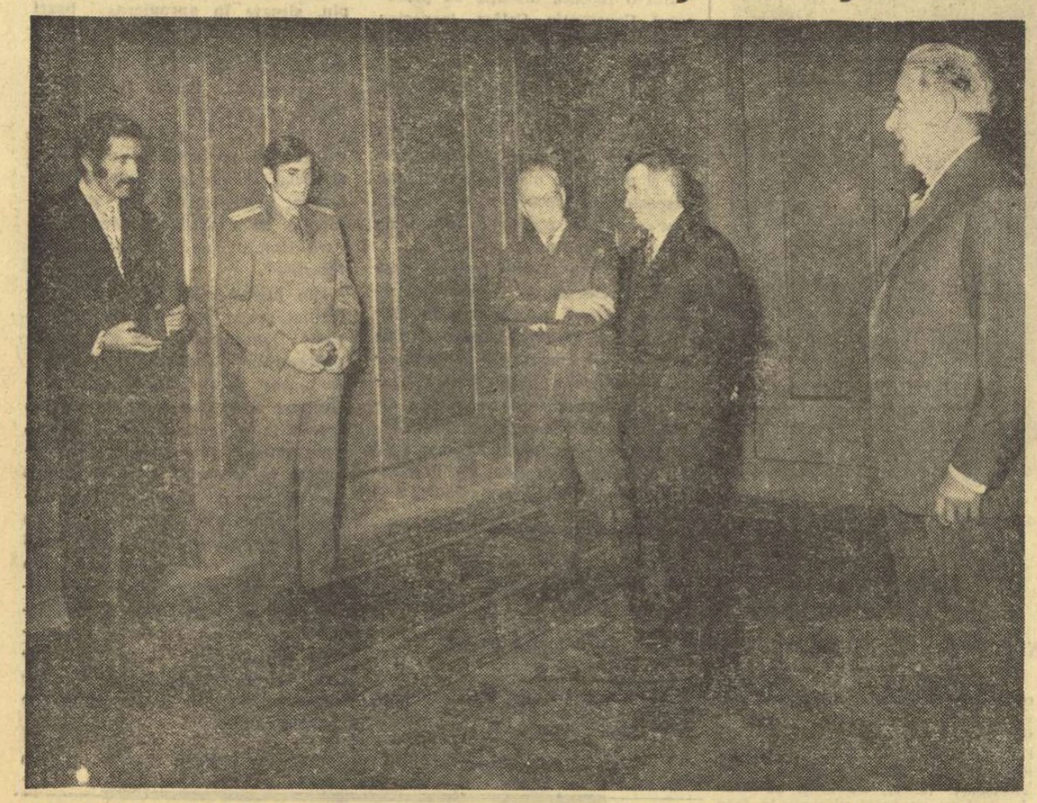

Președintele Consiliului de Stat al Republicii Socialiste România, tovarășul Nicolae Ceaușescu, a înmînat, luni la amiază, maeștrilor emeriți ai sportului Ilie Năstase și Ion Țiriac „Ordinul Muncii" clasa I, acordat prin Decret al Consiliului de Stat, pentru merite deosebite în activitatea sportivă.

La solemnitate au luat parte tovarășii Ion Gheorghe Maurer, Emil Bodnaraș, Gheorghe Pană, Ion Ioniță, Constantin Stătescu, secretarul Consiliului de Stat, precum și Anghel Alexe, președintele Consiliului Național pentru Educație Fizică și Sport, membri ai conducerii Federației de tenis.

Mulțumind pentru înaltele distincții acordate, cunoscuții tenismeni Ilie Năstase și Ion Țiriac au asigurat conducerea de partid și de stat, personal pe tovarășul Nicolae Ceaușescu, că și în viitor se vor strădui să obțină performanțe sportive înalte, pentru a spori prestigiul internațional al patriei noastre dragi.

Felicitînd pe cei decorați în numele Comitetului Central al Partidului Comunist Român, al Consiliului de Stat și al Consiliului de Miniștri ale Republicii Socialiste România, tovarășul Nicolae Ceaușescu a subliniat că acordarea acestor distincții constituie o înaltă apreciere a activității sportive a celor doi tenismeni români. Președintele Consiliului de Stat a exprimat speranța că decorațiile acordate vor constitui, în același timp, un imbold în perfecționarea activității lor sportive, în obținerea unor rezultate mai bune, atît în sport, cît și în întreaga lor activitate, și a urat celor decorați noi succese, sănătate și multă fericire în viața personală.

După solemnitate, tovarășul Nicolae Ceaușescu, ceilalți conducători de partid și de stat s-au întreținut prietenește cu cei decorați.

(Agerpres)

O NOUĂ MĂSURĂ CARE POATE CONTRIBUI LA DEZVOLTAREA BAZEI MATERIALE A SPORTULUI

În Legea organizării contribuției bănești și în muncă pentru efectuarea unor lucrări de interes obștesc, adoptată de recenta sesiune a Marii Adunări Naționale, sînt cuprinse și unele măsuri menite să contribuie la dezvoltarea mișcării de educație fizică și sport.

Astfel, la articolul 1 se prevede că „*locuitorii comunelor, orașelor, municipiilor și sectoarelor municipiului București pot hotărî să contribuie cu bani și prin muncă la efectuarea lucrărilor de interes obștesc*". Articolul 2 precizează: „*contribuția bănească poate fi hotărîtă pentru efectuarea următoarelor lucrări de interes obștesc cu caracter local: construcții, amenajări sau reparații, după caz, de școli, internate școlare, cămine de copii, ateliere-școală, cămine culturale, case de cultură, cluburi, creșe, grădinițe de copii, dispensare, case de nașteri, băi populare, străzi, drumuri, poduri, acoperiri cu îmbrăcăminți asfaltice ușoare ale drumurilor locale, îndiguiri, fîntîni, alimentări cu apă canalizări, spații verzi, baze sportive, turistice și de agrement, precum și alte lucrări cu caracter urbanistic, edilitar-gospodăresc și social-cultural de asemenea natură, ca și pentru procurarea de inventar necesar funcționării unităților social-culturale de interes local*".

Rezultatele și experiența de pînă acum au arătat că pe calea inițiativelor locale, cu fonduri dintre cele mai scăzute, prin contribuția în muncă a cetățenilor și, mai ales, a tineretului se pot realiza diferite baze sportive și locuri de joacă pentru copii. Totodată, s-a dovedit că numai contribuția voluntar patriotică în muncă nu este suficientă pentru a da curs și a soluționa favorabil diferite propuneri ale cetățenilor de a avea condiții mai bune de recreare și odihnă activă, prin practicarea exercițiilor fizice și a ramurilor sportive preferate. Reglementările în vigoare pînă în acest an nu au per-

(Continuare în pag. a 2-a)

O fază din cel de-al doilea joc amical, dintre reprezentativa masculină de volei a R. P. Chineze și Selecționata divizionară română (3—1). În atac Dumănoiu (5), care rezolvă cu bine una din acțiunile fulminante la fileu ale selecționatei divizionare.

Foto: S. POPOVICI-P. Neamț

Federația de fotbal și antrenorii au analizat ieri campionatul

SUCCESE, SATISFACȚII, DAR ȘI OBLIGAȚII SPORITE ÎN 1972

Ieri, la Centrul sportiv „23 August" a avut loc obișnuita consfătuire de lucru organizată la sfîrșitul fiecărui an, a antrenorilor. Consfătuire fructuoasă, cu ordine de zi bogată și interesantă. Au participat antrenorii echipelor divizionare A, B și de tineret-rezerve. Din cei 70 de antrenori chemați au lipsit V. Băluțiu („U" Cluj), E. Avasilichioaie (Politehnica Iași), D. Cojocaru (Politehnica Galați), I. Reinhardt (C.S.M. Reșița), L. Silaghi (Olimpia Oradea), A. Bacoș (C.F.R. Arad) și I. Iovicin (Gaz metan Mediaș). Au lipsit aceștia, dar au fost și prezențe inedite dintre care am remarcat-o pe cea a profesorului Nicolae Petrescu, revenit pentru cîteva zile din Turcia.

Dimineața a fost rezervată analizei turului campionatelor recent încheiate (divizia A, B și tineret-rezerve). A fost prezentat cîte un referat amănunțit pentru fiecare dintre aceste eșaloane, referate reprezentînd punctul de vedere al colegiului de antrenori. Primul referat, cel prezentat de antrenorul federal **Ion Voica**, a analizat comportarea echipelor divizionare A. Fiecare formație s-a bucurat de o „fișă personală" cu realizări și carențe, în funcție de clasament, dar mai ales în funcție de jocul prestat în acest sezon. Exemplificările făcute la epidiascop cu tabele generalizatoare și statistici întocmite în cele 15 etape au contribuit la relevarea unor trăsături de fond ale competiției, pozitive și negative, dintre care mai ales carențele au fost subliniate pentru eliminarea lor cît mai rapid cu putință. Referatul a subliniat forma constant bună a liderului campionatului, U.T.A., jocul valoros în atac al băcăuanilor, ieșirea din mediocritate și luciditatea tactică a studenților clujeni, jocul aerisit cu execuții tehnico-tactice în viteză a promovatei A.S.A. Tg. Mureș și multe alte lucruri pozitive. În cellalt taler al balanței, la capitolul lipsuri, am reținut din expunerea făcută și din discuții: rezistența fizică inegală a echipelor Steaua, Dinamo, Jiul și Farul, evoluția ștearsă a Universității Craiova, Petrolului, Farului și a Politehnicii Iași — dintre echipele bune ale campionatului trecut, spiritul de economie la efort manifestat de o mare parte dintre jucătorii formațiilor Steaua, Dinamo și Rapid. Am reținut și imprecizia în finalizare, și forța de atac nesatisfăcătoare în jocurile din deplasare ale unor echipe. Mai toate aceste carențe specificate în dreptul unor echipe, ca și trăsăturile pozitive din jocurile sezonului de toamnă au fost relevate și de prof. **Angelo Niculescu**, în cadrul comentariului filmelor realizate în prima etapă a campionatului la partidele **Steaua—Universitatea Craiova și Rapid — U.T.A.**

Foarte interesant și referatul privind turul diviziei B (se înțelege, au fost prezentate ambele serii), ținut de antrenorul federal **Cornel Drăgușin**. Amănunțita analiză a surprins critic mai toate problemele diviziei secunde (de reținut pro-

Mircea M. IONESCU

(Continuare în pag. a 3-a)

VIZITA PREȘEDINTELUI C.N.E.F.S. ÎN MAROC

La invitația Ministerului Tineretului și Sporturilor din Maroc, președintele Consiliului Național pentru Educație Fizică și Sport, Anghel Alexe, a efectuat săptămîna trecută o vizită în această țară.

Cu acest prilej au avut loc convorbiri privind dezvoltarea colaborării în domeniul educației fizice și sportului, între organismele de specialitate din România și Maroc, participarea sportivilor români și marocani la competiții organizate în cele două țări, precum și acordarea unui sprijin de către partea română prin trimiterea de specialiști, publicații, filme sportive și acordarea de burse unor tineri marocani pentru a urma cursurile Institutului de Educație Fizică și Sport din București.

PE MARGINEA PLENAREI C.J.E.F.S. MARAMUREȘ

MUNCA DE EDUCARE PRIN SPORT TREBUIE FERITĂ DE ORICE TENDINȚE DE FORMALISM

Cu cîtva timp în urmă au avut loc la Baia Mare lucrările plenarei C.J.E.F.S. Maramureș, în cadrul căreia s-a analizat și dezbătut activitatea acestui organism pe linia dezvoltării sportului de masă. Documentele prezentate, planul de măsuri, intervențiile și propunerile vorbitorilor au purtat amprenta spiritului de exigență și de răspundere, în lumina documentelor recentei plenare a Comitetului Central al P.C.R., față de sarcinile ce revin organelor sportive în educarea prin muncă și sport a maselor de oameni ai muncii.

Pe baza faptelor, a cifrelor și a completărilor celor care au luat cuvîntul se poate trage concluzia, că perioada analizată a constituit un succes evident pe linia dezvoltării sportului de masă în județul Maramureș. Cu acest prilej au fost evidențiate acțiunile de permanentizare a practicării exercițiilor fizice. În școli, internate și cămine studențești gimnastica de înviorare s-a extins.

Manifestările organizate cu prilejul sărbătoririi semicentenarului Partidului au atras în multe locuri pitorești ale județului (Izvoarele, Prislop, Stoiceni etc.) mari mase de oameni. La „Festivalul cîntecului și sportului maramureșan" de la Izvoare au participat peste 25 000 de oameni ai muncii, care au avut ca „probe obligatorii", deplasarea pe jos sau pe biciclete. Au fost organizate 121 de duminici cultural-sportive, iar pentru țăranii muncitori s-a desfășurat competiția „Cupa tineretului de la sate", la care au fost înscrise sute de echipe, numărînd peste 54 000 de tineri. „Pe cărările Gutîiului", „Cupa vacanței", centrele de inițiere la fotbal, orientare turistică, taberele de atletism, înot, radioamatorism au devenit forme eficiente de practicare a sportului, la acestea participînd zeci de mii de elevi și studenți. Faptul că în acest an, în Maramureș, revin în medie două excursii pe școală poate fi apreciat ca un pas înainte în antrenarea școlarilor la excursii și drumeție.

T. TOHĂTAN, coresp. județean

(Continuare în pag. a 2-a)

ORIZONT OLIMPIC

PROMISIUNILE ATLEȚILOR NOȘTRI

Argentina Menis, una dintre cele 4 candidate olimpice la disc

CORBU — 17,30m, CARMEN IONESCU — 63m, ILEANA SILAI — SUB 2 MINUTE IN 1972

Obiectivele de performanță ale sportivilor și antrenorilor în vederea J. O.

Indiscutabil, 1972 este anul marilor speranțe!... Și așa cum spunea un vechi comandant de oști: „nu este soldat adevărat cel ce nu se gîndește la victorie", atleții noștri fruntași, candidați a evolua anul viitor la Jocurile Olimpice, nutresc speranțe mari pentru această cea mai mare competiție internațională a atletismului. Fiecare dintre ei știe, poate mai bine decît oricine altcineva, că Münchenul va reprezenta un nou moment de vîrf al atletismului și că, mai mult ca sigur, rezultatele multor probe care, în 1968, la Ciudad de Mexico, ni s-au părut adevărate limite pentru secolul nostru, vor putea fi totuși întrecute. Poate că nu se va întîmpla faptul acesta la săritura în lungime și, ca atare, acel incredibil record de 8,90 m al lui Bob Beamon va continua să troneze încă nestingherit, dar, aproape sigur, vor fi destule acele probe în care nivelul performanțelor va fi superior, poate chiar cu mult superior, celui atins în capitala Mexicului.

Atleții noștri și antrenorii lor au văzut, pe undeva ei fiind chiar... coautori, extraordinarul avînt pe care l-a luat acest sport în toate cele cinci continente, în marea majoritate a țărilor lumii, fapt care va determina la München lupte acerbe pentru calificarea în finalele fiecărei probe și mai ales pentru cucerirea tradiționalelor recompense ale celor mai buni, medaliile de aur, argint și bronz. Ei știu toate aceste amănunte și, ca buni sportivi, se gîndesc totuși la victorie! Lunile care ne despart de marea întrecere din capitala Bavariei vor însemna pentru fiecare dintre fruntașii atletismului nostru o activitate deosebită de pregătire, pe planuri multi-

(Continuare în pag. a 4-a)

Azi, ultimul meci în turul campionatului feminin de volei

DERBY ÎN GIULEȘTI: RAPID SAU PENICILINA?

Astăzi după-amiază coboară cortina peste prima parte a campionatului feminin de volei. Evenimentul este marcat de meciul-derby dintre echipele **Rapid București** și **Penicilina Iași**. Întîlnirea suscită un interes enorm în rîndul iubitorilor acestui sport și sîntem convinși că sala Giulești, gazda acestei întîlniri (programată la ora 18), se va dovedi neîncăpătoare.

Cu ce avantaje se prezintă cele două formații? Rapidul deține atu-ul terenului propriu ca și o formă excelentă (fapt ce i-a permis să evolueze la un nivel superior, furnizînd partide de un foarte bun nivel tehnic și spectacular). De partea cealaltă, campioana ultimelor două ediții aduce în arenă o echipă cu un foarte mare grad de omogenitate, cu jucătoare care evoluează de cîțiva ani împreună.

Iată loturile celor două echipe:

PENICILINA (antrenor Nicolae Roibescu): Aurelia Ichim (căpitana echipei), Florentina Itu, Ana Chiritescu, Carolina Hatură, Lucia Dobrescu, Nadia Brumă, Adriana Albiș, Marilena Cîrțan-Dubinciuc, Dana Zahareanu.

RAPID (antrenor Davila Plocon): Eugenia Rebac (căpitana echipei), Florica Tudora, Martha Székely, Constanța Bălășoiu, Maria Florescu, Maria Baga, Leontina Mateș, Cristina Bălțărețu, Petra Stoica, Olimpia Ionașcu, Ileana Paul.

Înaintea acestui derby, situația este următoarea în fruntea clasamentului:

1. PENICILINA	10	10	0	30:4	20
2. Medicina	11	9	2	29:16	20
3. Rapid	10	9	1	21:6	19

Întîlnirea va fi condusă de cuplul de arbitri bucureșteni Em. Costolu—N. Ionescu.

Iulian COSTINIU

PE LOCURI... FIȚI GATA!...

Mîine apare

Almanahul SPORTUL '72

O adevărată enciclopedie sportivă care nu trebuie să lipsească din biblioteca nici unui iubitor al sportului

Din cuprins: Un amplu documentar olimpic: ● Mișcarea internațională olimpică ● Olimpiadele albe ● Konichiwa Sapporo ● Douăzeci de olimpiade moderne ● Recordurile olimpice ● Ideograme, steag, imn și alte „amănunte" olimpice ● Aurul olimpic mulți îl doresc, dar puțini îl pot cuceri ● Olimpiada distanțelor scurte.

Ilie Năstase, copilul-minune al tenisului.
Prim plan TV: Ion Țiriac.

Almanahul SPORTUL '72 oferă cititorilor săi două excursii gratuite la J.O. de la München.

BASCHETBALISTELE DIN R. P. CHINEZĂ AU EVOLUAT LA CLUJ

Cluj, 20 (prin telefon). Selecționata feminină de baschet a R. P. Chineze și-a început turneul în țara noastră, întîlnind selecționata orașului Cluj. În primele 10 minute, partida a fost echilibrată, dar, în continuare, formația oaspete a dominat evident, cîștigînd cu 80—68 (49—34).

Baschetbalistele chineze au lăsat, în ansamblu, o impresie excelentă. Principalele realizatoare: Zao Yu-ling 16, Ren Huan-zen 14 de la învingătoare, respectiv, Trandafir 24, Sipoș 16 de la învinse.

Paul RADVANI—coresp.

ANA PASCU, ILIE NEAGU ȘI NICOLAE MIHĂIȚĂ CÎȘTIGĂTORI AI „CUPEI FEDERAȚIEI"

SCRIMĂ

1. ANA PASCU (Steaua), **2. Dan Irimiciuc** (Politehnica Iași), **3. Ileana Drîmbă** (Steaua), **4. Mihai Țiu** (Steaua), **5. Ecaterina Stahl** (Steaua), **6. Olga Szabo** (Steaua), **7. Tănase Mureșan** (Universitatea București), **8. Iosif Budahazi** (Universitatea București), **9. Anton Pongrat** (Medicina Tg. Mureș), **10. Iuliu Falb** (Steaua).

PARAȘUTISM

1. ILIE NEAGU (București), **2. Ionel Iordănescu** (București), **3. Ștefan Niță** (Ploiești), **4. Eva Balogh** (Mureș), **5. Florea Todoran** (Brașov), **6. Nicolae Bucurenciu** (Brașov), **7. Ion Bucurescu** (Ploiești), **8. Vasile Stan** (Ploiești), **9. Emil Dumitrașcu** (București), **10. Maria Sasu** (București).

PLANORISM

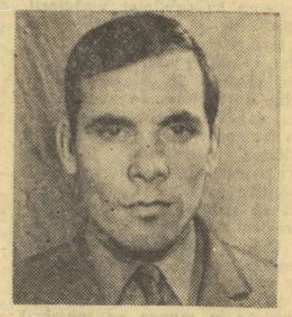

1. NICOLAE MIHAIȚĂ (București), **2. Zoltan Nagy** (Mureș), **3. Valentin Romașcu** (București), **4. Mircea Finescu** (București), **5. Emil Iliescu** (București), **6. Mihai Bîndea** (București), **7. Boris Grabcev** (București), **8. Petre Zenovei** (Iași), **9. Ion Iosub** (Iași), **10. Nicolae Borș** (Brașov).

box

DUPĂ MECIUL DE LA OPOLE

SE IMPUNE ELIMINAREA „SENATORILOR DE DREPT" DIN ECHIPA NAȚIONALĂ

VARȘOVIA, 20 (prin telefon, de la trimisul nostru special).

Au trecut mai mult de 24 de ore de la ultimul sunet de gong al întîlnirii dintre reprezentativele de box ale Poloniei și României, timp suficient pentru a reflecta cu calm și luciditate la cele petrecute pe ringul din sala „Sportow Owidowiskowa". Trebuie să spunem de la început că la Opole pugiliștii polonezi au fost mai buni decît cei români, ei au dorit mai mult victoria (încă din timpul pregătirilor pentru acest meci) și au obținut-o pe merit. Echipa Poloniei, privită în ansamblu, a fost mai bine preparată decît a noastră.

Dacă luăm în considerație faptul că două dintre cele patru victorii ale selecționatei române au fost realizate de boxerii introduși în echipă în mod fortuit, în ultimul moment (**Giju și Popa**), ajungem la constatarea că dintre componenții de bază ai formației noastre, numai doi au evoluat la adevărata lor valoare și și-au făcut datoria față de echipă: **Paul Dobrescu** și **Alec Năstac.**

De altfel, Dobrescu (exemplu de seriozitate în pregătire) i-a impresionat prin evoluția sa pe toți specialiștii prezenți la această reuniune, motiv pentru care i s-a atribuit premiul pentru cel mai tehnic boxer. Acestora li se adaugă **Gabriel Pometcu,** care s-a comportat excelent în disputa cu campionul european Tomczyk.

La celălalt pol s-au situat Victor Zilberman și Ion Alexe. Zilberman (care cam de multă vreme nu mai dă satisfacție) a fost trecut, la cererea sa, la o categorie superioară de greutate. Apreciem că Zilberman nu-și are locul la mijlocie mică. Dar, din comoditate, din dorința de a nu depune la antrenamente efortul necesar îndepărtării surplusului de greutate, Zilberman preferă să boxeze la această categorie în care mișcarea sa este greoaie, acțiunile lipsite de precizie și eficacitate. Considerăm, și măsura nu este aspră, că scoaterea sa din lot pentru o perioadă de timp l-ar ajuta să-și schimbe optica față de munca de pregătire pentru sportul de performanță.

Ion Alexe, pugilist care stăpînește o foarte bună tehnică, a boxat ca un începător. Lipsit complet de voință, parcă dezinteresat, a preferat să îmbrățișeze mereu un adversar mai scund decît el cu 25 cm, în loc să-l țină la distanță cu directe sau să-l întîmpine cu lovituri de jos. Se pare, ca și în cazul lui Zilberman, că siguranța poziției de titular în echipa națională i-a anihilat fostului campion european năzuința cu care se ajunge spre culmile performanței — dorința de a-și perfecționa pregătirea.

Tot în declin de formă s-au prezentat **Aurel Mihai, Constantin Gruiescu și Antoniu Vasile. Horst Stump** a boxat la valoarea lui.

Referindu-ne la întreaga echipă, ne simțim obligați să consemnăm atmosfera de plictiseală existentă în rîndul componenților ei. Aceasta este și părerea antrenorilor **Ion Popa** și **Constantin Nour,** care ne-au mărturisit că mulți dintre pugiliștii ce alcătuiesc echipa națională sînt plictisiți, lipsiți de interes în pregătire. Titlul de „senator de drept" pe care își închipuie că îl dețin unii dintre sportivii noștri fruntași, reprezintă una dintre principalele cauze care îi determină să nu mai muncească așa cum se cuvine la antrenamente. Astfel se explică cele două insuccese din ultima lună (meciurile cu R.F. a Germaniei și Poloniei) care fac ca bilanțul unui an competițional, altfel rodnic, să se termine nesatisfăcător.

Primenirea lotului cu o serie de elemente tinere i-ar trezi din amorțeală pe unii dintre actualii titulari ai reprezentativei de box.

În încheiere, dorim să menționăm ospitalitatea gazdelor, care au manifestat o evidentă dorință de îmbunătățire a relațiilor dintre federațiile celor două țări, de permanentizare a întîlnirilor dintre primele garnituri naționale.

Mihai TRANCA

Asalt din meciul de sabie București A — Brașov (7—2). Pe planșă: Marin Cornel *(în dreapta)* și Mihai Frunză, *într-o acțiune simultană.*
Foto: Vasile BAGEAC

În județul Galați

ELEVII SE VOR SPECIALIZA ÎN CANOTAJ, PATINAJ ȘI HOCHEI

Într-o recentă discuție cu profesorul **Constantin Calfas,** inspector metodist cu problemele de sport în cadrul Inspectoratului școlar județean Galați, care a avut ca puncte de referință recomandările recentei consfătuiri de la București organizată de Ministerul Învățămîntului și planul de măsuri întocmit de inspectoratul județean Galați, au fost abordate probleme legate de relansarea sportului școlar.

„În vederea acestui scop — ne-a spus interlocutorul — am luat ca primă măsură, organizarea în orașele Galați, Tecuci, Berești și Bujoru a unor consfătuiri cu profesorii de educație fizică. Vor fi trasate, cu această ocazie, liniile directoare ale viitoarei activități. S-a trecut chiar la profilarea unor școli pe anumite discipline. Se preconizează ca școlile generale nr. 1, 2 și 3 din cartierul Bădălan, de exemplu, situate în apropierea bazei nautice, să furnizeze elemente pentru secțiile de canotaj, iar școlile nr. 15, 18, 19 și 20 — pentru hochei și patinaj. Pentru îndeplinirea acestor deziderate, orele de educație fizică vor fi efectuate la baza nautică, și respectiv la patinoarul artificial. Avem în vedere, de asemenea, specializarea altor școli, în funcție de condițiile materiale de care dispun și de specializarea profesorilor".

Din planul de măsuri al Inspectoratului școlar județean am mai reținut: **reorganizarea și activizarea profesorilor de educație fizică; eliminarea paralelismului diferitelor întîlniri și acțiuni care au dus în trecut la o încărcare exagerată a programului competițional; organizarea, în vacanță, a unor cursuri de inițiere cu profesorii necalificați; acoperirea posturilor vacante cu prima generație de absolvenți ai Facultății de educație fizică din Galați; dotarea imediată a școlilor cu echipament și material sportiv; activizarea sportului de masă; multiplicarea și difuzarea în școli a caietelor de lucrări practice a studenților de la Facultatea de educație fizică.**

T. SIRIOPOL, coresp. județean

scrimă

ÎN „CUPA SPERANȚELOR"

FLORETIȘTII DIN ORADEA AU REPETAT PERFORMANȚA DIN 1969 — LOCUL I

Actuala ediție a întrecerilor pentru „Cupa speranțelor" la scrimă a debutat luni dimineața în sala Floreasca II, paralel cu probe de sabie și floretă băieți. Participă selecționate de orașe alcătuite din cîte 3 trăgători, scrimeri pînă la 19 ani, care se întrec sistem turneu.

Proba de sabie a prilejuit cîteva întîlniri foarte disputate între formațiile orașelor Cluj și Iași, București B și Satu Mare, încheiate cu victoria la limită a primelor: 5—4. Clujenii au contat pe forma excelentă a lui **Ionică Pop** (neînvins), în timp ce sabrerii din echipa secundă a Bucureștiului au avut ca trăgători de bază pe **Petrică** și **Mustață** (cu cîte 2 victorii). Pretenții la locul I formulează însă echipa București A, cu victorii categorice la Brașov (7—2) și București B (6—3). Într-un fel, o surpriză: Brașov—Satu Mare 7—2.

La floretă băieți, disputată indirectă, inițial, între echipele București A și Oradea, principalele favorite ale competiției. Floretiștii bucureșteni au întrecut, în meciurile de dimineață, formațiile Ploiești (6—3), București B (7—2) și Timișoara (8—1), în timp ce orădenii și-au apropiat victoria în fața trăgătorilor din Timișoara (9—0), Satu Mare (6—3) și București B (7—2). În „plasa" celor două protagoniste ale „Cupei speranțelor" se află și echipa din Satu Mare, victorioasă cu 7—2 la București B și Ploiești. Într-un alt meci, floretiștii din Ploiești s-au revanșat, tardiv, pentru înfrîngerile suferite, întrecînd concludent „3"-ul din Timișoara cu 7—2.

Disputa cadeților scrimei noastre de performanță evidențiază nu numai o mare dorință de afirmare, ci — lucru la fel de îmbucurător — un bun nivel al asalturilor, atît la sabie cît și la floretă, unde își fac simțită prezența numerosi stiliști: **Ionică Pop** (Cluj), **Marin, Oancea** și **Mocanu** (București A), **Michire** (Iași), **Duția** și **Csiki** (Brașov), **Harkasi** (Satu Mare) la sabie, **Ursovici** și **Logan** (București A), **Ruff** și **Hetz** (Oradea), **Kuki, Aniculesei** și **Moise** (Satu Mare) și **Alexe** (București B)

În meci direct, floretiștii din Oradea au întrecut cu 5—4 pe cei din echipa București A, cîștigînd competiția. Trăgătorii orădeni, care repetă astfel performanța din 1969, au punctat prin **Hetz** și **Berețki** (cîte 2 v.) și **Ruff,** în timp ce învinșii au realizat prin **Ursovici** (3) și **Logan. Fălticeanu** a făcut simplă figurație! Alte rezultate: **Oradea—Ploiești 8—1, București A — Satu Mare 3—6** (o altă surpriză a competiției), **București B—Timișoara 6—3, București B—Ploiești 5—4** și **Satu Mare—Timișoara 8—1.** Clasament: **1. Oradea, 2. Satu Mare, 3. București A, 4. București B, 5. Ploiești, 6. Timișoara.**

La sabie: Cluj—Satu Mare 5—4, Brașov—Iași 6—3, București B — Cluj 6—3.

Tiberiu STAMA

SOLUȚIA: O REALĂ ACTIVITATE SPORTIVĂ!

Cîteva telefoane răsunară, prelung, aproape unul după altul. Erau ale unor salariați de la Uzina de țevi Roman. Într-o formă mai mult sau mai puțin voalată, fiecare ne informa că la instituția mai sus pomenită se încalcă niște reguli financiare, se săvîrșește un abuz de către cei care nu pentru asta erau puși în funcțiile pe care le ocupau. Volens-nolens, li se rețineau celor care au muncit cîte 10 lei din prima de producție pentru... sport. Bineînțeles, nu am stat mult pe gînduri și am luat autobuzul „de țevi".

Ajunși la fața locului, am avut o scurtă convorbire cu cîțiva din autorii acestor rețineri, șeful contabil P. Feraru, președintele asociației sportive V. Gheghe, șeful serviciului personal I. Butnaru (în acel moment și locțiitor al secretarului comitetului de partid pe uzină) și I. Vasilescu, secretarul comitetului de sindicat al U.T.R. Dintre toți interlocutorii, singurul care în cele din urmă a avut o poziție principială a fost I. Butnaru, hotărînd pe loc sistarea oricărei rețineri. L-au ascultat, însă, ceilalți? Se pare că nu, pentru că nemulțumirile salariaților în acest sens continuă...

Ce se întîmplă, de fapt, în cadrul acestei mari asociații sportive, „Laminorul"? Slaba activitate care dăinuie aici de mult timp, nu a dat naștere la un control și, deci, la o îndreptare a lucrurilor. Cotizațiile nestrînse de cel puțin un an de zile, ca și păstrarea carnetelor de membri ai asociației în dulapul președintelui acesteia, V. Gheghe, au dat naștere la un episod nedorit. În momentul cînd echipa de fotbal „Laminorul", participantă în campionatul județean, a obținut spre finalul turului cîteva rezultate bune, după o comportare meritorie, și se întrevedea posibilitatea promovării în divizia C, factori din conducerea întreprinderii au luat măsura arbitrară de a se acoperi fondurile asociației prin rețineri, în locul cotizațiilor. Credeau, probabil, că astfel vor ajuta fotbalul, ca și popicăria aflată în construcție...

Cei ce au făcut astfel de abuzuri au „uitat" un lucru esențial: numai în momentul cînd va exista o activitate sportivă intensă în cadrul asociației „Laminorul", la care să participe cît mai mulți salariați, vor exista și mulți membri cotizanți.

George GROAPĂ și Mihai ICHIMAȘ
corespondenți

NATAȚIE

ALMER ȘI WETTERNECK AU DESCHIS SERIA RECORDURILOR

D. Wetterneck și-a ținut promisiunea — un nou record de juniori la 200 m mixt.

Talentații înotători reșițeni au deschis seria recordurilor naționale în actuala ediție a campionatelor naționale de juniori. Cel mai grăbit a fost **Dietmar Wetterneck,** care la capătul cursei de 200 m mixt a oprit cronometrele la **2:21,8** (v. record îi aparține cu 2:22,3). Cîteva minute mai tîrziu, colegul său de antrenament, **Eugen Almer,** fără să forțeze cîtuși de puțin știind ce maraton de probe îl așteaptă în zilele următoare, a „mers" în aceeași probă **2:21,1,** timp superior cu 4 zecimi recordului stabilit de P. Teodorescu în 1969 la Izmir.

Au fost cele mai plăcute momente ale zilei inaugurale. În rest — cum era de așteptat — sprinterii clujeni **Zeno Oprițescu** (57,2) și **Gyongy Sovago** (66,5) s-au dovedit cei mai rapizi pe „sută". **Anca Groza,** fără să urmărească obținerea unor timpi ieșiți din comun (ea se află în plină perioadă pregătitoare), și-a adjudecat primele două titluri, din cele 8 pe care și le-a propus în această săptămînă. Cea mai pasionantă dispută — finala brasiștilor mari, în care Resler l-a întrecut chiar la sosire pe Hempel, rezultatele lor fiind însă mediocre.

REZULTATE TEHNICE. JUNIORI B — **100 m liber (b):** 1. AL. GHERBAN (Șc. sp. Reșița) 59,1, 2. K. Szerző (Dinamo) 60,6, 3. T. Nuțeanu (Din.) 60,8; **100 m liber (f):** 1. ANCA GROZA (Din.) 65,7, 2. Adriana Pupăzan (Din.) 68,9, 3. Liliana Dan (Din.) 69,7; **100 m bras (b):** 1. A. TÎMPU (C.S.Ș.) 1:15,4, 2. V. Molico (Steaua) 1:18,1, 3. V. Boboc (Rapid) 1:19,2; **100 m bras (f):** 1. ANCA GEORGESCU (Din.) 1:22,2, 2. Gabriela Constantin (Șc. sp. 2) 1:27,9, 3. Cristina Boboc (Rap.) 1:36,0; **200 m mixt (b):** 1. D. WETTERNECK (Șc. Sp. Reș.) **2:21,8 — record,** 2. T. Nicolae (Din.) 2:29,9, 3. T. Nuțeanu 2:31,2; **200 m mixt (f):** 1. A. GROZA 2:41,9, 2. D. Hluzin (Șc. Sp. Reș.) 2:51,5, 3. L. Dan 2:54,8.

JUNIORI A — **100 m liber (b):** 1. Z. OPRIȚESCU (C.S.M. Cluj) 57,2, 2. A. Vițelariu (Din.) 59,0, 3. P. Ghindaru (Șc. Sp. 2) 60,4; **100 m liber (f):** 1. GYONGY SOVAGO (C.S.M. Cluj) 66,5, 2. Carmen Cehanzuc (Șc. Sp. 2) 68.5, 3. Lucia Radu (Din.) 68,9; **100 m bras (b):** 1. O. RESLER (Steaua) 1:13,4, 2. E. Hempel (Din.) 1:13,5, 3. A. Militaru (Din.) 1:15,9; **100 m bras (f):** 1. LILIANA BURLACU (Din.) 1:23,9; **200 m mixt (b):** 1. E. ALMER **(Ol. Reșița) 2:21,1 — record,** 2. Z. Oprițescu 2:27,3, 3. E. Manolescu (Șc. Sp. 2) 2,31,6; **200 m mixt (f):** 1. CAMELIA VIJEU (Șc. Sp. 1) 2:45,7, 2. L. Radu 2:49,8, 3. C. Cehanzuc 2:50,1.

Adrian VASILIU

VOLEI

REZULTATE DIN DIVIZIA B

Sîmbătă și duminică, în ultima etapă din cadrul turului II al campionatelor diviziei secunde, au fost consemnate următoarele rezultate: **MASCULIN, seria I:** Relonul Săvinești—Petrolul Ploiești 3—1, Politehnica Iași—Vagonul Ploiești 3-2; **seria a II-a:** Medicina București—Locomotiva București 0—3, Electra București—Aurora București 1—3 (!), Voința București—Farul Constanța 3—2; **seria a III-a:** Politehnica II Timișoara—A.S.A. Sibiu 0-3, Corvinul Hunedoara—Constructorul Caransebeș 3—1, Electroputere Craiova—Voința Arad 1—3; **seria a IV-a:** Politehnica Brașov—Industria sîrmei C. Turzii 3—0, Silvania Simleul Silvaniei—C.F.R. Cluj 3—0. **FEMININ, Seria I:** Spartac București—Viitorul București 1—3, Orizontul Bacău—A.S.E. București 1—3, I.T.B. Informația București—Universitatea Iași 3—1; **seria a II-a:** Confecția București—Flacăra roșie București 1—3, Progresul București-Universitatea București 3—2, Voința Constanța—Politehnica Galați 3—2; **seria a III-a:** Drapelul roșu Sibiu—Voința Brașov 3—1, Corvinul Deva—Universitatea Craiova 1—3, Sănătatea Tîrgoviște—Voința Sinaia 3—1; **seria a IV-a:** Voința M. Ciuc-Medicina Tg. Mureș 3—0, „U" Cluj-Voința Oradea 3—0. (Corespondenți: **I. Costiniu, N. Mateescu, I. Iancu, Gh. Topîrceanu, M. Avanu, G. Roman, D. Diaconescu, P. Arcan, I. Costea, N. Vlădoianu, C. Gruia).**

handbal

„CUPA MUNICIPIULUI TG. MUREȘ"

În sala I.M.F. din Tg-Mureș s-a disputat prima ediție a **„Cupei municipiului Tg. Mureș"** la handbal feminin.

Clasamentul final: 1. Textila Buhuși 4 p (52—38), 2. Rulmentul Brașov 4 p (50—47), 3. Mureșul Tg. Mureș 4 p (34—34), 4. Voința Sighișoara 0 p. Iată și rezultatele înregistrate: Textila-Rulmentul 22—23, cu Voința 18—9, cu Mureșul 12—6; Rulmentul—Mureșul 12—13, cu Voința 15—12; Mureșul—Voința 15—10.

C. ALBU — coresp.

O NOUĂ MĂSURĂ

(Urmare din pag. 1)

mis valorificarea deplină a interesului obștesc în ceea ce privește efectuarea de obiective sportive folosind și contribuția în bani. În condițiile dezvoltării impetuoase a multor localități, prin limitarea numai la fondurile pe care statul, sindicatele sau consiliile populare le-au alocat, nu s-au putut realiza obiective sportive necesare. Datorită insuficienței rețelei de construcții și amenajări sportive, creșterea caracterului de masă al educației fizice și a sportului este reținută în destul de multe locuri. Ceea ce s-a realizat nu este suficient pentru mișcarea sportivă.

Includerea bazelor sportive, turistice și de agrement în categoria lucrărilor ce pot fi executate prin contribuția voluntară bănească și extinderea contribuției în bani și în muncă atît la sate cît și la municipii și orașe vine într-o perioadă marcată în tot mai multe localități de preocupări lăudabile. Scopul acestora fiind de a îmbunătăți baza materială a sportului pe seama contribuției obștești și a cooperării dintre diferite organizații cu atribuții în mișcarea sportivă.

De aceea, ne exprimăm convingerea că noua măsură va da impuls intensificării inițiativelor organelor locale ale puterii și ale administrației de stat, precum și inițiativelor cetățenești ce își propun înzestrarea orașelor, cartierelor, comunelor, satelor, zonelor de agrement, parcurilor, stațiunilor de odihnă, școlilor, întreprinderilor, instituțiilor, cu dotări de solicitare permanentă cum sînt bazele, terenurile de sport, spațiile de joacă pentru copii, străndurile, sălile de sport, patinoarele etc.

Aceasta constituie o condiție esențială în dezvoltarea activității sportive de masă și reprezintă investiții care se întorc înzecit prin contribuția adusă la călirea și pregătirea tinerei generații, la formarea unei populații sănătoase și satisfacerea în cît mai bune condiții a nevoilor de viață civilizată a cetățenilor.

LA ZI

● Miercuri, începînd de la ora 18, în sala Floreasca este programată cea de a treia întîlnire amicală, dintre reprezentativa masculină de volei a R. P. Chineze, aflată în turneu în țara noastră și selecționata divizionară română.

● Comisia municipală de volei, Colegiul de arbitri, organizează un nou curs de arbitri pentru începători, cu o durată de două luni. Doritorii se pot înscrie, pînă la data de 15 ianuarie 1972, la sediul comisiei, în fiecare luni de la ora 18.

MUNCA DE EDUCARE PRIN SPORT

(Urmare din pag. 1)

Așa cum au subliniat vorbitorii, **esențial este să se găsească noi căi, forme și metode pentru ca sportul, în sensul larg, să devină un mijloc eficient de educare și de întărire a sănătății. În acest sens, prima condiție o constituie lichidarea fenomenelor de formalism din activitatea Consiliului județean, pentru educație fizică și sport și a asociațiilor sportive. Consiliul n-a reușit să stabilească o largă colaborare cu sindicatele și organizațiile U.T.C., mai ales în vederea sincronizării acțiunilor. De asemenea, aspre critici au fost aduse C.J.E.F.S. și pentru faptul că n-a dovedit spirit practic în munca cu membrii consiliului.**

Majoritatea vorbitorilor și-au manifestat poziția critică mai ales față de manifestările de formalism existente în activitatea sportivă de masă. S-a raportat deseori un număr exagerat de participanți la unele competiții, încercîndu-se să se demonstreze prin aceasta caracterul ei „de masă". Dar, de fapt, numărul participanților este, în general vorbind, redus. Exemple de acest fel au fost suficiente: „Săniuța de argint", Cupele pe profesii, care, fiind slab organizate, nu au avut rezultatele scontate.

Deficiențe s-au constatat și în mobilizarea oamenilor muncii în practicarea sporturilor aplicative. Unele rezultate bune au fost obținute numai la radioamatorism și ciclism. Municipiul Baia Mare are condiții excelente de practicare a tirului, direcție în care nu s-a făcut aproape nimic.

Multe din activitățile de masă nu au un caracter profund educativ. Sînt multe locuri istorice în traseele drumețiilor. Există de asemenea, mari aglomerări de oameni în aer liber — la rîul Lăpuș, excursiile la Apa Sărată, cărora le lipsește caracterul educativ. Nu se organizează cu aceste ocazii nici o demonstrație și nici un concurs sportiv.

Plenara a votat planul de măsuri pentru perioada de iarnă. S-au luat hotărîri care să determine eliminarea formalismului și a deficiențelor semnalate și să conducă în același timp sportul de masă spre cote mult mai ridicate.

BASCHET

TOT DESPRE SURPRIZE...

Cele șase partide programate de cea de a 8-a etapă a campionatului masculin s-au desfășurat, între coordonatele pe care s-au înscris cele 12 competitoare de la începutul competiției. Totuși, echipele, în marea lor majoritate, continuă să aibă evoluții inegale de la o duminică la alta, devenind — într-un interval foarte scurt — deseori de nerecunoscut, atît într-un sens cît și în celălalt. Această situație generează, cu o regularitate simptomatică, surprize după surprize, care fac deliciul publicului și măresc interesul față de competiție.

Dacă aceste rezultate neașteptate (și în etapa de duminică au fost două) s-ar datora în primul rînd unor comportări deosebite, marcînd partide de un foarte bun nivel, am aplauda din toată inima; dar, și acest lucru devine din ce în ce mai supărător, asemenea succese prea puțin scontate sînt, de regulă, obținute **de echipele care de-a lungul unei partide greșesc mai puțin!...** Cum a fost duminică atît cazul Universității Timișoara, cît și cel al Voinței București.

Mai mult chiar — ne referim de această dată la echipele fruntașe — asistăm deseori la evoluții inegale ale aceleiași formații de la o repriză la alta. Din relatările **corespondenților noștri Gh. Arsenie** (Galați) și **C. Albu** (Tg. Mureș) reiese clar că asemenea mostre ne-au fost oferite atît de **Steaua,** în meciul cu Politehnica Galați, cît și de **Dinamo,** în partida cu Mureșul, ambele principale competitoare la titlul de campioană. După un meci bun realizat duminica trecută, elevii lui V. Popescu s-au văzut dominați mai mult de o repriză de studenții gălățeni (ale căror posibilități sînt cert inferioare), reușind să întoarcă rezultatul doar în momentul cînd Tarău și Oczelak și-au valorificat cu seriozitate avantajul taliei în lupta sub panou. La Tg. Mureș, în schimb, dinamoviștii, încercînd posibilitățile rezervelor, nu s-au putut desprinde de timp de 20 de minute de o adversară mult mai puțin experimentată. Numai cînd Dan Niculescu a făcut apel la „5"-ul său de bază, campionii au putut evolua mai aproape de valoarea cunoscută, ținînd la respect echipa mureșană.

În toate aceste cazuri, explicațiile trebuie căutate în insuficiențele procesului de pregătire, în lipsa seriozității cu care se cere abordată fiecare partidă a acestui campionat, probleme ce pot fi puse în discuție la absolut toate cele 12 participante la actuala ediție a competiției.

popice

BOWLINGUL CUCEREȘTE NOI ADEPȚI

Bowlingul, joc înrudit cu sportul popicelor care este atît de popular în țara noastră, se practică — deocamdată — doar în județul Constanța, atrăgînd pe arene un număr tot mai mare de tineri și vîrstnici. Am spus pe arene, întrucît, pe lîngă moderna sală de la Mamaia, au apărut în acest an încă două săli cu piste automatizate în saiba de stațiuni: Mangalia Nord, Olimp și Jupiter. Prin urmare, iubitorii noului joc introdus în țara noastră au la dispoziție acum trei arene, construite după ultimele cerințe ale tehnicii și sîntem informați că bowlingul își va extinde aria în județele Argeș și Mureș, unde se află în proiect astfel de săli.

Dar pînă cînd activitatea competițională va primi o răspîndire pe plan republican, să vedem ce fac în aceste zile jucătorii de bowling de pe meleagurile dobrogene. Inaugurat acum doi ani, actualul campionat al județului Constanța a atins partea culminantă, cele zece echipe susținînd ultimele jocuri ale returului. În clasament conduce formația I.T.C. cu 42 p și nici o înfrîngere, urmată pe Portul cu 32 p, Constructorul 35 p, P.T.T.R. 33 p, Comerțul 33 p, Dobrogea 25 p, Palas 25 p, Hidrotehnica 23 p, Murfatlar 23 p, Tomistex 6 p.

Cercetînd foile de arbitraj, am constatat cu satisfacție că rezultatele tehnice cresc continuu, grație seriozității cu care se pregătesc cei mai mulți dintre sportivi. Astfel, în fiecare săptămînă se alcătuiește echipa etapei, în formația etapei a 13-a, de pildă, întrînd jucători care au depășit 1 000 de puncte, rezultat considerat ca valoros în arena internațională. Este suficient să arătăm că la campionatele mondiale desfășurate în luna august în orașul american Milwaukee, la startul cărora au fost prezenți 268 de concurenți, s-au obținut procentaje de care au început să se apropie o serie dintre sportivii noștri. Actualul campion mondial Ed. Luther (S.U.A.) a totalizat la calificări 4 319 p în 20 de partide, fiind secundat de belgianul Edmund Klauws cu 4 155p. Tot din atîtea partide, reprezentantul formației Palas din Constanța, ing. Robert Kruch a înregistrat 3 640 p, iar Vasile Cristian (Comerțul Constanța) a fost marcat cu 3 580 p, cifre care le-ar fi permis să ocupe poziții la mijlocul clasamentului probei respective a C.M. din 1971. De reținut că laureatul „Cupei mondiale" din 1970, vest-germanul Klaus Müller a realizat la Milwaukee 1 540 p din opt partide, iar recordul județului Constanța este deținut de Robert Kruch cu 1 559 p. Așadar, diferența de valoare dintre sportivii români și cei din țări cu tradiție în acest joc este de natură să-i stimuleze pe jucătorii noștri în procesul de instruire și să-i bucure nespus pe cei care muncesc pentru propășirea bowlingului.

Talentatul jucător constănțean Robert Kruch și-a format în scurt timp un stil corect de lansare a bilei de bowling

● În scriptele federației internaționale figurează 8 400 000 de sportivi legitimați în bowling.
● În Europa conduce Suedia cu 22 000 de legitimați. Urmează R.F. a Germaniei și Anglia cu cîte 10 000 de sportivi legitimați.
● În total, bowlingul este practicat de 60 000 000 de amatori și jucători consacrați.

Revenind la activitatea competițională internă, se cuvine să spunem cîteva cuvinte și despre campionatul individual, care a angrenat peste 200 de participanți. Titlul absolut pe anul 1971 a fost cucerit de Nicolae Popescu (I.T.C.). Comisia județeană, avînd în frunte pe tov. Ion Olaru, președintele consiliului municipal sindical Constanța, organizează și alte concursuri pentru amatorii de bowling, urmînd ca activitatea competițională să se încheie cu „Cupa 30 Decembrie", rezervată sportivilor de toate categoriile. Amintind că la ora actuală există 24 de arbitri autorizați de F.R.P. și alții în curs de școlarizare, iar toate echipele beneficiază de asistența tehnică a unor cadre calificate, se poate afirma, fără teama de a exagera, că s-a închegat o mișcare de bowling, în care buchetul performanțelor crește necontenit.

Traian IOANIȚESCU

fotbal

După cele două restanțe de duminică și înaintea ultimului joc

al turului diviziei A

U.T.A. PUNCTEAZĂ DECISIV, STEAGUL ROȘU ȘI RAPID MIZEAZĂ PE 2 PUNCTE MARI

Mult a fost, puțin a rămas. Un meci și gata! Așadar, încheiem acest sezon competițional, în stil italian sau englez, aproape de Anul Nou. Dar altfel nu se putea. Ne-am angajat în multe competiții: campionatul european, cupele europene interclubur, preliminariile olimpice și... campionatul intern. Toate la un loc au cerut timp și, bineînțeles eforturi. Dar cine se respectă și vrea, într-adevăr, să intre în concernul fotbalului european trebuie să facă orice sacrificiu, mai ales că unele succese nu ne-au ocolit, dîndu-ne îmbold.

Acum, turul campionatului diviziei A se apropie de sfîrșit. „Etapa restanțelor" e pe cale să-și consume ultimul episod (miercuri, la Brașov, cu jocul Steagul roșu — Rapid).

Duminică, la Ploiești și București, au avut loc două partide restanță de „mare calibru". În orașul prahovean, U.T.A., această stimată și iubită U.T.A., simbolul echilibrului, al modestiei și abnegației, și-a mai adăugat o victorie în frumosul palmares, a mai pus o piatră la solida temelie pe care, se pare, își construiește turnul spre titlul de campioană. Oricum, U.T.A. realizează un dublu succes în acest sfîrșit de sezon: la frumoasa comportare din Cupa U.E.F.A. adaugă titlu neoficial, dar atît de onorant, de campioană de toamnă. Într-un moment cînd Petrolul avea nevoie de cele două puncte ca de aer, U.T.A. cîștigă la Ploiești fără dubii și încheie sezonul pe primul loc, cu 3 puncte avans.

Duminică, Petrolul a pierdut din nou pe teren propriu. Încă două puncte planificate nu s-au realizat. Cu acestea, și cu cele două din meciul cu Jiul, ploieștenii ar fi poposit la mijlocul clasamentului și ar fi avut o iarnă liniștită. Dar Petrolul a rămas cu 12 puncte, cu un golaveraj dificil (8—22) și nu se poate mulțumi decît că a venit vacanța la timp.

La București, Rapid și-a susținut unul din jocurile pe care conta mult. Din nou a fost greu pentru giuleșteni. Ca și în partida precedentă, cu „U" Cluj, bucureștenii au cîștigat la limită, cu 1—0, printr-un gol înscris în min. 90. Rapidul ne-a confirmat din nou că încheie sezonul destul de greu, cu forțele sleite de bogatul program, dar și cu rîndurile rărite datorită indisciplinei unora dintre jucători. Poate că iarna îi va fi... sfetnic bun în această privință.

Dar, cum-necum, cu punctele luate în fața echipei din Tg. Mureș (o plăcută surpriză a acestui tur de campionat), Rapid le egalează pe Steaua și Dinamo. Deocamdată (pentru că giuleștenii mai au o restanță) cele trei bucureștene — mereu candidate la titlu — ocupă locurile 5—7, la 6 puncte de locul I, pe care-l vizau.

Dar clasamentul va fi „răscolit" (pentru ultima oară în acest an) miercuri, iar schimbările pot fi substanțiale. Meciul de la Brașov (Steagul roșu-Rapid) are o serioasă rază de acțiune, de la locul 10 la 4. Dacă stegarii cîștigă (conform calculelor hîrtiei), ei pot ajunge pe locul 5. Dacă învinge, Rapid urcă pînă la locul 4 și menține contactul cu fruntașii — U.T.A. (22 de puncte), Sport Club (19 p), „U" Cluj (18 p) și F.C. Argeș (18 p). Deocamdată nu se știe ce va fi. Am aflat doar că meciul de la Brașov este așteptat cu un deosebit interes, că elevii lui Proca aflați la Poiana se pregătesc intens.

Constantin ALEXE

P. S. Duminică, la Ploiești și București, au fost acordate două lovituri de la 11 metri. Doi înaintași cu pretenții — Neagu și Grozea — au ratat, aducîndu-ne aminte că o asemenea situație era să ne coste în meciul cu Cehoslovacia.

ESTE REGULAMENTAR AVERTISMENTUL COLECTIV?

• ARBITRII RĂSPUND: NU! • AR FI POSIBILĂ O LEGALIZARE A ACESTEI MĂSURI DISCIPLINARE? • AȘTEPTÎND VIITORUL, SĂ SE RESPECTE... PREZENTUL!

Un cititor din Craiova, **Miron Bratu**, s-a adresat redacției noastre, ridicînd următoarea problemă: **„La începutul celei de a doua reprize a meciului Dinamo—Steaua, arbitrul Otto Anderco a recurs la o măsură cu totul neobișnuită. Scoțînd cartonașul galben și fluturîndu-l atît într-o direcție, cît și în cealaltă, el a dat un AVERTISMENT COLECTIV, pentru joc dur, ambelor echipe. Acest gest al arbitrului a avut urmări pozitive asupra comportamentului celor două formații, jocul intrînd în matca lui normală, după ce în prima repriză începuse să semene cu un fel de corrida. Am constatat, de altfel, că toată lumea, în frunte cu observatorul federal Angelo Niculescu, antrenorul echipei naționale, a aprobat ideea pe care a avut-o Otto Anderco. Dar, bucurîndu-se de efectul acestui avertisment colectiv, prea puțini au fost aceia care și-au pus întrebarea DACĂ EL ARE SAU NU ARE O BAZĂ REGULAMENTARĂ? M-ar interesa răspunsul la această întrebare".**

Problema ridicată de cititorul nostru din Craiova ni s-a părut deosebit de interesantă. De aceea, am pus-o și noi mai departe, în lumea cavalerilor fluierului, pentru a putea încadra gestul lui Anderco, în litera și spiritul regulamentului sau... în afara lor.

Trebuie să spunem, de la început, că toți cei întrebați au avut același punct de vedere: măsura lui Otto Anderco, de a da un avertisment colectiv ambelor echipe, NU ARE ACOPERIRE REGULAMENTARĂ. Iată, în această privință, exprimată cît se poate de net, părerea cunoscutului teoretician **George N. Gherghe**, fostul președinte al Colegiului central al arbitrilor:

„Măsura disciplinară luată de arbitrul Otto Anderco este în totală contradicție cu litera și spiritul regulamentului de joc. Avertismentele și eliminările din joc se acordă de către arbitrul de centru în mod individual jucătorilor care se fac vinovați de greșeli specifice luării unor astfel de decizii. NICI UN TEXT DE REGULAMENT, NICI O RECOMANDARE A ORGANISMELOR DE SPECIALITATE NU INDICĂ LUAREA DE MĂSURI DISCIPLINARE COLECTIVE. Și e firesc să fie așa. Oare cu ce s-au făcut vinovați cei doi portari, Haidu și Andrei, comparativ cu ceilalți care mai fuseseră avertizați, pentru a fi și ei penalizați disciplinar? Și apoi este bine cunoscut textul de regulament potrivit căruia un jucător, o dată avertizat, trebuie să fie eliminat dacă se face vinovat din nou de comportare nesportivă.

Temperarea jucătorilor care contravin regulilor de joc trebuie făcută consecvent și hotărît, INDIVIDUALIZAT, cu mijloace regulamentare, în funcție de greșelile săvîrșite. Măsuri de genul avertismentului colectiv sînt în afara cadrului legal al jocului. Ele nedreptățesc pe unii jucători, avantajîndu-i în același timp pe recidiviști. Aș spune că asemenea măsuri evidențiază, de fapt, slăbiciunea arbitrului, fuga lui de răspundere, teama de a lua cele mai potrivite decizii împotriva jucătorilor certați cu disciplina".

Venind din partea autorului unei lucrări în care sînt prezentate și comentate regulile jocului de fotbal, aceste aprecieri clare și categorice ne duc la concluzia că Otto Anderco n-a procedat regulamentar, dînd un avertisment colectiv, pentru duritățI, echipelor Dinamo și Steaua. De aceeași poziție, ca și **George N. Gherghe**, se situează după cum arătam de la început, și alți arbitri: **Andrei Rădulescu**, președintele Colegiului central al arbitrilor, **Cornel Nițescu, C. Petrea, C. Manușaride, Vasile Dumitrescu** și, probabil, și ceilalți, dacă sondajul nostru ar fi mers mai departe.

Să considerăm, atunci, măsura lui Otto Anderco ca o încălcare a regulamentului? Dacă ne referim strict la litera lui, nu mai încape nici o îndoială că Anderco a procedat **în afara regulamentului de joc.** Și nici un arbitru nu are acest drept. Dar, toată lumea este gata să recunoască, în același timp, că **măsura lui nu a contrazis spiritul regulamentului, din moment ce a venit în ajutorul jocului, a corectat lui desfășurări ulterioare.** De altfel, unii dintre arbitrii cu care am stat de vorbă, deși nu-l găsesc acoperire regulamentară gestului lui Otto Anderco, par totuși dispuși să-l asimileze cu acela la care trebuie să recurgă, uneori, arbitrii, și anume de a chema la cabine, în pauză, pe căpitanii celor două echipe și a le pune în vedere (tot un fel de avertisment colectiv, dar fără caracterul oficial determinat de arătarea, în public, a cartonașului galben) să respecte regulile de joc, toți expunîndu-se celor mai drastice sancțiuni.

Noi mergem și mai departe, spunînd că măsura pe care a luat-o Otto Anderco, în meciul Dinamo—Steaua, în afara cadrului legal al jocului, ar putea deveni într-o zi o decizie disciplinară încadrată într-o precizare F.I.F.A. De ce n-am întrevedea o asemenea posibilitate, din moment ce **avertismentul colectiv există**, totuși, de pe acum, în alt caz, este adevărat, al obstrucțiilor, al nerespectării distanței de 9 metri la executarea loviturilor libere, abatere mai puțin gravă decît jocul dur?

Dar, pînă atunci, arbitrii găsesc suficiente mijloace de a pune stavilă brutalităților, actelor nesportive, ținînd seama de prevederile actuale ale regulamentului și nerecurgînd, deci, la avertismente colective, ci, așa cum arăta **George N. Gherghe: „temperarea jucătorilor care contravin regulilor de joc trebuind să fie făcută ÎN MOD CONSECVENT ȘI HOTĂRÎT, individualizat, cu mijloace regulamentare, în funcție de gravitatea greșelilor săvîrșite".**

Jack BERARIU

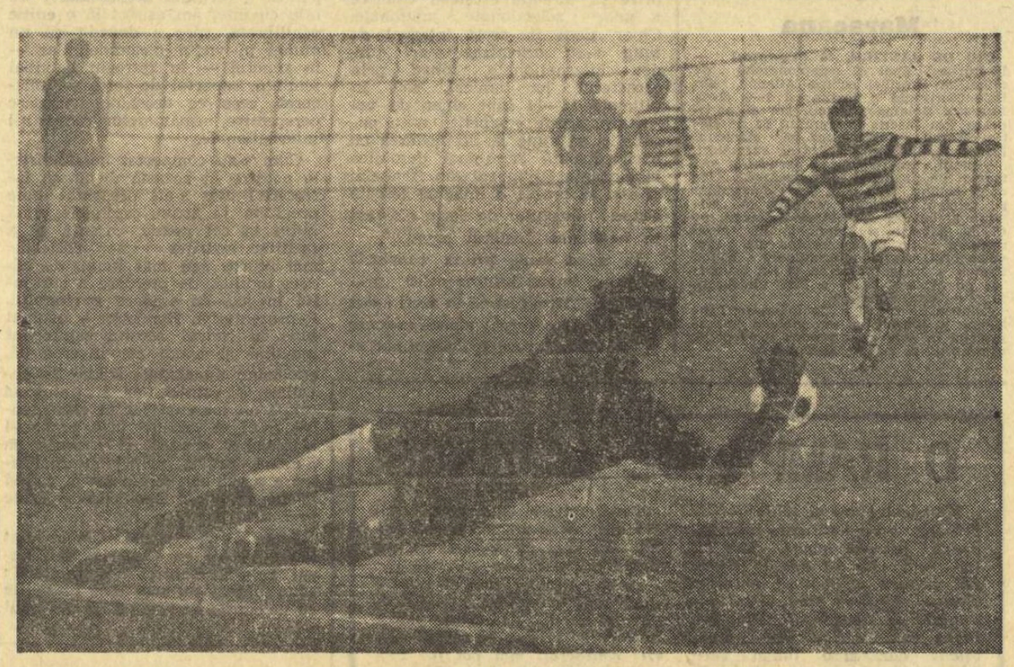

Moment dramatic pe stadionul Republicii, în meciul Rapid—A. S. Armata. NEAGU execută slab lovitura de la 11 m dictată în minutul 65 și portarul mureșan NAGEL respinge balonul

Foto: THEO MACARSCHI

O MĂSURĂ-ECOU ȘI SEMNIFICAȚIILE EI

Supărați de eșecul de miercurea trecută al Rapidului — în fața lui Tottenham — spectatorii care au urmărit această partidă au fost și mai supărați de maniera lipsită de fair-play a unora dintre jucătorii giuleșteni, care au dovedit că nu știu să piardă demn, nu știu să accepte sportiv o înfrîngere. Iată pentru ce reacția-ecou a comisiei de disciplină, care la numai două zile de la disputarea meciului a pronunțat suspendarea a doi dintre rapidiștii cu atitudine reprobabilă pe teren — **Răducanu** (a șutat în arbitru!) și **Pop** (eliminat din joc pentru lovirea adversarului) — a fost considerată de opinia publică sportivă un act de justețe.

Este adevărat, s-au mai găsit unii, cu judecată deformată, care au gîndit cam așa: „...i-au bătut englezii, i-au eliminat din Cupa U.E.F.A., au plecat, s-au întors acasă la ei, ce rost mai are acum să-i pedepsești pe rapidiștii vinovați cînd, oricum, adversarii lor nu mai au nimic de cîștigat pe acest plan, ei putînd să nici nu afle de aceste măsuri..."

Unor asemenea „avocați" de cauze strîmbe este cazul să li se spună clar că sancțiunile comisiei de disciplină n-au fost dictate de **dragul englezilor**, ci în numele ideii de sportivitate, de fair-play. **Opiniei publice fotbalistice de la noi i-a fost oferit un act de dreptate sportivă, în care apărată a fost IDEEA. Ideea de sportivitate pe care o are publicul, ale cărui principii au fost lezate miercurea trecută, ideea de sportivitate pe care trebuie s-o respecte toți fotbaliștii.**

Și aici este cazul să deschidem o paranteză. Mai vechi practici (accidentale) au creat falsa impresie, mai ales fotbaliștilor **cu nume**, că „rangul" lor îi ridică deasupra jucătorilor-muritori de rînd atît în ceea ce privește o așa-zisă libertate de a comite mai multe iregularități, de a se comporta nesportiv, cît și în ceea ce privește sancționarea lor, mai „dulce", operînd un favorizant criteriu „în personam".

Ultimul sezon fotbalistic a avut darul să lămurească definitiv pe toată lumea — inclusiv pe jucători — că federația română de specialitate a ajuns la acel grad de înțeleaptă autoritate cînd respinge orice compromis, apărînd ideea de sportivitate.

Jucători de certă valoare, foarte necesari echipelor lor de club, ca și celor reprezentative, au suferit pedepsele reclamate de diferitele lor fapte nesportive. Deși s-au pierdut locuri în clasament, puncte, deși s-au marcat mai puține goluri (vezi cazurile Dumitrache, Tătaru, Dinu) măsurile au rămas — spre cinstea celor care le-au luat — ferme.

S-au marcat mai puține goluri, dar opinia publică fotbalistică, masa de jucători (inclusiv — sperăm — cei direct în cauză) au avut de cîștigat pe planul formării unei adevărate conștiințe sportive.

Nu este totul să dai bine în minge și, în nici un caz, această calitate, sau sumă de calități, nu te absolvă de obligațiile de factură morală care incumbă sportivului. Iar fotbaliștii noștri fruntași n-au în nici un caz în această privință vreun drept la favoruri. Ba, dacă este cazul să vorbim de vreun... regim preferențial, atunci putem spune că celor mai buni fotbaliști (care sînt și cei mai iubiți) — ca Dumitrache, Dobrin, Dumitru, Răducanu, Dinu etc. — le pretindem și pe planul comportării generale mai mult decît altora.

Oricît de simpatic și de drag ne-ar fi Răducanu, nu-i pot fi acceptate niciodată (nici lui și nici altora) ieșiri care nici lui, nici fotbalului nostru nu-i fac cinste.

Marius POPESCU

CEEA CE SE CERE PUBLICULUI...

Îmbiați atît de vremea neașteptat de frumoasă și de plăcută pentru acest decembrie, cît mai ales de perspectiva de a urmări evoluția liderului clasamentului în compania echipei locale, aproape 10 000 de ploieșteni (dacă nu și mai mult) s-au instalat duminică în tribunele stadionului Petrolul. Acest aflux de public ne-a convins, totodată, că formația antrenată de Oană și Dridea nu a căzut chiar atît de mult — cum se părea după cifra spectatorilor la meciurile anterioare — în dizgrația iubitorilor de fotbal din localitate.

Trebuie să recunoaștem că, inițial, acest public ploieștean — confirmînd conduita sa pozitivă din întreg sezonul de toamnă, care îl situează pe primul loc în clasamentul „Trofeului Petschovschi" — ne-a produs o bună impresie prin sportivitatea de care a dat dovadă. El s-a manifestat la fel de cald față de echipa din Arad, la ieșirea în teren, ca și față de propria-i echipă, a adăugat apoi entuziasmul său sincer festivității dinaintea începerii meciului.

Din păcate, în timpul desfășurării partidei, atitudinea sa nu a mai păstrat aceeași consecvență. Ineficacitatea atacului gazdelor, greșelile pe care le săvîrșeau în joc fotbaliștii ploieșteni, ca și unele erori de arbitraj au condus la crearea unei stări de crescîndă nervozitate în rîndurile spectatorilor, îndeosebi a celor de la tribuna a II-a. Ea și-a găsit exprimarea într-o suită de fluierături și huiduieli, de apostrofări și chiar insulte, care ne-au lăsat în final un gust amar și ne-au determinat să scădem două puncte din nota acordată publicului, deși o bună parte a acestuia nu are nici un fel de vină pentru cele întîmplate.

Nu intenționăm să scuzăm nici calitatea mai slabă a arbitrajului, nici comportarea modestă a celor mai mulți dintre jucătorii Petrolului. Înțelegem și nemulțumirea spectatorilor ploieșteni pentru incapacitatea echipei favorite de a evita o nouă înfrîngere pe teren propriu. Dar credem că manifestările zgomotoase nu reprezintă — totuși — soluția potrivită în asemenea împrejurări.

Publicul din Ploiești știe la fel de bine ca și noi că echipa locală trece printr-un proces de întinerire, care nu este de fel lin, implicînd deci anumite riscuri. Poate că acest proces este prea masiv, poate că el a devenit și fortuit prin manifestările necorespunzătoare ale unora din vechii titulari, poate că și antrenorii se înșeală în anumite cazuri asupra calităților unor jucători. Oricum, conducerii clubului și secției de fotbal, ca și conducerii tehnice a echipei nu li se poate reproșa lipsa de competență, de interes sau de pasiune.

Ceea ce se poate pretinde suporterilor adevărați ai echipei este ca și ei să manifeste în continuare răbdarea necesară, să nu stînjenească în vreun fel sau să influențeze în rău procesul înnoitor care are loc, să acorde și în viitor credit antrenorilor, cu convingerea că reviramentul nu va întîrzia prea mult să vină.

Constantin FIRĂNESCU

SUCCESE, SATISFACȚII, DAR ȘI OBLIGAȚII

(Urmare din pag. 1)

cesul de pregătire, nivelul de joc și disciplina), relevînd și cîteva inadvertențe prezente în acest eșalon. E vorba de acele secții care n-au inclus în cadrul lor pe antrenorii echipelor respective, și, în primul rînd, e vorba de dilema care persistă la echipele **C.S.M. Reșița, Minerul Baia Mare și C.F.R. Timișoara** (toate din seria a II-a!) unde în scripte este trecut cu normă întreagă un antrenor, iar de echipă răspunde, de fapt, un alt antrenor. Am reținut concluzia acestui referat: **„Divizia B mai are încă pași de făcut pentru a fi cu adevărat eșalonul secund al fotbalului nostru".** Să sperăm că acești pași nu vor fi aminați **sine die.**

Despre activitatea campionatului de tineret-rezerve a vorbit antrenorul federal **Gheorghe Ola.** Referentul a anunțat de la început că federația — intenționînd să întocmească un material amplu, profund — a cerut fiecărei echipe de tineret-rezerve o informare completă despre activitatea din acest sezon. Dar anumite cluburi nu au trimis astfel de informări (cazul Politehnicii Iași și Jiului), iar altele au expediat problema, oferind informări superficiale, incomplete (F.C. Argeș, C.F.R. Cluj, Petrolul, Steaua, „U" Cluj, Universitatea Craiova). Cu tot acest „handicap" referatul a reușit să prezinte esența, indicînd totodată și punctele vitale unde trebuie acționat cu hotărîre și rapiditate pentru un viitor fericit al campionatului cadeților. Pentru că, exceptînd echipele Dinamo, Petrolul, Steaua și „U" Cluj, campionatul de tineret-rezerve a demonstrat, prin evoluția sa, lipsa de interes a secțiilor de fotbal pentru această competiție și crasa întîmplare ce guvernează încă procesul de selecție în alcătuirea acestor echipe, menite să fie rezervorul de talente al fotbalului nostru de performanță. Au fost relevate multe și vechi carențe care ar fi și timpul și cazul să fie înlăturate. Cei prezenți la consfătuire au cuvîntul!...

Această amplă trecere în revistă a turului campionatului a fost completată de referatul **„Noutățile metodice privind forma sportivă"** prezentat de **Cornel Florescu**, și de discuțiile purtate în spirit critic, discuții care au remarcat necesitatea măririi volumului de muncă și tratarea cu înaltă responsabilitate a muncii educative — latură importantă în formarea sportivului cetățean.

★

Ședința de după-amiază a avut drept punct central **„Prezentarea calendarului intern și internațional pe anul 1972: planul de pregătire a lotului A și olimpic pentru campionatul european, pentru jocul cu Danemarca și primele meciuri din preliminariile campionatului mondial; indicații tehnico-tactice pentru noul sezon 1972".** Antrenorul emerit **Angelo Niculescu**, care a expus acest program, a precizat, de la bun început, că 1972 VA FI CEL MAI ÎNCĂRCAT AN ÎN ISTORIA FOTBALULUI ROMÂNESC și tocmai de aceea el trebuie tratat cu atenție sporită în planificarea programelor de pregătire, cu seriozitate și exigență în antrenamente, jocuri și viața extrasportivă. **Marile obiective** ale anului 1972, care înseamnă **trecerea echipei naționale de sfertul de finală, calificarea la turneul olimpic de la München și cîștigarea primelor două jocuri din preliminariile C.M. cu Finlanda la Helsinki și Albania la București,** acordă acum prioritate pregătirii loturilor, ceea ce nu oprește, însă, echipele de club să plece în turnee (dar turnee cu adevărat utile). Avîndu-se în vedere acest program intern și internațional, s-a recomandat o responsabilitate superioară în abordarea noului sezon, indicîndu-se, printre altele, revizuirea loturilor și completarea posturilor deficitare, o pregătire temeinică în stațiuni liniștite, sporirea capacității de efort, stabilirea titularilor în echipe pînă la începerea campionatului etc. După discuțiile la acest punct, consfătuirea de lucru a fost încheiată, seara, de vicepreședintele Federației române de fotbal, **Ion Balaș**, care a tras concluziile necesare și a indicat sarcinile precise pentru dezvoltarea în continuare a fotbalului românesc. **Apreciind că anul competițional 1971 a reprezentat un examen extrem de sever, care a fost trecut cu bine,** vicepreședintele federației a subliniat că **1972 pune în fața tuturor factorilor ce se ocupă de fotbalul românesc responsabilități sporite.** Aceste responsabilități decurg din carențele generale manifestate în campionat (neaplicarea sistematică a presingului în apărare: nesusținerea omului cu mingea și nedemarcarea în atac, arsenalul încă sărac al finalizărilor etc.), dar, mai ales, din premisele importante care se numesc **saltul calitativ înregistrat în 1971 pe plan intern și internațional și noile obiective superioare ale anului 1972. Și a fost o concluzie unanimă** ACEST AN, 1972, POATE DEVENI ANUL CONSACRĂRII DEFINITIVE A FOTBALULUI ROMÂNESC. Împlinirea acestui deziderat depinde de seriozitatea, de eforturile și perseverența tuturor celor care slujesc și iubesc fotbalul nostru.

Răducanu pe banca rezervelor la partida de duminică

TURNEU DE MINI-FOTBAL LA GALAȚI

CJEFS Galați și Consiliul municipal al pionierilor va organiza, timp de trei zile — 22, 23 și 24 decembrie —, un turneu de mini-fotbal la care și-au anunțat participarea 8 echipe de fotbal (două din București și cîte una din Ploiești, Vaslui, Bacău, Piatra Neamț, Iași și Galați).

Întrecerile au loc în sala ICOR și vor consta în meciuri de cîte două reprize a 30 de minute. Pentru cîștigătorii acestui turneu — cît și ai concursului „Cine știe fotbal, cîștigă", organizat de cluburile Oțelul și Constructorul — se vor acorda premii.

S. TELEMAC, coresp.

„Trofeul Petschovschi"

PLOIEȘTENII PE PRIMUL LOC LA JUMĂTATEA ÎNTRECERII

Competiția sportivității destinată spectatorilor meciurilor de fotbal de divizia A, a stîrnit și în acest an un interes deosebit. La jumătatea drumului, întrecerea dotată cu **„TROFEUL PETSCHOVSCHI"** (cupă transmisibilă oferită de ziarul „Sportul") are în frunte pe... suporterii Petrolului, deși aceștia nu au avut în acest sezon prea multe satisfacții cu echipa lor. Iată de ce, ni se pare cu atît mai valoroasă performanța lor.

1.	PLOIEȘTI	8,75
2.	Craiova	8,57
3—4.	Brașov	8,42
3—4.	Tg. Mureș	8,42
5.	Iași	8,37
6.	București	8,30
7.	Pitești	8,28
8.	Arad	8,14
9.	Cluj	8,13
10.	Constanța	8,00
11.	Bacău	7,62
12.	Oradea	7,50
13.	Petroșani	7,28

Antrenorul federal CORNEL DRĂGUȘIN expune referatul consacrat activității echipelor divizionare B

Mîine, la Brașov

STEAGUL ROȘU — RAPID

Ultimul meci oficial al anului se va disputa mîine, la Brașov, între echipele Steagul roșu și Rapid. Jocul va fi condus de arbitrul **V. LIGA**, ajutat la linie de **Gr. Birsan** și **T. Trofin** (toți din Galați).

ZILNIC CÎȘTIGURI DE AUTOTURISME LA LOZ ÎN PLIC

La seriile speciale, Loz în plic continuă atribuirea marilor cîștiguri în autoturisme.

Zilnic, alți și alți participanți din toate colțurile țării se prezintă spre a intra în posesia acestor atractive și valoroase premii.

Dintre ultimii cîștigători citățm pe: Călin Gheorghe din Iași — DACIA 1100; Coajă Ion din com. Bodenți jud. Suceava — DACIA 1100; Țăran Dorian din Timișoara — DACIA 1100; Nițulescu Ecaterina din Focșani — SKODA S.100; Hasmșan Vasile din comuna Brezoi jud. Vîlcea — SKODA S.100; Somănescu Constantin din Timișoara — SKODA S.100 ș.a.

Vă reamintim că, la seriile speciale Loz în plic (6 lei), se pot cîștiga autoturisme DACIA 1100, SKODA S.100 și bani. La seriile obișnuite puteți obține cîștiguri în bani de 20.000 lei, 10.000 lei, 5.000 lei, 2.000 lei, 1.000 lei ș.a.

Oriunde vă aflați, jucați la Loz în plic.

PRONOEXPRES

CÎȘTIGURILE TRAGERII NR. 50 DIN 15 DECEMBRIE 1971:

Extragerea I: Cat. 2: 1 variantă 25% a 30.055 lei și 4 variante 10% a 12.022 lei; Cat. 3: 15,85 variante a 4.930 lei; Cat. 4: 33,30 a 2.040 lei; Cat. 5: 149,60 a 522 lei; Cat. 6: 4.628,30 a 40 lei.

Report categ. 1: 668.019 lei.

Extragerea a II-a: Cat. B: 12,55 variante a 6.615 lei; Cat. C: 47,35 a 1.753 lei; Cat. D: 2.264,20 a 60 lei; Cat. E: 139,30 a 200 lei; Cat. F: 3.106,30 a 40 lei.

Report Categ. A: 260.678 lei.

Rubrică redactată de LOTO-PRONOSPORT.

CAMPIONATUL EUROPEAN DE ŞAH PE ECHIPE

ROMÂNIA—BULGARIA 2-1 (5), DUPĂ PRIMA ZI

Jucătorii noştri au dominat runda

Iată, deci, că „patrulaterul" şahist de la Bucureşti, chemat să deseneze echipa calificată din zona a 5-a pentru finala Campionatului european, s-a transformat, pînă la urmă, într-un meci bilateral România — Bulgaria. Formaţia Suediei s-a declarat forfait încă din timpul cînd se purta corespondenţa pentru stabilirea amănuntelor organizatorice. Şahiştii austrieci au absentat fără vreun anunţ prealabil...

O întîlnire de şah România — Bulgaria şi, mai ales, la dublul meselor cît prevede turneul olimpic (şi cu două mai mult ca la Balcaniadă) este, totdeauna, interesantă, desfăşurîndu-se sub semnul tradiţiei, al ambiţiilor şi al unor rivalităţi vechi, care au început într-o vreme cînd echipierii de astăzi (mulţi posesori ai unor titluri de nobleţe şahistă), făceau parte din selecţionatele de juniori ale celor două ţări.

O primă surpriză am avut-o în momentul cînd jucătorii au luat loc la mese. Marele maestru internaţional Florin Gheorghiu figura la tabla a doua, Victor Ciocîltea fiind liderul echipei. Soluţia aceasta a fost determinată, după cum am aflat, de raţiuni tactice. Antrenorii Troianescu şi Tucă au vrut ca Victor Ciocîltea să nu joace cu Tringov, în faţa căruia are un veritabil complex; obţinînd, cu regularitate, în ultima vreme, rezultate negative. Spre cinstea lui, Florin Gheorghiu n-a ţinut la orgoliu, înţelegînd să se subordoneze intereselor colectivului. Marele nostru maestru a glumit, chiar, în stilul lui Flohr, spunînd: **„Dacă joc bine şi sînt într-o zi de inspiraţie, puteţi să-mi daţi orice adversar !..."**

Se pare că antrenorii s-au gîndit bine. Campionul nostru, cu negrele, a obţinut o remiză uşoară în faţa marelui maestru Milko Bobotov, utilizînd aceeaşi variantă din Indiana regelui (atacul Saemisch) cu care Bobby Fischer s-a apărat împotriva lui Florin Gheorghiu la Olimpiada de la Siegen.

Gheorghiu, cu albele, l-a parafrazat pe Petrosian într-un gambit al damei jucat de acesta în meciul cu Fischer, o partidă în care Tigran a fost pe punctul de a-l învinge pe Bobby. Tringov a intrat într-o poziţie pasivă, cedînd centrul, controlul cîmpurilor albe şi aflîndu-se, pe deasupra, într-o grea criză de timp. Marele maestru bulgar a pierdut o calitate. Într-un final fără speranţă, Tringov a depăşit timpul de gîndire.

Ungureanu n-a văzut un cîştig într-o mutare la Popov şi acum va trebui să muncească din greu pentru a-şi fructifica poziţia. Mititelu şi Neamţu au avantaj decisiv la întrerupere, Ghiţescu un pion mai puţin, dar cu contraşanse, Ghizdavu stă mai slab la Spasov.

Scorul este, aşadar, 2—1 (5) în favoarea formaţiei române. Astăzi de la ora 16, se joacă partidele întrerupte.

Valeriu CHIOSE

1. M. Bobotov — V. Ciocîltea ½—½
2. Fl. Gheorghiu — G. Tringov 1—0
3. I. Radulov — Th. Ghiţescu într.
4. Em. Ungureanu — L. Popov într.
5. P. Peev — C. Partos ½—½
6. Gh. Mititelu — N. Minev într.
7. L. Spasov — D. Ghizdavu într.
8. S. Neamţu — N. Radev într.

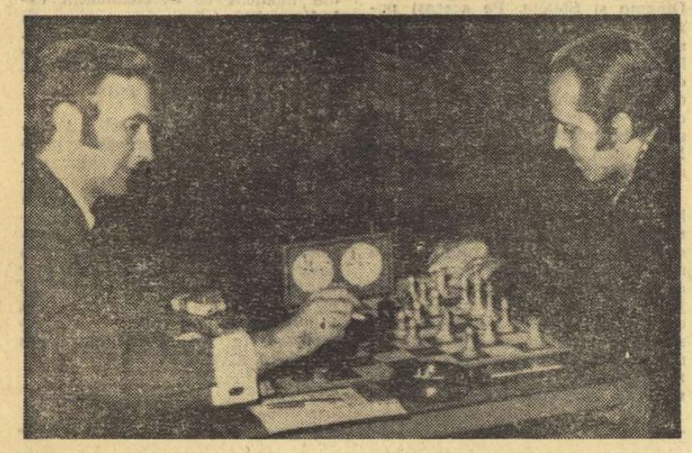

Fără să resimtă oboseala greului turneu de la Moscova, Florin Gheorghiu (dreapta) a jucat cu toată energia împotriva lui Gheorghi Tringov, înscriind primul punct pentru echipa română. Foto: TH. MACARSCHI

Incidente pe stadionul Maracana

RIO DE JANEIRO, 20 (Agerpres) — În turneul final al campionatului de fotbal al Braziliei echipa Atletico din Belo Horizonte a învins cu 1—0 (0—0) formaţia Botafogo. Unicul gol al partidei a fost înscris în minutul 62 de Dario. Meciul s-a disputat pe stadionul Maracana, în faţa a 50 000 de spectatori.

Ultimul sfert de oră al partidei a fost marcat de incidente între jucătorii celor două echipe, fapt care l-a determinat pe arbitrul Armando Marques să elimine 2 jucători ai echipei Botafogo, pe Carlos Alberto şi Jairzinho. În acest moment critic pentru echipa din Rio, antrenorul, fostul internaţional Nilton Santos, a intrat pe teren şi l-a brutalizat pe arbitru. Jocul a fost întrerupt timp de cîteva minute.

Comisia de fotbal a Confederaţiei braziliene a sporturilor va ancheta împrejurările în care s-au produs incidentele, urmînd să ia măsuri disciplinare.

TURNEUL DE HANDBAL DE LA BRATISLAVA

PRAGA, 20 (Agerpres). Turneul internaţional de handbal pentru juniori, desfăşurat la Bratislava, a fost cîştigat de echipa Ruda Hvezda Bratislava cu 8 p. Au urmat: 2. S.C. Leipzig — 7 p. 3. Lokomctiv Sofia — 7 p. 4. **Şcoala sportivă Bucureşti** — 4 p. 5. Tatran Presov — 4 p. 6. Union Tulin — 0 p.

Tinerii handbalişti bucureşteni au învins cu 8—7 echipa Tatran Presov şi cu 14—7 pe Union Tulin. Ei au pierdut la limită 5—6 meciul cu Ruda Hvezda.

TELEX • TELEX

Turneul internaţional masculin de handbal, desfăşurat la Schwerin, s-a încheiat cu victoria echipei iugoslaviei. În ultima zi a competiţiei, selecţionata iugoslavă a învins cu scorul de 16—11 (11—3) prima reprezentativă a R.D. Germane. Alte rezultate: Cehoslovacia — R. D. Germană (B) 11—10 (6—5); Ungaria — Danemarca 18—17 (8—10). Clasament final: 1. Iugoslavia 8 puncte (86—66); 2. R. D. Germană (A) 8 puncte (74—64); 3. Ungaria 6 puncte; 4. R.D. Germană (B) 4 puncte; 5. Cehoslovacia 4 puncte; 6. Danemarca 0 puncte.

■

Concursul internaţional de sărituri cu schiurile, desfăşurat pe trambulina staţiunii Strbske — Pleso (munţii Tatra), a fost cîştigat de sportivul cehoslovac Lidiak cu 225,1 puncte, urmat de Genki şi Szkoda. Cele mai lungi sărituri ale învingătorului au măsurat 101,5 m şi 100 m.

■

Sezonul de sărituri al schiorilor norvegieni a fost deschis cu un concurs desfăşurat la Marikollen. Primul loc a revenit lui Ingolf Mork, clasat pe primul loc în clasamentul F.I.S. al sezonului 1970—71. El a realizat sărituri de 76 şi 79 m. Pe locurile următoare au terminat Jo-Inge Björneby cu 72 şi 76,5 m şi fostul campion mondial Björn Wirkola cu 73 şi 75 m. Wirkola a fost handicapat de faptul că în timpul verii nu a făcut o pregătire specifică ci a jucat fotbal în formaţia Rosenborg din Trondheim, cu care a cîştigat şi campionatul şi Cupa Norvegiei.

■

Crosul internaţional de la Granollers (Spania) a revenit atletului englez Mike Tagg, cronometrat pe distanţa de 10 000 m cu timpul 28:56.8 El a fost urmat de compatriotul său Tuck — 29:00,6 şi belgianul Giselink — 29:23,2.

■

În ultimele două partide întrerupte, ale turneului internaţional de şah „Memorialul Alehin", campionul mondial Boris Spasski l-a învins pe Olafsson, iar Viktor Korcinoi a cîştigat la David Bronstein. Clasamentul final: 1—2. Anatoli Karpov şi Leonid Stein (ambii U.R.S.S.) — 11 puncte; 3. V. Smislov (U.R.S.S.) — 10½ puncte; 4—5. T. Petrosian şi V. Tukmakov (U.R.S.S.) — 10 puncte: 6—7. B. Spasski şi M. Tal (U.R.S.S.) — 9½ puncte; 8—10. R. Byrne (S.U.A.), D. Bronstein (U.R.S.S.), V. Hort (Cehoslovacia) — 9 puncte; 11. V. Korcinoi (U.R.S.S.) — 8½ puncte; 12—14. Fl. Gheorghiu (România), F. Olafsson (Islanda), V. Savon (U.R.S.S.) — 7½ puncte; 13—16, I. Balasov (U.R.S.S.), W. Uhlmann (R.D.G.) 6½ puncte; 17. B. Parma (Iugoslavia) — 6 puncte; 18, L. Lengyel (Ungaria) — 4½ puncte.

■

Cea de-a 3-a ediţie a Cupei de fotbal a ţărilor maghrebine a revenit în acest an echipei algeriene Mouloudjia care a întrecut în finală cu scorul de 1—0 formaţia oraşului Tunis.

■

Echipa cehoslovacă de hochei pe gheaţă H. C. Litvinov aflată în turneu în Belgia, a învins selecţionata oraşului Bruxelles cu scorul de 8—7 (3—4, 3—2, 2—1).

■

Prima reprezentativă de hochei pe gheaţă a Suediei a întîlnit la Vasteras selecţionata secundă a U.R.S.S. pe care a întrecut-o cu scorul de 5—3 (1—2, 2—1, 2—0). Echipa de juniori a U.R.S.S. a învins cu scorul de 5—2 formaţia similară a Suediei.

■

Selecţionata de fotbal a Cehoslovaciei şi-a continuat turneul în America de Sud jucînd la Caracas cu formaţia Deportivo. Partida s-a încheiat cu scorul de 4—2 (2—1) în favoarea fotbaliştilor cehoslovaci. Golurile oaspeţilor au fost marcate de Nehoda (3) şi Capkovici.

■

Proba de simplu bărbaţi din cadrul turneului internaţional de tenis de la Southport, a fost cîştigată de australianul Mal Anderson (36 ani), care a dispus în finală cu 2—6, 6—0, 6—3, 6—2 de compatriotul său G. Masters. La feminin Evonne Goolagong a învins-o în finală cu 6—1, 6—1 pe americana Schallau.

O RAMPĂ DE LANSARE

Numărul mare al schiorilor de valoare apropiată care vizează astăzi primele locuri, face ca tot mai rar să apară nume noi printre cîştigătorii curselor clasice. Drumul spre vîrful piramidei se dovedeşte astfel tot mai lent, cerînd nu numai talent dar şi o lungă ucenicie. Şi totuşi, din cînd în cînd un schior sau o schioară se abate de la regulă şi iese dintr-o dată din anonimat cîştigînd o cursă clasică. Aceste apariţii sînt fără îndoială, excepţii, dar totodată ele anunţă campioni de excepţie.

Staţiunea franceză Val d'Isère, patria lui Jean-Claude Killy şi a surorilor Goitschel, înscrisă în programul marilor competiţii internaţionale cu o întrecere clasică, sub numele de „Criteriul primei zăpezi", a devenit o tradiţională rampă de lansare a noilor vedete. Semnalul l-a dat, cu zece ani în urmă, chiar Killy, pe atunci un tînăr „nărăvaş" care străbătea ca trăznetul 20—30 de porţi şi exploda apoi în căzături spectaculoase. În decembrie 1961, luînd startul, cu numărul 39, în acest „criteriu al primei zăpezi", Killy a terminat victorios cursa de slalom uriaş. Avea doar 17 ani şi începea o carieră pe care J.O. de la Grenoble aveau să o încununeze de trei ori cu aur.

Cine a urmat pe rampa de lansare a „Criteriului primei zăpezi"? În 1968, Françoise Macchi (17 ani), cîştigătoare de slalom uriaş. Wiltrul Drexel, (18 ani), cîştigătoarea „specialului" şi „combinatei" şi Henri Duvillard (21 ani), cîştigătorul coborîrii. Dacă 1968, an olimpic, a fost foarte bogat numeric, 1969 a relevat un supercampion: Gustavo Thoeni (19 ani), care un sezon mai tîrziu (70—'71) va cuceri Cupa mondială.

Anul trecut, la Val d'Isère nu a mai apărut un nume nou, dar în acest decembrie febril în care se credea că doar marii consacraţi mai pot fi victorioşi, tot aici a explodat o mare surpriză: Erik Haker *(Norvegia). Acest schior atletic (1,78 m, 73 kg) care vine din patria fondului şi a săriturilor nu era chiar un necunoscut, fiindcă reuşise în campionatele mondiale de la Val Gardena (1970) să ocupe un loc 10 la slalom uriaş. Punctajul F.I.S. pentru grupa a II-a de tragere la sorţi şi l-a făcut însă anul trecut în întreceri secundare şi nimeni nu aştepta să vadă apărînd acum din nord un al doilea Stein Eriksen. Erik Haker, care va împlini în martie 20 de ani, s-a urcat însă astă vară pe o motocicletă şi parcurgînd cîteva mii de kilometri a ajuns, plin de praf, la poalele Alpilor. Din gheţar în gheţar, el şi-a continuat călătoria năstruşnică, desăvîrşindu-şi pregătirea temeinică pentru acest sezon olimpic. De altfel, se pare că acest antrenament de vară este secretul rampei de lansare de la Val d'Isère, căci programat în decembrie, el dă posibilitatea să se remarce celor care au fost mai harnici în sezoanele în care zăpada trebuie căutată la mare altitudine, sau pe alte meridiane. Victoria de la începutul sezonului le adaugă apoi aripile încrederii în forţele lor, fără de care nu sînt posibile marile reuşite.*

Gh. EPURAN

PROMISIUNILE ATLEŢILOR NOŞTRI

(Urmare din pag. 1)

ple, în aşa fel ca valoarea lor să le dea dreptul la ora J.O. să se numere printre cei care aspiră cu şanse la întîietate.

În atletism, sport exclusiv al cifrelor, obiectivele de performanţă au totdeauna o pondere deosebită şi, tocmai de aceea, pot fi apreciate cu mai multă uşurinţă. Am răsfoit recent planurile de pregătire ale atleţilor pentru anul 1972, planuri care cuprind fireşte, obiectivele propuse a fi realizate la Jocurile Olimpice. Nu vom discuta despre ceea ce şi-a propus fiecare colectiv „atlet-antrenor" ca pregătire de acum şi pînă la München, nici despre numărul de concursuri (mult mai numeroase decît în 1970 sau în 1969), nici despre mijloacele şi metodele care vor fi utilizate în cadrul acestei pregătiri. Pentru astăzi ne-am propus să ne oprim doar asupra obiectivelor de performanţă. Sînt în general, după cum veţi vedea, cîteva cifre cu o valoare extrem de ridicată, pe care însă atleţii noştri sînt absolut hotăriţi să le ducă la îndeplinire. Nu le va fi cîtuşi de puţin uşor, dar, aşa cum gîndeşte fiecare dintre ei, nu le va fi nici imposibil!

Deci să dăm cuvîntul... speranţelor!

Carol Corbu 17,30 m la triplu, **Cornelia Popescu** 1,90 m la înălţime, **Argentina Menis** 62,00 m la disc, **Lia Manoliu** 61,00 m la disc, **Olimpia Cataramă** 60,00 m la disc, **Carmen Ionescu** 63,00 m la disc, **Ileana Silai** 1:59,6 pe 800 m, **Rafira Fiţa** 2:03,0 pe 800 m, **Valeria Bufanu** 12,8 pe 100 mg, **Mariana Goth** 11,3 pe 100 m, **Viorica Viscopoleanu** 6,60 m la lungime, **Gheorghe Cefan** 8:27,0 pe 3000 m obstacole, **Vasile Bogdan** 8100 p la decatlon, **Csaba Dosa** 2.24 m la înălţime, **Ana Sălăgean** şi **Valentina Cioltan** 17,50 m la greutate, **Mihaela Peneş** şi **Marion Becker** 60,00 m la suliţă.

Cu unele excepţii, obiectivele olimpice ale atleţilor noştri întrec copios rezultatele lor cele mai bune de pînă acum şi la multe probe sînt net superioare actualelor recorduri republicane. Desigur că „saltul" cel mai mare este cel propus a fi atins de tînăra Carmen Ionescu (anul acesta 57.10 m la aruncarea discului). Atunci cînd antrenorul federal Gheorghe Zîmbreşteanu i-a atras atenţia atletei asupra „tăriei" obiectivului fixat, Carmen Ionescu n-a cedat nici măcar un... centimetru, spunînd că-şi cunoaşte, de pe acum, posibilităţile, că ştie perfect la ce muncă se va supune pentru a putea îndeplini o asemenea performanţă şi că este absolut decisă să nu precupeţească nici un sacrificiu, nici un efort, oricît de mare, pentru a o realiza! La o asemenea poziţie, noi ce-am mai avea de adăugat în afară de... urarea de succes!

În orice caz pînă una alta, din cele 38 de probe olimpice, singura la care ţara noastră va putea înscrie în baza standardurilor oficiale de participare, numărul maxim de trei concurenţi, admis prin regulament, este aruncarea discului femei! Ba mai mult, iată că la această probă... patru atlete îşi dispută, de pe acum, dreptul de a evolua la J.O. Ceea ce, orice am spune, nu va fi decît în folosul lor şi al atletismului nostru.

În afara atleţilor din actualul lot olimpic, mai sînt încă numeroşi tineri care vizează şi ei participarea la J.O. Este vorba de elevii care şi-au propus să obţină în 1972 cel de al cincilea cerc olimpic. Iată cîteva dintre obiectivele acestora: **Cornel Anton** 5,10 m la prăjină, **Radu Gavrilaş** 7500 p la decatlon **Marin Iordan** 18.00 m la greutate, **Constantin Cîrstea** 2.13 m la înălţime, **Roxana Vulescu** 1,80 m la înălţime, **Liliana Leau** 54,5 pe 400 m, **Eva Zörgö** 56.00 m la suliţă, **Gheorghe Ghipu** 1:49,0 pe 800 m. În comparaţie cu obiectivele seniorilor, ele par mai puţin spectaculoase, dar să nu uităm totuşi, că este vorba de nişte juniori.

ILEANA SILAI

În ceea ce-i priveşte pe antrenori, iată cîteva obiective ale oamenilor care vor clădi performanţele olimpice. **Baruch Elias** vizează cu elevii săi două medalii dintr-un metal cît mai strălucitor, la triplu (Carol Corbu) şi la înălţime (Cornelia Popescu). În plus, aşteaptă şi un record mondial sau chiar două. Întrebarea este cui îi va reveni primul, lui Carol sau Corneliei? **Ion Söter,** de trei olimpiade antrenorul nostru cu cele mai mari succese la J.O. (două medalii de aur cu Iolanda Balaş, una cu Viorica Viscopoleanu), aşteaptă, cu încredere, şi cum o medalie, dacă va izbuti ca Viorica să revină la forma ei din 1968!; **Gheorghe Biro** este consecvent ambitios în a crede că '72 îi va prilejui lui şi elevei sale Ileana Silai, afirmarea de mult dorită; **Eveline Ghimpu** luptă, de pe acum, pentru a-i întări moralul Valeriei Bufanu pentru marile confruntări la care urmează să participe iar. **Dan Serafim** pregăteşte o mare lovitură care se numeşte... Mihaela Peneş.

Precum se vede, optimismul nu lipseşte nici atleţilor şi nici antrenorilor. Cum unii dintre ei au dovedit şi cu alte prilejuri că ştiu să se ţină de cuvînt, nu ne rămîne decît să aşteptăm cu încredere să vedem traducerea în viaţă a obiectivelor propuse de ei!

NORME STABILITE DE F.R.A. PENTRU PARTICIPAREA LA J.O. DE LA MÜNCHEN

BĂRBAŢI: **100 m** — 10,2, **200 m** — 20,7, **400 m** — 46,1, **800 m** — 1:47.0, **1 500 m** — 3:40,0, **5 000 m** — 13:45,0, **10 000 m** — 28:40,0, **3000 m obstacole** — 8:30.0, **110 mg** — 13,7, **400 mg** — 50,2, **4x100 m** — 39,5, **4x400 m** — 3:06,0, **20 km marş** — 1.30:00,0, **50 km. marş** — 4.22:00,0, **maraton** — 2.18:00,0, **lungime** — 7,95 m, **triplu** — 16.60 m, **înălţime** — 2,17 m, **prăjină** — 5,20 m, **greutate** — 19,00 m, **disc** — 62,00 m, **ciocan** — 69,00 m, **suliţă** — 82,00 m, **decatlon** — 7900 p.

FEMEI: **100 m** — 11,4, **200 m** — 23,4, **400 m** — 53,3, **800 m** — 2:03,5, **1500 m** — 4:17.0, **100 mg** — 13.3, **4x100 m** — 44,8, **4x400 m** — 3:36,0, **lungime** — 6,45 m, **înălţime** — 1.81 m, **greutate** — 17,30 m, **disc** — 59,00 m, **suliţă** — 58,00 m, **pentatlon** — 4900 p.

Notă: pentru cursele de maraton şi 50 km marş normele se cer a fi realizate o singură dată în 1972, pînă la data de 6 august. La celelalte probe, normele vor trebui realizate de două ori în cursul sezonului de concursuri ale anului viitor, a doua oară — obligatoriu — în perioada 10 iunie — 6 august.

sportul în lume

CAMPIONATUL MONDIAL DE HANDBAL FEMININ

ÎNTR-O EDIŢIE EXTREM DE ECHILIBRATĂ ECHIPA ROMÂNIEI A RATAT UN LOC MAI BUN

—primele concluzii şi declaraţii după încheierea competiţiei—

ZEIST, 20 (prin telefon de la trimisul nostru special).

Încheiată cu victoria, pe deplin meritată, şi în mare măsură scontată, a reprezentativei R. D. Germane, această a IV-a ediţie a Campionatului mondial feminin de handbal a constituit, prin întreaga sa desfăşurare, o interesantă şi inedită experienţă competiţională pentru toate echipele participante. Şi aceasta deoarece handbalul feminin a reintrat în circuitul marilor întreceri internaţionale după o absenţă de mai bine de 6 ani, ceea ce — fără îndoială — a reprezentat un element nou, cu implicaţii serioase de ordin psihologic, cu inovaţii pe tărîm tactic, cu surprize în direcţia creşterii valorice a unor selecţionate naţionale. Chiar dacă în acest interval de timp s-au organizat mari turnee internaţionale, totuşi prin caracterul lor amical, sau în ultimele 12—14 luni chiar de verificare, aceste competiţii n-au putut nici să ajute la acomodarea cu aprigă dispută terminată duminică în eleganta Rijhnehal din Arnheim şi nici să creeze o imagine corectă asupra raportului de forţe existent în handbalul feminin mondial.

În acest sens, **prima concluzie care s-a impus tuturor celor prezenţi la C.M. a fost că în acest sport s-a realizat o spectaculoasă creştere valorică,** fapt care a determinat **apariţia unui sensibil echilibru de forţe.** Înainte de începerea întrecerii, marea majoritate a tehnicienilor au pronosticat, fără să ezite măcar o clipă, că în finală se vor întîlni reprezentativele R. D. Germane şi Ungariei. Pronosticul a fost infirmat. Pe de altă parte, toţi am crezut că acest campionat mondial va fi, cum se spune în mod curent, un „galop de sănătate" pentru redutabila echipă a R. D. Germane. Şi un astfel de pronostic a fost infirmat, excelentele handbaliste din formaţia antrenată de Hans Becker fiind obligate să depună mari eforturi, să forţeze victoria, să etaleze întregul lor bagaj de cunoştinţe tehnice şi tactice pentru a termina învingătoare. Cu alte cuvinte, am asistat la o ediţie echilibrată, care a dovedit că nu numai în vîrful piramidei, dar — în general — în întregul handbal feminin, raportul de forţe s-a micşorat, ceea ce deschide frumoase perspective următoarelor competiţii internaţionale.

Cum s-au comportat handbalistele noastre în această disputată întrecere? Ele s-au prezentat bine pregătite la toate capitolele, mai puţin la cel psihic, carenţă ce a facilitat apariţia unor perioade, mai scurte sau mai lungi, de cădere morală, de pierdere a curajului în joc, de scădere a ritmului. Reprezentativa României a evoluat bine în cadrul acestui campionat mondial şi avem convingerea că, excluzînd momentele subite de paralizie a voinţei, ar fi putut să ocupe un loc superior în clasamentul final. A oprit-o însă propria-i slăbiciune, precum şi neşansa ca Simona Arghir, principala realizatoare a echipei, să nu fie în formă la nici unul din meciurile disputate în cadrul C.M.

Iată ce ne-a declarat, imediat după meciul cu Ungaria, antrenorul federal **Gabriel Zugrăvescu: „Jucătoarele nu mai sînt obişnuite cu meciurile de mare miză ale unui campionat mondial. Evoluţia lor — şi mă refer la toate echipele — a purtat amprenta emoţiei. Socotesc că reprezentativa noastră, cu toate indisponibilităţile şi dificultăţile cauzate de gripă în timpul pregătirii, s-a prezentat onorabil, realizînd un salt de două locuri faţă de ediţia precedentă. Cu mai multă maturitate şi stăpînire de sine, handbalistele noastre ar fi putut cuceri locul III sau chiar II. Partida cu selecţionata Ungariei a fost pierdută din teama... de a nu pierde. Dacă jucătoarele s-ar fi putut stăpîni şi ar fi continuat să joace pe direcţia porţii, angajînd mereu pivoţii, am fi cîştigat sigur. Din echipa română cel mai bine s-a comportat, de-a lungul întregului campionat mondial, Doina Băicoianu".** Sugestivă ni se pare şi opinia lui **Marjan Flander,** delegatul Comisiei tehnice a F.I.H. la jocul pentru locurile III—IV: **„România a avut o mare neşansă. Echipa a jucat bine, a dominat majoritatea timpului, impunîndu-se net în faţa formaţiei Ungariei. Surprinzător, însă, a pierdut totul în 10 minute. A fost, deci, un meci al nervilor, specific marilor competiţii. În general, dacă mă întrebaţi care selecţionată a fost mai bună în acest campionat mondial, atunci vă pot spune că primele patru clasate, cărora le-aş adăuga reprezentativa U.R.S.S., eliminată în preliminarii de România, sînt de forţe egale. Toate pot fi campioane mondiale. Depinde doar de forma din ziua aceea sau de puterea fiecărei echipe de a-şi estompa emoţia."**

Sînt două păreri care în fond exprimă bine, de pe poziţii diferite, aproximativ aceleaşi lucruri. Cunoscîndu-le, deci, se impune ca, în viitor, să se facă eforturi judicios dirijate pentru ca handbalul nostru feminin să-şi valorifice mai real valoarea în arena internaţională.

Hristache NAUM

BOXERI ROMÂNI PESTE HOTARE

TÜREI, ÎNVINGĂTOR LA HAVANA

„Turneul prieteniei", care a reunit la Havana tineri pugilişti din Bulgaria, România, U.R.S.S., R.D. Germană, Polonia, Ungaria şi Cuba, a luat sfîrşit. Dintre pugiliştii români, cel mai bine s-a comportat Alexandru Türei, învingător la cat. muscă. În finală, A. Türei l-a învins la puncte pe Vladislav Zasipka (U.R.S.S.). Pugilistul român a boxat excelent în prima repriză, cînd a acumulat puncte datorită eficacităţii directei de stînga. El a dominat şi în repriza secundă, iar în ultima a rezistat atacurilor partenerului său, reuşind ca în ultimul minut al luptei să trimită cîteva lovituri clare. La celelalte categorii, pe primul loc s-au clasat: Eduard Dubovski (Polonia), Marcial Torrizo (Cuba), Isidor Alvarez (Cuba), Vladimir Pomarov (U.R.S.S.), Vladimir Kolev (Bulgaria), Emilio Correa (Cuba), Viaceslav Lemeşev (U.R.S.S.), Gilberto Carillo (Cuba), Teofilo Stevenson (Cuba).

6 FINALIŞTI LA DINAMOVIADĂ

Pugiliştii români continuă să se mentină printre protagoniştii „Dinamoviadei" de box care se desfăşoară la Wroclaw. Sase dintre reprezentanţii clubului Dinamo Bucureşti s-au calificat în finale. La cat. semimuscă, **Ştefan Boboc** a dispus la puncte de maghiarul Zivika.. O bună impresie a lăsat şi **Eugen Gorea** (pană) care l-a eliminat pe polonezul Gumovski. Un alt boxer român, calificat în finală, **Calistrat Cuţov** (uşoară) a cîştigat la puncte meciul cu Batmonhom (R.P. Mongolă). În limitele categoriei mijlocie mică **Dumitru Mihalcea** l-a învins pe Alekseev (U.R.S.S.), iar la categoria mijlocie **Ion Gyorfi** a cîştigat în faţa lui Hebel (Polonia).

TURNEUL STRANDJATA

SOFIA, 20 (prin telefon, de la corespondentul nostru). — În capitala Bulgariei a început cea de a 22-a ediţie a turneului internaţional de box, dotat cu „Cupa Strandjata". La actuala ediţie participă 55 de pugilişti bulgari, 4 din România şi cîte 5 din U.R.S.S. şi R.D.G., cifră record în istoria competiţiei. În prima zi a turneului, trei boxeri români au debutat cu succes. La categoria muscă, **Vasile Drăgan** l-a învins prin k.o. în primul rund pe Dimităr Nikolov (Plovdiv). Uşorul **Cornel Hoduţ** a dispus prin abandon, în repriza secundă, de Ivan Makdradjiiski (T.S.K. Sofia). Tot prin abandon, în prima repriză, a cîştigat semigreul **Mişu Banu,** la J. Djurelov (Iambol). **Gheorghe Chivăr** a pierdut la puncte, cu 4—1, în faţa tînărului bulgar T. Nikolov. Întrecerile continuă.

Toma HRISTOV

BREVIAR OLIMPIC

● LA Sapporo, ca şi în întrecerile pentru campionatul Europei, care vor precede J.O., boberii vor trebui să respecte noile reguli stabilite de F.I.B.T. Acestea interzic încălzirea patinelor bobului înaintea startului prin frecarea cu diferite substanţe (solide, lichide sau gazoase) pentru a li se mări randamentul. Va fi admisă doar şlefuirea patinelor cu „glasspapier".

● ANTICIPÎND lupta strînsă pentru primele locuri, F.I.B.T. a mai stabilit ca la întrecerile boberilor în cazul în care, după patru manşe, va exista o egalitate perfectă de timp, departajarea să se facă după **timpul impingerilor la start,** timp care se înregistrează la capătul primilor 30 de metri. Se pare însă că pîrtia de la Sapporo este suficient de tehnică pentru a nu se ajunge la această ultimă soluţie pentru desemnarea campionilor olimpici.

● BIATLONIŞTII sovietici vor fi şi la Sapporo în primele rînduri ale bătăliei pentru medalii. Interesant ni se pare faptul că printre protagonişti vor figura doi dintre „veteranii" acestei tinere discipline a schiului, foşti campioni mondiali Viktor Momatov şi Aleksandr Tihonov. La primul concurs de selecţie — disputat de curînd la Novosibirsk — Momatov s-a clasat pe primul loc, iar Tihonov pe al treilea, doar Ghenadi Kovalev intercalîndu-se între cei doi cunoscuţi campioni.

● LA Jocurile Olimpice de iarnă de la Sapporo, S.U.A. va fi reprezentată de o delegaţie de 163 de persoane (123 de sportivi şi 40 de oficiali). Din echipa de patinaj artistic fac parte Janet Lynn, Ann Henning, Diane Holum, John Mish Petkevitch, Ken Shelley etc. Printre schioare, în probele alpine, se numără şi surorile Cochran. S.U.A. va fi reprezentată, de asemenea, la bob, hochei pe gheaţă, biatlon, săniuţe, patinaj viteză, iar schiorii americani vor lua parte şi la probele de fond.

● ÎN apropierea imediată a turnului de televiziune din München, a apărut de curînd un stîlp cu reflectoare foarte puternice. El este primul din seria celor care vor fi montaţi pentru iluminarea stadionului olimpic. Se consideră că realizarea reprezintă un superlativ, reflectoarele fiind prevăzute cu lămpi halogene, perfecţionate în R.F.G. şi numite „powerstarts". Fiecare bec halogen răspîndeşte o lumină egală cu 18 becuri obişnuite de 1000 waţi. Cum în jurul stadionului urmează să fie instalate 550 de asemenea surse luminoase, se vor asigura condiţii excepţionale manifestaţiilor programate în nocturnă. De această lumină „a giorno" nu vor profita numai sportivii, ci şi fotoreporterii, camerele de filmat şi de televiziune, care nu vor mai avea nevoie de surse suplimentare, şi deci — în ultimă instanţă — milioanele de telespectatori interesaţi de competiţiile olimpice.

● ZĂPADA de la Sapporo — aşa cum am mai arătat — va pune probleme deosebite de cerut atît schiorilor alpini cît şi fondiştilor. Pentru a înlătura orice surpriză, unele echipe au luat măsuri speciale şi dacă francezii au mers pînă la a reproduce chimic zăpada de la Sapporo în Alpi, pentru experienţe, suedezii au făcut apel la cei mai mari specialişti în acelaşi scop. Aceştia nu-şi vor limita activitatea doar la perioada preolimpică, ci vor însoţi delegaţia Suediei la J.O., urmînd a găsi la faţa locului cele mai eficace soluţii.

Pînă a vedea întreceri olimpice pe teritoriul Canadei, iubitorii de sport din această ţară îşi urmăresc cu pasiune campionii care vor reprezenta „frunza de arţar" în cele mai apropiate olimpiade. Iat-o pe Karen Magnussen cunoscuta patinatoare canadiană, surprinsă în timpul unui test ergometic, înaintea antrenamentului de fiecare zi, la Vancouver.

Foto: ASSOCIATED PRESS

SCRISOARE DIN CANADA

DUPĂ MÜNCHEN VA URMA MONTREALUL

„Cine se scoală de dimineaţă, departe ajunge!" Iată proverbul care animă activităţile comitetului de organizare a Jocurilor Olimpice de la Montreal, sub conducerea dinamicului primar Jean Drapeau, acela care a reuşit să aducă Olimpiada pentru prima dată pe pămînt canadian. Şi pentru a face din acest eveniment o manifestare grandioasă, unică în genul ei, un comitet şi o echipă de 60 de specialişti şi tehnicieni lucrează de zor la alcătuirea acestui program.

Nucleul comitetului de organizare a fost întocmit încă din martie 1971 şi lui îi revine sarcina rezolvării problemelor de ordin administrativ şi organizatoric. Printre sarcinile acestui comitet cităm: 1. Identificarea problemelor şi soluţiilor posibile pe baza ediţiilor anterioare ale Jocurilor; 2. Analiză la faţa locului a acestor probleme de către echipe de specialişti; 3. Alcătuirea primelor elemente şi mecanisme de planificare; 4. Verificarea primelor concluzii şi revizuirea lipsurilor constatate.

În vederea construirii stadionului olimpic, echipe de specialişti au efectuat cercetări în Statele Unite, Mexic şi în Europa. În raportul supus Comitetului Internaţional Olimpic, primit şi aprobat cu multă căldură şi entuziasm, primarul Montrealului a dezvăluit planurile, indicînd realizările efectuate pînă în prezent şi pregătirile viitoare.

Activităţile efectuate pînă azi au fost, în mod special, cele de observaţie. În acest scop, echipe de specialişti au observat competiţiile mondiale importante desfăşurate în 1971 în America Latină şi în Europa. Paralel cu aceste activităţi, specialişti canadieni de renume mondial au efectuat o anchetă la München şi raportul lor a fost supus comitetului de organizare a Jocurilor.

Printre activităţile speciale legate de desfăşurarea Olimpiadei, Montreal vrea să organizeze întîlnirea de atletism din 1975 Europa—America care a mai avut loc aici în cadrul expoziţiei mondiale din 1967. Cei ce au avut ocazia de a vizita „Expo '67", sînt convinşi că „echipa lui Drapeau" va pregăti ceva grandios, unic!

DEREK FABIAN
Montreal, decembrie

Redacţia şi administraţia: Bucureşti, str. Vasile Conta nr. 16; telefoane: centrală 11.10.05, secţia corespondenţi 11.51.09, interurban 72 şi 286; telex: sportrom buc. 180. Tiparul „I. P. Informaţia". Bucureşti 40368

PROLETARI DIN TOATE ȚĂRILE, UNIȚI-VĂ!

Sportul

ZIAR AL CONSILIULUI NAȚIONAL PENTRU EDUCAȚIE FIZICĂ ȘI SPORT

ANUL XXVII — Nr. 6914 | 4 PAGINI 30 BANI | Miercuri 22 decembrie 1971

LA SFÎRȘITUL UNUI AN CU MULTE ȘI DIFICILE CONFRUNTĂRI,
NOUA ECHIPĂ MASCULINĂ DE HANDBAL ÎNCEPE SĂ CAPETE PERSONALITATE

În clipa cînd, duminică 12 decembrie, în modernul Palat al sporturilor din Bratislava, arbitrii maghiari A. Marki și L. Keszthely au anunțat sfîrșitul jocului dintre reprezentativele masculine de handbal ale Cehoslovaciei și României, se consemna — în același timp — și încheierea sezonului competițional pentru handbaliștii români. Un sezon bogat în întreceri, cu multe și interesante confruntări, marcat în plus de unele profunde schimbări în structura selecționatei noastre naționale, care reprezintă, în mod absolut justificat, una din speranțele olimpice ale mișcării noastre sportive.

Punînd punct unui an atît de plin în semnificații, cu învățăminte dintre cele mai interesante și, mai ales, ajungînd la finele sezonului ce precede Jocurile Olimpice de la München, unde handbaliștii români, campioni ai lumii, au o misiune dintre cele mai dificile, este normal să ne oprim nu o singură clipă, ci mai multe și să privim retrospectiv activitatea lor, pentru a vedea dacă drumul pe care-l parcurge echipa noastră masculină de handbal este judicios ales și dacă la capătul lui se întrevede posibilitatea cuceririi uneia din cele trei serii de medalii puse în joc.

ORIZONT OLIMPIC

Excelent desprins din „cleștele" lui Schmid și Wehnert, Liviu Bota s-a avîntat în plonjon spre poartă și va înscrie un gol în meciul România — R.F.G. Numai că asemenea situații au devenit cam rare...

Foto: N. DRAGOȘ

PLAFONUL REZULTATELOR A SCĂZUT

Chiar pentru un observator mai puțin avizat, prima dintre concluzii, atunci cînd analizează anul competițional 1971, este aceea că în comparație cu anul precedent, reprezentativa masculină de handbal a României a coborît cu o treaptă, cedînd primul loc și supremația în lume. De unde, în anul 1970, handbaliștii români au cîștigat în serie: Campionatul mondial, „Trofeul Carpați" și marele turneu organizat de federația de specialitate din R. D. Germană, ceea ce însumează primul loc în toate marile competiții ale calendarului competițional internațional, în acest an echipa română s-a clasat pe locul IV la „Trofeul Iugoslavia", pe locul II la „Trofeul Carpați" și tot pe locul II la „Cupa Mondială", lăsînd — este drept la mare luptă — primul loc selecționatei Iugoslaviei, evident cea mai bună în 1971.

Privite din acest unghi, strict al rezultatelor, lucrurile s-ar părea că nu sînt de natură să mulțumească. Este drept că în unele din aceste mari întreceri nu adversarii noștri au fost aceia care au cucerit victoria, ci handbaliștii români au fost cei ce au lăsat-o să le scape printre degete. Să ne amintim, în acest sens, numai finalul dramatic al „Cupei Mondiale" în care, efec-

Călin ANTONESCU

(Continuare în pag. a 3-a)

Concluziile care se impun la încheierea acestui an de activitate a echipei masculine de handbal a țării nu sînt nici îngrijorătoare și nici complicate. Lunile care au mai rămas pînă la Jocurile Olimpice devin însă hotărîtoare și, din acest motiv, ele trebuie folosite rațional, cu calm, fără precipitare. Sînt de urmărit — după opinia noastră — doar cîteva lucruri importante:

• Este necesar, înainte de orice, să crească responsabilitatea fiecărui membru al lotului și pe acest fond toți jucătorii să subordoneze pregătirilor toate preocupările lor;

• capacitatea fizică a echipei, forța generală cu care ea se poate angaja în asprele bătălii sportive care o așteaptă, trebuie să crească, însă în mod treptat, folosindu-se bine antrenamentele la altitudine care sînt prevăzute în perioada următoare;

• lotul masculin de handbal are, în același timp, nevoie de condiții de lucru dintre cele mai bune, pentru ca starea de supraexcitare nervoasă, sau de oboseală psihică a unora dintre jucători (**Kicsid, Gruia, Penu, Samungi, Cosma, Gunesch**) să nu se accentueze;

Dacă în aceste direcții nu apar fisuri și, mai ales, dacă cei doi antrenori știu să mobilizeze echipa, de ale cărei posibilități nu este cazul să ne îndoim, atunci este aproape cert că putem conta pe o foarte bună comportare a handbaliștilor români la J.O.

AZI, LA BRAȘOV

STEAGUL ROȘU—RAPID, ULTIMUL MECI AL SEZONULUI

Vă mai amintiți această fază? Ea se petrecea în minutul 38 al ultimului meci Rapid — Steagul roșu, desfășurat pe stadionul Republicii la 5 iunie. În acel minut, Ivăncescu transforma o lovitură de la 11 metri și brașovenii (da, da, nu vă mirați) conduceau cu 3—0! — cîștigînd în cele din urmă cu 3—1. Ce va fi azi, la Brașov?

Foto: DRAGOȘ NEAGU

Moment festiv în orașul de la poalele Tîmpei, care găzduiește azi — în prag de iarnă — ultimul meci oficial al anului fotbalistic 1971. Evenimentul e prilejuit de un meci deosebit de atractiv: *Steagul roșu-Rapid*. Tradiția rivalității sportive dintre cele două echipe, și importanța pe care jocul o are în momentul de față, prin poziția celor două formații în clasamentul diviziei A, fac ca partida să trezească un interes deosebit pe meleagurile brașovene.

Corespondentul nostru județean, Carol Gruia, care a urmărit pregătirile Steagului roșu, ne-a transmis că fotbaliștii brașoveni s-au antrenat intens în cele 10 zile care au trecut de la ultimul lor joc, în ciuda faptului că echipa nu a găsit nici un partener pentru partide de verificare. Dar Steagul roșu s-a pregătit zilnic „în familie" și jucătorii săi sînt hotărîți să nu precupețească nici un efort pentru a obține prețioasa victorie care ar situa echipa lor pe locul V la încheierea turului. Aceasta ar fi, într-adevăr, o frumoasă performanță pentru Steagul roșu și pentru noul ei antrenor principal, Nicolae Proca. Dar și Rapidul dorește să mențină contactul cu plutonul fruntaș. În cazul unei victorii, giuleștenii ar acumula 18 puncte, la fel cu Universitatea Cluj și F. C. Argeș, echipe ce ocupă în prezent locurile III și IV, la un punct de Sport Club Bacău și la patru de U.T.A. Conștienți de misiunea dificilă pe care o au azi, la Brașov, după meciul de duminică rapidiștii au pus un accent deosebit pe odihnă și recuperare. Luni după-amiază, ei au plecat cu trenul la Brașov, pentru a se acomoda cu condițiile de acolo. Apropo de condiții: ieri, la ora convorbirii noastre telefonice, la Brașov ningea.

Meciul se va disputa pe stadionul Tineretului, de la ora 13,30, și va fi condus la centru de către gălățeanul Vasile Liga. În deschidere, de la ora 11,30, se întîlnesc echipele de tineret

C. ALEXE

MECIUL AMICAL DE FOTBAL ROMÂNIA—AUSTRIA LA 3 SEPTEMBRIE 1972

Aseară Biroul F.R.F. a ținut ultima sa ședință din acest an, cu care prilej au fost rezolvate cîteva lucrări curente.

• Turneul echipei **F. C. Argeș Pitești** în Iran (trei jocuri între 22 februarie și 4 martie) a fost aprobat.

• Propunerea federației austriece pentru perfectarea unui joc amical în toamna anului viitor a fost acceptată și a fost solicitată data de 3 septembrie. Meciul va avea loc la București.

• La sugestia unor antrenori, s-a hotărît ca sezonul competițional de primăvară să înceapă la 5 martie (și nu 27 februarie cum se preconiza) cu 16-imile Cupei; optimile acestei competiții vor avea loc la 15 martie, iar finala este prevăzută la începutul lunii iulie. În ce privește data reluării campionatului, ea a rămas 12 martie, etapele următoare fiind prevăzute la 19 și 26 martie.

IDEI NOI, VIABILE, ÎN ORGANIZAREA VIITOAREI EDIȚII A „CUPEI DIANA"

Echipele asociațiilor sportive Dacia, Suveica și Confecția, — primele trei clasate în finala de tir cu arcul, din cadrul „Cupei Diana"

Foto: ALEXANDRU VENA

S-au consumat cele patru finale ale întrecerilor incluse în cadrul „Cupei Diana": cros, fotbal, tenis de masă și tir cu arcul. Deși nu cu rezultate scontate, experimentul a avut darul să impulsioneze într-o măsură destul de mare activitatea feminină în acțiunile sportive de masă. Dacă inițial, scopul „Cupei Diana" a fost de a cuprinde un număr mare de salariate din întreprinderile bucureștene în activitatea sportivă, acum se poate spune că desfășurarea ei a redeschis problema angrenării elementului feminin, pe alte baze însă, în exercițiul fizic. Trebuie găsite noi forme de atragere și de propagandă (crosul, de exemplu, nu s-a dovedit a fi o... mare pasiune), trebuie intensificate eforturile — în primul rînd — ale asociațiilor sportive în a asigura fetelor un cadru cît mai adecvat și plăcut de practicare a sportului. E de dorit ca, în primul rînd, Consiliile pentru educație fizică ale sectoarelor să sprijine mai eficient, să coordoneze și să controleze în mai mare măsură asociațiile sportive din întreprinderi. În această direcție, merită menționate rezultatele bune, obținute de amatoarele de sport din sectorul 8 (sector care și în 1970 a cîștigat întrecerea cu celelalte sectoare ale Capitalei), cîștigătoare a trei probe ale Cupei. Anton Netolinschi (președinte C.E.F.S. 8) și Dan Popescu (vicepreședinte) au ajutat efectiv desfășurarea întrecerilor.

O privire retrospectivă dezvăluie faptul că fotbalul a avut cel mai mult de cîștigat de pe urma „Cupei Diana". S-au constituit cu această ocazie cel puțin cîte două noi echipe în fiecare sector (sectorul 6 ocupă primul loc cu 6 asemenea formații). Aproximativ 300 de fete au în acest moment, prin fotbal, o activitate sportivă regulată.

Radu TIMOFTE

(Continuare în pag. a 2-a)

ION BOBÎLNEANU, DUMITRU SPÎRLEA și ANTONIU VASILE cîștigători ai „CUPEI FEDERAȚIEI"

MOTOCICLISM

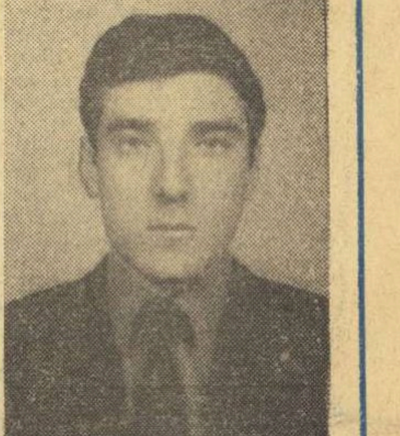

1. **ION BOBÎLNEANU** (Voința Sibiu), 2. **Ștefan Chițu** (Poiana Cîmpina), 3. **Cristian Davids** (Metalul București), 4. **Florian Ștefan** (Locomotiva Ploiești), 5. **Traian Macarie** (Metalul București), 6. **Otto Ștefani** (Steagul roșu Brașov), 7. **Adam Krisbai** (Steagul roșu Brașov), 8. **Aurel Ionescu** (Metalul București), 9. **Ion Marinescu** (Metalul București), 10. **Mihai Banu** (Poiana Cîmpina).

PENTATLON MODERN

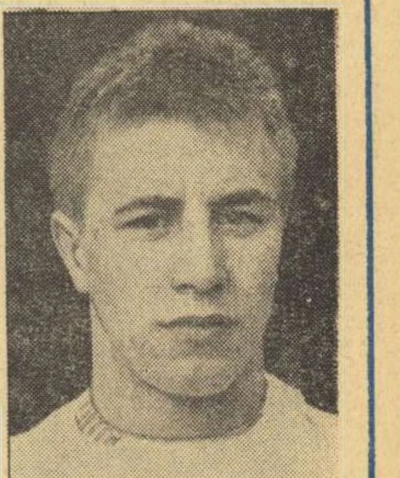

1. **DUMITRU SPÎRLEA** (Olimpia București), 2. **Marin Cosmescu** (Olimpia București), 3. **Ivan Banet** (C.F.R. Timișoara), 4. **Albert Covaci** (Pedagogic Tg. Mureș), 5. **Constantin Călina** (Olimpia București), 6. **Sorin Olariu** (C.F.R. Timișoara), 7. **Anton Kim** (C.F.R. Timișoara), 8. **Alexandru Nagy** (Olimpia București), 9. **Florin Mureșanu** (Olimpia), 10. **Gheorghe Rolik** (C.F.R. Timișoara).

BOX

1. **ANTONIU VASILE** (Dinamo), 2. **Gabriel Pometcu** (Rapid), 3. **Aurel Mihai** (Farul Constanța), 4. **Constantin Gruiescu** (Steaua), 5. **Horst Stump** (Metalul București), 6. **Alec Năstac** (Steaua), 7. **Paul Dobrescu** (Dinamo), 8. **Pavel Nedelcea** (C.S.M. Reșița), 9. **Sandu Mihalcea** (Dinamo), 10. **Dinu Condurat** (Sport Club Bacău).

ÎN DERBYUL FEMININ DE VOLEI
Campioanele forfaitează!

Derbyul campionatului național feminin de volei, în care erau angajate formațiile Rapid București și Penicilina Iași a avut un epilog cu totul neașteptat. Aseară, la apelul arbitrului E. Costoiu (ora 18), pe terenul din sala Giulești nu a apărut decît echipa feroviară, și după perioada de timp regulamentară, conducătorul partidei, constatînd neprezentarea voleibalistelor ieșene a înscris în foaia oficială scorul de 3—0 (45—0) în favoarea gazdelor, hotărîre care se încadrează în prevederile „Normelor generale valabile pentru toate competițiile de volei pe anul 1971/72".

Ce se ascunde, de fapt, în spatele acestui cu totul neplăcut forfait, care a dezamăgit pe numeroșii spectatori veniți aseară în sala giuleșteană pentru a urmări pe campioana țării într-o confruntare pasionantă (cel puțin așa se anunța) cu redutabila echipă feroviară? În ședința sa din 14 decembrie, comisia de competiții din cadrul F.R.V., dînd curs cererii asociației ieșene pentru amînarea meciului cu Rapid din 19 decembrie (Penicilina urma să joace în C.C.E. la Hanovra în ziua de 15 decembrie), a stabilit — conform „Normelor generale" (citate mai sus) — ca partida să se dispute în ziua de 21 decembrie. Hotărîrea a fost adusă la cunoștința secretarului asociației sportive Penicilina, Iosif Balașca. La cîteva ore după întoarcerea de la Hanovra, în dimineața zilei de vineri 17 decembrie, antrenorul ieșean N. Roibescu, sfidînd decizia unui for oficial, a declarat unui reprezentant al federației de specialitate că echipa sa nu va juca la data fixată, cerînd o reprogramare pentru 26 decembrie. Cum era și firesc — regulamentul este precis în acest sens — noua cerere a antrenorului Roibescu nu a mai putut fi onorată.

Au urmat o serie de telegrame și telefoane (în ziua de luni 20 decembrie) pe circuitul C.J.E.F.S. Iași — F. R. Volei — C.N.E.F.S., pentru obținerea (totuși) a unei amînări. Eforturi, sume de bani cheltuite în zadar; hotărîrea era clară și ea trebuia respectată.

Încercînd o soluție de ultim moment, asociația Penicilina a prezentat federației ieri dimineață — prin secretarul său I. Balașca — o serie de dovezi parafate de Policlinica Municipiului Iași, cabinetul medico-sportiv, care atestau îmbolnăvirea unor jucătoare (Itu, Dobrescu, Chirițescu, Ichim, Hatură). Nu știm la această oră (și o anchetă se impune în această direcție) cît de valabile sînt aceste certificate, însă prezentarea acestora era, în orice caz, necesar să fie făcută cel mai tîrziu în ajunul meciului și nu chiar în ziua programării.

Oricum, din acest punct de vedere echipa ieșeană este în culpă. Rămîne ca investigațiile federației să aducă toate clarificările necesare.

SELECȚIONATA SATU MARE—R.P. CHINEZĂ 75—90 (33—46) LA BASCHET FEMININ

SATU MARE, 21 (prin telefon, de la corespondentul nostru).

Reprezentativa feminină de baschet a R.P. Chineze a întîlnit marți seara selecționata locală, de care a dispus cu scorul de 90—75 (46—33). Cele două formații au oferit un reușit spectacol, aplaudat îndelung de numerosul public. Superioare din punct de vedere fizic și tehnic și avantajate de talie, oaspetele au meritat pe deplin victoria. Cele mai bune realizatoare au fost: Zao Yu-Ling (19), Limoz-Hem (12), Gui-Yun-Lan (12), iar de la gazde Villanyi (24), Mihalic (17) și Anderco (10). Au arbitrat bine Gh. Ghiurcan și A. Iakab (Satu Mare).

Echipa R.P. Chineze va evolua în continuare după următorul program modificat: miercuri cu selecționata orașului Oradea, joi cu cea a orașului Tg. Mureș, iar duminică va juca în București în compania reprezentativei României.

A. VERBA, coresp.

Almanahul SPORTUL '72

OGLINDĂ A MIȘCĂRII SPORTIVE INTERNE ȘI INTERNAȚIONALE

288 PAGINI ÎN CULORI

Oferă în plus două excursii gratuite la Jocurile Olimpice de la München

VA APĂREA ÎN CURSUL ACESTEI SĂPTĂMÎNI

Procurați-vă din timp un exemplar de la chioșcurile de ziare și reviste preferate

Știința în slujba sportului

ÎN „CUPA SPERANȚELOR"

Tinerii scrimeri din Capitală s-au impus la sabie și spadă

Competiția de scrimă „Cupa Speranțelor" a continuat marți în sala Floreasca II din Capitală cu probele de sabie și spadă. La sabie, prima selecționată a Bucureștiului a adăugat, în cursul dimineții, două noi victorii la cele din ajun: a dispus, la mare luptă, de Iași cu 5—4 datorită celor trei asalturi cîștigate de Oancea, Crișu și Mocanu. În următorul meci, bucureștenii au realizat o victorie mai comodă în fața selecționatei Clujului (6—3) care nu s-a putut baza decît pe aportul lui Pop, în timp ce învingătorii au evoluat foarte omogen: Marin, Mocanu și Crișu au cules cîte 2 victorii. În ultimul meci, sabrerii bucureșteni au obținut o nouă victorie asupra echipei Satu Mare (6—3) clasîndu-se pe primul loc în proba respectivă.

O bună comportare a mai avut echipa Clujului în care Ionel Pop a acționat cu mult aplomb cîștigînd 14 din cele 15 asalturi susținute. Clujenii au numai două înfrîngeri (în confruntările cu cele două selecționate bucureștene).

La spadă, primele tururi ale întrecerii au lăsat impresia că lupta pentru întîietate va fi mult mai echilibrată. București A a obținut trei victorii consecutive (6—3 cu

Ion F. BACIU

(Continuare în pag. a 2-a)

baschet

DUPĂ BALCANIADA SENIOARELOR,
ESTE NECESARĂ ȘI MAI MULTĂ MUNCĂ DECÎT PÎNĂ ACUM

Cu meciurile susținute timp de trei zile în sala Skanderja din Sarajevo, în cadrul ediției a IX-a a Campionatului balcanic, reprezentativa feminină de baschet a încheiat seria turneelor de verificare din acest an. Rezultatul îl știm și era previzibil : în fața experimentatelor selecționate ale Iugoslaviei și Bulgariei, tinerele noastre baschetbaliste au cedat și s-au clasat pe locul al treilea, ultimul, așa cum s-au petrecut lucrurile, de altfel, și în alte ocazii, cînd echipa României era formată din jucătoare rutinate, aflate în apogeul lor valoric. Deci, sub prisma performanței, ocuparea ultimului loc nu constituie o surpriză și se cuvine să precizăm că toate competițiile la care au participat au fost tot atîtea examene pentru reprezentantele țării noastre de la care așteptăm (dar nu acum, ci peste 3—4 ani) readucerea României printre fruntașele din Europa ale acestui sport.

Problema principală a participării la Balcaniada de la Sarajevo a fost dacă actualele componente ale lotului au sau nu au perspective de a împlini speranțele. Și, sub acest aspect, trebuie spus că evoluția lor, în ciuda eșecurilor, a fost promițătoare. Ne referim în special la cele 35 de minute ale partidei cu Iugoslavia, în care team-ul român a jucat la un înalt nivel, amenințînd la un moment dat succesul actualei campioane balcanice. Buga, Tita, Popov au evoluat ca niște pivoți de meserie, Savu, Roșianu, Gugiu și Nicola au constituit, prin capacitatea de a-și servi partenerele și eficacitatea lor, un pericol permanent pentru coșul advers. Au urmat, însă ultimele cinci minute ale acestei întîlniri și disputele cu Bulgaria și Italia, care au dezvăluit că baschetbalistele noastre nu posedă un fundament solid al pregătirii tehnice și tactice individuale, că au lacune serioase în ceea ce privește pregătirea fizică. Și, prin această prismă, a defectelor manifestate, trebuie privită activitatea de acum înainte a jucătoarelor vizate să ne reprezinte țara la viitoarele competiții internaționale.

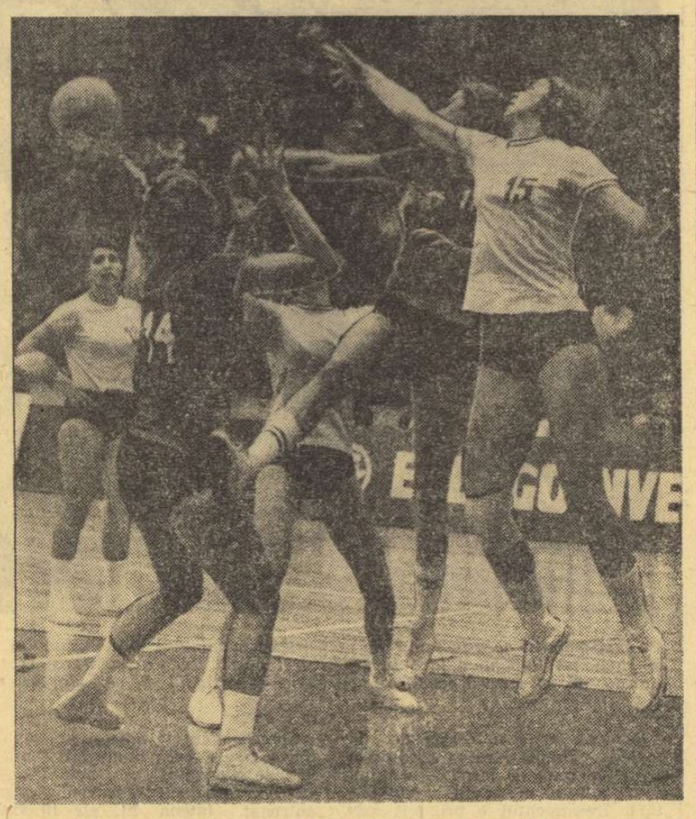

Moment de tensiune în preajma coșului. Mingea ricoșată din panou este disputată de Tita, Savu (în alb), Kalenici și Iovanovici. Față din meciul România — Iugoslavia.

Concret, socotim că este, în primul rînd, o datorie de onoare a antrenorilor de club și a baschetbalistelor ce vor intra în vederile conducerii tehnice a lotului (antrenor principal, prof. Sigismund Ferencz) de a munci mult mai mult decît pînă acum, cu și mai mare convingere, cu și mai mare pasiune. Vîrsta fragedă a majorității membrelor echipei naționale (nouă dintre cele 12 prezente la Sarajevo au între 19 și 21 de ani) ne îndreptățește să solicităm ca numărul, volumul și intensitatea antrenamentelor să fie sporite la un nivel mult mai pretențios. Conducerea mingii, depășirile, aruncările la coș, procedeele de apărare individuală și pregătirea fizică (mai ales sub raportul rezistenței în regim de viteză și acela al forței) sînt doar cîteva din elementele care trebuie puse la punct în cursul antrenamentelor echipelor de club, în tot decursul unui an și nu doar în preajma începerii campionatului republican, așa cum s-a petrecut pînă în prezent. În plus, și apreciem că aceasta este o problemă extrem de importantă, însăși formula de desfășurare a diviziei A poate contribui la îmbunătățirea pregătirii jucătoarelor noastre fruntașe. Organizarea acestei competiții sub formă de turnee are avantajul de a crea echipelor condiții de efort foarte asemănătoare cu cele ale marilor întreceri internaționale, cum sînt campionatele europene și cele balcanice. Din păcate, actualul campionat republican prevede doar pentru al treilea tur această formulă. În schimb, nu este pierdut timpul pentru ca viitoarea ediție a diviziei A să se desfășoare numai sub formă de turnee, a căror utilitate și eficacitate nu pot fi puse în discuție.

Deasupra tuturor acestor observații și propuneri stau însă ambiția jucătoarelor, pasiunea lor pentru sportul practicat, credința că numai printr-o muncă și mai intensă pot urca treptele ierarhiei internaționale și se pot desăvîrși ca sportive. Și, bineînțeles, nu poate fi omis aportul antrenorilor de club, doritori și ei, sîntem convinși, de a revedea baschetul feminin românesc pe locuri fruntașe din Europa.

D. STĂNCULESCU

LUPTE
ACTUALITATEA COMPETIȚIONALĂ

MECIURI INTERNAȚIONALE LA IAȘI

Formația de lupte libere Nicolina Iași a susținut o dublă întîlnire cu Selecționata tineretului sătesc al Poloniei. În ambele partide victoria a revenit sportivilor ieșeni : în prima zi cu 21—15, iar în cea de a doua cu 23—13. Cîte două victorii au obținut pentru ieșeni **Em. Butu, N. Munteanu, V. Țigănaș, S. Morar și St. Enache.** De la polonezi s-au remarcat, în mod deosebit, **Wielowski și Wraumovicz** — cu cîte două victorii. Cele două cupe au revenit lui **Emil Butu** (pentru cel mai tehnic concurent) și polonezului **Godlewskian** (pentru cel mai combativ concurent).

D. DIACONESCU-coresp. județean

C.F.R. TIMIȘOARA — SPARTAKUSZ BUDAPESTA 10—10

Echipa feroviară de lupte libere a întîlnit la Timișoara pe Spartakusz Budapesta într-un meci amical care s-a încheiat la egalitate, 10—10. Cei mai buni luptători din „zecele" timișorean au fost **P. Cernău** (cat. 52 kg), care l-a învins prin abandon pe I. Alker, **P. Zeiner** (62 kg), a cîștigat la puncte în fața lui I. Kapitany și **L. Rădoi** (90 kg) victorios prin tuș asupra lui K. Szaburi. De la Spartakusz s-au remarcat **J. Nemeth** (68 kg), cîștigător prin tuș în meciul cu P. David și **F. Argat** (+100 kg), care l-a depășit la tuș pe S. Glava.

C. CREȚU-coresp.

„CUPA CARPAȚI" A REVENIT FORMAȚIEI DINAMO BRAȘOV

Prima ediție a „Cupei Carpați", competiție organizată de comisia județeană de lupte Brașov, a revenit, după partide dinamice și spectaculoase, formației Dinamo Brașov, proaspăt promovată în divizia A. La competiția de lupte libere (tineret), care a avut loc în sala sportivă a grupului școlar Steagul roșu, au participat patru formații brașovene — **Dinamo, Steagul roșu, Școala sportivă Brașovia și A.S.A.** — și **Comerțul Tg. Mureș.** Iată cîștigătorii, în ordinea categoriilor : **D. Buta** (Steagul roșu), **T. Sabău** (Dinamo), **G. Conrad** (Dinamo), **G. Zamfir** (Steagul roșu), **C. Fodorea** (Steagul roșu), **E. Seregi** (Comerțul), **T. Limbă** (Steagul roșu), **T. Stoian** (Dinamo), **D. Ivanovici** (Brașovia) și **V. Enache** (Dinamo).

Clasament pe echipe : 1. **Dinamo** 47 p, 2. A.S.A. Brașov 40 p, 3. Steagul roșu 38 p, 4. Șc. sp. Brașovia 31 p, 5. Comerțul Tg. Mureș 15 p.

C. GRUIA-coresp.

DUNĂREA GALAȚI — O VICTORIE ȘI O ÎNFRÎNGERE ÎN R. D. GERMANĂ

Luptătorii de libere de la C. S. Dunărea Galați au participat la un turneu în R. D. Germană susținînd două partide, una la Jena cu formația Motor (scor 6—4 pentru gazde) și alta la Halle cu echipa Chemie (scor 5,5—4,5 pentru gălățeni). Foarte bine s-au comportat de la Dunărea sportivii Ciuntu, Presură, Poalelungi și Popescu.

T. SIRIOPOL-coresp. județean

Epistolele săptămînii
UN BUCHET DE... SCRISORI LUI ILIE

Au rămas în urmă emoțiile și clipele cînd urmăream pașii de leu în cușcă ai lui Richey, mișcările din sprîncene ale lui Smith sau gestul reflex al lui Ilie cînd își scutura pantofii, lovindu-i cu racheta. De la dramaticul meci care avea să-l ridice pe supercampionul nostru pe cele mai înalte culmi ale gloriei sportive, au trecut 10 zile. S-a scris mult în acest timp de el (bineînțeles, o merită cu prisosință) și poate, aici... Dar nici nu se putea altfel ! Rubrica noastră de azi trebuie să fie dedicată tot acestui Făt Frumos al sportului alb, întrucît multe din epistolele sosite săptămîna trecută sînt pentru sau despre el.

Nu ne vom opri la toate, ci la cele care în afară felicitărilor și superlativelor mai conțin și cîte ceva deosebit. Iată de pildă profesorul **Nic. Petrescu — Crivăț**, din com. Budești Ilfov, pornind de la faptul că francezii îi spun Nastaz, scrie în versuri : **„Pentru noi acest-.. Nastaz / Fu-.. agonie și extaz"** — ca mai apoi să glumească referitor la faptul că cel lăudat este jucător de clasă : **„N-are o clasă, are „clase" / Toate marca „I. Năstase".** Un cititor, **N. Horvath** din Zalău (str. Gh. Doja 85 A) ne răspunde la ancheta privind cei mai buni 10 sportivi ai anului indicînd același nume de zece ori : I. Năstase ! **„Nu vă mirați**, spune, **face cît zece !"** Multe rînduri sînt așternute pe hîrtie la cîteva secunde sau minute după memorabilul meci, purtînd amprenta entuziasmului de moment. **„Bravo Năstase... Ne mîndrim cu așa compatriot !"** Iar pe plic, lîngă adresa ziarului nostru, scrie gros : **„Viva Năstase"** (Semnatar **Em. Gabriel**, merceolog din Brăila). **Virgil Alexandru** din Fălticeni (str. Dogarilor 17) afirmă că **„Victoria asupra lui Smith este cea mai mare bucurie din viața mea. Felicitări de la toți fălticenenii !"**. Inspirat este **I. Ghinescu** din Boteni-Argeș, care compune o epigramă : **„Mare-i este performanța / Zi de aur i-a fost visul / Cucerind cu brio-n Franța / Și trofeul și... Parisul".** Într-un plic mare, o garoafă presată și cîteva rînduri scrise duminică, ora 21,30 **„Omului, românului, sportivului minunat un mic omagiu — această frumoasă floare."** Autoarea eleva **Anda Trifu** din București. **„Felicitări celui ce a făcut cinste țării pe toate meridianele lumii"** — iscălește (**Nic. Filipescu**, București), iar ing. **I. Pascu** din Pitești (str. Craiovei, bloc 50) propune ca **„Năstase să facă un turneu prin cîteva mari orașe din țară. Fără rachetă, să-l vedem și să vorbim cu el".** Interesantă ni se pare ideea unui colectiv de ingineri de la IPROCHIM, București. După felicitările și elogiile de rigoare iată mesajul **„Am aflat din presă că mii de parizieni au fotografia cu autograf a lui Năstase. L-am vrea și noi, fiindcă-i al nostru și ne mîndrim cu el. Propunem să se tipărească fotografii cu semnătura lui. Mulți, foarte mulți (și multe) ar dori în casă, în poștă, sau sub cristalul biroului o mică sau mare fotografie cu Nasty ".**

Rînduri multe, calde, așa cum le merită Năstase, acest mare sportiv de o modestie care te cucerește Năstase care, de loc îmbătat de succesul de la Paris, afirmă într-un interviu acordat ziarului nostru că se șocoate... al cincilea jucător din lume. Tînărul care — să-l stringi în brațe și să-l săruți, nu alta — își cere scuze la televiziune, cu capul plecat, pentru emoțiile pe care ni le-a pricinuit...

Modesto FERRARINI

SCRIMA
„CUPA SPERANȚELOR"

(Urmare din pag. 1)

București B, 5—4 cu Timișoara și 7—2 cu Oradea) dar tot cu trei victorii a încheiat reuniunea de dimineață și selecționata Satu Mare (6—3 cu Timișoara, 6—3 cu Oradea și 5—4 cu Craiova). București B s-a comportat de asemenea meritoriu întrecînd echipele Craiovei cu 5—3 și Timișoarei cu 5—4.

După amiază, prima echipă a Bucureștiului a continuat seria succeselor dispunînd de selecționata orașului Satu Mare cu 7—2, iar în ultima întîlnire de Craiova cu 6—3. Astfel spadasinii bucureșteni (din prima formație) s-au instalat în fruntea clasamentului final repetînd performanța sabrerilor de a nu fi suferit nici o înfrîngere.

Mai dificilă a fost departajarea formațiilor clasate pe locurile 2 și 3 deoarece atît echipa secundă a Capitalei cît și cea a orașului Satu Mare au înregistrat același număr de victorii și de asalturi cîștigate. A fost necesar să se facă statistica amănunțită a tușelor primite (din nou egalitate !) și a tușelor date pentru a se stabili că a doua garnitură a spadasinilor bucureșteni a dobîndit locul secund (avînd patru tușe date mai mult decît sătmărenii).

Clasamente finale. — Sabie : 1. București A (Cornel Marin, Emil Oancea, Gheorghe Mocanu și Silviu Crișu) 10 p ; 2. București B 8 p ; 3. Cluj 6 p ; 4. Brașov 4 p ; 5. Iași 2 p ; 6. Satu Mare 0 p. **Spadă :** 1. București A (Octavian Zidaru, Ion Popa, Constantin Manta, Gheorghe Gaidaruc) 10 p ; 2. București B 6 p (22 a.c. — 180 t.p. — 175 t.d.) ; 3. Satu Mare 6 p (22 a.c. — 180 t.p. — 171 t.d.) ; 4. Timișoara 4 p ; 5. Craiova 2 (20 a.c.) ; 6. Oradea 2 p (17 a.c.).

Competiția „Cupa speranțelor" la sfîrșit astăzi cu întrecerea echipelor feminine de floretă.

Moment din meciul București B — Craiova : atacul lui Podeanu nu și-a atins țința, iar Dinescu va cîștiga ușor asaltul contribuind cu două victorii la succesul bucureștenilor

Foto : Vasile BAGEAC

„Cupa 30 Decembrie"

În zilele trecute, floretiștii și floretistele din Capitală s-au întrecut pentru „Cupa 30 Decembrie", competiție organizată de Clubul sportiv școlar și rezervată categoriei juniori.

Atît la fete cît și la băieți, întrecerile au fost dominate de reprezentanții Școlii sportive nr. 1 din București, după cum atestă și clasamentele finale : **FETE : 1. Elena Deliu (Șc. sp. 1, elevă în clasa a VI-a a Școlii generale nr. 1), 2. Laurențiu Vlădescu (Șc. sp. 1), 3. Elena Radu (Șc. sp. 1), BĂIEȚI : 1. Cristian Obăcescu (Șc. sp. 1, elev în clasa a VI-a a Școlii generale nr. 1), 2. Marcel Oancea (Șc. sp. 1), 3. Mihai Teslaru (C.P.M.B.).**

Felicitări micilor floretiști precum și profesorilor **Cornel Pelmuș** și **Elena Bejan** de la Școala sportivă nr. 1, care dovedesc pricepere și pasiune în creșterea viitoarelor generații de scrimeri.

TENIS DE MASĂ
SUCCESUL COMPETIȚIEI TINERILOR JUCĂTORI BUCUREȘTENI

În organizarea comisiei municipale de tenis de masă București, sala de sport a Palatului Pionierilor a găzduit întrecerile dotate cu „Cupa 30 Decembrie", competiție rezervată celor mai buni jucători (și jucătoare), născuți după 1959.

Concursul, care s-a bucurat de un frumos succes, a prilejuit întîlniri dîrze și pe alocuri de un bun nivel tehnic (mai ales la fete).

Clasamente, simplu fete : 1. *Mariana Pinciuc* (Cutezătorii), 2. Lăcrămioara Negoiescu (Șc. sp. 2), 3. Liana Stoia (Spartac), *simplu băieți :* 1. *Eugen Flenches* (Șc. sp. 1), 2. Anton Cojocaru (Cutezătorii), 3. Marian Tudora (Șc. sp. 2).

POLO
TREI TURNEE DE VERIFICARE PENTRU NAȚIONALA ROMÂNIEI

A fost definitivat programul jocurilor de verificare a echipei naționale de polo în prima perioadă a pregătirii pentru J. O. Între 1 și 3 martie, la București, selecționabilii vor avea în față echipa Cehoslovaciei, cu care vor susține cîteva meciuri amicale. Trei săptămîni mai tîrziu, tot în Capitală, „7"-le României va evolua în cadrul unui turneu internațional în compania primelor reprezentative ale Bulgariei, Suediei și a unei selecționate din Uniunea Sovietică, prilej cu care va putea tatona forțele a două din adversarele sale la turneul preolimpic de calificare. Ultimul test — în deplasare de această dată — va fi prilejuit poloiștilor români de către competiția internațională ce va fi organizată între 8 și 10 aprilie la Sofia. Partenere de întrecere — Cehoslovacia, Grecia, Bulgaria și probabil Olanda sau R. D. Germană.

Comitetul european de polo ne informează

CORNEL MĂRCULESCU — PRINTRE ARBITRII INTERNAȚIONALI EVIDENȚIAȚI ÎN 1971

Comitetul european de polo (E.W.P.C.) din cadrul Ligii europene de natație a făcut publice aprecierile asupra arbitrajelor în cele mai importante competiții ale anului : **Campionatul european de juniori** de la Barcelona, **„Trofeul Jadran"** și **„Cupa campionilor europeni".**

Astfel, cavalerii fluierului au fost clasificați la fiecare din aceste turnee pe baza notelor primite (de la 1 la 5) la fiecare meci. Printre arbitrii care s-au remarcat în acest sezon se află și compatriotul nostru, prof. **Cornel Mărculescu.** Iată, de altfel, mediile celor mai buni la toate aceste turnee :

C.E. juniori : Manguillot (Spania) și Geurtesn (Olanda) 4,0, MĂRCULESCU (ROMANIA) și Dirnweber (Austria) 3,96, Angella (Franța) 3,86, Königh (Ungaria) 3,85, Penovici (Iugoslavia) 3,60, Fuchs (Belgia) 3,55 ;

„Trofeul Jadran" : Angella 3,82, Dirnweber 3,73, Fuchs 3,56, Bauwens (Belgia) 3,33 și Manguillot 3,01 ;

C.C.E. Dirnweber 4,66, Vusek (Ungaria) 4,16, Königh 4,00, MĂRCULESCU și Bauwens 3,83, Pollman (R.F.G.) 3,66, Bistis (Grecia) 3,50.

BOX
În meciul cu Polonia B
BOXERII DIN EȘALONUL SECUND AU CONFIRMAT

Secunzii și-au făcut datoria. Aceasta este aprecierea cea mai potrivită pentru evoluția boxerilor din reprezentativa B a României, care a întrecut la Galați echipa similară a Poloniei la un scor concludent. Cele 8 partide în care sportivii români au obținut victoria au avut o desfășurare normală, fără „contribuția" arbitrilor din ring, care în multe alte confruntări pot denatura rezultatul real al disputei.

Arbitrul internațional Constantin Chiriac consfințește victoria lui Octavian Amăzăroaie în fața polonezului Jan Galazka.

Foto : N. SBURLAN-Galați

De data aceasta, lucrurile au fost clare pentru toată lumea : superioritatea tehnică tactică și fizică a fost de partea pugiliștilor români, care au înregistrat la Galați un binemeritat succes. Și chiar dacă unii dintre boxerii noștri au coborît învinși nu le putem reproșa nimic, deoarece au făcut totul pentru a fi la înălțimea cinstei de a fi selecționați în echipa națională.

Polonezii au venit pe malul Dunării cu o garnitură de boxeri în care calitățile de luptători sau împletit bine cu cele ale unor stiliști ai echipei. În prima categorie au figurat Wladislaw Morus (cocoș), Kazimierz Bryl (ușoară) și Zbigniew Zakrzewski (semimijlocie) care aveau ca arme principale de luptă forța și combativitatea, iar în cea de a doua i-am plasat pe Jan Zelezniak (semiușoară) și Stanislaw Dragan (semigrea). Dar, indiferent în care categorie ar fi fost, ei au avut în față sportivi bine pregătiți, dornici de victorie care s-au comportat excelent în ring.

Antrenorii Ion Stoianovici, Petre Mihai și Șerbu Neacșu au asigurat echipierilor din formația secundă o pregătire bună, în care au pus un accent deosebit pe tactica în funcție de adversar și pe o pregătire fizică și tehnică adecvată. Selecția a fost bine făcută cu o singură excepție. Este vorba despre categoria ușoară, unde a fost preferat Gheorghe Pușcaș despre care se știa că nu a realizat rezultate bune în întîlniri internaționale. Și de data aceasta Pușcaș a demonstrat aceeași frică de adversar, a refuzat lupta, iar timpinat pe polonez cu nenumărate directe de stînga, iar atunci cînd a plasat și lovituri cu mîna dreaptă Morus le-a acuzat din plin. **Ivan** rămîne unul din oamenii de bază ai categoriei. **Octavian Amăzăroaie** (pană) a rămas același pugilist agresiv care lovește mult și din orice poziție. Trebuie să înșiste asupra unor procedee de apărare deoarece recepționează, încă, prea multe lovituri. **Ion Hodoșan** în nota obișnuită, adică util echipei. **Ion Mocanu** (mijlocie mică) este un element cu multe perspective de a realiza noi creșteri valorice. Este bine clădit pentru această categorie. Se apără bine și folosește cu predilecție loviturile directe. Este un element de viitor, iar federația de specialitate are datoria de a veghea asupra pregătirii lui. **Marin Constantinescu** a avut nesansa de a se accidenta în meciul cu Dragan, dar trebuie urmărit în continuare. **Anghel Iancu** rămîne în continuare un greu pe care se poate conta în orice împrejurare.

În concluzie, putem aprecia ca mulțumitoare comportarea boxerilor din lotul B, iar pregătirea asiduă din viitor poate asigura multora dintre ei saltul în prima garnitură a țării.

Paul IOVAN

PATINAJ
1972 — AN DE SPERANȚE ÎN PROBA DE PERECHI

În aceste zile, cînd oamenii își adună bucuriile și succesele pentru a ieși cu ele în poarta noului an, am avut o scurtă discuție cu **Letiția Păcuraru,** (deținătoarea titlului de campioană republicană alături de Dan Săvescu la dublu), despre viitorul acestei probe în patinajul nostru artistic.

— Spre regretul nostru — ne spune interlocutoarea — **proba de perechi a fost neglijată și în anul pe care ne pregătim să-l încheiem. La ora actuală, există în țară doar două tandemuri : eu cu Dan Săvescu și Daniela Popescu — Marian Chiosea.**

— Cum se explică această acută lipsă de perechi ?

— Dublurile se formează dintre patinatori care au atins o treaptă superioară de pregătire, adică stăpînesc piruetele, pașii de legătură și cîteva sărituri duble. Și încă un lucru, cei doi sportivi trebuie să aibă același stil de alunecare și execuție, pentru ca să ajungă într-un timp scurt la sincronizarea mișcărilor. E o muncă dificilă, la care antrenorii nu vor să se angajeze, deoarece ajung la succese mai rapide în probele individuale. Apoi, nici nu prea avem specialiști în acest domeniu"...

— Sînteți în ultimul an la I.E.F.S. Cu ce gînduri veți începe activitatea de profesoară ?

— Firește, mă voi dedica sportului pe care îl practic de la vîrsta de 10 ani. Încă de pe acum am remarcat cîteva fete și cîțiva băieți, care îmi inspiră încredere. Ar fi bine ca elementele de perspectivă să fie mutate la o școală în apropierea patinoarului, ca să nu se mai piardă timp cu drumurile între casă, gheață și școală. Dacă ni se vor asigura mai multe ore de pregătire pe gheață, iar federația îl va determina pe antrenorii din provincie să lucreze și pentru perechi, primele rezultate vor apărea chiar în cursul anului 1972.

Subscriem în întregime la punctele de vedere exprimate de campioana și viitoarea antrenoare de perechi.

Tr. IOANIȚESCU

Cuplul Letiția Păcuraru — Dan Săveanu într-o spectaculoasă săritură

„CUPA DIANA"

(Urmare din pag. 1)

La loc de frunte se situează asociațiile sportive **F.R.B.** (președinte Elena Toma), **P.T.T.R.** (președinte Dumitru Chiose), **Țesătoriile reunite, Vulcan, Suveica, Tricodava, Dacia, Electronica, Industria lutei.** Ca urmare, în luna septembrie a fost inițiat un campionat municipal de fotbal feminin, iar în primăvară, în sectoarele 5, 6 și 8 se va da startul în campionatele de sector.

Tirul cu arcul și crosul au fost probele care au prezentat cele mai mari deficiențe. La alergarea pe cei 500 de metri, au participat puține concurente iar multe dintre ele s-au arătat total nepregătite. Aceasta denotă nu numai o mobilizare formală din partea conducerilor de asociații sportive ci și faptul că fetelor nu le-a fost insuflată, prin diferite modalități, plăcerea de a face atletism, deci fără a li se fi edificat o conștiință sportivă, iar la tirul cu arcul, multe asociații sportive n-au reușit să-și confecționeze ținte, apărători de mînă și să monteze pene la săgeți, lucru posibil, după exemplul asociațiilor din întreprinderile : **Dacia** (instructor A. Netolinschi), **Tricodava** (instructor V. Perceag) și **Suveica.** Ca urmări favorabile — totuși — ale întrecerilor „Cupei Diana", pot fi considerate constituirea, cu ajutorul Federației române de tir, a unui centru municipal de tir cu arcul și înființarea unui campionat municipal pe anul 1972.

★

Învățămintele trase, experiența acumulată de organizatori dar și succesele obținute pot deschide drumul pentru a nouă ediție — viitoare — a „Cupei Diana", căreia să i se aducă și toate corectivele necesare. Se studiază deja posibilitatea includerii unor noi sporturi (gimnastică modernă, volei) în cadrul reeditării Cupei. Dar nu trebuie cu nici un preț uitat că succesul acesteia va depinde în primul rînd de activitatea asociațiilor sportive din întreprinderi, de seriozitatea activiștilor voluntari și de aportul Consiliilor de educație fizică ale sectoarelor.

La cabinetul metodico-științific din Craiova

A IV-a SESIUNE DE COMUNICĂRI

O dată cu dezvoltarea impetuoasă a economiei și culturii socialiste, a bunei stări materiale a celor ce muncesc, educația fizică a căpătat un larg caracter de masă. An de an munca colaboratorilor și membrilor **Cabinetului metodico-științific** din cadrul C.J.E.F.S. Dolj a fost îndreptată spre cuprinderea de subiecte concrete și actuale, izvorîte din necesitățile teoriei și practicii educației fizice — în acest sens profesori, medici, antrenori, activiști și instructori sportivi au abordat o gamă variată de cercetare din diferite ramuri de sport.

Pe acest fond s-au conturat și lucrările celei de a IV-a sesiuni ce a avut loc zilele trecute la Craiova în care s-au prezentat 14 lucrări la care și-au adus contribuția un număr de 25 de specialiști. Analitică și stringentă prin aceasta un viu interes a fost lucrarea lectorului universitar Ilie Bistriteanu **„Studiul privind nivelul de pregătire fizică a studenților din anul I al Facultății de studii economice din Craiova"** în care s-au prezentat — pe o perioadă de patru ani — înregistrări făcute la început și la sfîrșit de an școlar pe linia pregătirii fizice a unei generații la care vîrsta oscila între 18—25 ani. Cercetarea a scos în evidență că nivelul de pregătire fizică generală a studenților, și în special a studentelor, este redusă. Cu multă atenție au fost comunicările și lucrările prezentate de profesorii I. Dobrițoiu **(„Considerații la raporturile sociale din domeniul activității sportive în unele cluburi și asociații sportive din județ),** prof. N. Drăgănoiu **(„Studiu privind dezvoltarea fizică a copiilor într-o școală în care se predă handbalul"),** precum și lucrările medicilor S. Avrămoiu și D. Begu **(„Fundul de ochi — examen obligatoriu în stabilirea stării de sănătate în raport cu munca sportivă și chiar profesională, mai ales la femei").** Au mai prezentat lucrări interesante antrenorii : Gh. Scăieșteanu (fotbal), I. Ghiță (atletism), profesorii C. Bobei (atletism), Gh. Burcea — P. Stoica (handbal) ș.a.

Materialele prezentate și problemele ridicate de participanții la discuții cît și indicațiile prețioase date de prof. Rodica Simionescu, din cadrul C.N.E.F.S. au ridicat la cote înalte nivelul sesiunii, care s-a bucurat de un deplin succes.

ST. GURGUI — coresp. județean

fotbal

Cu gîndul la tragerea la sorți în campionatul european

• În ziua de 12 ianuarie 1972, la Zürich, se va face tragerea la sorți a meciurilor din „sferturile" campionatului european interțări. Un eveniment deosebit în viața fotbalistică a continentului nostru, mai cu seamă că asemenea ocazii se ivesc rar, o dată la 4 ani, iar acum, pentru a patra oară în istoria acestei grandioase competiții, înființată în anul 1958 drept o Cupă a Europei, rezervată primelor reprezentative. Trofeul poartă numele francezului Henry Delaunay, neobositul colaborator al renumitului Jules Rimet.

• În urnă se vor afla 8 biletele, iar unul va purta numele ROMÂNIEI, „sfert-finalistă" pentru a doua oară a acestui campionat, echivalent oricînd cu cel mondial. Se știe doar că, pînă acum, alături de echipele europene doar cele 3—4 formații sud-americane contau în stabilirea ierarhiei mondiale, astfel că a fi printre primele 8 în Europa înseamnă un loc foarte apropiat și sub cupola soccerului de pe glob.

• Evenimentul constituie un prilej și pentru statisticieni care au ocazia de a trece în revistă un șir de interesante date. Primele clasate de pînă acum :

1958—60 : U.R.S.S. În finală, la Paris : 2—1 cu Iugoslavia după prelungiri. Pentru locul 3 : Cehoslovacia—Franța 2—0.

1962—64 : Spania. În finală, la Madrid : 2—1 cu U.R.S.S. Pentru locul 3 : Ungaria—Danemarca 3—1 după prelungiri.

1966—68 : Italia. În finală, la Roma : 1—1, 2—0 cu Iugoslavia. Pentru locul 3 : Anglia—U.R.S.S. 2—0.

La prima ediție au participat doar 17 echipe, competiția nefiind primită cu încredere de țările britanice, Italia, R. F. a Germaniei, Suedia. Edițiile următoare au cunoscut, în schimb, un succes binemeritat, numărul participanților fiind de 28, 31, iar la ultima de 32, astfel că pînă în prezent toate cele 33 de țări—membre ale U.E.F.A. și-au înscris numele pe lista competitoarelor. La toate cele 4 ediții au participat : U.R.S.S., Iugoslavia, România, Ungaria, Cehoslovacia, Irlanda, Spania, Polonia, Portugalia, R. D. Germană, Bulgaria, Turcia, Danemarca, Franța, Austria și Norvegia.

În sferturile de finală s-au calificat : **de 4 ori** (deci la toate edițiile) U.R.S.S. ; **de 3 ori :** Iugoslavia, Ungaria, Spania, Franța ; **de 2 ori:** România, Anglia, Italia, iar **cîte o dată :** Belgia, R. F. a Germaniei, Cehoslovacia, Irlanda, Portugalia, Bulgaria, Danemarca, Austria, Suedia și Luxemburg.

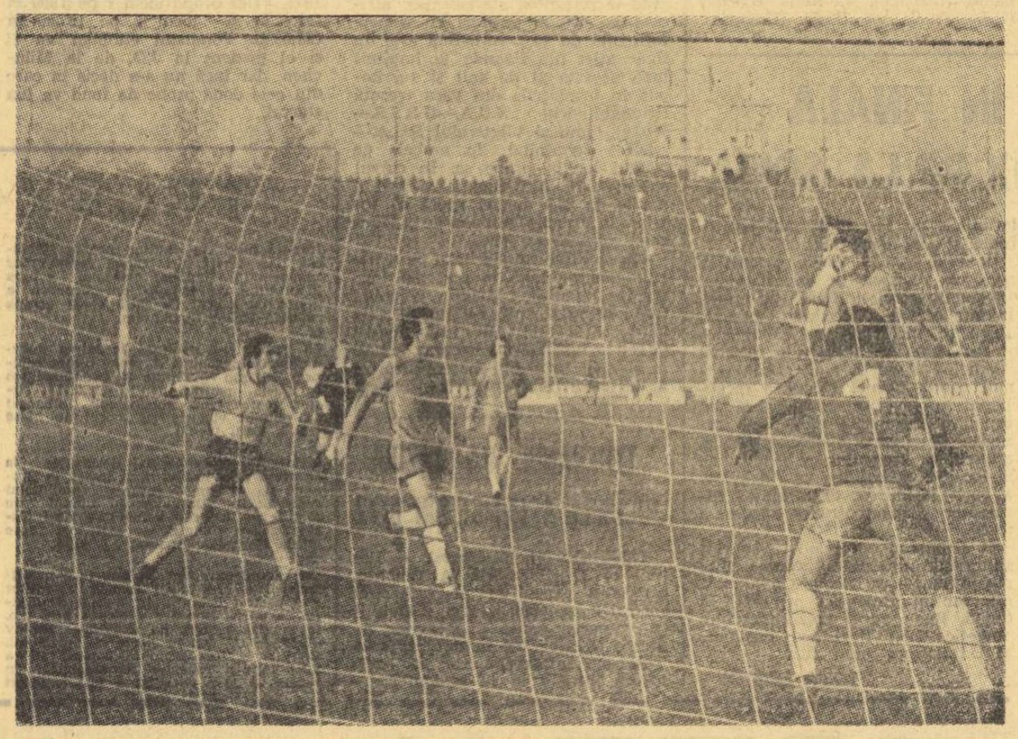

Față de la partida România — Țara Galilor, ultima „treaptă" urcată de reprezentativa noastră în drumul ei spre sferturile de finală ale Campionatului european
Foto : V. BAGEAC

• Trecînd în revistă formațiile care vor evolua în „sferturi" ne întîlnim cu numele cîtorva mari animatori de pînă acum ai competiției, **Bobby Moore** a susținut 17 meciuri de C.E., **Bobby Charlton** a participat la toate cele 10 meciuri ale echipei engleze la ediția 1966—68. **Facchetti** și-a făcut debutul în C.E. în meciul cu Turcia (1963, la Istanbul, 1—0 pentru Italia), de atunci fiind prezent la toate cele 20 de întîlniri ale „azzurilor". Din cele 10 meciuri susținute de R. F. a Germaniei, **Beckenbauer** și **Gerd Müller** au fost prezenți cîte 8 (Müller marcînd 11 goluri, confirmînd titlul de golgeter al C.M. Mexico '70). În echipa U.R.S.S., pentru care campionatul european a fost pînă în prezent o competiție cu mari satisfacții, **Șesternev** a jucat 21 de meciuri (între 1963—71), **Cislenko** 13 (1963—68), **Hurțilava** și **Banișevski** cîte 11 (1967—71), iar cîte 10 prezențe au **Iașin** (1958—68), **V. Ivanov** (1958—64) și **Bișevet** (1967—71). Din formația Ungariei, **Bene are** 16 meciuri (1963—71), **Albert** 15 (1958—71) și **Meszöly** 13 (1963—71). De la iugoslavi, la care plecările dese în străinătate ale marilor valori au produs o mare instabilitate a reprezentativei, este de mirare că doi jucători au participat totuși la toate cele 15 partide susținute între anii 1968—71. Este vorba de **Holcer** și **Geaici.**

• Și acum detaliile complete ale participării României în campionatul european, bilanțul :

— acasă 9 7 0 2 24— 7
— în deplasare 9 2 1 6 11—23

Golurile au fost „opera" a 17 jucători : 5 goluri a înscris **Frățilă** ; 4 **Lucescu** ; cîte 3 **Dridea, Dobrin, Dumitriu II** ; cîte 2 **Constantin, Ion Ionescu, Dumitrache, Lupescu, E. Dembrovschi,** iar cîte un gol Oaidă, Dinulescu, N. Tătaru, Manolache, Martinovici, Nunweiller VI și Iordănescu.

La cele 18 meciuri au participat în total 68 jucători, cele mai multe prezențe avînd — 10 meciuri — Popa, Nunweiller III, Lucescu, 8 : Dobrin, 7 : Mocanu, Ghergheli, Răducanu, Nunweiller VI, 6: Lupescu, Sătmăreanu, Dinu, 5 : Pîrcălab, Dumitru, 4 : N. Tătaru, M. Ionescu, Dan Coe, Dridea I, Deleanu, Neagu, Dembrovschi.

Frederic MOISES

Dintre sute de rapoarte

CEEA CE ERA DE DEMONSTRAT...

Rubrica de față se putea considera intrată în... vacanță, o dată cu încheierea, în urmă cu o săptămînă, a campionatului diviziei A. Nu bănuiam că și cele cîteva restanțe ne vor reclama, în continuare, cercetarea rapoartelor observatorilor și a foilor de arbitraj, pentru a cunoaște o serie de puncte de vedere legate de problemele ridicate de ultimele meciuri.

De fapt, este vorba de un singur meci, cel de la Ploiești, dintre Petrolul și U.T.A., fiindcă, după cum se pare, cea de a doua partidă disputată duminică, Rapid—A.S.A. Tîrgu Mureș, în afara caracterului ei dramatic, a suspense-ului care a existat pînă în ultimul minut, n-a stîrnit discuții decît cel mult în terenul de joc, discuții care însoțesc, din păcate, aproape întotdeauna, acordarea unei lovituri de la 11 metri. Dar, atît cronicarii sportivi, cît și observatorul federal, **C. Dobre,** apreciază ca justă sancțiunea acordată de arbitrul ploieștean **N. Cursaru** la faultul comis asupra lui **Angelescu.**

În schimb, penalty-ul de la Ploiești, din meciul Petrolul—U.T.A., deși nici el n-a influențat rezultatul (fiind ratat, ca și cel de la București) a fost apreciat ca absolut gratuit, ca un cadou pe care conducătorul întîlnirii, **Vasile Dumitrescu,** l-a făcut echipei gazdă, neputincioasă prin propriile ei puteri să-l învingă pe Vidac.

Întîlnindu-l, întîmplător, pe sălile Federației, a doua zi după meci, pe Vasile Dumitrescu și luînd act, din versiunea pe care ne-a expus-o, de modul cum s-a petrecut faza incriminată, am fi fost, poate, dispuși să luăm în considerație explicațiile arbitrului, că, aflîndu-se mai aproape de Pojoni, a putut sesiza hențul acestuia, în timp ce din tribună infracțiunea apărătorului arădean ar fi fost aproape imposibil de observat.

Există, însă, cineva care îl dezminte categoric pe arbitrul Vasile Dumitrescu, punîndu-l chiar într-o situație delicată. Și acesta nu este observatorul federal, **Gheorghe Ola,** deși el contestă legitimitatea loviturii de la 11 metri, ci însuși... Vasile Dumitrescu !

Aceasta este concluzia logică la care ar ajunge orcine ar citi cele scrise de V. Dumitrescu, în foaia de arbitraj, cu privire la incidentul survenit în momentul acordării loviturii de la 11 metri : **„L-am avertizat pe Popovici (U.T.A.), pentru purtare necuviincioasă, spunîndu-mi : „Nu vezi, bă, că ești NECINSTIT" (n.n. : sublinierea noastră.).**

Apare INEXPLICABIL faptul că, față de o insultă atît de gravă, un arbitru cu stagiul de activitate și cu autoritatea lui Vasile Dumitrescu n-a luat măsura la care ar fi recurs chiar și un arbitru aflat sub emoțiile debutului în divizia A : eliminarea din joc a fotbalistului respectiv.

Sau, dimpotrivă, apare EXPLICABILĂ (dar nu și scuzabilă) această atitudine tolerantă a arbitrului Vasile Dumitrescu, care s-a gîndit să nu toarne gaz peste focul stîrnit de propria sa decizie, cu totul nejustă.

Poate exista un alt raționament ? Evident, nu !

Jack BERARIU

La începutul vacanței de iarnă

LOTUL REPREZENTATIV A FOST CONVOCAT LA BUCUREȘTI

Componenții lotului reprezentativ de fotbal se vor reuni luni, 27 decembrie, la București. Cu această ocazie va avea loc, la sediul F.R.F., ședința de analiză a comportării echipei naționale în anul 1971. Înaintea despărțirii „tricolorii" vor fi invitați la un dejun comun.

PRIMUL REPORTAJ DE VACANȚĂ

„N-a fost anul meu, a fost al echipei..."

— declară, modest, Dembrovschi —

Un ciocănit ușor, discret, în ușa camerei 513, pavilionul B al complexului U.G.S.R. Băile Felix și, după cîteva clipe, ne deschide Dembrovschi, optarul lui S.C. Bacău și al naționalei, venit în binefăcătoarea stațiune de lîngă Oradea să-și vindece traumele.

Nici n-ai zice că te afli față-n față cu un sportiv, cu un fotbalist cunoscut. Așa cum a apărut în ușa întredeschisă, în halatu-i larg, puțin neras și cu fața suptă de tratamentul balnear, aduce mai degrabă cu eroul lui Stendhal, Fabrizio del Dongo din celebra Mănăstire din Parma în timpul „purificării". Romanul se află pe etajera de lîngă patul lui Dembrovschi.

Nu-și maschează surprinderea : *„Și aici m-ați găsit ?"*.

Nici noi nu ne ascundem argumentul de căpătîi, pregătit în loc de scuze (pentru faptul de a-l fi deranjat din binemeritata odihnă):

— Știi, proaspătul titlul de „emerit". Merită drumul...

Nu se lasă convins cu una cu două și — pe jumătate modest, pe jumătate iscoditor (l-am simțit) — vine cu replica : *„Ce numai eu, mai sînt încă atîția..."*.

— Dar ei nu au statuie, încheiem, inspirați, „expunerea de motive" la care fie flatat, fie receptiv la... poantă, Dembrovschi rîde cu poftă, semn pentru noi că se predă. Ba mai mult, prinde chef de vorbă și nu ne lasă pînă ce nu-i satisfacem niște doleanțe : vrea să știe cum a înscris Neagu golul în ultimele clipe ale jocului cu A.S.A. Tg. Mureș, ce se mai aude cu turneul de iarnă al naționalei, care-i pulsul în ancheta pentru cel mai bun fotbalist al anului 1971, dacă și la București vremea e mohorîtă, umedă și rece ca pe aici...

Exceptînd situația din trofeul revistei Fotbal, pe care n-o știm, îi răspundem la toate celelalte chestiuni, după care îi reamintesc că... întrebările sînt meseria noastră.

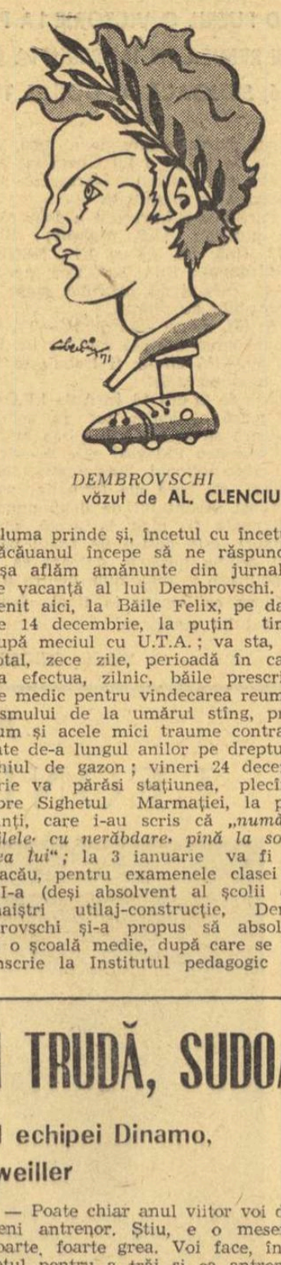

DEMBROVSCHI
văzut de **AL. CLENCIU**

Gluma prinde și, încetul cu încetul, băcăuanul începe să ne răspundă. Așa aflăm amănunte din jurnalul de vacanță al lui Dembrovschi. A venit aici, la Băile Felix, pe data de 14 decembrie, la puțin timp după meciul cu U.T.A. ; va sta, în total, zece zile, perioadă în care va efectua, zilnic, băile prescrise de medic pentru vindecarea reumatismului de la umărul stîng, precum și acele mici traume contractate de-a lungul anilor pe dreptunghiul de gazon ; vineri 24 decembrie va părăsi stațiunea, plecînd spre Sighetul Marmației, la părinți, care i-au scris că *„numără zilele cu nerăbdare, pînă la sosirea lui"* ; la 3 ianuarie va fi la Bacău, pentru examenele clasei a XI-a (deși absolvent al școlii de maiștri utilaj-construcție, Dembrovschi și-a propus să absolve și o școală medie, după care se va înscrie la Institutul pedagogic de 3 ani) ; în sfîrșit, la 10 ianuarie, cînd va suna adunarea pentru abordarea returului, se va afla din nou alături de coechipierii săi.

„Nici nu vă închipuiți ce ambianță plăcută există acum în sînul echipei. Nea Costică și nea Petrică se înțeleg perfect. Cu toții alcătuim un colectiv strîns unit, altfel, cred, nici n-am fi putut obține acest loc fruntaș la sfîrșitul turului. Vrem să-l păstrăm și, desigur, în acest scop va trebui ca pe timpul iernii să ne pregătim precum scrie la carte".

— Spune-mi, te rog, de ce zici „să-l păstrăm". Mai sus de locul doi nu e posibil ?

— Știți, noi băcăuanii, n-am mai fost niciodată... așa de sus. Ne-am mulțumi și cu locul doi. Dacă ieșim campioni va fi cu atît mai bine...

Parcă speriat de a fi cutezat să rostească acest cuvînt de „campioni", se retrage pe poziția inițială : *„lăsați așa, cum am spus, locul doi. Nu uitați că returul cu U.T.A. îl jucăm la Arad în ultima etapă..."*.

— Te-a tentat să afli, cu un ceas mai devreme, situația în trofeul revistei Fotbal. Clasamentul tău care ar fi ?

— Pe locul 1, Dumitru. Este omul de bază în echipa Rapidului. A jucat constant bine în națională, a făcut trei „ture" în Cupa U.E.F.A. Se simte cînd joacă... Apoi, Lupescu, Lucescu, Dinu, Dobrin.

— Firește, Dembrovschi nu se poate trece singur pe listă...

— Nu ! Dembrovschi e sincer și spune : n-a fost anul meu, a fost al echipei mele de club, și faptul mă bucură tot atît de mult. Puteți chiar să scrieți...

O scriu — de ce nu ? — meditînd cu plăcere : cît de bine îi stă unui maestru emerit să fie sincer, modest. Serios vorbind, Dembrovschi își merită statuia de pe celebra alee din Mexic, unde el a dus faima țării.

G. NICOLAESCU

„TALENTUL CERE ȘI TRUDĂ, SUDOARE, SACRIFICIU..."

mărturisește căpitanul echipei Dinamo, Nelu Nunweiller

— Aproape că am și uitat de cînd joci dumneata la Dinamo, Nelu Nunweiller.

— Din 1952, la echipa de copii. Din 1956, în prima echipă. Adică 13 ani în formația mare. Și alți doi ani de fotbal în Turcia.

— Vei mai juca multă vreme ?

— Am aproape 36 de ani. Aș vrea să joc pînă la 40. Dar în fotbal trebuie să știi cînd să te retragi. Altfel, distrugi în cîteva luni ce-ai clădit într-o viață.

— Am auzit că dumneata vei deveni antrenor .

— Niciodată n-o să mă pot despărți de fotbal. Și ziua retragerii din arenă nu-i tocmai departe. Ori antrenor, ori arbitru — acestea sînt posibilitățile ca să rămîn, în continuare, în lumea fotbalului. Eu am ales prima din ele. De fapt, pot spune că sînt antrenor : „secundul" lui Nicușor. De drept...

— De drept ?

— Poate chiar anul viitor voi deveni antrenor. Știu, e o meserie foarte, foarte grea. Voi face, însă, totul pentru a trăi și ca antrenor frumoasele clipe din cariera de jucător.

— Crezi că un mare jucător poate deveni un mare antrenor ?

— Sînt două noțiuni care, paradoxal, diferă foarte mult. Perseverența, efortul și pasiunea, plus, evident, aptitudinile necesare, pot face dintr-un bun jucător un bun antrenor. Există, însă, atîtea excepții, în ambele sensuri...

— Ce părere ai dumneata despre antrenorul Nicușor ?

— E un antrenor cel puțin tot atît de bun pe cît a fost ca jucător. Pe lîngă calitățile de antrenor este și un bun pedagog. Se apropie foarte mult de jucători, îi înțelege. Și jucătorii ar trebui să-l răsplătească cu aceeași noblețe, printr-o comportare onorabilă. Ceea ce nu prea s-a întîmplat în acest sezon.

— Nelu Nunweiller, ai făcut parte din echipa lui Dinamo ce a cîștigat patru titluri consecutive (1961—1965), ai purtat anul acesta în brațe, ca orice căpitan de echipă, cupa celui de al șaselea titlu adus în șoseaua Ștefan cel Mare. Dacă am compara Dinamo din 1961—1965 cu Dinamo din 1970—1971 ?...

— E foarte greu. Pot face comparația numai în funcție de valoarea fotbalului practicat acum. Astăzi, jocurile au cîștigat foarte mult ca valoare. Înainte, Dinamo era o echipă fără prea multe valori. O echipă, însă, mai unită, care se mobiliza foarte mult, care înțelegea mai repede și mai bine fazele din teren. Astăzi, Dinamo are foarte mulți tineri talentați, care, însă, se lasă mai greu mobilizați.

— Le reproșezi ceva acestor tineri ?

— Aș vrea ca tineretul de astăzi să iubească fotbalul cu mai multă patimă. Să sufere mai mult pentru fotbal.

— E mai puternică echipa din prezent față de cea din trecut ?

— Cu mici excepții, cred că echipa de astăzi este mai valoroasă. Dar nu depune eforturile echipei din trecut.

— Și, totuși, cu atîtea valori, Dinamo a terminat turul sub nivelul așteptărilor.

— De mulți ani nu-mi amintesc ca Dinamo să fi terminat un tur atît de slab, cu numai 16 puncte. Sînt, însă, aici mai multe cauze, pe care nu le putem ignora. Dinamo a plătit tribut sezonului internațional. Uneori între patru și unsprezece jucători au fost chemați la loturi și, slavă domnului, în toamna aceasta a fost un sezon foarte încărcat. A mai intervenit și delăsarea unor jucători, la antrenamente și în timpul unor partide...

NELU NUNWEILLER

— Ce viitor prevezi echipei Dinamo în acest campionat ?

— Ca în fiecare an, Dinamo merge la cucerirea titlului, chiar dacă returul va fi foarte greu. Totdeauna, Dinamo a mers la titlu. Uneori, fără echipă. Acum avem atîtea individualități. Talentul, însă, nu se realizează, așa, de la sine. Trebuie trudă, sudoare, sacrificiu. De la fiecare jucător. Meci de meci, antrenament de antrenament, zi de zi... Dacă mai tinerii mei coechipieri vor împlini aceste deziderate, atunci — chiar dacă șansele noastre s-au micșorat datorită acestui tur de campionat nesatisfăcător — Dinamo va putea cîștiga titlul. De fapt, noi trebuie să ne apărăm cununa de campioni. Cred că iarna aceasta va fi un sfetnic bun pentru Dinamo...

Mircea M. IONESCU

O REALITATE CE SE IMPUNEA

JIUL ÎN RENOVARE

Involburatul Jiu de acum cinci ani, cînd a revenit în prima divizie, cu Peronescu, Libardi, Casandra, Martinovici, Naidin și ceilalți, decretați pe atunci „campioni eficacității", și-a pierdut în scurgerea timpului vigoarea, tinerețea, forța și, firesc, eficacitatea, care o recomandau drept o echipă redutabilă.

Tot firesc se resimțea nevoia primenirii lotului, întineririi echipei, ameliorării potențialului ei. Era greu și cum nici unul dintre antrenorii Jiului nu era localnic, nu era legat de Petroșani, nici unul — pînă la Ion Bălănescu — nu s-a încumetat să scruteze serios viitorul echipei Jiul. (Micile modificări de lot efectuate nu erau rezultatul unei acțiuni sistematice, cu un scop precis, ci rodul întîmplărilor și al... accidentărilor).

Există însă și adevărul că antrenorilor nu li se ofereau multe posibilități de primenire a lotului, rezervele Jiului fiind reduse, pepiniera proprie avînd — și acum ! — o slabă productivitate. Cu toate acestea, a existat și o perioadă „de aur" a echipei de tineret-rezerve a Jiului, dar componenților ei li s-a oferit... afirmarea în alte cluburi. Au plecat, atunci, 8—9 jucători, mulți dintre ei consacrîndu-se în primele divizii (Goleac, Covaci etc.).

Așa, cu puține preocupări și, cu destule greșeli, echipa Jiul a ajuns în fața campionatului trecut destul de obosită și, mai ales, nepregătită, antrenorul Ion Bălănescu venind doar cu 4—5 săptămîni înaintea începerii — ceea ce era puțin pentru pregătirea unui viitor campionat. Totuși, ochiul profesionistului a sesizat adevărul despre echipă și a încercat să schimbe cursul descendent al Jiului. Rezultatul se cunoaște : eșec aproape total ; s-a renunțat la serviciile antrenorului care voia să facă servicii echipei. Și a făcut în... lipsă ! Pentru că ideea a fost menținută, conducerea clubului și secției obișnuindu-se cu ea (cam tîrziu...) văzînd că numai astfel echipa poate reveni la nivelul la care s-a consacrat

Și au început promovările sistematice, încadrările tinerilor în echipă — Urmeș, Caramalis, Tonca, readus de la Minerul Lupeni, Mihai Marian, Macavei și mulți alții care stăteau în atenția antrenorului Bălănescu, dintre care doar cîțiva au rămas la Petroșani.

„Renovarea" Jiului a fost continuată de noul antrenor Eugen Iordache. Insuccesele de început (meciuri egale pe teren propriu) le-au urmat două bune rezultate în deplasare (la Crișul și C.F.R. Cluj), ceea ce nu a dus, (ca de obicei !) la renunțarea acțiunii ce se impunea. Alături de buna intenție a antrenorului Iordache, s-au situat și necesitatea de a găsi un înlocuitor (de moment) al lui Libardi, precum și sancțiunea dictată lui Peronescu. Plecarea lui Ion Constantin părea de nerecuperat. Dar debutanții Jiului și-au găsit și își găsesc rostul în echipă : Urmeș a fost reprofilat ca extremă, dreaptă, Mulțescu urmează să devină ceea ce a fost Ion Constantin, Stoian— al doilea vîrf de atac și, recent, (la meciul cu „U" Cluj) a debutat Făgaș, de la Știința Petroșani.

Abia acum, s-a acționat în compartimentul devenit cel mai deficitar la Jiul — înaintarea. (Ion Bălănescu începuse renovarea cu linia de apărare, compartiment care nu manifesta — după cum se vede și în prezent — cele mai grave slăbiciuni). Ultimele trei etape pe teren propriu au permis lansarea ideii că eficacitatea Jiului este în creștere (8 goluri marcate și unul primit). După aceste rezultate, în fața vacanței și a perioadei pregătirii de iarnă, avem toate motivele să sperăm în debutanții Jiului, în continua lor creștere, tinerețea fiind atributul majorității jucătorilor de acum ai echipei minerilor din Petroșani.

De ce să nu acceptăm — fiindcă avem promisiuni — că și Mulțescu, Stoian, Grigore, Făgaș, și ceilalți tineri ai Jiului vor crește ? În orice caz, la Jiul se petrece acum, ceea ce se impunea mai de mult : renovarea echipei.

N. STANCIU
corespondent județean

NOUA ECHIPĂ MASCULINĂ DE HANDBAL

(Urmare din pag. 1)

tiv, selecționata română poate fi considerată ca învingătoarea morală a întrecerii. Dar, cum spuneam, rezultatele sînt rezultate și ele nu îngăduie și cuvinte, oricît de îndemânatic ar fi ele potrivite, alături de cifre.

SITUAȚIA NU ESTE, TOTUȘI, ALARMANTĂ

Privind, însă, dincolo de aceste rezultate și analizînd comportarea selecționatei noastre masculine de handbal în relație directă cu serioasele schimbări survenite în componența lotului, atunci optica se schimbă și situația apare în altă lumină. Apreciind — după opinia noastră — foarte corect, profunda schimbare a raportului de forțe din lumea handbalului, care nu mai este dominată acum doar de 3—4 formații și intuind modul în care se dezvoltă acest sport, cu un acut accent pe forță, pe angajarea fizică, Colegiul de antrenori și cei doi tehnicieni ce muncesc nemijlocit cu echipa (N. Nedef și E. Trofin) au luat hotărîrea de a promova în lot o serie de tineri handbaliști, cu scopul de a conferi formației mai multă vigoare. Operația s-a făcut în această toamnă (este drept, puțin cam tîrziu...) și ea a influențat în mare măsură comportarea în dificilele, am zice chiar, din ce în ce mai dificilele, confruntări internaționale.

Ținînd seama de acest lucru, se poate afirma că în prezent echipa a început să se închege, să-și capete personalitatea ce i-a lipsit la începutul toamnei. A crescut valoarea jocului în apărare, calitate tactică ce ne-a adus, într-un trecut apropiat, mari satisfacții competiționale, a început să se simtă tot mai evident preocuparea pentru un joc de echipă și, în sfîrșit, cele două generații de jucători au prins a fi mai apropiate ca stil și gîndire tactică, ceea ce a determinat apariția unui joc mai combinativ, mai variat. Sînt lucruri care ne dau justificate speranțe în ceea ce privește viitorul. Dar pentru ca aceste speranțe să prindă un contur mai precis este neapărat necesar ca lunile ce au mai rămas (puține, foarte puține !) pînă la J.O. să fie intens și judicios folosite.

RESPONSABILITATEA SELECȚIEI

Nu intră în intenția noastră să analizăm temeinic, punct cu punct, planul de pregătire al echipei pînă la J. O. El este rodul unei experiențe colective, a fost discutat cu toți antrenorii echipelor de divizia A, a trecut pe sub ochii vigilenți și a fost filtrat de prioceperea de necontestat a unor reputați metodiști. Avem, deci, toate motivele să credem în el. Sînt, în schimb, unele lucruri, din afara planului și care cad la îndemîna oricui, putînd fi puse într-o discuție mai generală. Primul dintre acestea îl considerăm a fi cel al responsabilității ce-o încumbă selecția într-o echipă reprezentativă a țării și cu deosebire în selecționata masculină de handbal, al cărei impresionant palmares este de invidiat.

Făcînd această afirmație, vizăm — cum lesne este de bănuit — în special pe handbaliștii mai tineri. Pentru aceasta este necesar să facem precizarea că ei nu sînt chiar așa de tineri (nu ca vîrstă, firește) cum s-ar putea bănui. Unii dintre ei **(Birtalan, Bota, Orban)** au în prezent un număr de selecționări, pe care în trecut marii noștri handbaliști nu îl atingeau decît după ani și ani de activitate. Și totuși, progresul lor nu este deloc mulțumitor. **Birtalan** și **Orban** nu prezintă încă garanții pentru utilizarea lor cu încredere în caz de nevoie, **Bota,** un tînăr în care se puneau mari speranțe, nu mai are aceeași siguranță și eficacitate în acțiuni, iar mai tinerii **Voinea** și **Cosma** sînt precipitați în joc, nu au luciditate în ceea ce fac pe teren. Prezența lor în echipa reprezentativă nu trebuie considerată ca o promovare firească, eventual ca un cadou. Ei au datoria să muncească înzecit, să-și pună bine în valoare talentul, de care nimeni nu se îndoiește.

În acest context, cu atît mai mare este responsabilitatea handbaliștilor mai vechi. Trebuie spus cu toată tăria să și în ceea ce-i privește sînt încă unele lucruri care nemulțumesc. De pildă, **Samungi** și **Gațu,** doi jucători cu excelente calități tehnice și tactice, ratează în ultimul timp îngrijorător de mult. Și cum astăzi, în handbal, situațiile clare apar așa de rar, lucrurile se complică serios. De asemenea, **Licu,** un exemplu de dăruire în joc, a ajuns să fie totuși prea dur în apărare, numeroasele lui eliminări din ultimele partide internaționale fiind un simptom alarmant.

După cum se vede, sînt chestiuni care nu afectează fondul pregătirii echipei noastre reprezentative. Ele țin numai și numai de voința componenților lotului, de hotărîrea cu care ei sînt capabili să se angajeze în muncă. Știm că nu este o muncă ușoară. Dar mai știm că satisfacțiile pe care le poate aduce această activitate sînt dintre cele mai frumoase, dintre acelea care onorează pe deplin cariera unui sportiv.

BANI, AUTOTURISME ȘI EXCURSII LA JOCURILE OLIMPICE DE VARĂ — MÜNCHEN 1972

LA TRAGERILE ȘI CONCURSURILE SĂPTĂMÎNALE DIN LUNA DECEMBRIE 1971

Vă reamintim că și în luna decembrie a.c. la toate tragerile și concursurile obișnuite Pronoexpres, Loto și Pronosport se acordă — în cadrul valorii unitare a cîștigurilor — autoturisme și excursii la München cu prilejul JOCURILOR OLIMPICE DE VARĂ 1972.

Se pot obține la alegere, următoarele autoturisme : DACIA 1 300 (70.000 lei), DACIA 1 100 (55.00 lei), SKODA S 100 (53.000 lei).

Excursiile la Jocurile Olimpice de la München (în valoare de 15.000 lei) au o durată de 26 zile, deplasarea făcîndu-se cu autocarul, iar turiștii vor avea asigurate biletele de intrare la principalele manifestații sportive.

Specificăm că, în cazul în care valoarea cîștigului în numerar o permite, participanții pot obține — la cerere — un autoturism și două excursii la München cu prilejul Jocurilor Olimpice de Vară 1972.

Participînd la concursurile și tragerile obișnuite, aveți deci posibilitatea de a obține cîștiguri în numerar, autoturisme și excursii la Jocurile Olimpice.

Tragerea Pronoexpres de astăzi va fi televizată direct din Studioul de Televiziune, cu începere de la ora 19.10.

Astăzi și mîine sînt ULTIMELE ZILE în care vă mai puteți procura biletele pentru tragerea Loto de vineri 24 dec. 1971.

PRONOSPORT

CÎȘTIGURILE CONCURSULUI PRONOSPORT NR. 51 DIN 19 DECEMBRIE 1971

Categoria I (13 rezultate) : 714,15 variante a 156 lei.

Categoria a II-a (12 rezultate) : 5 921,90 variante a 44 lei.

Cîștigurile de categoria a III-a fiind sub plafonul minim de 20 lei, conform regulamentului, fondul a fost alocat celorlalte două categorii.

Rubrică redactată de LOTO-PRONOSPORT

În preliminariile C.E. de șah pe echipe

ROMÂNIA—BULGARIA 4½-2½ (1), DUPĂ PRIMUL TUR

● UNGUREANU A RATAT ÎN MOD PUERIL O VICTORIE LA POPOV ● GHIZDAVU ARE ȘANSE DE REMIZĂ ÎN ÎNTRERUPTA CU SPASOV ● ASTĂZI, DE LA ORA 16, SE JOACĂ AL DOILEA TUR

Ziua de întrerupte a permis șahiștilor bulgari să limiteze proporțiile scorului cu care erau amenințați să piardă primul tur.

Tragicomedia a început o dată cu partida Ungureanu — Popov, în care reprezentantul nostru, pînă nu de mult candidat la titlul de campion al țării, a ratat un cîștig, într-o manieră care l-ar fi descalificat chiar și pe un începător.

În poziția :

ALB (Ungureanu) : Rg3, Ne2, pp. b2, b5, c4, d5, g5, și h6 ;

NEGRU (Popov) : Rf7, Ch5, pp. a5, b6, c5, d6, f5 și g6 ;

ultima mutare a negrului a fost **40...Ch5+??** Evident, o gafă, comisă în mare criză de timp. Albul cîștigă într-un mod elementar prin : **41.N:h5 g:h5, 42.h6! Rg7, 43 g6!** și acum asistăm la o poziție clasică de zugzwang. Orice mutare a negrului îl duce la pierdere. **43...Rh8** (forțat) **44 Rh4 f4, 45.R:h5 Rg7** (după 45...f3 urmează 46.Rh6 și mat cu 47.g7) **46.Rg4** și albul cîștigă.

Deși avea 20 de minute de gîndire, Ungureanu a ales o continuare care îl salvează pe adversarul său. După **40...Ch5+**, el a jucat **41.Rf3??** și acum poziția este remiză. Un caz rar de „orbire" șahistă...

Surprizele au continuat în partida Neamțu — Radev. Reprezentantul nostru deținea un final de turnuri și piese ușoare net avantajos. După ce a gîndit profund, Neamțu a înscris în plic singura mutare care-i dădea șahistului bulgar calea de remiză, făcînd inutilă munca echipei de analizatori a formației noastre. Iată, deci, două puncte irosite în mod copilăresc, a căror greutate o vom putea cunoaște abia la sfîrșitul meciului.

Ghițescu (cu negrele) avea un pion mai puțin la campionul bulgar, Radulov. Dar compensația de spațiu a negrului s-a dovedit suficientă, astfel că — pînă la urmă — albul a fost cel care s-a declarat mulțumit cu egalitatea.

În sfîrșit, Spasov deținea un avantaj copleșitor în partida neterminată cu Ghizdavu. O asemenea poziție, încît ne făcea mereu impresia că peste o mutare, două, românul va ceda. Ghizdavu este însă, un încăpățînat. El a continuat să joace, credincios principiului că **„se greșește cel mai adesea în pozițiile net cîștigate"**. Ceea ce, altminteri, s-a și întîmplat. Spasov a făcut marea eroare de a juca, „la criza de timp" a lui Ghizdavu, s-a grăbit și i-a oferit adversarului său contrașanse nesperate.

Partida s-a întrerupt a doua oară în poziția : **ALB (Spasov) :** Rh3, Tf2, Ch5, pp. g3 și h4 ; **NEGRU (Ghizdavu) :** Rd6, Ta4, Cd5, pp. a5 și c5, care îi dă negrului șanse apreciabile de remiză.

Astfel, scorul este de 4½—2½ (1) în favoarea echipei române (în loc de 5½—1½ cît ar fi trebuit să fie în mod normal).

Azi, de la ora 16, în Aula I.P.G.G. se joacă al doilea tur. În echipa bulgară se așteaptă intrarea marelui maestru Pîdevski și a maestrului internațional Spiridonov (două „piese" de bază ale formației oaspeților). Avantajul de două puncte (el poate fi, pînă la urmă, unul singur), este destul de fragil pentru echipa noastră, datoare să se mobilizeze la maximum pentru a-și asigura calificarea în finala Campionatului european.

Valeriu CHIOSE

REZULTATELE TEHNICE ALE PRIMULUI TUR

Sobotov—Ciocâltea	½—½
Gheorghiu—Tringov	1—0
Radulov—Ghițescu	½—½
Ungureanu—Popov	½—½
Peev—Partoș	½—½
Mititelu—Minev	1—0
Spasov—Ghizdavu	întreruptă
Neamțu—Radev	½—½

sportul în lume

TREI VICTORII ROMÂNEȘTI LA „DINAMOVIADA" DE LA WROCLAW

La Wroclaw au luat sfîrșit întrecerile „Dinamoviadei" de box Pugiliștii români au avut o comportare bună reușind să termine pe primul loc la trei categorii de greutate. În reuniunea finală, **Ștefan Boboc** (semimuscă) l-a întrecut la puncte pe Straszburger (Polonia), **Calistrat Cuțov** (ușoară) a obținut decizia la puncte, după o partidă electrizantă, în fața polonezului Caruk, iar la mijlocie mică, **Dumitru Mihalcea** a cîștigat prin abandon în repriza a 2-a la Manja (Polonia). Iată pe ceilalți învingători ai „Dinamoviadei" : **muscă :** Wnuk (Polonia), **cocoș :** Witek (Polonia), **pană :** Sokolov (U.R.S.S.), **semiușoară :** Kaspar (Cehoslovacia), **semimijlocie :** Jakubowski (Polonia), **mijlocie :** Riskiev (U.R.S.S.), **semigrea :** Pietrzak (Polonia), **grea :** Injatkin (U.R.S.S.).

Clasamentul final pe echipe se prezintă astfel : 1. Gwardia (Polonia), 2. **Dinamo (România)**, 3. Dinamo (U.R.S.S.), 4. Ruda Hvezda (Cehoslovacia), 5. Dozsa (Ungaria).

MIȘU BANU ÎN FINALA TURNEULUI DE BOX DE LA SOFIA

SOFIA, 21 (prin telefon, de la corespondentul nostru). În cea de a doua zi a turneului internațional de box, dotat cu „Cupa Strandjata", întîlnirile au fost mult mai echilibrate și mai disputate.

Boxerul român Vasile Drăgan a avut ca adversar pe experimentatul pugilist sovietic Boris Zariktuev, în fața căruia a pierdut la puncte. După ce în primele două reprize a fost inferior bulgarului Anghel Anghelov (fiind și numărat în primul rund), Cornel Hoduț a recepționat o lovitură involuntară cu capul, de pe urma căreia s-a resimțit. Spre surprinderea generală, arbitrul de ring Parcev (Bulgaria), în loc să-l descalifice pe Anghelov, a oprit întîlnirea, declarîndu-l învingător pe compatriotul său, prin r.s.c

O frumoasă victorie a repurtat semigreul Mișu Banu, care a dispus la puncte de Nicolai Gavadinov, campion al Bulgariei pe 1971. În finală, Banu va fi opus boxerului sovietic Oleg Korotiev, campion al U.R.S.S. pe anul 1970.

TOMA HRISTOV

DOUĂ REVELAȚII AFRICANE PENTRU J. O. DE LA MÜNCHEN

Alergătorii Akii-Bua (Uganda) și M. Yfter (Etiopia) s-au impus în rîndul atleților Africii

Specialiștii atletismului consideră că cele două mari revelații ale Africii au fost în anul ce se încheie : **John Akii-Bua** și **Mirus Yfter.**

Primul este deja binecunoscut, situîndu-se în fruntea alergătorilor africani pe 400 m garduri cu o performanță de 49,0. Akii-Bua este un tînăr atlet din Uganda (a împlinit luna aceasta 21 de ani) și s-a impus în întrecerile din vara trecută (triunghiularul S.U.A.—U.R.S.S.—Restul lumii și bilateralul S.U.A.—Africa) terminînd în ambele pe primul loc în proba sa. În cursul anului 1971, Akii-Bua a realizat o medie de 50,9 dar el speră să coboare la Jocurile Olimpice de la München aproape de 48,0.

Mirus Yfter se află încă pe o poziție mai modestă în plutonul fondiștilor africani. Micul etiopian (are 1,67 m și 60 kg!) s-a impus abia anul acesta, mai întîi învingîndu-l pe celebrul Kip Keino în cursa de 5000 m și apoi furnizînd marea surpriză a întîlnirii S.U.A.—Africa, în cadrul căreia l-a întrecut pe Frank Shorter pe distanța de 10 000 m, după ce în ajun pierduse — într-o neatenție — proba de 5 000 m. În clasamentele africane ale anului 1971, Yfter ocupă locul 7 pe 5 000 m (13:52,6) și locul 2 pe 10 000 m (28:53,2). Fondistul etiopian va fi și el prezent la J.O. de la München, dar încă nu s-a decis în care din cele două probe de fond va lua startul.

TEHERANUL VA GĂZDUI JOCURILE ASIATICE DIN 1972

TEHERAN 21 (Agerpres). — Reunit la 17 decembrie la Teheran, comitetul executiv al federației Jocurilor sportive asiatice a stabilit ca viitoarea ediție a Jocurilor Asiatice să aibă loc în anul 1974 la Teheran. Întrecerile se vor desfășura între 1 și 14 septembrie.

Întîlniri internaționale de hochei

În ziua a treia a turneului internațional de hochei pe gheață de la Moscova, echipa U.R.S.S. a învins cu severul scor de 12—1 (4—0, 5—0, 3—1) echipa B a Suediei. Selecționata Cehoslovaciei a dispus cu 1—0 (1—0, 0—0, 0—0) de echipa Finlandei.

★

În localitatea suedeză Gaevle s-au disputat alte două întîlniri internaționale de hochei pe gheață. Prima selecționată a Suediei a cîștigat din nou și tot cu 5—3 (1—1, 3—2, 1—0) în fața echipei secunde a U.R.S.S. În meciul selecționatelor de juniori echipa U.R.S.S. a întrecut cu 5—2 (3—0, 0—0, 2—2) echipa Suediei.

TELEX • TELEX

Într-un meci tur contînd pentru sferturile de finală ale „Cupei campionilor europeni" la handbal masculin echipa Institutului de Aviație din Moscova a învins cu scorul de 13—9 (7—5) echipa suedeză Hellas Stockholm.

■

La Tirana s-a disputat întîlnirea internațională masculină de volei dintre echipele Dinamo — Tirana și Panathinaikos — Atena, contînd pentru „C.C.E.". Jucînd foarte bine, voleibaliștii albanezi au obținut victoria cu scorul de 3—0 (15—5, 15—1, 15—13).

■

Ciclocrosul internațional desfășurat la Manresa de-a lungul unui traseu în lungime de 20 km a revenit spaniolului Jose Maria Basualdo cu timpul de 58:28,2. Pe locurile următoare s-au clasat Declerg (Belgia) — 58:41,2 și Jose Maria Gonzales (Spania) 1 h 00:51.

■

Campionul european de box la cat. mijlocie, francezul Jean Claude Bouttier și-a păstrat centura. În meciul desfășurat la Paris, Bouttier a dispus prin k.o. în repriza a 14-a de englezul Bunny Sterling. În prima parte a meciului, Bouttier a fost dominat copios. El a avut însă o revenire remarcabilă. În repriza a 13-a, Sterling a fost expediat de trei ori la podea ca în repriza următoare să fie declarat învins prin k.o. tehnic. Meciul a fost urmărit de aproape 5 000 de spectatori. Specialiștii au declarat că în pofida faptului că a cîștigat, Bouttier nu a boxat la valoarea sa reală.

■

Cunoscutul motociclist italian Giacomo Agostini continuă seria succeselor. Cu prilejul unui concurs internațional de viteză desfășurat la Sydney el a terminat învingător în proba rezervată motocicletelor „clasa 500 cmc". El a parcurs, pe circuit, 32 km în 16:03,70.

■

Patinatorii de viteză americani își continuă cu intensitate pregătirile în vederea Jocurilor Olimpice de la Sapporo. Cu prilejul celui de-al doilea concurs de verificare de la Milwaukee, Ann Henning a parcurs 500 m în excelentul timp de 42,75. Tot la Milwaukee în cadrul unui alt concurs american de selecție la patinaj viteză, Anne Henning a cîștigat proba de 500 m în 43,9. Ea a terminat învingătoare și în cursa de 1 000 m, fiind cronometrată cu timpul de 1:33,7. Neil Blatchford, apreciat ca cel mai bun sprinter american, a terminat victorios în proba de 500 m cu rezultatul de 39,10.

PROFIL

LEONID STEIN

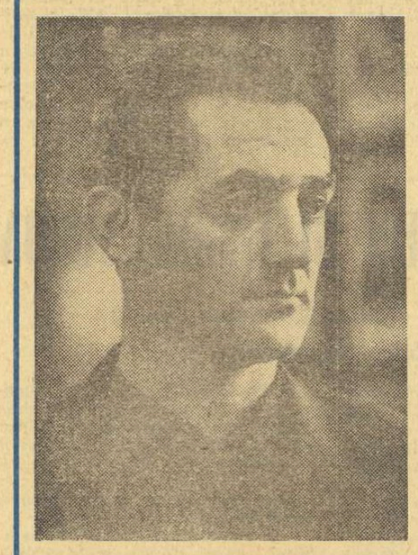

Născut la 12 noiembrie 1934, la Kameneț — Podolsk. Locuiește la Lvov. Membru al clubului „Avangard".

S-a făcut remarcat pentru prima oară în 1955, cînd devenea campion al forțelor armate ale U.R.S.S. Patru ani mai tîrziu, obținea titlul de maestru. În 1960 a cucerit titlul de campion unional (după un meci de baraj cu I. Saharov), performanță pe care o repetă în 1962, 1965 și 1966.

Mare maestru internațional din anul 1962. A participat la trei turnee interzonale din cadrul campionatului mondial. Cîștigător a numeroase turnee internaționale, printre care Jubiliarul Moscovei (1967) și „Memorialul Alehin" (1971).

Model de seriozitate, Leonid Stein nu face parte dintre acei corifei ai șahului, a căror intrare în arena marilor competiții s-a făcut remarcată printr-un start furtunos. Așa ar putea fi considerat în schimb tînărul Anatoli Karpov, egalul său pe podiumul „Memorialului Alehin", încheiat acum cîteva zile la Moscova. Ceea ce pentru unul din învingători reprezintă un debut strălucit, este pentru celălalt confirmarea deplină a unei măiestrii cîștigată cu rîvnă de-a lungul multor ani.

Recentul succes întregește un palmares remarcabil, al acestui șahist matur, nu numai judecînd după numărul anilor, ci și după stilul în care evoluează în subtilele dueluri pe tabla cu 64 de pătrate. În 1962, în interzonalul de la Stockholm (locul 6—8), el rata calificarea pentru turneul candidaților. Motivul ? Foarte simplu : regulamentul nu permitea ca mai mult de trei șahiști sovietici să participe la penultima fază a supremei întreceri. Leonid se consola primind „premiul de frumusețe" pentru o excelentă partidă jucată în compania lui Portisch.

A apărut și în fața publicului bucureștean, participînd la turneul internațional din anul 1961. Demonstrația sa de virtuozitate tehnică de atunci (locul I, cu 9 puncte din 10 posibile) va rămîne vie în amintirea iubitorilor noștri de șah. I-am fi acordat, pe vremea aceea, o șansă în lupta pentru titlul mondial, dar se vede că drumul spre înălțimi este greu și în șah.

Acum, în marele turneu moscovit, Stein lasă în urma sa nu mai puțin de trei foști deținători ai titlului suprem — Smîslov, Petrosian și Tal — precum și pe însuși campionul actual al lumii, Boris Spasski, surprinzător de „discret" cu această ocazie.

Poate că ascensiunea remarcabilului șahist care este Leonid Stein nu se va încheia aci. Talentul și aplicația, de care a dat în permanență dovadă, pot fi o promisiune pentru viitor. Cei 40 de ani, de care se apropie, nu sînt o limită în sportul minții.

S. DAMIANOVICI — cel mai bun sportiv iugoslav

BELGRAD 21 (Agerpres). — În urma unui referendum al ziarului „Sport" din Belgrad titlul de cel mai bun sportiv iugoslav al anului 1971 a fost atribuit lui Sreten Damianovici, campion mondial de lupte la categoria ușoară.

RECORDURI NAȚIONALE ȘI ÎN LUNA DECEMBRIE

MIRCEA HOHOIU 62,9 LA CAPĂTUL UNEI FRUMOASE CURSE DE 100 m SPATE

E. Almer 4:19,3 pe 400 m liber

Recorduri naționale de seniori, în luna decembrie, la finele anului — iată o performanță pe care nu am mai întîlnit-o de foarte mulți ani în natația românească. Autorul acestei frumoase surprize este elevul reșițean **Mircea Hohoiu**, unul din cele mai talentate produse ale școlii conduse de prof. **Ioan Schuster.** Pînă ieri după-amiază corecordman (împreună cu Gh. Lupu) al țării în proba de 100 m spate cu 63,1, cîștigătorul cursei juniorilor mari, programată în cea de a doua reuniune finală a campionatelor naționale a reușit să vîneze... doi iepuri deodată : el a rămas **singurul deținător al recordului republican și a fost primul înotător român care a învins limita celor 63 de secunde, ce marchează intrarea în cercul de bună valoare a spatiștilor europeni.**

Cifra realizată ieri de M. Hohoiu (62,9 — record de seniori și juniori) a fost realizată la capătul unei curse perfect echilibrate : 30,5 sec pe prima lungime (cu ajutorul unui start bun) și 32,4 sec pe cea de a doua. Performanța reșițeanului nu ne surprinde, ea fiindu-ne anunțată, într-un anumit fel, prin rezultatul său de 62,3 obținut cu două săptămîni în urmă, în bazin de 25 m.

În ordine, cel de al doilea performer al zilei a fost — nu este o întîmplare — tot un reprezentant al Reșiței. **Eugen Almer,** a ținut să-și corecteze recordul național în cursa de 400 m liber. El a făcut o cursă bună (61,0—65,5, 66,5—66,3), realizînd un rezultat meritoriu pentru această perioadă, la numai 1,4 sec de record. În rest nimic ieșit din comun la bazinul „23 August".

REZULTATE TEHNICE. JUNIORI B — **400 m liber (b) :** 1. D. WETTERNECK (Sc. Sp. Reșița) 4:36,6, 2. Z. Casian (C.S.M. Cluj) 4:42,8, 3. T. Nicolae (Dinamo) 4:49,3 ; **4x100 m mixt (b) :** 1. STEAUA 4:45,7, 2. C.S. Școlar 4:46,0, 3. Sc. Sp. 2 4:47,9 ; **400 m liber (f) :** 1. ANCA GROZA (Din.) 5:05,2, 2. Adriana Pupăzan (Din.) 5:15,8, 3. Sanda Busuioc (Sc. Sp. Timiș.) 5:38:4 ; **4x100 m mixt (f) :** 1. SC. SP. TG. MUREȘ 5:57,8 ; **100 m spate (b) :** 1. GH. LUPU (C.S.S.) 64,5, 2. T. Nuțeanu (Din.) 67,7, 3. C. Coatu (C.S.S.) 69,8 ; **100 m spate (f) :** 1. MĂDĂLINA MĂZGĂREANU (Sc. Sp. 2) 1:21,2 ; **100 m delfin (b) :** 1. T. NICOLAE (Din.) 64,6, 2. Al. Gherban (Ol. Reșița) 65,9, 3. Z. Casian (C.S.M. Cluj) 67,4 ; **100 m delfin (f) :** 1. Anca Groza (Din.) 1:11,1, 2. Siegrid Slecian (Sc. Sp. Reș.) 1:15,7, 3. Dagmar Hluzin (Sc. Sp. Reș.) 1:18,1.

JUNIORI A — **400 m liber (b) :** 1. E. ALMER (Olimpia Reșița) 4:19,4, 2. A. Vițelariu (Din.) 4:41,1, 3. L. Copcealău (Din.) 4:49,4 ; **4x100 m mixt (b) :** 1. SC. SP. 2 4:47,5, 2. Dunărea Galați 5:03,7 ; **400 m liber (f) :** 1. LUCIA RADU (Din.) 5:15,0, 2. Carmen Cehanzuc (Sc. Sp. 2) 5:22,3 ; **4x100 m mixt (f) :** 1. RAPID 5:48,3 ; **100 m spate (b) :** 1. M. HOHOIU (Ol. Reșița) 62,9 — **record,** 2. E. Manolescu (Sc. Sp. 2) 70,9, 3. A. Șeicaru (Dunărea) 72,5 ; **100 m spate (f) :** 1. G. SOVAGO (C.S.M. Cluj) 1:19,5 ; **100 m delfin (b) :** 1. C. ROLIC (Sc. Sp. Timiș.) 63,3, 2. Z. Oprițescu (C.S.M. Cluj) 66,7, O. Resler (Steaua) 67,3 ; **100 m delfin (f) :** 1. Camelia Vîjeu (Sc. Sp. 1) 1:12,5, 2. Angela Anton (Din.) 1:16,2.

Întrecerile continuă.

Adrian VASILIU

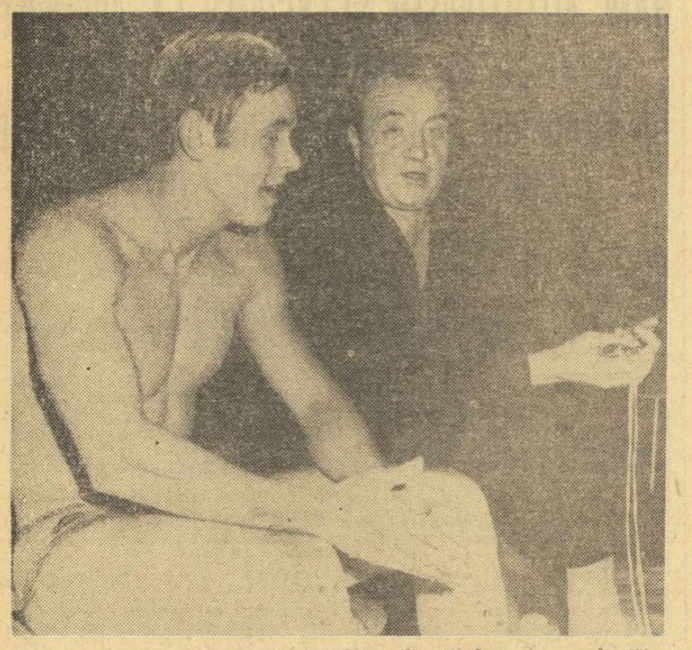

Prof I. Schuster și elevul său, E. Almer, discută despre cursa de 400 m liber cîștigată de reșițean în 4:19,3. *Foto : N. DRAGOȘ*

FOTBAL meridiane

Pele și familia sa au sosit la Paris, fiind invitați de oficialitățile sportive franceze. „Perla neagră" urmează să evolueze într-un meci „indoor" programat între o selecționată pariziană și o formație braziliană. În imagine, Pele acordînd un interviu gazetarilor francezi. Telefoto : A.P. — Agerpres

CAMPIONATE... CAMPIONATE... CAMPIONATE...

SPANIA (etapa a 14-a) : Atletico Madrid — Las Palmas 2—0 ; Gijon — Real Madrid 1—1 ; Betis-Espanol 0—1 ; Celta — Real Sociedad 0—1 ; Sabadell — Malaga 1—1 ; Atletico Bilbao — Cordoba 3—0 ; Valencia — Burgos 2—0 ; C. F. Barcelona — Sevilla 1—0 ; Granada — Coruna 2—2. Primele clasate :

1. Real Madrid	14	7	6	1	22—11 20
2. Valencia	14	7	5	2	18—10 19
3. Atletico Madrid	14	6	5	3	19— 9 17
4.Sevilla	14	6	4	4	19—15 16
5. Malaga	14	4	8	2	15—13 16

FRANȚA (etapa a 19-a) : Nîmes — Nice 2—0 ; Nantes — Red Star 1—1 ; Angouleme — Nancy 1—1 ; Reims — Lille 2—0 ; Sochaux — Bordeaux 0—0 ; Metz — Angers 0—0 ; R. C. Paris — Rennes 1—1 ; Lyon — Ajaccio 2—1 ; Bastia — St. Etienne 3—0 ; Marseille — Monaco 1—0.

1. Marseille	18	13	3	2	42—16 29
2. Nimes	19	10	5	4	39—18 25
3. Rennes	19	9	6	4	30—20 24

PORTUGALIA (etapa a 12-a) : Academica — Benfica 0—3 ; Sporting — Beira Mar 0—1 ; Atletico — Boavista 1—1 ; Barreirense — Belenenses 1—2 ; Guimaraes — Tirsense 7—1 ; Farense — Setubal 0—2 ; Porto — C.U.F. 1—0 ; Leixoes — Tomar 0—1

1. Benfica	12	10	2	0	37—8 22
2. Setubal	12	8	3	1	25—7 19
3. Sporting	12	8	2	2	20—7 18

GRECIA (etapa a 12-a) : Heraklis — Fostir 2—0 ; PAOK — Veria 5—0 ; Tricala — Ethnikos 0—1 ; Panionios — Panahaiki 1—0 ; A.E.K. — Apollon 2—0 ; Pierikos — Egaleo 0—0 ; Olympiakos Pireu — Olympiakos Volos 2—1 ; Olympiakos Cipru — Panathinaikos 0—3 ; Kavala — Aris 0—0. În clasament conduce Panathinaikos cu 31 p, urmată de Olympiakos Pireu cu 30 p și Aris și PAOK cu cîte 29 p.

OLANDA (etapa a 18-a) : Arnhem — DWS Amsterdam 3—2 ; Go Ahead — Nijmegen 2—2 ; MVV Mastricht — Eindhoven 1—1 ; Feyenoord Rotterdam — NAC Breda 3—1 ; F. C. Utrecht — F. C. Groningen 2—2 ; Telstar — Excelsior Rotterdam 1—1 ; Sparta Rotterdam — Volendam 2—1 ; F. C. Haga — F. C. Denbosch 3—2 ; Ajax Amsterdam — F. C. Twente 1—0.

1. Ajax Amsterdam	18	15	3	0	41—8 33
2. Feyenoord	18	15	1	2	39—8 31

BELGIA (etapa a 14-a) : F. C. Liège — Crossing 1—0 ; F. C. Diest — Saint Trond 1—0 ; Anderlecht — Malines 1—1 ; Lierse S. K. — Union SG 3—1 ; C. S. Bruges — Beerschot 3—1 ; Waregem — Standard Liège 1—1 ; Racing-White — Beveren 3—0 ; F. C. Bruges — Antwerp 3—1

1. F.C. Bruges	14	10	4	0	34— 9 24
2. Standard	14	9	4	1	28— 8 22
3. Anderlecht	14	7	4	3	31—16 18

ALBANIA : După 10 etape conduce echipa „17 Nendori" urmată de Besa și Partizani. Rezultate mai importante înregistrate în etapa a 10-a : Dinamo Tirana — Traktori 0—0, 17 Nendori — Partizani Tirana 4—2, Besa — Luftetari 2—0, Flamurtari — Labinot 1—1.

R. D. GERMANĂ. — Iată principalele rezultate înregistrate în etapa de sîmbătă (a 11-a). Hansa Rostock — Lokomotiv Leipzig 0—0 ; Union Berlin — Dynamo Dresda 3—0 ; Vorwaerts Berlin — Dynamo Berlin 3—3 ; Carl Zeiss Jena — Vorwaerts Frankfurt pe Oder 4—0 ; Sachsenring Zwickau — F. C. Magdeburg 1—1. În clasament F. C. Magdeburg și Carl Zeiss Jena conduc cu cîte 15 p.

ITALIA : În campionatul italian s-au disputat două meciuri restanță. Verona a terminat la egalitate : 0—0 cu Bologna, Mantova a făcut joc egal cu Varese 2—2. Cel de-al treilea meci din cadrul etapei a 10-a, Internazionale — Banerossi, întrerupt duminică, în min. 18, din cauza ceții, se va disputa probabil în prima săptămînă a lunii ianuarie.

Returul finalei intercontinentale sub semnul întrebării

Returul finalei „Cupei intercontinentale" dintre Panathinaikos Atena și Nacional Montevideo urmează să aibă loc la 28 decembrie la Montevideo. În prezent 6 jucători ai echipei uruguayene sînt suferinzi de gripă. În cazul că ei nu se vor restabili complet, atunci meciul urmează să se dispute la o altă dată .

SCRISOARE DIN AUSTRIA

DE CE FOSTUL „WUNDERTEAM" SE AFLĂ ASTĂZI ÎN IMPAS ?

Bilanțul fotbalului austriac, în acest sfîrșit de an, se prezintă destul de anemic. Este suficient să amintim că nici una dintre reprezentativele Austriei nu s-a calificat în etapele următoare ale competițiilor inter-țări. Prima reprezentativă nu s-a calificat în sferturile de finală ale C.E., iar echipa olimpică nu va fi prezentă în turneul final. De asemenea, în sferturile de finală ale Cupelor europene nu se va afla nici o formație de club austriacă.

Privind acest tablou deloc roz, ne dăm seama că, din nou, națională austriacă are puține șanse să fie printre cele 16 în turneul final al C.M. din 1974, deoarece în aceeași grupă preliminară, Ungaria sau Suedia candidează fără îndoială pentru primul loc.

Poate că niciodată, în ultimii zece ani, fotbalul austriac nu a trecut printr-o asemenea criză. Eforturile unor cluburi sau ale conducerii federației pentru redresarea acestui sport, rămîn zadarnice. Cauzele sînt multiple și le voi trece succint în revistă.

1. Există unele deficiențe hotărîtoare în pregătirea jucătorilor. Majoritatea antrenorilor nu înțeleg că fotbalul modern solicită o pregătire fizică temeinică. Ei lucrează cu elevii lor și astăzi, după metode învechite, într-o manieră comodă, așa cum au învățat în urmă cu 3—4 decenii de la foștii lor antrenori.

2. Foarte mulți jucători austrieci talentați își părăsesc cluburile, solicitînd contracte în R. F. a Germaniei, Olanda, Belgia, Franța, unde remunerația este cu mult mai consistentă. Alții puțin apreciați în echipele din Austria, au fost angajați de unele mari cluburi profesioniste, devenind vedete de prima mînă. Este vorba de Hasil de la Feyenoord Rotterdam și de Gayer de la Hertha B.S.C. — acum jucători de bază ai actualelor lor cluburi. Motivul ? Antrenamentele pe care le fac la aceste echipe sînt cu mult mai intense și întreaga lor activtiate se concentrează asupra fotbalului.

3. În Austria, jucătorii din echipele primei ligi beneficiază după cum se știe, de un statut profesionist. El este mai mult pe... hîrtie, deoarece lefurile jucătorilor sînt mici. Așadar, în lupta pentru existență, jucătorii profesioniști trebuie să activeze într-un alt domeniu în care de asemenea sînt slab remunerați ducînd astfel o existență precară.

4. În fine, cauza sărăciei care caracterizează cluburile austriece se explică prin alte două elemente hotărîtoare. În primul rînd, numărul spectatorilor a scăzut în ultimul an vertiginos : de la media de 4 000 de spectatori care au vizionat anul trecut meciurile din prima ligă, în 1971 această medie a scăzut la 1 500 ! Apoi, comitetele directoare sau întreprinderile care subvenționează echipele de fotbal refuză tot mai des să acorde alocațiile promise, pe motivul nerentabilității. Iată de ce, pentru a ieși cît de cît din acest impas financiar, apar din ce în ce mai multe fuziuni între cluburi, se micșorează numărul echipelor.

În fond, însă, aceste măsuri nu duc decît la un regres nedorit al calității fotbalului austriac.

KURT CASTKA

Viena, decembrie

FIȘIER ANUL INTERNAȚIONAL 1971 (VII)

NOIEMBRIE

3. Erevan : U.R.S.S. — Franța	5—1 (4—0)	TO
7. Verviers : Belgia — Luxemburg	1—0 (0—0)	
Santiago : Chile — Uruguay	5—0 (3—0)	
10. Londra : Anglia — Elveția	1—1 (1—1)	CE
Nantes : Franța — Bulgaria	2—1 (0—0)	CE
Glasgow : Scoția — Belgia	1—0 (1—0)	CE
Gijon : Spania — Polonia	0—2 (0—1)	TO
14. București : România — Cehoslovacia	2—1 (1—0)	CE
Tirana : Albania — Turcia	3—0 (1—0)	CE
La Valetta : Malta — Ungaria	0—2 (0—1)	CM
17. Eindhoven : Olanda — Luxemburg	8—0 (5—0)	CE
Hamburg : R.F. a Germaniei — Polonia	0—0	CE
Rostock : R.D. Germană — Iugoslavia	2—0 (0—0)	TO
Sofia : Bulgaria — Grecia	2—2 (0—0)	
18. Viena : Austria — U.R.S.S.	0—1 (0—0)	TO
20. Roma : Italia — Austria	2—2 (1—1)	CE
21. Lisabona : Portugalia — Belgia	1—1 (0—0)	CE
24. București : România — Țara Galilor	2—0 (1—0)	CE
Granada : Spania — Cipru	7—0 (3—0)	CE
Sofia : Bulgaria — Spania	8—3 (4—1)	TO
26. Cali : Brazilia — Ecuador	1—1 (0—0)	TO
Cali : Chile — Bolivia	1—1 (1—0)	TO
Bogota : Peru — Venezuela	3—0 (0—0)	TO
Bogota : Columbia — Uruguay	2—1 (1—1)	TO
28. Cali : Ecuador — Argentina	2—2 (1—1)	TO
Cali : Brazilia — Bolivia	2—1 (1—0)	TO
Bogota : Peru — Paraguay	2—1 (2—0)	TO
Bogota : Columbia — Venezuela	2—0 (1—0)	TO
30. Cali : Brazilia — Argentina	0—0	TO
Cali : Chile — Ecuador	0—0	TO

Legenda : TO = preliminariile turneului olimpic ; CE = preliminariile campionatului european.

Redacția și administrația : București, str. Vasile Conta nr. 16 ; telefoane : centrală 11.10.05, secția corespondenți 11.51.09, interurban 72 și 286 ; telex : sportrom buc. 180, Tiparul „I. P. Informația", București 40368

PROLETARI DIN TOATE ȚĂRILE, UNIȚI-VĂ!

Sportul

ZIAR AL CONSILIULUI NAȚIONAL PENTRU EDUCAȚIE FIZICĂ ȘI SPORT

ANUL XXVII — Nr. 6915 | 4 PAGINI 30 BANI | Joi 23 decembrie 1971

CULTIVAREA VIRTUȚILOR DE VIAȚĂ — MISIUNE DE MARE RESPONSABILITATE PENTRU MIȘCAREA SPORTIVĂ CLUJANĂ

N-aș dori să încep rîndurile de față printr-o „introducere" doctă despre conceptul educației fizice și importanța sa ca factor al condiției umane. Ocolul istoric pe care ar trebui să-l întreprind prin diferitele doctrine filozofice — de la cele ale antichității orientale și europene pînă în prezent — ar însemna pentru mine, ca să vorbesc în termeni sportivi, un maraton pe care nici forțele, nici antrenamentul și, mai ales, nici „terenul" de față nu mi l-ar îngădui. Mă voi mulțumi, așadar, să încep printr-o afirmație atît de comună, încît a devenit — ca formulare — aproape un truism : misiunea socială, de enormă importanță, întotdeauna, a educației fizice, de a asigura creșterea unui tineret viguros ca garanție a prosperării morale și fizice a unui popor devine astăzi, cu atît mai mult, un imperativ major al educației socialiste. Documentele elaborate în ultima vreme de secretarul general al partidului nostru tovarășul NICOLAE CEAUȘESCU — personalitate care s-a impus decisiv în cîmpul teoriei marxiste prin contribuții de mare valoare principială și practică — **situează, însă, într-o nouă lumină factorul educației sportive, ca element al unui complex, vast și unitar program ideologic, menit să realizeze idealul unui nou mod de viață și al unui nou model uman, al omului împlinit armonios și deplin în zorile lumii de mîine, al lumii comuniste.** În această lumină de aurore care iradiază generos din documentele de partid, voi încerca să parcurg peisajul actual al mișcării sportive clujene și să scrutez pentru o clipă zarea viitorului ei.

Gloria sportivă de altădată a Clujului ne urmărește și astăzi ca o aureolă, dar dacă am fi mai puțin nostalgici și am încerca o evaluare exactă, lucidă, am vedea că situația de azi și numai a ultimilor ani trage valoric mult mai greu în cumpănă.

În primul rînd, **grație grijii partidului nostru, condițiile materiale în care se desfășoară astăzi activitatea sportivă din Cluj sînt infinit favorizante în raport cu trecutul.**

Dispunem astăzi de 7 cluburi, 6

(Continuare în pag. a 2-a)

ROMAN MORAR
secretar al Comitetului județean Cluj al P.C.R.

Citiți

în pag. a 3-a

Ancheta noastră, la care au fost invitați să răspundă toți cei 16 antrenori principali ai echipelor din divizia A. Interesante opinii, referiri despre campionat, despre ierarhia de la sfîrșitul turului, pronosticarea ordinii primelor trei clasate la sfîrșitul sezonului de vară.

FINAL DE STAGIUNE FOTBALISTICĂ

Asalt la poarta Rapidului ! Protejat doar de Lupescu, portarul Rămureanu încearcă să iasă „basma curată" între brașovenii Ghergheli, Pescaru și Györfi.

ST. ROȘU	5(1)
RAPID	1(0)

IN MARE VERVĂ, ECHIPA LUI ADAMACHE A OBȚINUT IERI O VICTORIE LA SCOR

BRAȘOV, 22 (prin telefon, de la trimisul nostru).

În orașul de lîngă Tîmpa am găsit o climă blîndă. Doar zăpada topită a lăsat urme pe terenul de joc și gazonul amestecat într-un strat gros de noroi avea să supună cele două echipe la grele eforturi. Și, totuși, meciul Steagul roșu — Rapid a meritat să încheie stagiunea fotbalistică. Pe alocuri ritmul de joc a fost neașteptat de iute pentru acest final de sezon, angajamentele epuizante și... faze de fotbal ca în toiul verii. Meritul principal în ridicarea nivelului acestui meci la o cotă neașteptat de bună revine, desigur, echipei locale. Steagul roșu a făcut azi (n.r. ieri) un meci mare. Nu degeaba au așteptat brașovenii atîta vreme această partidă. Își vor aduce aminte de ea toată iarna. Stegarii au jucat cum nu i-am văzut de mult, și, în ciuda întreruperii de zece zile, au realizat — poate — una dintre cele mai bune partide ale lor. Iată de ce acest scor categoric nu trebuie să mire pe nimeni.

Rapid, istovit de un sezon încărcat, n-a putut să reziste decît o repriză (deși la pauză diferența de numai în prima parte a jocului.

Partida a fost arbitrată foarte bine de cuplul bucureștean Em. Costoiu — D. Rădulescu.

Constantin ALEXE

(Continuare în pag. a 4-a)

Stadionul Tineretului ; timp friguros ; teren desfundat, foarte greu ; spectatori — aproximativ 5 000. Au marcat : PESCARU (min. 3, 50 și 69), **ZOTINCA** (min. 52) și **NECULA** (min. 89) pentru Steagul roșu, respectiv **DUMITRU** (min. 88). **Raportul șuturilor la poartă : 12—8** (pe spațiul porții 8—3). **Raport de cornere : 5—3.**

STEAGUL ROȘU : Adamache 8 — Ivăncescu 9, Jenei 9, Olteanu 9, Rusu 9, Cadar 9, Balint 9, Zotincă 8, Ghergheli 8 (min. 78 Necula 8), Pescaru 10, Györfi 10.

RAPID : Rămureanu 5 — Codrea 4, Boc 6, Lupescu 6, Mușat 5, Dinu 5, Dumitru 7, Năsturescu 5, Angelescu 4, Neagu 4 (min. 56 D. Ene 4), Codreanu 4 (min. 46 Petreanu 4).

A arbitrat V. LIGA ★★★★★, ajutat la linie de Gr. Birsan și T. Trofim (toți din Galați).

Trofeul Petschovschi : 9.

La tineret-rezerve : **Steagul roșu — Rapid 3—1 (2—0).**

CLASAMENTUL DIVIZIEI A LA SFÎRȘITUL TURULUI

1. U.T.A.	15	9	4	2	33—14	22
2. Sport Club Bacău	15	8	3	4	29—18	19
3. „U" Cluj	15	8	2	5	24—15	18
4. F. C. Argeș	15	9	0	6	26—22	18
5. Steagul roșu	15	6	5	4	19—11	17
6. Steaua	15	5	6	4	18—13	16
7. Dinamo	15	6	4	5	23—19	16
8. Rapid	15	7	2	6	20—20	16
9. A. S. Armata	15	5	6	4	15—15	16
10. Jiul	15	5	5	5	14—16	15
11. Univ. Craiova	15	5	4	6	18—20	14
12. Politehnica	15	4	5	6	17—22	13
13. Farul	15	5	3	7	14—20	13
14. Petrolul	15	5	2	8	8—22	12
15. Crișul	15	2	4	9	5—22	8
16. C.F.R. Cluj	15	1	5	9	11—25	7

Șan Fu-ming blochează un atac al lui Romeo Enescu, dar Cristian Ion va recupera mingea. *Foto : B. VASILE.*

VOLEIBALIȘTII CHINEZI ÎNVINGĂTORI CU 3–2 ÎN CEL DE-AL TREILEA JOC CU SELECȚIONATA DIVIZIONARĂ

Aseară, în sala Floreasca s-a desfășurat cea de a treia întîlnire dintre echipa masculină de volei a R. P. Chineze și Selecționata divizionară română. La capătul unui joc interesant, voleibaliștii chinezi au obținut victoria cu scorul de 3—2 (—10, —12, 9, 8, 11). Tinerii jucători români au început bine întîlnirea reușind, datorită mai ales superiorității manifestată în atac și la blocaj, să cîștige primele două seturi. În continuare, însă, resursele lor fizice s-au diminuat treptat și inițiativa a fost cedată oaspeților, mai rezistenți și mai combinativi în acțiunile la fileu.

Disputa a fost totuși echilibrată în cea mai mare parte a timpului. Echipa română a „mers" de la egal la egal cu cea chineză pînă la 10—10, în setul decisiv, după care nu a mai rezistat fizic. De la învingători o bună impresie au lăsat jucătorii **Yang Wei-ming și Șan Fuming,** iar de la învinși **Cornel Oros și Laurențiu Dumănoiu,** însă

La baschet feminin

SELECȚIONATA JUDEȚULUI BIHOR — R.P. CHINEZĂ 70–64

ORADEA, 22 (prin telefon). Partida de baschet dintre selecționata feminină a județului Bihor și reprezentativa R. P. Chineze, care întreprinde un turneu în țara noastră, s-a bucurat de un mare interes și, după un joc spectaculos, s-a încheiat cu victoria gazdelor : 70—64 (26—36). Echipa locală, alcătuită pe scheletul divizionarei A Crișul, a avut un finiș excelent, a refăcut handicapul de 10 puncte din repriza I și a găsit resurse fizice pentru a depăși formația chineză, care a jucat cu multă fantezie, avînd cea mai bună realizatoare în Zao Yu ling (22 p). De la învingătoare, cele mai multe puncte le-a realizat Czege (20). A arbitrat foarte bine cuplul orădean E. Hotea și G. Dutka.

I. GHIȘA — coresp. județean

În ultima probă a „Cupei speranțelor"

FLORETISTELE BUCUREȘTENCE — CÎȘTIGĂTOARE

Ultima dintre probele „Cupei speranțelor" la scrimă, cea de floretă fete, disputată miercuri în sala Floreasca II, a menținut caracterul spectaculos al competiției, prin asalturi de mare atractivitate, încheiate în unele cazuri cu rezultate surpriză.

Vom remarca startul excelent al tinerelor floretiste din echipa București A. Învingătoare cu 8—1 asupra sportivelor din Constanța, ele și-au apropriat în continuare, în cursul dimineții, alte două victorii la scoruri categorice : 8—1 cu București B și 9—0 cu Timișoara. Prezentă în toate aceste întîlniri **Viorica Draga** a obținut 9 victorii din tot atîtea asalturi ! Excelent au evoluat de asemenea **Magdalena Bartoș, Aurora Crișu și Mariana Ostafi.**

În urmărirea floretistelor din Capitală se află cele din echipa orașului Satu Mare, învingătoare și ele în cele trei meciuri programate dimineața : 8—1 cu Timișoara, 5—4 cu Oradea (cel mai disputat meci din prima parte a competiției, succesul sătmărencelor datorîndu-se comportării foarte bune a floretistelor **Maria Lazăr și Eva Lengyel**) și — o mare surpriză — 9—0 cu București B.

În rest, rezultate normale. Constanța a dispus de Timișoara cu 7—2 (cu Pricop și Man în mare formă), iar Oradea a întrecut nesperat de ușor pe floretistele din Constanța cu 6—3.

În meciurile de după-amiază, echipa București A a întrecut la limită (5—4) formația Oradei, în timp ce „3"-ul din Satu Mare a dispus categoric de Constanța cu 8—1. Așadar, față în față cele două neînvinse, București A și Satu Mare.

Meciul a debutat în nota de superioritate a floretistelor din Capitală, care au condus cu 2—0 și 4—2. În ultima manșă, lucrurile păreau să se complice, prin eșecul **Aurorei Crișu** la **Maria Lazăr** (3—4, după ce a condus cu 3—1...). Dar în asaltul următor, **Mariana Ostafi** s-a dovedit necruțătoare, întrecînd-o net pe **Marcela Moldovan** (4—1). Deci : 5—3 înaintea ultimului asalt, practic victorie a echipei București A. **Viorica Draga,** de departe cea mai în formă floretistă a competiției, a avut avantaj din start în fața Evei Lengyel (în ciuda faptului că sătmăreanca este mai rutinată), pe care a întrecut-o mult mai ușor decît o dovedește rezultatul : 4—3. Așadar, scor final : 6—3 pentru București A, în derbyul „Cupei speranțelor".

Alte rezultate înregistrate după-amiază : **Oradea — Timișoara 6—3, București B — Constanța 9—0, București B — Timișoara 9—0**

Clasament general : **1. București A, 2. Satu Mare, 3. București B, 4. Oradea, 5. Constanța, 6. Timișoara.**

În final, felicitări cîștigătoarelor (Viorica Draga, Mariana Ostafi, Aurora Crișu și Magdalena Bartoș), precum și antrenorilor care au răspuns de pregătirea echipei, profesorii **Elena Bejan, Lucian Glișcă și Cornel Pelmuș.** De asemenea, felicitări arbitrului **Gh. Isopescu** (Ploiești) pentru corectitudine și... rezistență. Un clasament ad-hoo îl situează pe primul loc în materie de asalturi conduse.

Dar, despre arbitraje sînt de spus și lucruri mai puțin îmbucurătoare: absențe de la concurs (Satu Mare), precum și nejustificate întîrzieri (Craiova, Cluj etc.).

Tiberiu STAMA

SPORTIVII REȘIȚEI PE PRIM PLAN ÎN PISCINA „23 AUGUST"

E. Almer 2:02,1 pe 200 m liber (nou record)

Întrecerile celei de a treia reuniuni finale programată în cadrul campionatelor naționale de juniori au fost caracterizate de aceleași elemente subliniate și în zilele anterioare. Sportivii reșițeni, care au acordat toată importanța acestei competiții, vor duce acasă o bogată colecție de titluri și recorduri, încheind cu succes un sezon fructuos.

Pe prim plan — ieri după-amiază — inepuizabilul **Eugen Almer,** care s-a obișnuit să concureze și fără adversari de valoare. În cursa de 200 m liber, el a pornit cu 58,5 în prima „sută" și a ajuns la sosire după 2:02,1, timp ce constituie un nou record național de juniori. A fost evident, însă, că reșițeanul nu a forțat nici un moment, menajîndu-se pentru cursa de 1 500 m liber, programată astăzi după-amiază. Va reuși el, oare, un timp sub 17 minute ? Nu ar fi exclus, dar oricum tentativa sa merită a fi urmărită.

Cu rezultate meritorii și-au încheiat evoluțiile de ieri și **D. Wetterneck** (5:03,4 — 400 m mixt) sau **E. Hempel.** Ultimul și-a luat o frumoasă revanșă în fața lui O. Resler (care-l întrecuse pe distanța de 100 m), obținînd și un timp meritoriu : 2:37,9.

În fine, Anca Groza își onorează din plin titlul de cea mai bună înotătoare a țării : cu victoriile de ieri, ea a urcat la șase (în trei reuniuni) numărul succeselor la această ediție.

REZULTATE TEHNICE. JUNIORI B — **200 m liber** (b) : 1. AL. GHERBAN (Ol. Reșița) 2:12,2, 2. Z. Casian (C.S.M. Cluj) 2:13,1, 3. T. Nicolae (Din.) 2:15,4 ; **4x200 m liber** (b) : 1. DINAMO 9:28,3, 2. Steaua 9:56,0 ; **200 m liber** (f) : 1. ANCA GROZA (Din.) 2:24,3, 2. Adriana Pupăzan (Din.) 2:30,0, 3. Liliana Dan (Din.) 2:37,4 ; **200 m bras** (b) : 1. V. BOBOC (Rapid) 2:49,9, 2. A. Timpu (C.S.Ș.) 2:50,0, 3. V. Molico (Steaua) 2:51,6, 4. G. Popovici (Din.) 2:54,5 ; **200 m bras** (f) : 1. ANCA GEORGESCU (Din.) 2:58,3, 2. Gabriela Constantin (Șc. Sp. 2) 3:10,0 ; **400 m mixt** (b) : 1. D. WETTERNECK (Șc. Sp. Reș.) 5:03,4, 2. T. Nicolae (Din.) 5:26,2, 3. T. Nuțeanu (Din.) 5:27,6 ; **400 m mixt** (f) : 1. ANCA GROZA (Din.) 5:54,0, 2. Dagmar Hluzin (Șc. Sp. Reș.) 6:06,3.

Anca Groza la al 6-lea titlu în trei reuniuni. *Foto : V. BAGEAC*

JUNIORI A — **200 m liber** (b) : 1. E. ALMER (Ol. Reșița) 2:02,1 — record, 2. A. Vițelariu (Din.) 2:08,2, 3. Z. Oprițescu (C.S.M. Cluj) 2:08,9 ; **4x200 m liber** (b) : 1. ȘC. SP. 2 9:32,9 ; **200 m liber** (f) : 1. GYONGY SOVAGO (C.S.M. Cluj) 2:27,3, 2. Lucia Radu (Din.) 2:29,2, 3. Carmen Cehanzuc (Șc. Sp. 2) 2:30,1 ; **200 m bras** (b) : 1. E. HEMPEL (Din.) 2:37,9, 2. O. Resler (Steaua) 2:42,3, 3. A. Militaru (Din.) 2:47,3 ; **200 m bras** (f) : 1. LILIANA BURLACU (Din.) 3:06,9 ; **400 m mixt** (b) : 1. E. ALMER (Ol. Reș.) 5:05,4, 2. E. Manolescu (Șc. Sp. 2) 5:27,5, 3. L. Copcealău (Din.) 5:27,9 ; **400 m mixt** (f) : 1. CAMELIA VIJEU (Șc. Sp. 1) 5:59,0, 2. Carmen Cehanzuc (Șc. Sp. 2) 6:04,0.

Întrecerile se încheie astăzi la bazinul „23 August" cu serii de la ora 10.30 și finale de la ora 17.

Adrian VASILIU

ÎNTÎLNIRE INTERNAȚIONALĂ DE GIMNASTICĂ

Duminică dimineață, la sala de sport de la Ștrandul Tineretului, va avea loc întîlnirea internațională de gimnastică sportivă între echipele Clubului sportiv școlar București și Trakia Plovdiv. Concursul este programat la orele 10.

RADU DIACONESCU, ELENA TRANDAFIR și GHEORGHE BOSCU — cîștigători ai „CUPEI FEDERAȚIEI"

BASCHET

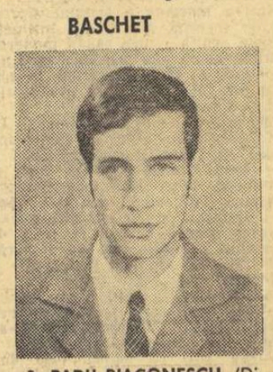

1. RADU DIACONESCU (Dinamo), **2. Mihai Albu** (Dinamo), **3. Vasile Popa** (Politehnica București) **4. Gheorghe Oczelak** (Steaua), **5. Alin Savu** (Steaua), **6. Titus Tarău** (Steaua). **7. Anca Racoviță** (Rapid București), **8. Nicolae Viciu** (Universitatea Timișoara), **9. Maria Roșianu** (Rapid București), **10. Matei Rühring** (Universitatea Cluj).

POPICE

1. ELENA TRANDAFIR (Laromet București), **2. Ilie Băiaș** (Constructorul Galați), **3. Ildiko Zsizsik** (C.S.M. Reșița), **4. Iosif Tismănaru** (Constructorul Galați), **5. Elena Cernat** (Rapid București), **6. Ion Micoroiu** (C.F.R. Timișoara), **7. Margareta Bordei** (Gloria București), **8. Florica Neguțoiu** (Flacăra Cîmpina), **9. Petre Purje** (Flacăra Cîmpina), **10. Crista Szöcs** (Voința București).

JUDO

1. GHEORGHE BOȘCU (Rapid), **2. Ionel Lazăr** (A.S.A. Sibiu), **3. Sabin Lucea** (Rapid), **4. Ioan Herman** (I.E.F.S.), **5. Dumitru Alexandru** (Rapid), **6. Cornel Roman** (Rapid), **7. Lazăr Moldovan** (A.S.A. Buzău), **8. Ioan Buzic** (A.S.A. Buzău), **9. Doru Hirsan** (Vagonul Arad), **10. Sorin Arjoca** (I.E.F.S.).

CEL MAI FRUMOS CADOU DE ANUL NOU

Almanahul SPORTUL '72

O veritabilă antologie a celor mai importante și inedite evenimente sportive din România și din lumea întreagă, în 288 de pagini.

ÎNCEPÎND DE AZI, ÎN VÎNZARE LA CHIOȘCURILE DE ZIARE CARE VOR PRIMI ZILNIC NOI CANTITĂȚI

IMPORTANT PENTRU CUMPĂRĂTORII ALMANAHULUI !

După cum am anunțat la timp, Almanahul SPORTUL '72 va oferi cititorilor săi două excursii gratuite (prin O.N.T. Carpați) la Jocurile Olimpice de vară de la München.

Pentru a obține aceste locuri, cumpărătorii Almanahului vor trebui să completeze CUPONUL DE PARTICIPARE, tipărit în almanah la pagina 287, apoi să-l decupeze și să-l trimită pe adresa redacției ziarului „SPORTUL" (str. Vasile Conta, București) menționînd pe plicuri: EXCURSIE J.O. MÜNCHEN. Ultima zi de expediere a cupoanelor : 25 ianuarie 1972.

După această dată se va efectua o tragere la sorți, care va fi publică, pentru a desemna cele două cupoane cîștigătoare.

RUGĂM PE CUMPĂRĂTORII ALMANAHULUI SĂ VERIFICE CUPONUL DE PARTICIPARE DE LA PAGINA 287, AL CĂRUI FACSIMIL ÎL REPRODUCEM. Semnul de anulare este înscris numai pe acest facsimil pentru a elimina orice fel de confuzie cu originalele.

CARNET DE REPORTER

UNDEVA, ÎNTR-UN ORAȘ DIN BĂRĂGAN...

Scurt popas pe șantierul noului Complex sportiv din Urziceni

Urziceni. Cu ani în urmă, un umil orășel, cu case ce abia își ridicau streașinile din colbul sau glodul ulițelor, replică munteană dată „vestitelor" tîrgușoare moldovene într-un amar dialog al mizeriei. Astăzi, noul își face simțită prezența mai la tot pasul, orașul netezindu-și încet-încet, ridurile.

Într-o margine a orașului, aproape de șoseaua spre Buzău, întinești silueta svelță a unei unități moderne, intrată acum doi ani în circuitul economic al țării. De curînd, pe platoul din fața fabricii, un nou șantier a fost deschis.

Betoniere... mașini... oameni... Un neîntrerupt du-te-vino în jurul unei gropi cu forme dreptunghiulare.

— Este viitorul bazin de înot, ne lămurește tehnicianul Ioan Giuvara, „Piscina olimpică", cum ne place să-i spunem. Și nu este nici o exagerare, fiindcă bazinul va avea dimensiuni olimpice, apa va fi încălzită. Sperăm ca, mai tîrziu, să-l acoperim.

Și continuă, schițînd un zîmbet

— Nu mai avem timp să ne pregătim pentru München, dar ne-am gîndit la Olimpiada din 1976...

— Să știți că bazinul este doar un obiectiv al microcomplexului sportiv ce se va ridica aici — intervine tovarășul Petre Dumitru, președintele asociației sportive din fabrică. Vom amenaja și terenuri bituminizate de handbal, volei, baschet, tenis de cîmp, cu vestiare, anexe sportive, o arenă de popice cu două piste...

— De unde ați luat fondurile necesare, tovarășe președinte?

— Din cota legală a beneficiilor peste plan și din contribuții voluntare. Vom reduce foarte mult cota cheltuielilor prin muncă patriotică. Am declarat complexul sportiv — șantier al tineretului, avînd în vedere că media de vîrstă a salariaților din fabrică este de 23 de ani. Ne-a impulsionat și Legea cu privire la organizarea și conducerea unităților socialiste de stat. Avem, potrivit prevederilor acestei legi, posibilități de soluționare eficientă a unor probleme legate de asigurarea și, totodată, îmbunătățirea bazei materiale necesare practicării sportului.

— Vreți să numiți cîțiva tineri care au la activ numeroase ore de muncă patriotică pe șantierul sportiv?

— Mi-e destul de greu, pentru că sînt mulți, foarte mulți. Totuși... Marin Tudor, Ștefan Mirică, Cornel Mirza, Constantin Opran... Aceștia sînt și animatori ai vieții sportive din fabrică.

— Se amenajează pretutindeni terenuri de fotbal sau handbal, volei sau baschet, piste de atletism, însă mai rar bazine de înot. Puteți să ne spuneți, tovarășe președinte, cui aparține ideea de a construi un bazin de înot pentru salariații fabricii?

— Ideea a avut-o tov. Virgil Nicolae, directorul nostru. Este „sufletul" șantierului sportiv. S-a zbătut mult, a întîmpinat piedici birocratice, a luptat cu adevărați virtuozi ai tergiversărilor. Și o „indiscreție". Acum, cînd zeci, poate sute de milioane de oameni sînt consumatori de fotbal, este foarte greu să mai găsești pe cineva căruia să nu-i placă acest sport. Ei bine, directorul nostru, deși este un sportiv multilateral — a practicat și sportul de performanță — nici nu vrea să audă de fotbal! Asta nu înseamnă, însă, că fotbalul este respins la noi. Avem organizat un campionat inter-secții, echipa noastră, s-a clasat pe primul loc în campionatul orășenesc, citiva băieți joacă la „Aurora" (n.n. Aurora Urziceni — echipă în divizia C).

— Cum a fost primită ideea bazinului de înot în fabrică?

— Perspectiva construirii acestuia a stîrnit un mare entuziasm. Orașul este înconjurat de lacuri, în apropiere curge Ialomița. Avem mulți băieți destoinici înotători și alții, mai mulți, dornici de a învăța înotul.

— Tovarășe președinte, vreți să ne spuneți în încheiere cînd va fi gata complexul sportiv?

— Lucrările se vor desfășura în două etape. Prima parte se va încheia pînă la sfîrșitul anului, iar finisarea, a doua parte a lucrării, în trimestrul I al anului viitor, în funcție de starea vremii. Cu certitudine însă, în primăvara lui '72, baza noastră va fi plină de amatori de mișcare și de sport.

*

...O întreprindere recentă, un colectiv tînăr, dominat de un entuziasm molipsitor, o conducere energică, cu inițiativă, toate avînd la inimă sportul.

George SIMIONESCU

GIMNASTICA

Marginalii la finalele de gimnastică modernă

SUB AUSPICIILE UNUI ARBITRAJ PREA SEVER

S-a încheiat cea de a IV-a ediție a finalei campionatului republican de gimnastică modernă — prilej de concluzii, de satisfacții sau dezamăgiri pentru specialiști, antrenori, sportivi și spectatori. Iată cîteva aspecte desprinse din cele două zile de concurs.

Fără îndoială, primul lucru care se cere subliniat este faptul că aceasta ediție a campionatului a fost de un nivel mai scăzut decît cele precedente, la fiecare categorie în parte apărînd pregnant un decalaj valoric între primele clasate și restul gimnastelor. Elementul inedit al concursului a fost reprezentat de maniera categorică în care Maria Preda (Lic. 35) a cucerit titlul de campioană absolută a țării. După opiniile majorității specialiștilor noastre, noua campioană a reușit acum, la numai 19 ani, să atingă maturitatea, punîndu-și în valoare excelentele calități fizice de care dispune. Eleva antrenoarei Livia Grama a impresionat întreaga asistență prin precizia în minuirea obiectelor și prin viteza de execuție. Alături de ea, alte două gimnaste — la fel de tinere și de talentate — Carmen Bucaciuc și Sabina Șerbănescu — ne îndreptățesc să credem că în viitoarele confruntări echipa țării noastre, în această componență, poate aspira la rezultate onorabile pe plan internațional.

Referindu-ne la problemele competiției, să spunem cîteva cuvinte despre arbitraj. Spre deosebire de alți ani, cînd era — de cele mai multe ori întemeiat — ținta tuturor criticilor, arbitrajul a fost, la această ediție a campionatului, mult mai obiectiv. Alcătuirea unor brigăzi „de provincie" a fost binevenită, pentru că s-au înlăturat astfel, în cea mai mare măsură, suspiciunile de subiectivism. Firește, au existat și unele greșeli, discuții inerente, dar în nota lui generală arbitrajul poate fi considerat ca o reușită a întrecerii. Ne îngăduim să observăm, totuși, că, dorind să nu fie prea ridicat, arbitrajul a fost uneori prea scăzut, chiar la categoria maestre, creînd și nemulțumiri (nu toate însă îndreptățite).

Și la categoriile inferioare de clasificare, brigăzile de arbitre au manifestat o maximă exigență, multe gimnaste primind note de... repetiție: 3,4 sau 5. Bine ar fi ca această severitate să ducă la o mai serioasă mobilizare, la o pregătire temeinică a tuturor concurentelor în vederea finalelor campionatelor naționale. Pentru că, din păcate, există și posibilitatea ca, descurajate de asemenea notări, unele antrenoare sau sportive din provincie să renunțe — alternativă pe care n-am dorit-o cîtuși de puțin tradusă în viață.

În fine, pentru că vorbim despre echipele din provincie, se cuvine să subliniem comportarea cîtorva dintre ele, respectiv cele care au dovedit un frumos salt valoric față de ediția trecută a campionatului. Este vorba de echipele Șc. sp. Brăila, Șc. sp. Ploiești, Șc. sp. Rm. Vîlcea și Universitatea Iași. Din rîndul lor am remarcat și cîteva gimnaste care ar trebui să rămînă în atenția federației. Și cum „contactul" specialiștilor din federație cu sportivele din provincie este foarte rar, opinăm pentru organizarea unor tabere de pregătire pe timpul vacanței, unde să fie chemate sportivele de perspectivă din toată țara și — de ce nu? — înființarea unui lot de junioare sau de tineret.

Să trecem însă și la alt aspect al campionatului. După prima zi a competiției, ne manifestam mirarea față de pregătirea slabă a unor sportive (multe chiar din București) în cadrul categoriei a II-a. Iată și explicația acestui fapt: întrucît categoria imediat inferioară (a III-a) are limită de virstă, multe antrenoare sînt puse în situația de a se prezenta cu gimnaste debutante direct la categoria a II-a. În aparență, e normal că respectivele sportive nu pot evolua la un nivel ridicat dar — poate că tocmai așa ar fi normal! — considerăm că o antrenoare trebuie să-și înscrie elevele într-un concurs abia după ce le-a asigurat o pregătire prealabilă cel puțin de nivel mediu. Un asemenea lucru a făcut prof. Ana Hărgălaș, care a înscris la finalele recent încheiate o echipă de cat. a II-a compusă din sportive debutante, dar cu o pregătire peste nivelul mediu al celorlalte concurente!

Și acum despre secțiile din Capitală, care au dominat, conform tradiției, și această ediție a finalei campionatului Șc. sp. 2 (antrenoare Ileana Iosif) și Viitorul (antrenoare Ana Moțet), au cîștigat cu autoritate titlurile de campioane pe echipe la categoriile I și a II-a, prezentînd totodată cel mai mare număr de gimnaste valoroase, extrem de tinere și, deci, de mare perspectivă. Așa cum ne așteptam, cele două secții s-au dovedit veritabile pepiniere, adevărate „școli de campioane"!

În fine, în încheiere și cîteva cuvinte despre „oamenii din umbră" — pianiștii, cărora li se datorează mult atunci cînd medaliile strălucesc pe pieptul sportivelor. Radu Tîrnăveanu, Julieta Rosman, Constantin Piperea și Ștefan Vasile au dovedit din nou bune calități interpretative, oferind nu numai un prețios ajutor gimnastelor, dar și un adevărat recital de muzică de calitate spectatorilor.

Constantin MACOVEI
Horia ALEXANDRESCU

Evoluează Carmen Bucaciuc

DUPĂ GOLUL LUI CHIVERS...

Mi-a plăcut enorm Paul Dobrescu, boxerul. Mi-a plăcut enorm Gabriel Pometcu, tot boxer. Paul — frumos ca o vedetă de cinema — l-a bătut pe polonez ca în filme, ca în „Rocco și frații săi", cînd lui Alain Delon cariera îi mergea din plin (ultimul film de la care am ieșit plîngînd ca un cîine...). Cîteva suflete miloase mă vor blestema pentru că-mi permit să alătur boxul de tenis, dar pot spune că numai Năstase, dintre sportivii români, mi-a dat la sfîrșit de an un asemenea spectacol de vitalitate magnifică, de forță încîntătoare precum Dobrescu, în ringul de la Opole. Pometcu a fost și el formidabil, chit că a pierdut. Dacă vreun fotbalist de la Rapid ar fi prestat meciul lui Pometcu, ar fi fost dus pe umeri de acasă pînă la Federație, să fie consacrat sportivul anului. Dar Pometcu nu joacă fotbal și n-am auzit de vreun Fănuș, Băieșu sau Păunescu care să stea tablou în fața lui, alergînd după aceea la redacție să pună pe hîrtie declarațiile lui la un pahar... Nu cunosc ziarist sau scriitor mare al Țării Românești care să se laude cu ce i-au spus Dobrescu și Pometcu, Atanasiu și Răscanu. (Deși ceea ce i-a spus Răducanu lui Păunescu — vezi „Luceafărul" de săptămîna trecută — e într-adevăr genial că expresie și mi-am permis să citesc acel fragment cu glas tare colegilor de la redacția de scenarii... Pînă la urmă, parcă văd prin secoli a lui înălțare, Răducanu o să ajungă eroul principal al unui serial semnat de Eugen Barbu!). Și cine-i Atanasiu? Cine-i Răscanu? Mai nimeni. Mie — o să ziceți că-s nebun! — mi-au plăcut cît Dobrin în meciul cu Cehoslovacia. S-au luptat ca leii, ca dracii, ca îngerii — îi căutam prin grămezi deschise și închise, îi căutam pe jos și pe sus, nu reușeam mare lucru, căci francezii aceia erau mult mai buni decît zicea Groman — altfel o voce foarte plăcută ca timbru —, francezii aceia, duși de vînt și de știința lor superbă, cu tăvălugul de groază al înaintării lor ne-au îngenunchiat mai rău decît Feyenoord și Tottenham și după cum îmi spunea un specialist, nimeni în lume n-ar fi scăpat în după-amiaza aceea mai ieftin. În condițiile acestea zdrobitoare, Atanasiu și Răscanu nu s-au lăsat zdrobiți, și-au dat 11 suflete din ei, deși cauza era pierdută: cu un singur meci important pe an, dirdîind pentru acest meci tot anul, nu se poate sparge în grămada lumii! Și ce jucători fantastici avem și vom mai avea! Dar cine-i vede? Cea mai sfîșietoare imagine a telesportului de-a lungul anului a fost, pentru mine, tribuna Giulești-ului, nemernic de pustie, la meciul de rugby România—Polonia. N-o voi uita toată viața mea de Belphegor... Dar dacă naționala de fotbal ar fi încasat ceva echivalent cu acel 31—12 de la Béziers? Cine mai scăpa cu zile? Pentru rugby nimeni nu-și dă cu pumnii în cap, mie mi se scrie tot despre Dinu (de la fotbal; mai e unul, admirabil, la rugby), Topescu deplînge într-un articol excelent inechitatea, ca și cum nu televiziunea mondială e una din principalele vinovate ale tiranicei domnii fotbalistice, mai vine și marele poet (că altfel nu-i pot spune) care, fiindcă nu mai e nimic de scris după golul lui Chivers, se ia de Lereter, tocmai de el, cerîndu-i să-și dea demisia pentru că a marcat un autogol! Metodă „fair-play" de a lovi repede și fără milă într-un om care a luat „Trofeul fair-play"... Ce-or avea, din cînd în cînd, în suflet, poeții?

Scriu toate acestea, zor nevoie mare, pentru a ajunge unde vreau să ajung. De ce să fiu fățarnic? Mor să fiu în rînd cu lumea, să-mi dau și eu clasamentul pe ramură și pe cele văzute în fotoliu: 1. Dobrin, 2. Lupescu, 3. Dumitru, 4. Domide, 5. Dinu.

BELPHEGOR

VOLEI

UN CAMPIONAT DE TINERET-REZERVE?

Dialog cu ALEXANDRU RĂDUCU, președintele secției de volei Petrolul Ploiești

În acceleratul de Piatra Neamț, am întîlnit sîmbătă pe cunoscutul activist ploieștean **Alexandru Răducu**, președintele secției de volei Petrolul, care însoțea echipa de băieți a clubului pentru jocul cu Relonul Săvinești din cadrul ultimei etape a turului II al campionatului secunzilor. Ca întotdeauna, „omul cu părul nins", vechi slujitor al voleiului, are ceva nou de spus despre sportul pe care-l îndrăgește de ani și ani. Așa că o discuție cu el pe această temă este oricînd interesantă.

— Va reveni Petrolul între echipele primei divizii? îl întreb.

— Cred, deși nu va fi ușor. Deocamdată, în serie, sîntem lideri autoritari, însă — considerînd că vom obține dreptul de a lua parte la baraj — acolo sarcina va fi mult mai grea.

— Nu vi se pare că Petrolul a căzut pentru că nu a avut o ariergardă solidă?

— E adevărat. De altfel, orice echipă (chiar și dintre cele mai bune) poate să se prăbușească atunci cînd nu i se asigură un rezervor permanent de... tinerețe. Retrogradarea echipei noastre m-a făcut să meditez mai adînc la această situație și să încerc o soluție. Astfel, am ajuns la ideea înființării unor echipe de tineret-rezerve pe lîngă cele de prima divizie, echipe care să asigure o pregătire corespunzătoare jucătorilor tineri, cu perspective de a promova în eșalonul fruntaș.

— S-a concretizat în vreun fel această idee?

— Posibilitatea punerii ei în practică necesită un studiu atent din partea forului de specialitate. Mai ales din punct de vedere financiar. Eu, însă, am militat ca pe plan local să facem ceva asemănător, formînd echipe din școlari neangajați în campionatul juniorilor și plasîndu-le unor asociații sportive. Experimentul a stîrnit mult interes. Eventuala apariție a echipelor de tineret-rezerve pe lîngă cluburi mi se pare o idee mult mai potrivită.

Rubrică redactată
de **Aurelian BREBEANU**

DE CE S-A ELUDAT O PRESCRIPȚIE MEDICALĂ?

După cum s-a mai anunțat, voleibalistul Radu Dumitrescu de la Politehnica Galați s-a îmbolnăvit la începutul anului de hepatită. Component al lotului național, el a fost supus unui control la Centrul de medicină sportivă de la complexul „23 August". Cei ce l-au examinat au ajuns la concluzia că timp de un an (pînă la începutul lui 1972), sus-numitul jucător nu trebuie să mai facă eforturi de genul celor pe care le cere sportul de mare performanță. Și, totuși, nici clubul Politehnica Galați, nici antrenorii lotului reprezentativ nu au respectat această indicație. Radu Dumitrescu a jucat mai multe meciuri de campionat în echipa gălățeană și, recent, în selecționata divizionară. Eludarea hotărîrii comisiei medicale examinatoare a fost înlesnită de un certificat prin care cabinetul medico-spotriv gălățean i-a dat dreptul lui R. D. să joace, considerînd că boala nu este primejdioasă. S-ar putea ca medicul respectiv ori să nu fi știut despre ce a fost vorba, ori să fi tratat cu ușurință prescripția Centrului de la „23 August". Bineînțeles, cînd s-a aflat că indicația nu este respectată, Centrul de medicină sportivă a atras atenția cuvenită celor ce se ocupă de R. Dumitrescu. Dar nici aceasta n-a fost luată în seamă. Ca dovadă, el a apărut din nou în selecționata divizionară, în partida susținută aseară în compania reprezentativei R. P. Chineze. De ce oare? Antrenorii au considerat că este mai bine pentru tînărul Radu Dumitrescu să nu întrerupă complet activitatea sportivă, dar nu s-au gîndit că încălcarea unor indicații medicale riguroase ar putea să aibă mai tîrziu consecințe grave... Este vorba de sănătatea unui om.

SCHI

CURS DE INIȚIERE

PENTRU STUDENȚII BRAȘOVENI

O nouă și frumoasă inițiativă vine să completeze activitatea studenților brașoveni în materie de sport. Este vorba de un **curs de inițiere la schi** pe care-l organizează catedra de educație fizică și Asociația studenților din Centrul universitar Brașov, **chiar în vacanța care a început de cîteva zile.**

Pentru reușita acestei inițiative organizatorii au stabilit un program minuțios, menit să dea roadele scontate.

Cursanții vor avea la dispoziție cadre tehnice cu înaltă calificare din rîndul profesorilor care alcătuiesc catedra de educație fizică din cadrul Universității din Brașov. Un număr de 6 profesori, printre care C. Diaconescu, șeful catedrei și lectorul universitar Gh. Marcu, vor face rotație la acest centru — zilnic — asigurînd astfel inițierea cît mai sigură și în același timp rapidă a studenților. La dispoziția acestora stau un număr de 180 echipamente complete asigurate prin Asociația studenților și clubul sportiv universitar.

Centrul de inițiere își va avea sediul în frumoasa stațiune Poiana Brașov, unde există condiții optime pentru învățarea schiului.

Inițiativa este cu atît mai lăudabilă cu cît aceasta va continua cu promptitudine și după reluarea cursurilor universitare, ceea ce va permite unui mare număr de studenți brașoveni să se inițieze în tainele alunecării pe schiuri.

C.GRUIA — coresp. județean

CRICTIANII

● **„Cupa Europei"** a debutat într-o tînără stațiune franceză „Les Menuires" al cărui director tehnic este fostul internațional Leo Lacroix. S-au disputat două probe: un slalom, cîștigat de francezul J. N. Augert, urmat de polonezul Bahleda și un uriaș cîșigat de austriacul Pechtl.

În clasamentul Cupei Europei conduce, vest-germanul Rieger (locul 3 la uriaș și 4 la special) urmat de austriacul Pechtl. Menționăm că pentru „Cupa Europei" se acordă puncte primilor 15 clasați (25-20-18-16-14-12-10-8-6-5-4-3-2-1) și sînt reținute pentru clasamentul final cele mai bune cinci rezultate ale sezonului în fiecare probă.

● **La slalomul uriaș de la „Les Menuires"** s-a remarcat un tînăr italian de 17 ani, Pierroi Gros, care, plecat cu numărul 40, s-a clasat pe locul patru.

● **Lupta pentru primele locuri** în concursurile internaționale a devenit parcă și mai strînsă anul acesta. La prima coborîre a sezonului, elvețianul Bernard Russi a cîștigat doar cu 5 sutimi de secundă față de austriacul Messner și doar două secunde îl despart pe primul de al zecelea clasat într-o cursă lungă de 2 980 m cu 850 m diferență de nivel și în care s-a realizat o medie de 96 km/oră, (viteza maximă atinsă 130 km/oră).

● **În prima cursă de coborîre a fetelor** de asemenea s-au înregistrat diferențe mici, mai ales la eșalonul doi: schioarele clasate între locurile 10—20 sînt înșirate pe parcursul unei secunde.

● **Marele premiu paralel-open** urmează să se dispute către sfîrșitul lunii martie la Megeve (Franța), Thyon (Elveția) și Saalbach (Austria). Comisia F.I.S. creată pentru această competiție a hotărît să nu invite la aceste întreceri pe schiorii profesioniști din grupul american al lui Bob Beattie. Pentru ca acest proiect să devină realitate se mai așteaptă avizul C.I.O.

● **La primele două concursuri,** echipa feminină a Austriei a pierdut — pentru moment — două din speranțele sale: Ingrid Sfoellner (accidentată la St. Moritz) și Dora Storm (fractură la gleznă la Val d'Isère). Tot la antrenamentele de la Val d'Isère s-a accidentat și unul din componenții echipei Italiei, Roseld Joux.

MOTO

VICTORIA MORENI — 1972

O SECȚIE MICĂ, DAR CU MARI PERSPECTIVE...

Zilele trecute, traversam — împreună cu instructorul voluntar de motociclism **Marin Jipa** — aleile Uzinei mecanice din Moreni. Siguranța cu care însoțitorul ne-a purtat prin labirintul atelierelor ne-a determinat să-i împărtășim presupunerea noastră că ar fi unul dintre veteranii uzinei.

— Într-adevăr, ne lămurește instructorul, **lucrez de mulți ani aici ca sudor, iar de cînd mă ocup de pregătirea motocicliștilor, toată uzina mă cunoaște.**

După o scurtă pauză, în care zăbovise asupra amintirilor, adaugă:

— Sportul cu motor este foarte îndrăgit de muncitorii noștri. De altfel, am înființat secția de moto, la cererea iubitorilor de sport din cadrul uzinei. La început, treburile mergeau greu. Aveam băieți care doreau să practice acest sport, dar lipseau mașinile pentru concurs. Nu aveam echipament și nu dispuneam decît de un atelier improvizat. Ne-am adresat federației și asociației sportive Locomotiva Ploiești, care ne-au sprijinit, dîndu-ne în dotare cîteva motociclete vechi. Vă mărturisesc că atunci mă cam bătea gîndul că trebuie să renunț. Acum însă...

În drum spre noul atelier, o fostă încăpere a bateriei de cazane dată spre demolare, am aflat că atît conducerea uzinei (director: **Teodor Gongu**), cît și consiliul asociației Victoria Moreni (președinte: **Gheorghe Botescu**) au proiecte frumoase cu secția de moto, mai ales că alergătorii ei au reușit să reprezinte cu cinste uzina în diferite competiții republicane. Numele motocicliștilor **Florian Davidescu** și **Dumitru Moțișan** s-au înscris adesea printre cele ale fruntașilor întrecerilor în 1971, iar tinerii **Teodor Neacșu, Cornel Vlad** și **Viorel Șerban** se anunță ca viitori performeri. Pentru pregătirea alergătorilor consacrați și a tinerilor, conducerea tehnică a secției a ales pe dealul Singeriș, situat la marginea orașului, un traseu cu caracteristici pentru toate genurile de concursuri, avînd start mecanic, rețea electrică, drumuri corespunzătoare de acces, urmînd să se construiască aici și o cabină turn de control pentru arbitri, precum și o tribună metalică.

— Greutăți, firește, mai întîmpinăm și astăzi. Dar speranțele sînt mari...

Și, ospitaliera noastră gazdă ne oferă un singur argument: atunci cînd este concurs pe dealul Singeriș, aproape tot orașul vine să-i vadă pe băieți cum se întrec cu valoroșii lor adversari din București, Brașov, Cîmpina și alte centre din țară. Apoi, instructorul Marin Jipa, om care-și dedică tot timpul liber pentru propășirea sportului cu motor, fără să ceară vreo recompensă, ne arată vechea clădire a bateriei de cazane, transformată în atelier cu trei boxe, magazie pentru materiale, dușuri, încălzire centrală, dotat cu toate sculele necesare, atelier care va fi dat în întregime în folosință în primele zile ale anului 1972. Privind înfățișarea noii „case" a motocicliștilor, reamenajată din resurse locale și prin muncă patriotică, ne-am dat seama că uzina dispune de oameni gata oricînd să ajute, să muncească suplimentar pentru ca sportivii să aibă condiții optime de pregătire și concurs. Meritul revine în întregime conducerii uzinei care contribuie nemijlocit la dezvoltarea acestei secții de moto din orașul Moreni.

Traian IOANIȚESCU

patinaj

DE PE LUCIUL GHEȚII

● Ajunsă la a treia ediție, competiția internațională „Trofeul Carpați" la patinaj artistic, organizată de CJEFS-Brașov și comisia sa de specialitate, va avea loc între 7 și 9 ianuarie 1972 pe patinoarul artificial din Poiana. Pînă în prezent și-au anunțat participarea din străinătate juniori și copii din Bulgaria, Ungaria și Iugoslavia.

● Pe patinoarul artificial din Galați s-a desfășurat o reușită demonstrație, la care și-au dat concursul Gabriela Voica, Silvana Suciu, Cornelia Picu, Cristian Neagu și alți „artiști ai gheții" din Capitală.

● Patinatorii din București evoluează azi și mîine în concursul dotat cu „Cupa 30 Decembrie". Întrecerile au loc pe gheața patinoarului acoperit „23 August", în fiecare zi de la ora 14,30. În program figurează numai exerciții libere.

● După întrecerile „Cupei 30 Decembrie", sportivii de toate categoriile din Capitală vor începe antrenamentele pentru campionatele republicane de patinaj artistic. La 22 ianuarie 1972 este programată faza municipală pentru începători și copii, iar peste o săptămînă vor intra în concurs juniorii și seniorii.

● Amatorii de sport din Brașov și Miercurea Ciuc vor putea asista în ziua de 26 decembrie la un spectacol pe gheață, prezentat de cei mai buni patinatori din țară, Elena Moiș, Doina Mitricică, Gabriela Voica, Ion Mircea, Octavian Goga și alții vor evolua dimineața la Poiana Brașov, iar după-amiază în palatul de iarnă din Miercurea Ciuc.

CULTIVAREA VIRTUȚILOR DE VIAȚĂ — MISIUNE DE MARE RESPONSABILITATE

(Urmare din pag. 1)

școli sportive și 433 asociații sportive, care cuprind peste 10 000 sportivi legitimați (1 981 femei). Acestia își desfășoară activitatea în **367 secții pe ramuri de sport,** afiliate la federațiile de specialitate. PE CUPRINSUL JUDEȚULUI EXISTĂ UN NUMĂR DE 470 ANTRENORI, 376 PROFESORI DE EDUCAȚIE FIZICĂ, 1 045 INSTRUCTORI, 1 436 ARBITRI ȘI 17 MEDICI SPORTIVI. Aceste cifre reprezintă scheletul puternicului edificiu sportiv clujean, la al cărui etaj superior se află **68 maeștri emeriți și maeștri ai sportului și peste 1 200 sportivi care desfășoară activitate de performanță**; la temelia acestui edificiu se află marea masă a tinerilor și virstnicilor din școli, facultăți, uzine, institutii, întreprinderi de la oraș și sate, care îndrăgesc activitatea sportivă, participînd în număr însemnat la diferitele acțiuni competiționale și de agrement organizate de unitățile sportive, de organizațiile U.T.C., sindicale, inspectoratele școlare și consiliile organizațiilor pionierilor din județ.

Atenția deosebită, acordată activității sportive de masă, factor extrem de important în ansamblul acțiunilor noastre educative, a dus — prin diversificarea modalităților organizatorice, prin sporirea netă a cadrului material și a muncii propagandistice — la realizarea unei emulații nemaiîntîlnite. **Numai în ultimii doi ani numărul participanților la acțiunile de masă a crescut cu 170 000 (!).**

În activitatea de performanță, de asemenea, rezultatele se înscriu pe o curbă ascendentă, fapt atestat de realizarea planului de dezvoltare pe perioada 1968—1970. Astfel, **numărul sportivilor clasificați este de 6 224 față de 5 052 în 1968; cel al echipelor participante în competiții de performanță de 174, față de 169 în 1968.** S-a lărgit baza de masă a activității de performanță, prin înființarea celor două școli sportive: la Turda, pe lîngă Liceul „Mihai Viteazul", cu două secții, și la Cluj, pe lîngă grupul școlar de construcții, cu 5 secții (pentru elevii din școlile profesionale). Dar cele mai grăitoare rezultate ale sportului clujean de performanță sînt: **o medalie olimpică de argint; trei locuri în elita europeană (medalie de aur la popice și medalii de argint la atletism și tir), 7 titluri de campioni balcanici și peste 80 de titluri de campioni și recordmeni republicani.**

Trebuie să remarcăm și creșterea capacității organizatorice a mișcării sportive județene. În ultimii ani, **Clujul a găzduit, în condiții bune, competiții interne și internaționale de mare anvergură, pe care nu mai este necesar să le înșir.**

Sintetizînd, activitatea sportivă de masă și de performanță desfășurată în județul și municipiul Cluj a obținut rezultate pozitive, la care au contribuit toți factorii interesați, prin realizarea unei conlucrări principiale, sprijinindu-se reciproc în majoritatea acțiunilor, străduindu-se să trăducă în viață prevederile Legii 29 și ale altor hotărîri și instrucțiuni elaborate de organele și organizațiile centrale: REZULTATELE OBȚINUTE AU DETERMINAT ACORDAREA DIPLOMEI DE „JUDEȚ FRUNTAȘ" DE CĂTRE C.N.E.F.S. ȘI OBȚINEREA PRIMULUI LOC DE CĂTRE C.J.E.F.S. CLUJ ÎN ÎNTRECEREA PE ȚARĂ cu organizațiile similare, consecutiv în ultimii doi ani.

Cu toate că aceste rezultate le întregesc pe cele obținute de oamenii muncii din județul nostru pe linia dezvoltării economice a patriei noastre, ele nu sînt încă pe măsura condițiilor create. Există încă o serie de neajunsuri și lipsuri care se cer remediate.

Educația fizică și sportul de masă nu au corespuns pe deplin specificului demografic al județului nostru, unde învață peste 130 000 de elevi și studenți (13,4% din totalul populației). **Dintre aceștia, abia 10% au participat organizat, în mod continuu, la diverse acțiuni competiționale de masă, iar la practicarea gimnasticii de dimineață au participat doar 6 400 din cei peste 18 000 de interni.** Procesul de educație fizică în școli nu se desfășoară la nivelul cerințelor, mai ales **în mediul rural, unde proporția de acoperire cu cadre de specialitate este de numai 45%**; pe de altă parte, numărul sălilor de sport, în raport cu numărul elevilor și al școlilor (generale, în special) este foarte redus. Din sondajele efectuate, rezultă că unii directori de școli dau dispoziții ca în orele de educație fizică să se predea alte obiecte sau elevii să execute diferite munci în cadrul școlii, neacordînd nici un interes dezvoltării bazei materiale, **deși există indicații în acest sens. Consiliile populare comunale nu au o preocupare hotărîtă pe linia amenajărilor de spații pentru activitatea de educație fizică și pentru joacă, necesare elevilor.** Școlile sportive și liceele cu program de educație fizică din Turda, Dej și Cluj nu dispun de baze sportive proprii, cauzînd, pe lîngă greutățile inerente, cheltuirea de sume importante pentru chirii. Organizarea etapelor inițiale ale competițiilor de masă nu a fost tratată cu prea mare interes de asociațiile sportive din toate sectoarele. **Nu s-au creat condiții accesibile și atrăgătoare elementului feminin.** Nu s-au găsit încă forme corespunzătoare pentru **rezolvarea problemei activității sportive la sate, ținînd cont de specificul activității productive.**

Dezvoltarea activității sportive de masă a fost frînată și de interpretarea neunitară a Legii 29.

Activitatea de performanță prezintă și ea o serie de lipsuri. Analiza rezultatelor arată **un ritm necorespunzător cerințelor internaționale și condițiilor create la principalele ramuri sportive — atletism, box, baschet, gimnastică, fotbal, handbal, înot, lupte și volei.** Această stare de lucruri se datorește **slabei munci de selecție a tinerilor elemente,** cît și metodicii de instruire, bazată pe rutină, la nivelul formațiilor de performanță din cluburi și asociații; **este încă insuficientă preocuparea cadrelor tehnice față de latura educativa și a dezvoltării calităților moral-volitive ale sportivilor de performanță;** există unele paralelisme pe ramuri de sport (secție și echipa de baschet masculin la C.S. Universitatea și la C.S. Politehnica; volei între minin la „U" și Medicina; rugby la Agronomia și Politehnica) care, în loc să conducă la promovarea acestor discipline, au generat anumite frictiuni ce-au împiedicat mersul înainte. Se face, de asemenea, simțită lipsa de continuitate în controlul și îndrumarea exercitată de conducerile cluburilor și asociațiilor sportive, cît și de reprezentanții factorilor răspunzători (Consiliul județean pentru educație fizică și sport, C.J.S., U.A.S.).

Este nesatisfăcător interesul și sprijinul din partea unor conducători administrative în direcția asigurării unor condiții corespunzătoare sportului de performanță.

Pentru remedierea lipsurilor existente, Comitetul județean de partid Cluj a întreprins și pînă acum o serie de măsuri. Recent, **am adoptat un plan special de măsuri privind activitățile de educație fizică și sport în rîndurile elevilor și studenților și am organizat o consfătuire cu profesorii de educație fizică, consfătuire care s-a dovedit deosebit de utilă.** Am propus, de asemenea, Ministerului Învățămîntului să se studieze posibilitatea transformării Facultății de educație fizică de 3 ani din Cluj în facultate cu o durată de 4 ani. Avem, de asemenea, în față o serie de obiective concrete, cu caracter organizatoric, menite să contribuie la asigurarea cadrului necesar acestei activități. Dintre acestea amintim:

1) consolidarea factorului de specialitate în rolul de coordonator și îndrumător al activității de educație fizică și sport în toate sectoarele sale, de la instruire la centralizarea și distribuirea fondurilor și preocuparea pentru construcții și amenajări de baze sportive; 2) ameliorarea normelor financiare în asociațiile sportive școlare și îmbunătățirea organizatorică a acestora prin alegerea cadrelor didactice cu răspundere în consiliile de conducere; 3) stabilirea unor responsabilități sporite conducerilor administrative în toate sectoarele de activitate în domeniul îmbunătățirii bazei materiale a mișcării sportive.

De o pondere deosebită în suita preocupărilor noastre se va bucura, însă, munca educativă cu sportivii, direcționată în principal spre întărirea laturii moral-volitive și a sentimentului patriotic și internaționalist. Ne vom preocupa, în același timp, de **îmbogățirea orizontului lor politico-ideologic,** orizont ce va completa fericit formația sportivă și profesională a acelor tineri care, în același timp, animă arenele sportive, populează amfiteatrele facultăților și atelierele fabricilor.

Vom încerca să facem din virtuțile sportului — sîrguință, cinste, curaj, spirit de întrecere, loialitate, dăruire — virtuți de viață ale tineretului nostru și din mișcarea sportivă clujeană — o forță activă a educației noastre socialiste.

agenda vînătorului și pescarului sportiv

Asociațiile vînătorilor și pescarilor sportivi de sector din Capitală organizează, duminică, vînători colective la iepuri și fazani, la vulpi și diverse alte răpitoare, astfel:

Sectorul I (cu sediul în str. Biserica Enei 2, telefon 15.74.57): pe terenurile Cocora, Bucu, Giurgeni. Vînători, Roata, Cartojani, Drăgănești, Tunari, Grădiștea, Virtoape și Drăgănești Olt.

Sectorul III (Calea Moșilor 258, tel. 12-34-04): pe terenurile Bodana, Săpunari și Comana.

Sectorul V (Piața Splai 3—5, tel. 13.15.73): pe terenurile Dragoș Vodă, Ciulnița, Dărăști, Mihăilești, Buda și Seaca.

Sectorul VIII (Bd. I.G. Duca 24, tel. 17.03.53): pe terenurile Ștefănești, Sălcioara, Răzvani, Sărulești, Dragalina și Ghimbășani.

Informații suplimentare și înscrierile pe listele de participare (pînă vineri la orele 19) la sediile asociațiilor.

ANCHETA NOASTRĂ

16 ANTRENORI DIVIZIONARI A RĂSPUND LA 4 ÎNTREBĂRI

fotbal

CONDIȚIILE OFERITE NU S-AU REFLECTAT ÎN COMPORTAREA TUTUROR ECHIPELOR

1. CE CONDIȚII ȘI CE ATMOSFERĂ DE LUCRU AȚI AVUT ÎN TIMPUL DESFĂȘURĂRII TURULUI ACTUALEI EDIȚII A CAMPIONATULUI?

2. CUM AJUTĂ ECHIPA DE TINERET-REZERVE FORMAȚIA DE CARE VĂ OCUPAȚI?

3. CREDEȚI CĂ IERARHIA ACTUALĂ A ECHIPELOR NOASTRE E FIDELĂ VALORILOR DIN CAMPIONAT?

4. CE ECHIPE CREDEȚI CĂ SE VOR CLASA PE PRIMELE TREI LOCURI LA SFÎRȘITUL CAMPIONATULUI?

NICOLAE DUMITRESCU (U.T.A.)

1. Cele două competiții la care a trebuit să facem față în sezonul de toamnă — campionatul și „Cupa U.E.F.A." — ne-au solicitat mari eforturi și din acest punct de vedere numărul restrîns de jucători de care dispunem a constituit un impediment. Efectele sale au fost, însă, parțial anihilate prin condițiile bune de lucru de care am beneficiat. Conducerea clubului și cea a secției de fotbal ne-au ajutat substanțial. Jucătorii, la rîndul lor, au dovedit înțelegerea necesară pentru a se pregăti temeinic și a fi, astfel, la înălțimea obiectivelor și cerințelor echipei.

2. Echipa de tineret-rezerve a clubului nostru n-a contribuit în acest tur de campionat la împrospătarea lotului primei garnituri, rolul ei rezumîndu-se — în general — la acela de parteneră de antrenament în cadrul jocurilor la două porți cu desfășurarea de teme tactice. Pentru viitor, contăm pe jucătorii Cilian, Roșca, Coșa și Calmore, care sînt încă juniori dar au perspective de promovare.

3. Consider că poziția actuală a echipelor în clasament este conformă cu comportarea lor, dar nu și cu valoarea unora dintre ele. Am în vedere echipele Dinamo, Rapid și chiar Steaua, care ocupă locuri inferioare valorilor și posibilităților de care dispun. După cum cred că F. C. Argeș este situată pe un loc superior valorii și chiar evoluției generale a echipei.

4. Presupun că la sfîrșitul campionatului ordinea în clasament, în primele lui locuri, va fi următoarea: 1. U.T.A., 2. Dinamo, 3. S.C. Bacău.

CONSTANTIN RĂDULESCU (S.C. BACĂU)

1. Atît în perioada de pregătire a campionatului, cît, mai ales, după aceea, pe parcursul întrecerii, am beneficiat de cele mai bune condiții. Pentru a crea o ambianță propice de lucru în cadrul echipei, noi, antrenorii, am cerut fiecărui jucător în parte să aibă mai multă încredere în sine, să fie mai pretențios cu el însuși. N-a trecut mult pînă cînd la noi s-a realizat o unitate deplină, ceea ce și explică, de altfel, succesele realizate în prima parte a campionatului.

2. Cu foarte mici excepții, de vreo trei ani, Sport Club Bacău își recrutează elementele din pepinieră proprie, mai precis din formația de tineret-rezerve care, de pildă, în 1970, ne-a furnizat nu mai puțin de 7 jucători. De aceea, vom persevera pe acest drum, încurajînd, în continuare, elementele tinere existente în secțiile noastre.

3. În linii mari, da.

4. 1. U.T.A., 2. Dinamo, 3. S.C. Bacău.

ȘTEFAN ONISIE (UNIVERSITATEA CLUJ)

1. Condițiile de lucru avute — bune. O excepție: nu există decît un singur teren, pe care sîntem nevoiți să-l protejăm, pe ploaie sau zăpadă, și atunci pregătirea are, fatal, de suferit.

2. Ajutor direct n-am avut, dar la tineret la noi cresc jucători pe care, fără îndoială, îi vom folosi.

3. Nu. Echipe mai valoroase se află mai slab clasate decît altele mai modeste.

4. Locul 1. U.T.A., 2. Dinamo, 3. S.C. Bacău, „U" Cluj sau Steaua.

FLORIN HALAGIAN (F. C. ARGEȘ)

1. După cum se știe, facem parte dintr-un club experimental. Avem o organizare adecvată, cu oameni pricepuți în conducere, condiții de lucru (materiale) bune, sîntem sprijiniți. Remarc faptul, de loc lipsit de importanță, că în problemele tehnice ale echipei nu se amestecă nimeni. Sîntem lăsați să lucrăm în liniște. Jucătorii au răspuns bine la solicitările noastre, mai ales în cea de a doua parte a campionatului, fiind de acord cu programul stabilit.

2. Socotesc foarte utilă formația de tineret-rezerve. Noi avem acum, datorită acesteia, 4—5 elemente care sînt oricînd gata să intre în foc: Nedelcu, Ciolan, Dan Georgică, Ariciu ș.a. Numai că este obligatoriu să se asigure formației de tineret condiții superioare de lucru și mai ales o pregătire conformă ca valoare și intensitate.

3. Ce pot spune? Campionatul se joacă pe puncte, cine cucerește mai multe se duce mai sus, deci dacă totul se calculează matematic, înfățișarea actuală a clasamentului în tur este justă.

4. După mine, în final: 1. Dinamo, 2. Steaua, 3. U.T.A.

NICOLAE PROCA (STEAGUL ROȘU)

1. Nu am avut condiții prea bune de pregătire. Organele locale ne-au ajutat, nimic de zis, dar posibilitățile lor de acțiune sînt limitate. Dacă vă spun că nu avem echipamentul sportiv necesar, cred că nu trebuie să mai adaug nimic în sprijinul afirmației făcute...

În sînul echipei, atmosfera de lucru a fost bună; cu mici excepții, jucătorii s-au încadrat într-un plan de pregătire susținut. Cei care nu s-au încadrat, Necula și Florescu, au fost scoși temporar din lotul primei echipe și trecuți în cel al echipei de tineret-rezerve.

2. Nu ne-a ajutat în nici un fel. Sper că ne va ajuta de acum înainte...

3. Fotbalul nostru a depășit, se pare, stadiul „valoarea numelui" și s-a fixat asupra „numelui valorii".

4. Dacă echipele bucureștene vor juca în primăvara la adevărata lor valoare, atunci „sosirea" pe podium va arăta astfel: 1. Dinamo, 2. Steaua, 3. U.T.A. Dacă nu, atunci U.T.A. va cîștiga campionatul, urmată în clasament de S. C. Bacău și Dinamo.

TIBERIU BONE (A.S.A. TÎRGU MUREȘ)

1. Fără condiții și atmosferă optime, o echipă ca a noastră, venită din divizia B, n-ar fi putut realiza rezultatele pe care le cunoașteți.

2. Toți tinerii noștri jucători de real talent, printre ei mulți juniori, se rodează în formația de tineret-rezerve, o treaptă intermediară absolut necesară înaintea promovării în echipa de seniori.

3. În prima parte a campionatului sita a cernut bine, ordinea primelor trei locuri fiind justă.

4. 1. U.T.A., 2. S. C. Bacău, 3. „U" Cluj.

VALENTIN STĂNESCU (STEAUA)

1. Cred că nu mai e nevoie să reamintesc că Steaua se află printre cluburile noastre puternice, care dispun de o bună bază materială. Așa stînd lucrurile, nici secția de fotbal — mai ales prima echipă — nu se poate plînge de lipsa unor condiții dintre cele mai bune. După cum se știe, acest tur de campionat a coincis cu debutul meu ca antrenor la această prestigioasă echipă. Am găsit aici o atmosferă bună, propice unei munci de calitate, jucătorii și conducerea tehnică nutrind aceleași gînduri, adică o comportare la nivelul cerințelor și al condițiilor de care se bucură. Debutul în acest campionat a fost cît se poate de promițător, în primele 8 etape n-am cunoscut înfrîngerea. După aceea, a urmat o cădere. Scăderea de formă și, implicit, rezultatele nu le putem pune pe seama unor neînțelegeri, fiindcă nu prea au existat. Cazul Tătaru a constituit o excepție, care n-a alterat atmosfera din echipă. Doar desele accidentări și îmbolnăviri ne-au ținut pe loc. În retur, sperăm la mai mult.

2. În acest tur de campionat n-am promovat nici un jucător de la tineret. Nici nu se putea, pentru că Steaua a cunoscut doar cu puțin timp în urmă o serioasă împrospătare de forțe. Echipa de tineret-rezerve ne-a ajutat, într-o oarecare măsură, să-i menținem în activitate pe cei ce nu evoluau în prima formație (Ciugarin, Ștefănescu, Dumitriu III). Spuneam într-o oarecare măsură, pentru că, din păcate, nu toți jucătorii veniți de la echipa I privesc cu seriozitate meciurile „de la tineret", deși acest lucru ar fi în avantajul lor.

3. Nu. Nu poate corespunde valorilor, pentru că unele echipe au fost solicitate mai mult, altele mai puțin, și într-un sezon întreg acest lucru își spune cuvîntul. Programul încărcat al unor formații — Dinamo, Steaua, Rapid, U.T.A., — a avut efecte. Doar arădenii au trecut cu bine acest sever examen, dar, ca să spunem adevărul, U.T.A. a avut, totuși, mai puțini jucători la loturi, în special la echipa națională. În campionat, Steaua, Dinamo și Rapid au simțit efectul solicitărilor, iar randamentul jucătorilor la lot a fost incomparabil mai mare decît la club.

4. Privind clasamentul, unii mă vor contrazice, dar eu rămîn la părerea că valoarea își va spune cuvîntul și ordinea va fi următoarea: 1. Steaua, 2. Dinamo, 3. U.T.A.

DUMITRU NICOLAE-NICUȘOR (DINAMO)

1. Din toate punctele de vedere am avut asigurate condiții foarte bune. Dar, dacă ne gîndim mai atent, problema jucătorilor este **conditia sine qua non** și din acest punct de vedere nu pot fi de loc mulțumit. Pentru că au fost multe perioade cînd mi-au lipsit și 11 jucători, toți chemați la diferite loturi naționale. Și atunci, ai condiții de lucru, dar nu ai oameni cu care să lucrezi!

2. La tineret, noi avem o serie de elemente talentate, dar n-am avut ocazia să le folosim încă la prima echipă, pentru că nu sînt de nivelul primei formații. Sînt, însă, elemente de perspectivă, pe care le urmărim cu atenție în echipa cadeților. Această formație reprezintă pentru noi un excelent ajutor în recuperarea jucătorilor accidentați sau rodarea celor ce nu fac parte, la un moment dat, din primii 15.

3. Configurația actuală, corespunde! Cu rezerva foarte importantă, însă, că nu toate echipele au avut jucători prinși în sezonul plin al naționalei.

4. Cu tot programul internațional încărcat și cu toate dificultățile create de acest tur, Dinamo va avea un cuvînt de spus în lupta pentru titlu. Așa că întrevăd următoarea ordine finală 1. Dinamo, 2. U.T.A., 3 Steaua.

Vidac, unul dintre cei mai buni portari ai acestui tur de campionat, a ieșit prompt la minge, nelăsîndu-i golgeterului Rugiubei nici o speranță (fază din meciul Sport Club Bacău — U.T.A. disputat în ultima etapă a turului).
Foto: V. BOGDĂNEȚ - Bacău

BAZIL MARIAN (RAPID)

1. Condițiile de lucru avute — satisfăcătoare. Atmosfera a fost în general bună, cu mici neînțelegeri, care s-au rezolvat pe parcurs.

2. N-am folosit jucători de la echipa de tineret-rezerve.

3. Nu. Echipele fără jucători în loturile reprezentative au avut, din punctul de vedere al campionatului, o situație avantajoasă, de care au profitat, clasîndu-se la sfîrșitul turului pe locuri bune.

4. Dinamo, Steaua, Rapid, iată echipele pe care le văd ocupînd, în această ordine, primele trei locuri în campionat.

EUGEN IORDACHE (JIUL)

1. Condiții bune, prielnice pentru progres. A existat o preocupare deosebită, aș putea spune, din partea factorilor: club, secție și organele locale. S-au alocat 130 000 lei pentru regazonarea terenului și s-a completat necesarul de material și echipament (mingi noi, ghete, aparate speciale, mingi medicinale etc.).

De asemenea, s-a dat dovadă de unanimă înțelegere și hotărîre, în acele cazuri cînd a fost necesară combaterea unor manifestări de indisciplină (cazul lui M. Peronescu).

2. Echipa de tineret-rezerve se prezintă încă la un nivel scăzut valoric, cu toate că înglobează elemente tinere, de perspectivă, vizate pentru prima formație (Cătuț, Uilecan). Sperăm ca ea să progreseze în retur.

3. În bună măsură, da. Mai sînt și excepții, echipe cu loturi valoroase ocupă, poate, poziții sub posibilități.

4. 1. U.T.A., 2. Dinamo, 3. „U" Cluj.

CONST. CERNĂIANU (UNIVERSITATEA CRAIOVA)

1. Am găsit la Craiova o secție corect organizată, preocupată permanent de bunul mers al activității. Baza materială este satisfăcătoare, cu excepția lipsei de mingi de calitate. Lîngă stadion s-a amenajat un teren de zgură, foarte util pentru pregătire, mai ales toamna și iarna.

2. Echipa de tineret-rezerve n-a depășit pragul mediocrității, din două motive: e destul de săracă în valori de perspectivă, iar jucătorii veniți de la prima formație (Martinovici, Pîrvu etc.) nu și-au adus contribuția așteptată, datorită îndolenței. L-am promovat în prima echipă pe Sameș, dar trebuie să se țină seama că el venea de la echipa de tineret-rezerve a echipei Steaua...

3. Fotbalul e plin de surprize, desigur, și de attea ori echipe mari cedează în fața altora mai modeste. Nici acest tur nu face excepție. Formații cu loturi valoroase ocupă poziții mai modeste. De la acest capitol, cred că nici echipa noastră nu face excepție. Oricum, primele clasate merită locurile pentru că au avut o comportare bună.

4. Anticipez următoarea ordine în primele locuri: 1. U.T.A., 2. Dinamo, 3. S.C. Bacău.

VIRGIL MĂRDĂRESCU (POLITEHNICA)

1. Un început marcat de neînțelegeri. Odată depășită această fază, atmosfera a fost propice unei activități satisfăcătoare.

2. Echipa de tineret-rezerve ne-a ajutat considerabil pentru a-i titulariza în „A" pe Costaș, Hanceriuc, Romilă II și Sofian.

3. În ceea ce privește U.T.A., despre care am mai spus că e cea mai serioasă și constantă echipă, da. Dar la echipele Dinamo, Steaua și Politehnica Iași nu s-a făcut totul din partea noastră, a antrenorilor și conducătorilor, pentru a se respecta o ierarhie fidelă. Merite deosebite au S. C. Bacău și „U" Cluj, care sper să confirme și în retur ceea ce au arătat în acest sezon.

4. 1. U.T.A., 2. Dinamo, 3. Steaua.

ROBERT COSMOC (FARUL)

1. Am avut, ca întotdeauna, de altfel, condiții bune de lucru. Aș sublinia ajutorul primit din partea C.J.E.F.S.-ului în rezolvarea unor probleme personale ale jucătorilor, precum și de ordin tehnic.

2. Pentru mine, formația de tineret-rezerve reprezintă un real ajutor. Ea permite recuperarea jucătorilor din prima formație care au suferit diferite accidente și mai lansează, din cînd în cînd, cîte un nou element talentat. În acest campionat, de la tineret l-am promovat pe Nistor.

3. Clasamentul corespunde, dacă facem abstracție de... Farul. Pentru că alta este valoarea noastră decît acest loc 13. Echipa, însă, este în reconstrucție și procesul acesta s-a efectuat mai ales în linia de fund — capitol foarte important în jocul unei echipei.

4. 1. U.T.A., 2. Dinamo, 3. S.C. Bacău.

ILIE OANĂ (PETROLUL)

1. Nu am de ce să mă plîng din punctul de vedere al condițiilor. Rezultatele, însă, nu au fost pe măsura condițiilor ce le avem.

2. Echipa de tineret-rezerve a reprezentat în permanență pentru noi un izvor de aprovizionare pentru prima formație. Citiți formația mare a Petrolului și veți înțelege ce a reprezentat și reprezintă tineretul pentru noi.

3. În linii mari, corespunde. În detaliu, intervine, însă, problema echipelor mai puțin valoroase. În cazul acestora, în foarte multe jocuri, decide șansa sau nesansa. Dacă Petrolul cîștiga două jocuri sau cel puțin realiza un meci egal în partida cu U.T.A., cînd am avut mai multe ocazii, pe alt loc ne aflam astăzi. Cred că Petrolul merita un loc 10, pentru că, să nu uităm, am cîștigat 3 puncte în deplasare, și nu oricum, ci în urma unor meciuri bune.

4. Așa cum se prezintă U.T.A., o echipă omogenă, cu o idee de joc bine cristalizată, cu angajament din partea fiecărui jucător, cred că arădanii nu pot scăpa titlul. Pentru celelalte două locuri concurează mai multe echipe: **Sport Club Bacău, Dinamo și Steaua.**

ȘTEFAN COIDUM (CRIȘUL)

1. La noi, se știe, au fost foarte multe frămîntări, disensiuni între antrenor — jucători — conducere ș.a.m.d. Antrenorul a schimbat concepția de joc a echipei și jucătorilor nu le-a convenit. De fapt, Crișul are un lot cu mulți fotbaliști plafonați, cărora le convine, după cîte mi-am dat seama... mai degrabă divizia B. Parcă în partea a doua a turului campionatului s-a mai schimbat cîte ceva în bine, dar prea tîrziu pentru a mai putea realiza... puncte.

2. Eu sînt dintre aceia care socot că „tineretul" este foarte util unei echipe de divizia A. Cu condiția să nu fie un „azil de pensionari", ci o veritabilă pepinieră, unde să se investească cu succes munca. La noi am promovat în prima echipă, de la tineret, pe Agud și Catona II. Cred că tineretul trebuie privit cu atenție și lotul permanent împrospătat cu juniori. La Crișul, n-am prea promovat juniori, întrucît echipa clubului luptă pentru titlu.

3. Categoric, primele trei clasate în actualul tur sînt cele care meritau. Sînt formațiile care au reușit să aibă comportarea cea mai constantă, în frunte cu UTA.

4. Greu de spus. Și totuși în funcție de valoarea pe care o au, eu spun: 1. Dinamo, 2. UTA și 3. F.C. Argeș, pe care o socot, o echipă foarte bună.

CONST. RĂDULESCU (C.F.R. CLUJ)

1. Am avut condiții mulțumitoare de pregătire. Dar n-am avut la îndemînă de la începutul pregătirilor pe toți componenții lotului, ceea ce a reprezentat un mare inconvenient. Din motive subiective sau obiective au început pregătirile mai tîrziu Cojocaru, N. Bretan, Dragomir, noii veniți Penzeș, Șoptereanu, Totolanu și Strat, ca să nu mai vorbesc de Oct. Ionescu, reîntors de la Rapid destul de tîrziu și nepregătit. În condițiile unui start nefavorabil, influențat de elementele amintite, au apărut pe parcurs frămîntări, discuții în legătură cu formația, cu procesul de pregătire. Dar, țin să remarc, această atmosferă a avut un caracter constructiv.

2. E al treilea an de cînd formația de tineret-rezerve nu ne furnizează nici un jucător, de cînd nu ne ajută cu nimic.

3. În partea sa superioară, clasamentul corespunde. În privința noastră, însă consider că atît nivelul jocului prestat pînă acum cît și forța echipei ne îndreptățesc să spunem că nu sîntem o echipă de ultimul loc, cu o diferență de 6 puncte față de locul 12.

4. 1. U.T.A., 2. Dinamo, 3. Steaua.

Răspunsurile antrenorilor echipelor divizionare A evidențiază o serie de realități comune. Mai întîi, cu puține excepții, se recunoaște existența unui mediu de lucru prielnic. Substratul material a existat pretutindeni. E o condiție sine qua non, pe care majoritatea cluburilor au reușit să o ofere constant jucătorilor și antrenorilor, iar faptul are, desigur, repercusiuni favorabile. Dacă terenurile de antrenament mai lipsesc în unele locuri, handicap serios în munca de pregătire, dar mai anevoie de eliminat (deși nu vedem cum un oraș mare cu atîtea energii n-ar ti în stare să construiască în scurt timp un asemenea spațiu), deficitul de mingi de calitate la unele echipe ni se pare a fi o lacună stupidă. O formație de divizia A fără mingi corespunzătoare ni se pare ceva anacronic, un caz vulnerabil în fața celei mai sumare analize.

La întrebarea a doua, opiniile diferă, în funcție de locul ocupat de echipa celui intervievat. Se recunoaște că ierarhia de la sfîrșitul turului este, în mare, corespunzătoare. Dar unii apreciază că șansa sau nesansa, precum și situația formațiilor care au furnizat mulți jucători echipelor naționale, au determinat perturbări ale clasamentului, acționînd, astfel, încît valoarea să fie diferită de comportare. Nu ne vom referi acum la temeinicia argumentelor. Vom spune numai că ancheta viza forța de joc, valoarea manifestată în campionat, iar nu potențialul teoretic al unui lot sau altul. Și din acest punct de vedere, circumstanțele invocate nu sînt de natură să conteste clasamentul, rezultat al confruntărilor directe, al capacităților concrete exprimate etapă de etapă. Valoarea abstractă, fără acoperire, nu este recepționată de aritmetica clasamentului. Conjunctura ultimei toamne a influențat diferit echipele după puterea lor de adaptare, ierarhia din final neputînd fi contestată decît în cazul unor pregnante erori de arbitraj. De aceea, ni se pare întemeiat ca pînă la primăvară să privim clasamentul cu sentimentul că echipele stau pe locul meritat.

În foarte rare cazuri, echipele de tineret-rezerve sînt laboratoare în care se dezvoltă jucătorii de valoare. Antrenorii mărturisesc că în cele mai multe locuri ele reprezintă uneori doar o poartă prin care reintră jucătorii abia vindecați de traumatisme, alteori sparing-partenerul cel mai la îndemînă pentru antrenarea primei echipe. E mult prea puțin. Criza formațiilor de tineret-rezerve continuă.

La ultima întrebare, cei vizați au indicat după preferință ordinea finală a primelor trei clasate. Unele răspunsuri sînt logice, altele fanteziste, altele dictate de orgoliu. În vară vom vedea cine a avut dreptate. Logicienii, fanteziștii, sau orgoliosii?

Cel mai pregnant aspect impus de răspunsurile la anchetă este cel referitor la existența unor condiții și a unei atmosfere propice. Prin raportări la această condiție fundamentală, realizările unora sînt nesatisfăcătoare. Iată o contradicție care va trebui atacată cu ambiție și hărnicie.

de pe cuprinsul țării

PRIMA SECȚIE DIN ȚARĂ DE SPORT NAUTIC CU MOTOR

Recent, 20 de pasionați ai sportului nautic cu motor din Brăila au constituit prima secție de acest gen din țară, afiliind-o asociației sportive „Dunărea" din localitate.

Biroul secției, condus de prof. Mihai Tonu, a întocmit calendarul sportiv — primul concurs va avea loc la data de 2 mai 1972 — și a stabilit canalele de popularizare ale sportului nautic cu motor în rîndul tineretului brăilean.

De remarcat că în cadrul acestei secții va lua ființă și un cerc de navomodelism. Pentru antrenamente și concursuri secția va beneficia de condițiile excelente oferite de lacul Blasova din apropierea orașului.

N. COSTIN — coresp. județean

SPORT DE IARNĂ ÎN JUDEȚUL NEAMȚ

Organele județene și locale de sport din P. Neamț au în față un interesant și intens program de iarnă.

Astfel, în comunele de munte Pipirig, Hangu, Borca și Grințieș vor funcționa, începînd din această iarnă, centre de schi pentru elevi, dotate cu echipament în valoare de 30 000 lei, în vreme ce la Tg. Neamț a luat ființă de curînd un centru de schi-fond, pe lîngă Școala generală nr 1.

Aceeași atenție este acordată și patinajului. Sînt în curs de amenajare 7 patinoare, 3 la P. Neamț, 2 la Roman, unul la Bicaz și unul la Tg. Neamț, suprafețe de gheață care nu mai așteptată decît... vacanța și amatorii.

Calendarul competițional prevede nenumărate întreceri cu caracter local, dintre care „Cupa județului Neamț" și „Cupa ziarului Ceahlăul" sînt deja intrate în tradiție.

George GROAPĂ — coresp.

ELEVI ARBITRI...

După cum ne informează corespondentul nostru **Laurențiu Solomon**, la Bîrlad, Comitetul municipal U.T.C., în colaborare cu C.M.E.F.S., a inițiat frumoasa acțiune de a organiza cursul de arbitri pentru elevii din localitate.

Deși această acțiune se află la început, apelului organelor sportive locale i-au răspuns 148 de tineri bîrlădeni, elevi ai liceelor din oraș și ai Școlii profesionale de pe lîngă Fabrica de rulmenți, candidații urmînd cursurile de arbitraj la cinci discipline: fotbal, handbal, volei, baschet și atletism.

Lectorii acestor cursuri sînt cunoscuți arbitri sau activiști sportivi locali ca **N. Rainea** (fotbal), **M. Voicu** (handbal), **M. Cuțui** (baschet), **T. Țavdaridis** (volei).

★

O acțiune asemănătoare — profilată numai pe fotbal — ne semnalează corespondentul **Alexandru Momete** din Pitești. Spicuim din scrisoarea sa: „În scopul asigurării conducerii viitoarelor competiții de fotbal și minifotbal, organizate la nivelul municipiului Pitești, Consiliul Pionierilor, cu ajutorul C.J.E.F.S. Argeș, a organizat un curs de arbitri de specialitate cu numele „Cravatele roșii".

La curs, participă 40 de pionieri din șase școli generale, tematica urmînd să fie parcursă în cîte două lecții săptămînale.

Lecțiile teoretice sînt îmbinate cu lecții practice, ținute în sălile de sport din municipiu, prima promoție a „cravatelor roșii" urmînd să primească, după terminare cursurilor, ecusoanele de rigoare".

Iată, stimați cititori, că în curînd nu vom duce lipsă de arbitri... Ei, dacă s-ar înființa și cursuri pentru fotbaliști!

UN NOU OBIECTIV TURISTIC LA „VALEA DE PEȘTI"

La Valea de Pești, într-un minunat peisaj montan, acolo unde apele rîului vor fi zăgăzuite, formînd un lac de acumulare, se va da în folosință, în cel mai scurt timp, un nou obiectiv turistic de mare capacitate.

Noul hotel de la Valea de Pești va întregi rețeaua turistică a Văii Jiului, oferind amatorilor de ascensiuni alte motive de satisfacții.

Cornel TITU — coresp.

BOTOȘANI: SPORTUL SĂTESC — O PREOCUPARE PERMANENTĂ

În județul Botoșani, prin preocuparea organelor sindicale și sportive, s-a organizat — în tot cursul anului — întrecerea „Cea mai frumoasă și bine întreținută bază sportivă sătească", al cărei clasament final cunoaște pe primele locuri comunele TODIRENI, VORONA și CRISTINEȘTI.

În cadrul unui vast program de lansare a sportului sătesc, în toate comunele județului s-au amenajat popicării, numărul acestora — realizate prin muncă patriotică — ridicîndu-se la 21 pînă la data de 1 decembrie.

Asociațiile sportive sătești au fost — și sînt — sprijinite substanțial în dezvoltarea bazei lor materiale: 15 mese de tenis de masă, 150 de jocuri de șah și peste 200 de mingi de fotbal, handbal și volei au fost distribuite în mediul rural.

Pe linia dezvoltării mișcării sportive de masă în rîndurile tineretului sătesc, calendarul sportiv pe anul 1972 va fi mult mai bogat pentru cooperatorii județului Botoșani.

Lamfit SIMON — coresp.

ARBITRII CLUJENI LA ORA BILANȚULUI

Zilele trecute, arbitri de fotbal clujeni s-au întîlnit pentru a face bilanțul activității pe anul competițional 1971. După analiza activității celor 256 pe arbitri existenți în evidența colegiului județean Cluj, s-au discutat cîteva probleme organizatorice de actualitate, dintre care lipsa unui punct documentar reprezintă marea nemulțumire. Regretabil faptul că la această analiză n-a participat nici un delegat al Colegiului central de arbitri.

M. POCOL-coresp

PRONOSTICUL NOSTRU LA CONCURSUL Nr. 52 DIN 26 DECEMBRIE

I. Atalanta — Torino	1, x
II. Catanzaro — Napoli	x
III. Fiorentina — Internazionale	1, x, 2
IV. Juventus — Mantova	1
V. Lanerossi — Cagliari	x, 2
VI. Milan — Verona	1
VII. Roma — Bologna	1, x
VIII. Sampdoria — Varese	1
IX. Como — Palermo	x
X. Novara — Reggiana	1
XI. Perugia — Catania	1
XII. Reggina — Foggia	x
XIII. Taranto — Lazio	1, x

LOTO-PRONOSPORT

Tragerea Loto de mîine va fi televizată direct din Studioul de Televiziune cu începere de la ora 19.10.

La această tragere puteți cîștiga la alegere: autoturisme DACIA 1 300 (70 000 lei), DACIA 1 100 (55 000 lei), SKODA S 100 (53 000 lei).

Se mai pot cîștiga excursii la JOCURILE OLIMPICE DE VARĂ MUNCHEN 1972 (în valoare de 15 000 lei).

Participînd la concursurile și tragerile obișnuite, aveți deci posibilitatea de a obține cîștiguri în numerar, autoturisme și excursii la Jocurile Olimpice.

NUMERELE EXTRASE LA TRAGEREA PRONOEXPRES NR. 51 DIN 22 DECEMBRIE 1971

Fond general de cîștiguri: 1 979 761 lei, din care 928 697 lei report.

Extragerea I: 40 2 26 39 14 7

Fond de cîștiguri: 1 211 925 lei, din care 668 019 lei report categ. 1.

Extragerea a II-a: 35 42 41 45 16

Fond de cîștiguri: 767 836 lei, din care 260 678 lei report categ. A.

Plata premiilor va începe în Capitală de la 30 decembrie 1971 pînă la 5 februarie 1972; în țară de la 3 ianuarie 1972 pînă la 5 februarie 1972, inclusiv.

CÎȘTIGURILE TRAGERII LOTO DIN 17 DECEMBRIE 1971

Extragerea I: Categ. 1: 2,35 variante a 73 809 lei; categ. 2: 7,85 a 11 424 lei; categ. 3: 18,55 a 4 635 lei; categ. 4: 19,90 a 4 507 lei; categ. 5: 147,05 a 610 lei; categ. 6: 303 a 296 lei.

Extragerea a II-a: Categ. A: 1 variantă 25% a 28 440 lei și 4 variante 10% a 11 376 lei; categ. B: 2,65 a 27 901 lei; categ. C: 14,30 a 5 171 lei; categ. D: 32,25 a 2 293 lei; categ. E: 32,35 a 2 286 lei; categ. F: 54,30 a 1 362 lei; categ. Z: 1 421 a 100 lei.

Cîștigurile de 73 809 lei de la categ. 1 100% au revenit participanților MOLDOVEANU PAUL din Ploiești și LIȚA SILVIA din București.

Rubrică redactată de
LOTO-PRONOSPORT

Campionatul european de șah pe echipe

ROMÂNIA–BULGARIA 6-4 (6)

• Partidele întrerupte — care se reiau astăzi — vor decide echipa calificată în turneul final.

Nu era un secret pentru nimeni că în turul II echipa de șah a Bulgariei își va juca șansa pentru a remonta diferența din prima zi a întîlnirii cu România din cadrul semifinalelor campionatului european.

Ieri aşadar, pe scena Atelier I.P.G.G. au urcat, cum de altfel prevăzusem, marele maestru **Pidevski** (la masa a 4-a, în locul lui Popov) și maestrul internațional **Spiridonov** (la masa a 7-a, în locul lui Spasov). Antrenorii **Troianescu** și **Tucă**, credincioși principiului că „o echipă învingătoare nu se modifică" au aliniat lotul din primul tur. Rezervele noastre, **Drimer** și **Pavlov**, au luat din nou loc printre puținii spectatori din sală.

TURUL II

1. **Ciocâltea — Bobotov ½—½**
2. **Tringov — Gheorghiu într.**
3. **Ghițescu — Radulov într.**
4. **Pidevski — Ungureanu într.**
5. **Partoș — Popov într.**
6. **Peev — Mititelu într.**
7. **Ghizdavu — Spiridonov 1—0**
8. **Radev — Neamțu 1—0**

Caracterul ofensiv al rundei s-a vădit din faptul că după patru ore se lupta energic la toate mesele. Reprezentanții noștri, înțelegînd situația dificilă în care se află adversarii lor, n-au comis imprudența de a-i șantaja cu propunerile de remiză. Ceea ce este, fără îndoială, nu numai frumos, dar și sportiv.

Primele conturi s-au închegat la masa a 7-a. **Dumitru Ghizdavu** (cu albele) a atacat vehement poziția lui **Spiridonov**, care a ales o variantă a apărării Caro-Kan, des utilizată de fostul campion al lumii, Tigran Petrosian. La mutarea a 24-a, Spiridonov era h.o.

Aceasta a fost, de altfel, singura întîlnire „rapidă" a serii. În celelalte s-a jucat prudent și încet, abuzîndu-se de timpul de gîndire. După patru ore și 15 minute cei mai avansați erau **Peev** și **Mititelu** — 35 de mutări. În acest răstimp **Ciocâltea** și **Bobotov** făcuseră 26, **Tringov** și **Gheorghiu** 28, **Ghițescu** și **Radulov** 30, **Radev** și **Neamțu** 25, **Partoș** și **Popov** 26, iar **Pidevski** și **Ungureanu** doar 23.

Cu puțină șiretenie, **Ghițescu** l-ar fi putut învinge pe campionul bulgar **Radulov** încă înaintea controlului oficial. Maestrul nostru internațional, posesorul unei logici de fier, a scăpat posibilitatea cîștigării unei piese. Manevra, însă, era prea simplă ca să se mai gîndească la ea! Astfel că pînă la urmă, din avantajul pozițional pe care l-a avut, **Ghițescu** s-a ales doar cu un pion în plus. Ceea ce poate fi suficient pentru victorie.

Însetat de revanșă, **Tringov** a atacat în a doua partidă cu **Gheorghiu** (avea albele), supunîndu-și adversarul unei defensive dificile. Situația a fost inversă în partida de la prima masă, **Ciocâltea — Bobotov**, o „siciliană" nu numai foarte modernă, dar și foarte tăioasă. Într-o poziție complicată și presați de ceas, cei doi combatanți au repetat mutările. Remiză.

Ultimele 20 de minute ale rundei s-au desfășurat sub semnul crizei de timp, însoțită de toate neprevăzutele sale. **Neamțu** a pierdut la **Radev**. Cînd cesurile s-au oprit, **Gheorghiu** avea doi pioni mai puțin la **Tringov**, iar **Ghițescu** unul în plus, la **Radulov**. **Popov** deține o poziție superioară la **Partoș**. Situația se menține complicată în întreruptele **Pidevski — Ungureanu** și **Peev — Mititelu**.

Scorul este acum 6—4 (6) în favoarea echipei noastre, care mai are nevoie de 2½ puncte pentru a-și asigura calificarea în finala campionatului european.

Astăzi, de la ora 16, se reiau partidele neîncheiate. Întîlnirea **Spasov — Ghizdavu**, din primul tur, va continua dimineața, de la ora 9.

Valeriu CHIOSE

La prima masă, Victor Ciocâltea (dreapta) a reușit un onorabil scor egal (1—1) cu marele maestru Milko Bobotov. Foto: TH. MACARSCHI

sportul în lume

ALTITUDINEA — UN ADVERSAR DIFICIL PENTRU BIATLONIȘTII NOȘTRI

O călătorie lungă, cu multe neprevăzute, a întîrziat întoarcerea biatloniștilor noștri de la concursurile din Elveția și Italia și a adăugat un plus de oboseală pe umerii celor cinci schiori. După o scurtă odihnă, ei și-au reluat însă antrenamentele la Poiana Brașov unde săptămîna viitoare urmează să primească vizita a două din echipele înfruntate la recentul concurs din Italia.

Fiindcă veștile din acest scurt turneu al primelor întreceri au fost puține, am solicitat **antrenorului C. Tiron** cîteva amănunte asupra modului cum s-au desfășurat cele două competiții.

REZULTATELE SÎNT BUNE...

Pentru început, am studiat listele oficiale ale rezultatelor. La Braunwald, în Elveția, unde la start au fost prezente primele echipe de biatlon ale **R.D. Germane** (în frunte cu Dieter Spper, campionul mondial), **Franței, Elveției** și **României** alături de G. Vilmoș (locul 3), V. Fontana (locul 6) și C. Carabela (locul 10) au concurat și N. Vestea (locul 15) și Gh. Gîrniță (locul 29). Fără îndoială, surprinde evoluția mai slabă a unuia din tinerii cei mai talentați și ambițioși, Gh. Gîrniță. În realitate el a alergat foarte bine, realizînd cel mai bun timp dintre biatloniștii noștri. A tras însă inexplicabil de slab, mai ales la poziția în picioare, acumulînd 18 minute penalizare. Inexplicabil? Antrenorii au descoperit de abia în Italia că Gîrniță — căutînd să imite pe unul din veterani — nu regla patul armei în funcție de poziția de tragere. Un amănunt care s-a dovedit hotărîtor. De altfel, dacă în general putem spune că la alergare biatloniștii noștri climpici sînt în stadiul corespunzător perioadei, avînd posibilitatea să cîștige încă minute prin trecerea la antrenamentul de viteză care va fi pe primul plan în luna ianuarie și prin materialul nou pe care îl așteaptă (schiurile folosite acum sînt total necorespunzătoare), tragerile mai pun încă probleme. Antrenorului C. Tiron consideră — și pe bună dreptate — că adversarul cel mai dificil al biatloniștilor noștri în Elveția și Italia a fost de data aceasta altitudinea. Alergîndu-se la 1800 m altitudine la Braunwald (Elveția) și la 2000 m la Passo-Roll (Italia), adică în condițiile unei accentuate lipse de oxigen, schiorii noștri nu au putut recupera suficient de repede pentru a trage mai liniștiți. Echipa R.D. Germane, care a venit la Braunwald după o perioadă de antrenament la St. Moritz (deci tot la 1800 m) și echipa Italiei, care a efectuat pregătirea anterioară tot timpul la Passo-Roll, nu au avut de luptat cu acest handicap. Așa se explică faptul că C. Carabela a fost penalizat cu 7 minute și N. Vestea cu 9 minute.

GH. VILMOȘ

CONST. CARABELA

CE S-A ÎNTÎMPLAT LA PASSO-ROLL

În al doilea concurs, prezența biatloniștilor francezi (în evident progres la alergare) ne dă un punct de reper. Daniel Claudon a fost și de data aceasta pe primul loc, dar la fond toți componenții echipei noastre au fost mai aproape de el cu 1—2 minute, ceea ce dovedește o oarecare adaptare cu altitudinea. Și dacă la tragere Carabela nu acumula trei minute de penalizare la poziția culcat, el ar fi putut termina pe locul doi.

Dar iată clasamentul primilor șase în această a doua întrecere:

1. Daniel Claudon (Franța) 1h 05: 05.6 (3 min. penalizare). 2. René Arpin (Fr) 1h 06: 32,5 (4 m.p). 3 Willy Bertini (Italia) 1h 08: 29.4 (6 m.p.). 4. Corado Varesco (I) 1h 08: 32.7 (m.p), 5. C. Carabela (R) 1h 08: 37.2 (4 m.p). 6 V. Fontana (R) 1h 08: 41.1. Ceilalți trei concurenți români s-au clasat pe locurile 9 (G. Vilmoș), 14 (N. Vestea) și 19 (Gh. Gîrniță). Remarcăm că Gîrniță și Vilmoș au avut cele mai bune timpuri la fond (este drept, cu diferențe de secunde față de Carabela și Fontana) dar au tras slab (Vilmoș 6 m.p., Gîrniță... 12).

În proba de ștafetă, echipa noastră a pierdut contactul cu prima echipă a Italiei (locul 5 la campionatele mondiale din 1971) în schimbul doi și nu a mai putut reveni. Cursa ei și locul doi din 6 echipe (Italia și R.F.G. au concurat cu cîte două) sînt însă promițătoare, cu atît mai mult cu cît G. Vilmoș, puțin suferind, nu a alergat. Imbucurătoare este comportarea tînărului N. Vestea care a terminat în același minut cu italianul Willy Bertini și cursa lui Gh. Gîrniță care nu a mai luat decît două minute penalizare.

Nu este cazul să facem un bilanț și să tragem concluzia după aceste prime contacte cu adversarii și cu întinele în condiții de concurs, mai ales că ele s-au produs în condiții oarecum speciale. Săptămîna viitoare, la Poiana Brașov, vom avea însă ocazia să-i vedem din nou în cursă pe biatloniștii noștri, alături de cei italieni și cei din R.F.G. Socotim însă că buna comportare a lotului nostru olimpic în întrecerile din Elveția și Italia trebuie să constituie un îndemn pentru o muncă și mai susținută, care să ne asigure o comportare remarcabilă la apropiatele Jocuri Olimpice.

Gh. EPURAN

BOXERII SOVIETICI AU DOMINAT TURNEUL DE LA SOFIA

Mișu Banu învins în finală de O. Korotiev

SOFIA, 22 (prin telefon, de la corespondentul nostru). După trei zile de întreceri, s-a încheiat turneul internațional de box dotat cu „Cupa Strandjata". Cea mai bună impresie au lăsat-o pugiliștii sovietici, prezenți cu 5 sportivi în finale. Ei au recoltat tot atîtea victorii. În plus, „ușorului" A. Toropov i s-a acordat și trofeul întrecerii, „Cupa Strandjata".

Singurul pugilist român prezent în finale a fost semigreul **Mișu Banu**, care a încrucișat mănușile cu sovieticul O. Korotiev. Victoria, la puncte, a revenit acestuia din urmă. Banu a început bine partida, acumulînd avantaj în prima repriză. Următoarea a fost echilibrată, dar în ultimele trei minute Korotiev a avut mai multe resurse fizice, reușind să se impună. În ansamblu, ambii boxeri au demonstrat tehnică și clarviziune, subliniate deseori cu aplauze.

Toma HRISTOV

AL IV-lea CONGRES AL UNIUNII BULGARE DE CULTURĂ FIZICĂ ȘI SPORT

UN EVENIMENT DE SEAMĂ ÎN VIAȚA MIȘCĂRII SPORTIVE DIN R. P. BULGARIA

În aprilie 1971 a avut loc la Sofia cel de al X-lea Congres al Partidului Comunist Bulgar, care a deschis o nouă și luminoasă pagină în istoria și viața poporului nostru. Al zecelea Congres a reliefat marile realizări obținute în construirea socialismului în Republica Populară Bulgaria, subliniind progresul înregistrat în toate domeniile de activitate, inclusiv în sectorul educației fizice și a sportului.

În rezoluția sa, Congresul al X-lea al P.C.B. a arătat:

„Organizațiile sportive trebuie, în primul rînd, să-și îndrepte toate eforturile către dezvoltarea mai largă a sportului de masă, către ridicarea măiestriei sportive, către educarea comunistă a activiștilor sportivi și a tuturor sportivilor. În ultimii ani, pînă la actualul congres, Uniunea Bulgară de Cultură Fizică și Sport a colaborat cu organizațiile de tineret, cu sindicatele și alte organizații pentru promovarea sportului nostru".

În lumina indicațiilor date de Partidul Comunist Bulgar, Uniunea de Cultură Fizică și Sport își ține, în aceste zile, cel de al IV-lea Congres, în care vor fi dezbătute problemele fundamentale ale mișcării sportive din R. P. Bulgaria. Acest congres a fost întîmpinat de tineretul sportiv al țării cu noi succese în dezvoltarea sportului de masă și în ridicarea măiestriei sportive. La diversele etape ale marilor competiții sportive, ca și la Spartachiada republicană, au participat peste un milion și jumătate de tineri. Un puternic stimulent în promovarea sportului de masă l-au constituit indicațiile partidului pentru atragerea tineretului țării în practicarea înotului, a diverselor forme ale atletismului și gimnasticii. Baza activității organizațiilor de tineret o constituie noul complex sportiv competițional „Rodina" (Patria), care deschide posibilitatea includerii unei mari părți a populației în practicarea sistematică a educației fizice și sportului.

Sportivii bulgari se străduiesc în mod continuu să-și ridice măiestria. În anul 1970, un număr de 18 170 sportivi au îndeplinit normele categoriei a II-a și 90 280 sportivi pe cele de categoria a III-a. În această perioadă a crescut simțitor nivelul valoric al maeștrilor noștri. Luptătorii și halterofilii bulgari au arătat, în acest an, că sînt printre cei mai buni de pe glob. De asemenea, măiestria gimnastelor noastre a stîrnit admirația întregii lumi sportive cu ocazia campionatelor mondiale de gimnastică modernă, desfășurate în luna noiembrie, la Havana.

În etapa actuală, privirile noastre sînt îndreptate către Jocurile Olimpice de la München, iar eforturile conjugate urmăresc ca onorarea sportivă a țării să fie apărată cu demnitate în întrecerea supremă.

În cadrul celui de-al IV-lea Congres al Uniunii Bulgare de Cultură Fizică și Sport se va elabora un nou program privind activitățile educației fizice și sportului, în concordanță cu documentele partidului. Acest program are trei coordonate: **sportul de masă; atingerea unei înalte măiestri sportive; formarea de activiști sportivi.**

IVAN DONCEV
redactor-șef al ziarului
„Naroden Sport" — Sofia

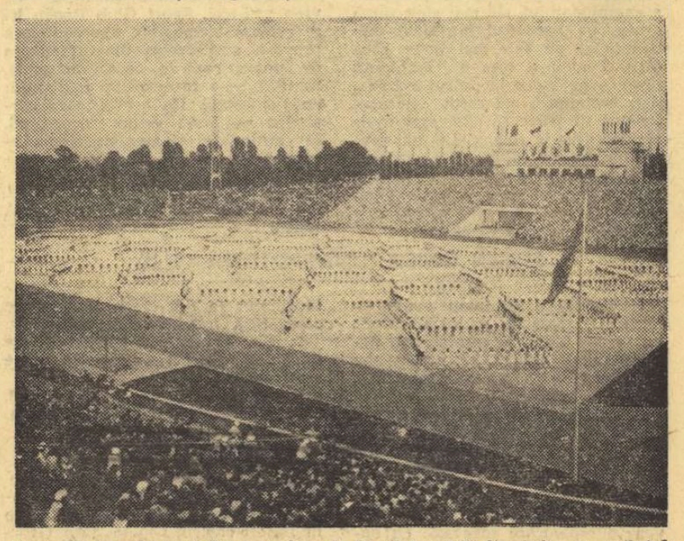

Exerciții de gimnastică pe stadionul „Vasil Levski" din Sofia cu prilejul Spartachiadei naționale a R. P. Bulgaria.

ÎNTRECERILE SCHIORILOR FONDIȘTI

La Krasnogorsk au început competițiile de selecție a schiorilor fondiști din U.R.S.S., în vederea Jocurilor Olimpice de iarnă de la Sapporo. Proba masculină pe distanța de 20 kilometri a revenit lui **Fedor Simașov** cu timpul de 1 h 02:33. Pe locul doi s-a clasat **Iuri Skobov** — 1 h 02:41, iar pe locul trei **Vladimir Dolganov** — 1 h 03:18. În cursa feminină pe distanța de 8 kilometri a terminat învingătoare **Nina Șebalina** — 30:17, secundată de campioana mondială **Maria Kulakova** — 30:25.

★

Mai puțin grăbiți, schiorii fondiști vor intra în focul marilor întreceri internaționale de-abia în primele zile ale anului viitor. Iată cele mai importante concursuri din luna ianuarie, incluse în calendarul F.I.S., care ne vor arăta forma candidaților olimpici:

2 — Oslo (Norvegia): 15 km bărbați și 10 km femei.

6 — Lindsberg (Suedia): 20 km bărbați și 10 km femei.

6—7 — Bohini (Iugoslavia): 15 și 4x10 km bărbați.

9—11 — Castelrotto Ronzone (Italia): 30 și 15 km bărbați.

13—15 — Klingenthal (R. D. Germană): 10,5 și 3x5 km femei.

TELEX • TELEX • TELEX • TELEX • TELEX

În prima zi a turneului de tenis indoor de la Zagreb, iugoslavul Nicola Pilici l-a învins cu 6—3, 6—4 pe cehoslovacul Jan Kodes. Într-o altă partidă, Zeliko Franulovici l-a întrecut cu 6—4, 2—6, 6—4 pe englezul Roger Taylor.

■

Cupa campionilor Africii la fotbal a fost cîștigată la cea de-a 7-a ediție a sa de echipa „Canon" din Camerun. În meciul de baraj disputat la Yaounde, fotbaliștii din Camerun au învins cu 1—0 echipa Kotoko Kumassi (Ghana).

■

Campionul mondial Ondrej Nepela a cucerit pentru a 7-a oară titlul național, realizînd 1906 puncte la campionatele de patinaj artistic ale Cehoslovaciei, desfășurate în localitatea Karvina. Al doilea clasat, Zdenek Pazdirek, a obținut 1783.6 puncte. La feminin, victoria a revenit Lianei Dragova, în proba de perechi a cîștigat cuplul Miroslava Sablikova și Pavel Komerek, iar la dansuri în frunte s-au situat Diana și Martin Skotnicki (soră și frate).

■

La Paris, în meci retur pentru Cupa campionilor europeni la volei feminin, echipa Racing Club a învins cu scorul de 3—2 (15—6, 9—15, 15—10, 11—15, 16—14) formația Zbrojovska Zetor din Brno. Victorioasă cu 3—1 în prima partidă, echipa cehoslovacă se califică în etapa sferturilor de finală. În aceeași competiție, echipa olandeză Bekkervekd Heerlen a obținut calificarea în sferturile de finală, întrecînd, în jocul retur, cu 3—2 pe Hermes Ostende (Belgia).

■

Proba de simplu bărbați din cadrul turneului internațional de tenis de la Bloemfontein, a fost cîștigată de jucătorul spaniol Juan Gisbert, învingător cu 6—4, 6—4 în finala disputată cu sud-africanul Patrick Kramer.

■

Într-un meci pentru „Cupa campionilor europeni" la handbal feminin, echipa cehoslovacă Plastika Nitra a învins cu scorul de 21—8 (11—2) formația Stella Sport, campioana Franței.

■

Turneul internațional de șah de la Palma de Mallorca s-a încheiat cu victoria marilor maeștri Oscar Panno (Argentina) și Liubomir Liubojevici (Iugoslavia) care au totalizat fiecare cîte 11 puncte din 15 posibile. Pe locurile următoare s-au clasat Portisch (Ungaria) 10½ puncte, Reshevsky (S.U.A.) 10 puncte, Anderson (Suedia) 9½ puncte, Csom (Ungaria) și Larsen (Danemarca) 9 puncte, Benko (S.U.A.) 8½ puncte, Donner (Olanda), Tatai (Italia) 7 puncte etc. În ultima rundă, Panno a remizat cu Liubojevici, rezultat consemnat și în partidele Larsen — Benko, Donner — Medina, Pomar — Tatai. Reshevsky a cîștigat la Bellon.

■

Echipa sovietică de hochei pe gheață „Kristal" Saratov, aflată în turneu în Cehoslovacia, a jucat cu formația Z.K.L. Skalica pe care a întrecut-o cu scorul de 5—3 (1—1, 2—0, 2—2).

Cursa automobilistică de la Sao Paulo, rezervată mașinilor prototip de sport, a revenit brazilianului Luiz Pereira Bueno care pilotînd automobilul Porsche a realizat pe un circuit de 7 960 m (10 ture) o medie orară de 161,989 km. Pe locul doi s-a clasat Lian Durante.

■

Stațiunea de sporturi de iarnă Zakopane a găzduit recent campionatele internaționale de patinaj viteză ale Poloniei. Iată cîștigătorii cîtorva probe: 500 m bărbați: Jan Trzebunya (Polonia) 42.28; 3 000 m bărbați: Don Johansson (Suedia) 4:33,25; 500 m femei: Sofia Jornstroem (Suedia) 45,85.

■

Pe velodromul acoperit din Anvers s-a disputat campionatul european în cursa americană. Titlul a revenit cuplului Klaus Bugdahl — Dieter Kemper, (R.F.G.), cronometrați pe distanța de 100 km cu timpul de 1 h 58:53. La distanță de 1 tur s-au clasat belgienii Sercu și Stevens. Cu acest prilej învingătorii au stabilit și un nou record al pistei, acoperind în 60 de minute 51,200 km.

La lupte libere

VAGONUL ARAD — SPARTAKUS BUDAPESTA 4,5—5,5

Echipa de lupte libere Vagonul Arad a întîlnit într-un meci amical, în sala Teatrului de stat din localitate, formația maghiară Spartakus Budapesta, fosta campioană a Ungariei. După o serie de partide interesante, victoria a revenit, la limită, oaspeților cu scorul de 5,5—4,5.

St. IACOB-coresp. județean

STEAGUL ROȘU—RAPID 5-1 (1-0)

(Urmare din pag. 1)

goluri putea fi mai mare). Startul localnicilor a fost formidabil, de-a dreptul sufocant. În min. 3 mingea poposise deja în plasa porții lui Rămureanu. Un atac brașovean a fost oprit prin fault. **Ivăncescu a executat lovitura liberă, a trimis mingea cu boltă, Zotincă a prelungit-o cu capul pînă în careul mic și Pescaru, tot cu capul, a înscris sub bară.** Giulești nu se pot dezmetici din acest șoc puternic și în min. 7 erau pe punctul să primească din nou gol. Deși Rămureanu era ieșit din poartă, Györfi a preferat să centreze mult mai tîrziu decît trebuia, iar Pescaru n-a mai putut fructifica ocazia. După două minute, mingea șutată de Ghergheli întîlnește bara, în timp ce portarul rapidist era depășit. Abia în min. 11 bucureștenii ies din uluiala ce-i cuprinsese și Codrea—Neagu—Năsturescu reușesc, o acțiune frumoasă, dar mingea centrată de ultimul e culeasă din zbor de Adamache. Steagul roșu depășește momentul cu ușurință. Pescaru face o excelentă cursă pe stînga, centrează în careul mic, de unde Ghergheli, venit ca o nălucă, trimite balonul peste poarta goală. Ocazii mari ratate de localnici, dar nimeni nu se lamentează, deoarece echipa merge bine și nu e chip de oprit. Atacă și cu fundașii. În min. 17, de pildă, Ivăncescu e surprins în poziție de ofsaid. După 20 de minute de iureș, spiritele se mai calmează. Rapidul iese din propriul teren și echilibrează disputa. În min. 30, Năsturescu se află în poziție excelentă, dar ezită să șuteze și Rusu intervine prompt (bucureștenii aveau să tragă primul șut la poartă abia în min. 56). Terenul desfundat a devenit foarte greu. Vor face față în continuare doar cei ce sînt mai bine pregătiți fizic și mai hotărîți să obțină victoria. Și aceștia sînt jucătorii brașoveni, conduși în atac excelent de către Pescaru (inspirat folosit în prima linie, pe poziția cea mai avansată, acolo, lîngă Boc și Lupescu, cărora le va face clipe grele).

După pauză, am asistat la un adevărat festival brașovean. Stegarii au repetat startul furtunos din prima repriză și în min. 52 conduceau cu 3—0! **În min. 50, Rusu a trimis înalt în careu, Pescaru a sărit decis și a marcat cu capul, din apropierea lui Lupescu și Mușat (2-0). Peste două minute, apărarea rapidistă se bîlbîie, tînărul Zotincă profită de situație, scapă singur și șutează de la 18 m, Rămureanu iese cîțiva pași și boxează, dar mingea-l depășește și cade în poartă. E 3—0, ca atunci, pe Republicii.** Dar brașovenii, în excelentă dispoziție, simt slăbiciunile adversarului vlăguit (doar Dumitru a făcut față) și forțează victoria la scor. **Pescaru îl joacă cu inteligență pe Györfi, care trece ca o rachetă pe lîngă Codrea și creează golul 4 (min. 69), pe care îl „semnează" Pescaru. De necrezut, dar tabela de marcaj va arăta în min. 80: 5—0! După un excelent „un-doi" între Györfi și Pescaru, urmează centrarea primului, la capătul căreia Necula, la a doua lui întîlnire cu mingea, înscrie.**

Rapidul nu reușește decît golul de onoare (min. 88), prin Dumitru, un gol frumos, printr-un șut de la 18 m. Era ultimul gol al turului. Măcar cu atît să se consoleze rapidiștii.

PÎRCĂLAB ȘI VOINEA SOLICITAȚI ÎN CONTINUARE DE NÎMES

Pe adresa federației noastre de fotbal a sosit marți o telegramă din partea președintelui clubului francez Nîmes, prin care acesta solicită prelungirea contractelor jucătorilor Pîrcălab și Voinea. Desprindem clar din această cerere adresată forului nostru fotbalistic prețuirea de care cei doi jucători români se bucură în Franța, unde activează în prezent cu foarte bune rezultate.

Caleidoscop

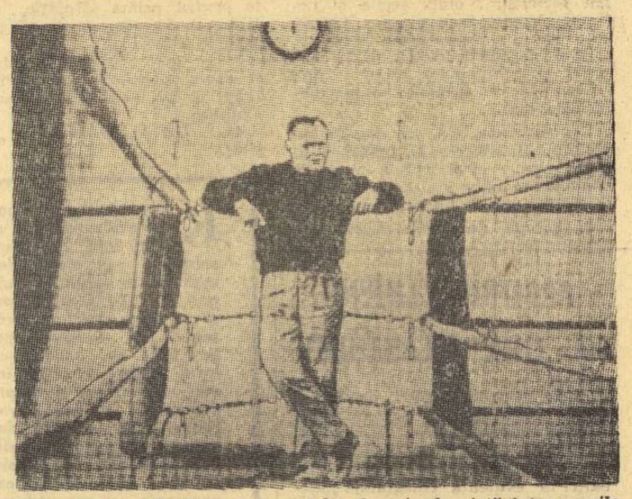

Stamm a ținut să păşească în al 8-lea deceniu de viață între corzile ringului de care îl leagă atîtea amintiri...

„PAPA STAMM" LA 70 DE ANI

Numărul pe iunie decembrie al revistei poloneze **„Boks"** are pe copertă portretul unui bătrînel cu zîmbet tineresc și privirea vioaie. Este **Feliks Stamm,** patriarhul boxului polonez, celebrul „papa Stamm", nelipsit vreme de 50 de ani din colțul ringului pe care boxau pugiliștii pregătiți de el. Omagiat cu prilejul împlinirii a 70 de ani de viață rodnică, fostul antrenor al lotului național este prezentat cititorilor în diferite ipostaze ale strălucitei sale cariere. Începînd cu **Polus** și **Hmelnețki,** elevii săi care au devenit campioni europeni în 1937, Stamm a avut o prodigioasă activitate pedagogică. Lucru curios, propria lui carieră de boxer a fost extrem de scurtă: 13 meciuri — 11 victorii.

PE PONEY SPRE MUNCHEN

În capitala Etiopiei a sosit, zilele trecute un călător ciudat, purtînd-și puținul bagaj pe spinarea unui blînd și micuț poney de care se servește, uneori, și ca mijloc personal de transport. Călătorul este un cetățean englez numit **Gordon Newsmith** — locuind în Africa de Sud — care și-a propus să călătorească, în felul acesta, pînă la Munchen, unde speră să ajungă în ziua deschiderii Jocurilor Olimpice de vară. În vîrstă de 40 de ani, Newsmith este un adept convins al mișcării în aer liber și a dorit să efectueze această călătorie împreună cu soția sa. Aceasta a abandonat, însă, după cîteva zile, în timpul traversării unei jungle.

După un repaus de o săptămînă, originalul călător își va relua drumul spre nordul Africii, apoi se va îmbarca pe un vapor pentru a traversa Mediterana și, în continuare, va parcurge alături de poneyul său ultima parte a lungii călătorii care va totaliza 13 luni.

PREMII ORIGINALE

Turneul internațional de hochei care s-a desfășurat la Moscova cu participarea reprezentativelor Uniunii Sovietice, Cehoslovaciei, Suediei și Finlandei a fost dotat nu numai cu trofeul pus în joc de ziarul **„Izvestia",** ce a fost atribuit formației cîștigătoare dar și cu o serie de premii originale. Astfel, jucătorii și antrenorii echipelor participante au primit în dar 25 păpuși folclorice „Matrioșka", din lemn sculptat, absolut identice ca înfățișare, dar de dimensiuni din ce în ce mai mici, adăpostite una într-alta.

Orașul Tula a oferit un premiu de consolare pentru echipa ce se va clasa pe ultimul loc. Este vorba de un cozonac în greutate de 8 kg, destinat să îndulcească amărăciunile celor ce au gustat de prea multe ori din cupa înfrîngerii.

CÎNTARUL AVERTIZEAZĂ PE NOTE

La Paris, a fost pus în funcțiune un cîntar de persoane care — pe lîngă faptul că indică greutatea — oferă celor ce îl folosesc și cîteva acorduri muzicale. Pentru cei cu greutate mică, muzica este foarte vioaie, dar pe măsură ce numărul kilogramelor crește muzica devine mai lentă. În fine, persoanele care cîntăresc peste 100 kg au prilejul să audă primele măsuri ale celebrului Marș funebru compus de Frederic Chopin.

Un avertisment delicat adresat celor ce mănîncă prea mult și fac prea puțină mișcare...

MARATON PE TABLA DE ȘAH...

Cea mai lungă partidă din istoria (scrisă) a șahului s-a disputat, de curînd, în prima rundă a turneului internațional al Finlandei, desfășurat în orașul Tampere. Protagoniștii acestei performanțe au fost finlandezul **Ristoja** și suedezul **Nykopp,** care au avut nevoie de 300 de mutări pentru a conveni asupra remizei. Turneul, desfășurat în „sistem elvețian", cu participarea a 86 de jucători din mai multe țări, a luat sfîrșit cu victoria unui oaspete — **Livonei (U.R.S.S.)** și a unei gazde, **Rantanen,** ambii totalizînd cîte 8½ puncte.

SCORERUL A FOST DEPĂȘIT!

Un meci de baschet disputat în Brazilia s-a încheiat cu un rezultat care depășește copios chiar și limitele victoriilor la... scor. Mai exact, echipa **C. B. Ferrante** a dispus de **Olimpia Secha** cu 214—10. Interesant este faptul că, spre sfîrșitul meciului, învingătorii marcau coșurile într-un asemenea ritm, încît scorerul nu mai putea face față misiunii sale și la un moment dat a leșinat, provocînd întreruperea jocului pînă i s-a găsit un înlocuitor. Scorerul prim a fost transportat la spital, unde medicii au pus diagnosticul: colaps nervos!...

UN VELIST PRECOCE

Rubricile sportive ale ziarelor suedeze acordă o deosebită atenție lui **Olle Johansson** care, în ultimele campionate de yachting ale țării, desfășurate în apele învolburate ale Mării Nordului s-a clasat pe primele locuri, întrecînd mulți „lupi de mare" cu reputație. Dacă mai adăugăm și faptul că Olle are numai 10 ani, interesul pentru acest mic velist este explicabil.

Copil de pescari, care a făcut cunoștință cu marea încă de la vîrsta de un an, Olle promite să devină un concurent veritabil la Jocurile Olimpice din... 1980. Pînă atunci, el va putea concura în campionatele țării, dar cu obligația de a se prezenta la start cu carnetul de note și de frecvență de la școală. Este singura condiție pe care i-a pus-o federația suedeză de specialitate.

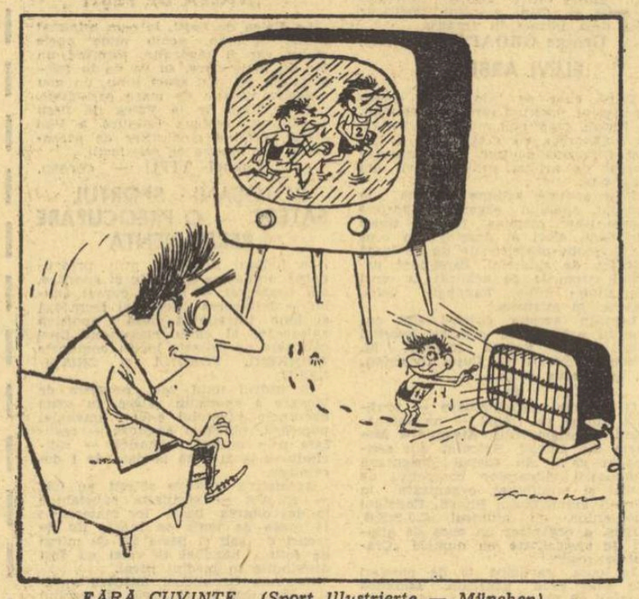

FĂRĂ CUVINTE (Sport Illustrierte — München)

NOI MECIURI DE HOCHEI

CEHOSLOVACIA—U.R.S.S. 3—1

Selecționatele de hochei pe gheață ale Cehoslovaciei și U.R.S.S. s-au întîlnit la Moscova într-un meci amical, încheiat cu scorul de 3—1 (1—1, 2—0, 0—0) în favoarea oaspeților. Pentru învingători au marcat **Kohta, Glinka** și **Martinec.** Punctul gazdelor a fost înscris de **Madrin.** Comentatorul sportiv al agenției TASS remarcă jocul excelent practicat de liniile de atac ale echipei cehoslovace conduse cu abilitate de Nedomanski și Glinka. În același timp, comentatorul menționează jocul slab practicat de apărătorii echipei gazdă — Lutcenko și Romișevski. Hocheiștii cehoslovaci s-au revanșat astfel, pentru înfrîngerea (2—5), suferită în cadrul turneului pentru „Cupa Izvestia".

DOUĂ VICTORII ALE ECHIPEI POLONIEI

Selecționata de hochei pe gheață a Norvegiei a susținut două întîlniri amicale cu reprezentativele Poloniei. În primul meci, la Varșovia, hocheiștii norvegieni au întîlnit selecționata primă a Poloniei. Partida s-a încheiat cu scorul de 11—2 (5—0, 1—1, 5—1) în favoarea gazdelor. În cel de-al doilea joc, la Torun, echipa secundă a Poloniei a întrecut formația norvegiană cu scorul de 9—4 (3—3, 6—0, 0—1).

Redacția și administrația: București, str. Vasile Conta nr. 16; telefoane: centrală 11.10.05, secția corespondenți 11.51.09, interurban 72 și 286; telex: sportrom buc. 180. Tiparul „I. P. Informația", București 40368

PROLETARI DIN TOATE ȚĂRILE, UNIȚI-VĂ!

Sportul

ZIAR AL CONSILIULUI NAȚIONAL PENTRU EDUCAȚIE FIZICĂ ȘI SPORT

ANUL XXVII — Nr. 6916 | 4 PAGINI 30 BANI | Vineri 24 decembrie 1971

ACTIVITATEA TURISTICĂ A TINERETULUI ȘI DESĂVÎRȘEȘTE CONȚINUTUL EDUCATIV

Pe marginea consfătuirii anuale în problemele mișcării turistice de tineret

În decor feeric, grupuri de tineri urcă voioși spre vîrful muntelui. Foto: THEO MACARSCHI

Consfătuirea în problemele turismului de tineret organizată luna aceasta de U.T.C., la Izvorul Mureșului, a prilejuit, în primul rînd, o amplă analiză a activității desfășurată de **Biroul de turism pentru tineret în 1971**, urmată — firesc — și de prezentarea sarcinilor prevăzute în anul 1972. În același timp, ea o oferit un teren propice schimburilor de experiență și dezbaterilor unor probleme de mare actualitate în acest domeniu.

S-a apreciat, cu acest prilej, că mișcarea turistică de tineret a dobîndit, în anul 1971, un solid prestigiu, prin amploarea acțiunilor întreprinse și datorită grijii de a da un conținut educativ fiecărei excursii.

Într-adevăr, pe lîngă faptul că s-a realizat o mai mare diversificare a formelor de turism și o cuprindere mai largă a maselor, luîndu-se în considerare preferințele și solicitările tineretului, s-a avut permanent în vedere ca această activitate să se integreze organic în ansamblul muncii educative desfășurată de U.T.C. S-a urmărit ca programele și itinerarele să răspundă sarcinilor pe care le are U.T.C. în procesul de formare a membrilor săi ca buni patrioți și cunoscători ai tradițiilor de luptă și de muncă ale partidului și poporului nostru, ai marilor realizări din anii socialismului. *În acest sens poate fi amintit ansamblul de acțiuni turistice organizate în toate județele țării cu prilejul celei de a 50-a aniversări a Partidului Comunist Român. În perioada respectivă, numai din București au participat la excursiile efectuate la Doftana 150 000 de tineri. Alte acțiuni au fost organizate pentru a da prilej tinerilor să viziteze case memoriale, muzee, monumente cu înalte semnificații în istoria poporului nostru.*

În anul pe care ne pregătim să-l încheiem, mișcarea turistică de tineret din țara noastră și-a consolidat întreaga structură organizatorică, avînd la bază cercurile de turism înființate la nivelul organizațiilor U.T.C. din întreprinderi, instituții, comune, școli de toate gradele. Cele 6 560 de cercuri existente astăzi cuprind peste 700 000 de tineri cărora le oferă un cadru propriu de inițiativă pentru diversele forme de destindere prin turism. Amplificîndu-și capacitatea organizatorică, cercurile de turism și-au mărit considerabil volumul activității lor

CONSTANTIN LUCA
Prim-vicepreședinte al Biroului de turism pentru tineret

(Continuare în pag. a 2-a)

Activitate fotbalistică în pauza competițională

Națională, reprezentativa olimpică și echipe de club în preajma turneelor pregătitoare de iarnă

O dată cu încheierea sezonului de toamnă, gîndurile noastre s-au și îndreptat spre anul 1972, an competițional de mare răspundere pentru fotbalul românesc. Pentru ca noul sezon intern și internațional să reprezinte o treaptă superioară în evoluția fotbalului nostru s-au întocmit minuțioase programe de pregătire, în cuprinsul cărora turneele de iarnă își vor găsi și de această dată un loc central prin rolul lor.

Sub mirajul valorii fotbalului brazilian — un model pentru soccerul european — și „ademenite" de țările cu climă caldă, în care pregătirea viitorului sezon se poate realiza în condiții optime, națională, reprezentativa olimpică și multe echipe de club vor efectua turnee cu scopuri bine definite. Prezentăm pe scurt programul turneelor de iarnă, așa cum se desenează el la ora actuală.

NAȚIONALA A. În cadrul pregătirilor pentru sferturile de finală, ale campionatului european și preliminariile campionatului mondial, PRIMA ECHIPĂ A ȚĂRII VA EFECTUA UN TURNEU DE 5—6 JOCURI ÎN AMERICA CENTRALĂ ȘI AMERICA DE SUD. Turneul va cuprinde partide în Mexic, Peru, Bolivia, San Salvador și probabil Brazilia, durata sa fiind de circa 20 de zile (1—20 februarie).

ECHIPA OLIMPICĂ. În cadrul pregătirilor pentru calificarea la turneul final al Olimpiadei de la München, ECHIPA NOASTRĂ OLIMPICĂ VA ÎNTREPRINDE UN TURNEU DE 5—7 JOCURI ÎN AFRICA. Perioada 1—20 februarie. Parteneri: echipe din Tanzania, Kenia, Zambia și Ghana.

ECHIPE DE CLUB. La ora actuală este sigur turneul peste Ocean al formației Steaua în perioada 8 ianuarie — 15 februarie. Pregătindu-se pentru sferturile de finală ale Cupei cupelor (primul joc la 8 martie), FOTBALIȘTII MILITARI VOR PARTICIPA LA UN TURNEU ÎN MAROC, la Casablanca, și APOI VOR SUSȚINE O SUITĂ DE JOCURI ÎN BRAZILIA. Se preconizează 7—8 partide pentru formația lui Valentin Stănescu și Gheorghe Constantin. (De altfel, echipa Steaua își începe astăzi pregătirile).

F. C. Argeș a fost invitată de federația de fotbal din Iran la un turneu de patru jocuri în perioada 22 februarie — 5 martie.

La ora actuală se află în tratative înaintate pentru turnee de iarnă formațiile U.T.A., S. C. Bacău, „U" Cluj, A.S.A. Tg. Mureș și Politehnica Iași.

ILIE NĂSTASE
ÎNCHEIE STRĂLUCIT SEZONUL INTERNAȚIONAL DE TENIS — 1971
LOCUL 1 în Europa
LOCUL 3 în lume
PARADA VEDETELOR TENISULUI

În pagina a 4-a

1970 — turneul echipei reprezentative de fotbal în America de Sud, premergător campionatului mondial. În imagine, o fază din partida Peru—România (1—1) lupta pentru balon dîndu-se în vecinătatea porții apărate de Răducanu. Se mai văd din echipa noastră Mocanu și Hălmăgeanu.

LA CLUBUL DINAMO

ATMOSFERĂ DE RESPONSABILITATE ȘI EXIGENȚĂ PENTRU PREGĂTIREA MORAL-CETĂȚENEASCĂ A SPORTIVILOR

● „Moral sănătos într-un trup sănătos" ● Corelația între educație și performanță ● Preocupare nu numai pentru prezentul, ci, mai ales, pentru viitorul sportivilor ● Probleme care așteaptă cel mai bun răspuns

Convorbire cu tov. VALERIU BUZEA, președintele clubului

Despre rolul educației fizice și al sportului în realizarea procesului educațional al tineretului, al celor ce s-au dovedit capabili să urce treptele măiestriei sportive, am discutat, recent, cu președintele clubului Dinamo București, tov. **Valeriu Buzea.** Ne-a interesat în mod deosebit un dialog cu conducătorul unei mari unități sportive de performanță, cu sute de sportivi cu caractere și temperamente diferite, cu calități și defecte, cu probleme de comportament uneori destul de dificile.

— Că sportul, în societatea contemporană, capătă noi și noi valențe educative, a devenit un adevăr axiomatic — ne spune tov. **Valeriu Buzea.** Sportul se dovedește a fi — la o privire atentă — o piesă de rezistență, alături de familie, școală și loc de muncă, în angrenajul educațional. **Pentru că, la antrenamente, în competiții, în taberele de pregătire, în deplasările comune se cultivă cinstea, modestia, demnitatea, își spun cuvîntul tenacitatea, spiritul de abnegație, de sacrificiu, curajul, disciplina, spiritul tovărășesc de întrajutorare.** Sigur că sportul dezvoltă, în primul rînd, calitățile fizice, dar, în același timp, el este și un mijloc de modelare a caracterelor, de cultivare a valorilor etice, este un excelent tonic moral. **Aș parafraza mult folositul dicton „Minte sănătoasă, în corp sănătos!" și aș spune: „Moral sănătos într-un trup sănătos!"**

— Între educație și performanță sportivă există o corelație. Cum o realizați?

— Plecînd de la convingerea că performanța este condiționată de baza educațională a tînărului sportiv, urmărim sporirea eficienței educative a antrenamentului. **Sportivii dinamoviști știu că performanța nu vine de la sine, ci este un rezultat al muncii, ca și celelalte bunuri materiale și spirituale.** De aceea, ei respectă cerințele antrenamentului, începînd cu punctualitatea și terminînd cu volumul și intensitatea efortului fizic. Antrenamentului îi asociem și alte mijloace educative: pregătirea politico-ideologică, strînsa legătură cu familia, cu școala, cu locul de muncă, viața de organizație.

— Și totuși, în sălile de sport, pe stadioane s-au petrecut unele fapte neplăcute, s-au întîlnit atitudini ce intră în dezacord cu calitatea de sportiv, cu etica cetățenească. Unii dintre „eroi" erau sportivi dinamoviști...

— Nu putem tăgădui acest lucru. Este adevărat că întrecerea sportivă, prin mobilizarea totală a resurselor fizice și psihice pe care o reclamă, creează stări de tensiune, de maximă solicitare nervoasă. Este adevărat că tinerețea este prin ea însăși dinamică, explozivă. Luînd în considerație aceste date obiective, **trebuie totuși, recunoscut, fără nici o ezitare, că unele manifestări ale sportivilor sînt urmarea directă a unor carențe de ordin educativ, a unor rămîneri în urmă în domeniul pregătirii politico-ideologice,** și ele fac notă discordantă cu comportamentul majorității dinamoviștilor. Din păcate,

Jack BERARIU
George SIMIONESCU

(Continuare în pag. a 3-a)

Sportul în cartiere, în rîndul tinerelor fete și în stațiunile balneo-climaterice

Joi la prînz, colectivul Comisiei Centrale pentru activitatea de educație fizică și sport de masă a Consiliului Național pentru Educație Fizică și Sport a ascultat o informare cu privire la studiul efectuat recent în cartierele de locuințe, în rîndul tinerelor fete și într-o serie de stațiuni balneo-climaterice, luînd totodată cunoștință de concluziile și propunerile formulate în urma prelucrării datelor obținute.

Pe marginea informării, o serie de membri ai comisiei au ținut să-și exprime opiniile. Ei au subliniat **utilitatea unor asemenea sondaje sociologice care se înscriu pe linia sarcinilor reieșite din ultimele documente de partid și de stat precum și a hotărîrilor plenarelor C.N.E.F.S., privind activitatea sportivă de masă, elaborate în cursul acestui an.**

S-a hotărît ca informării prezentate în comisie să-i fie anexată o sinteză a opiniilor exprimate de cei care au luat cuvîntul. De asemenea, a fost făcută recomandarea ca membrii comisiei să-și exprime punctul de vedere după audierea primului punct al plenarei Consiliului Național pentru Educație Fizică și Sport (Expunere asupra planului de dezvoltare a activității de educație fizică și sport pe perioada 1971—1975), fapt care va contribui la elucidarea unor aspecte legate de munca practică, de sporirea eficienței educației fizice și sportului de masă în viitorul cincinal.

În meci amical feminin de baschet

SELECȚIONATA Tg. MUREȘ — R.P. CHINEZĂ 84—96

TG. MUREȘ, 23 (prin telefon, de la corespondentul nostru). În sala I.M.F. din localitate s-a desfășurat joi seara partida internațională feminină de baschet dintre Selecționata municipiului Tg. Mureș și echipa reprezentativă a R. P. Chineze. Întîlnirea, care a suscitat un interes deosebit, a plăcut asistenței. Victoria a revenit baschetbalistelor chineze cu scorul de 96—84 (46—40), care au avut o pregătire fizică mai bună. Pe de altă parte, jucătoarele mureșence au evoluat timorate în fața valoroaselor lor adversare, comițînd din această cauză numeroase greșeli, în special în apărare. Oaspetele s-au remarcat prin precizia în aruncările de la semidistanță și prin siguranța în recuperările mingilor de sub panou. Cele mai bune: **Tian Wen-hui, Hu Si-ling, Zao Yu-ling** (R. P. Chineză), respectiv **Elisabeta Lucaci, Enikö Farkas, Judith Balasz.** Au arbitrat foarte bine **Geza Berekmeri** și **Alexandru Rigo.** Următorul meci al turneului sportivelor chineze va avea loc duminică în sala Floreasca.

Constantin ALBU

Un „cuplaj" de mare atracție în Sala Palatului Republicii

la 28 decembrie

GALA LAUREAȚILOR SPORTIVI PE ANUL 1971 ȘI CONCERT-SPECTACOL DE MARE AMPLOARE

După cum am anunțat, Sala Palatului Republicii va găzdui în ziua de 28 decembrie, ora 16,15, festivitatea de premiere a celor mai buni sportivi ai anului 1971 organizată de Consiliul Național pentru Educație Fizică și Sport în colaborare cu Televiziunea română.

Va urma un concert-spectacol la care și-au anunțat participarea nume cunoscute ale scenei și micului ecran: **Margareta Pîslaru, Mihaela Mihai, Anda Călugăreanu, Vasilica Tastaman, Olimpia Panciu, Irina Loghin, Tudor Gheorghe, Victor Vlase, Sebastian Papaiani, Ciupi Rădulescu, Dumitru Furdui, Ștefan Bănică, Puiu Călinescu, Radu Zaharescu, Benone Sinulescu, Cornel Constantiniu, Mihai Constantinescu etc.**

Biletele de intrare s-au pus în vînzare la casele Sălii Palatului Republicii.

NOI MAEȘTRI AI SPORTULUI LA BOX

În ultima ședință a biroului federal de box s-a hotărît acordarea titlului de maestru al sportului boxerilor **Gabriel Pometcu, Pavel Nedelcea** și **Alec Năstac.**

GHEORGHE GRUIA, ZORO FIAT și TIBERIU KOVACS, cîștigători ai „CUPEI FEDERAȚIEI"

HANDBAL

1. **GHEORGHE GRUIA** (Steaua), 2. **Irina Climovschi** (I.E.F.S.), 3. **Cornel Penu** (Dinamo), 4. **Simona Arghir** (Universitatea București), 5. **Valentin Samungi** (Dinamo), 6. **Rozalia Soos** (Mureșul Tg. Mureș), 7. **Gabriel Kicsid** (Steaua), 8. **Terezia Popa** (Universitatea Timișoara), 9. **Cristian Gațu** (Steaua), 10. **Roland Gunesch** (Politehnica Timișoara)

HALTERE ȘI CULTURISM

1. **ZORO FIAT** (Steaua), 2. **Marian Grigoraș** (Petrolul Ploiești), 3. **Ion Hortopan** (Olimpia București), 4. **Vasile Bădescu** (Rapid), 5. **Victor Rusu** (Steaua), 6. **Gheorghe Mîinea** (Rapid), 7. **Aurel Miuț** (Rapid), 8. **Vasile Deac** (Steaua), 9. **Spiridon Herghelegiu** (C.S.M. Cluj), 10. **Liviu Opreanu** (Rapid)

RADIOAMATORISM

1. **TIBERIU KOVACS** (Oradea), 2. **Radu Eugen Bratu** (Constanța), 3. **Vasile Giurgiu** (Sibiu), 4. **Andrei Giurgea** (București), 5. **Gheorghe Cimpeanu** (Constanța), 6. **Alexandru Sîrbulescu** (Craiova), 7. **Dan Potop** (București), 8. **Adrian Scurtu** (București), 9. **Alexandru Sütö** (Baia Mare), 10. **Adrian Sinitaru** (Cîmpina)

Ieri, la bazinul 23 August

APLAUZE PENTRU CRISTINA BALABAN

Cel mai interesant (și emoționant) moment al reuniunii de închidere a campionatelor naționale de juniori a fost fără îndoială frumoasa festivitate organizată de federația de specialitate cu prilejul retragerii din activitatea competițională a Cristinei Balaban, cea mai bună înotătoare a țării din ultimele trei decenii. Iar caldele aplauze oferite de mai tinerii ei coechipieri (sau adversari) de pînă ieri, în cadrul familiar al piscinei „23 August", au fost parcă o recunoaștere deplină a eforturilor și meritelor acestei brave sportive, care și-a dăruit aproape 12 ani înotului.

Sportivii reșițeni și dinamovista Anca Groza au dominat și cele din urmă întreceri ale competiției. Am sperat — după cum „mergea" la încălzire că Mircea Hohoiu își va corecta propriul record național la 200 m spate. El a pornit însă prea încet (68,0) pierzînd pînă în final 5 zecimi față de cifra (2 : 18,9) din tabelă. Nici coechipierul său Eugen Almer nu a fost mai norocos în ultima sa cursă la vîrsta junioratului. El a intrat de la început într-un ritm de 70,0 pe „sută" în cursa de 1500 m (planul prevedea 68,0—69,0) și nu a realizat în final decît 17 : 46,6. Așadar, promisiunile lor au rămas pentru anul viitor...

REZULTATE TEHNICE. JUNIORI B — **200 m spate (b)**: 1. GH. LUPU (C.S.Ș.) 2:24,7. 2. T. Nuțeanu (Din.) 2:27,8, 3. C. Coatu (C.S.Ș.) 2:29,6; **200 m spate (f)**: 1. MADALINA MĂZGĂREANU (Șc. Sp. 2), 2:54,0; **4x100 m liber (f)**: 1. DINAMO 4:51,4; **4x100 m liber (b)**: 1. STEAUA 4:14,8. 2. Șc. Sp. 1 4:16,8, 3. Rapid 4:30,4; **200 m delfin (b)**: 1. T. NICOLAE (Din.) 2:26,2. 2. Al. Gherban (Ol. Reș.) 2:33,9. 3. L. Vlad (Șc. Sp. 2) 2:39,3; **200 m delfin (f)**: 1. ANCA GROZA (Din.) 2:38,3. 2. Siegrid Slecian (Șc. Sp. Reș.) 2:49,0. 3. Dagmar Hluzin (Șc. Sp. Reș.) 3:01,3; **800 m liber (f)**: 1. A. GROZA 10:43,2. 2. Ad. Pupăzan (Din.) 10:56,5; **1 500 m liber**: 1. D. WETTERNECK (Șc. Sp. Reș.) 18:53,5, 2. Z. Casian (C.S.M. Cluj) 19:04,8.

JUNIORI A — **200 m spate (b)**: 1. M. HOHOIU (Ol. Reș.) 2:19,4, 2. E. Manolescu (Șc. Sp. 2) 2:34,5, 3. Z. Oprițescu (C.S.M. Cluj) 2:35,0; **200 m spate (f)**: 1. GYONGY SOVAGO (C.S.M. Cluj) 3:05,6; **4x100 m liber (f)**: 1. RAPID 5:26,4; **4x100 m liber (b)**: 1. ȘC. SP. 2 4:11,5, 2. Șc. Sp. 2 (II) 4:23,5 — **record de copii categ. A**; **200 m delfin (b)**: 1. C. ROLIC (Șc. Sp. Timișoara) 2:23,0, 2. P. Ghindaru (Șc. Sp. 2) 2:39,1; **200 m delfin (f)**: 1. CAMELIA VIJEU (Șc. Sp. 1) 2:44,9, 2. Angela Anton (Din.) 3:05,6; **800 m liber (f)**: 1. LUCIA RADU (Din.) 11:05,3, 2. Carmen Cehanzuc (Șp. Sp. 2) 11:09,4; **1 500 m liber**: 1. E ALMER (Ol. Reș.) 17:46,6.

A. VASILIU

Trei fotbaliști celebri: GERD MÜLLER (R.F. a Germaniei), BOBBY CHARLTON (Anglia) și DRAGAN GEAICI (Iugoslavia) destăinuiesc cititorilor

Almanahului SPORTUL '72

amănunte din activitatea lor de golgeteri

IMPORTANT PENTRU CUMPĂRĂTORII ALMANAHULUI!

După cum am anunțat la timp, Almanahul SPORTUL '72 va oferi cititorilor săi două excursii gratuite (prin O.N.T. Carpați) la Jocurile Olimpice de vară de la München.

Pentru a obține aceste locuri, cumpărătorii Almanahului vor trebui să completeze CUPONUL DE PARTICIPARE, tipărit în almanah la pagina 287, apoi să-l decupeze și să-l trimită pe adresa redacției ziarului „SPORTUL" (str. Vasile Conta, București) menționînd pe plicuri: EXCURSIE J.O. MÜNCHEN. Ultima zi de expediere a cupoanelor: 25 ianuarie 1972.

După această dată se va efectua o tragere la sorți, care va fi publică, pentru a desemna cele două cupoane cîștigătoare.

RUGĂM PE CUMPĂRĂTORII ALMANAHULUI SĂ VERIFICE CUPONUL DE PARTICIPARE DE LA PAGINA 287, AL CĂRUI FACSIMIL IL REPRODUCEM. Semnul de anulare este înscris numai pe acest facsimil *pentru a elimina orice fel de confuzie cu originalele.*

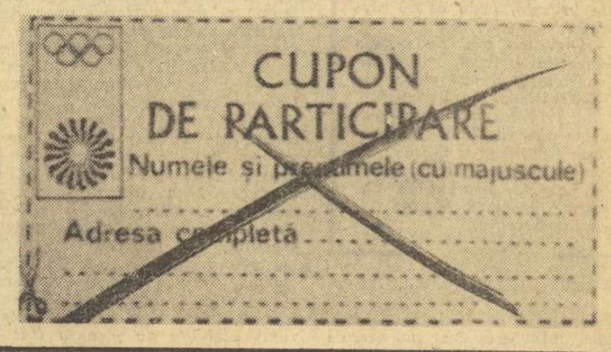

atletism

La concursurile republicane din 1971

3 310 DIN 6 266 (mai mult de jumătate) DE ATLEȚI FĂRĂ BAREM!

Este indiscutabil că, astăzi, cea mai eficientă metodă de atragere a tineretului în practicarea atletismului o constituie competiția întrecerea. Aceasta este și explicația faptului că în atletism figurează în calendarul unui an, numeroase concursuri pe trepte diferite, de la nivelul grupelor și pînă la cel național. Calendarul de concursuri este, din acest punct de vedere, instrumentul principal de apreciere a activității depuse de atleți, antrenori și profesori, dar și de secțiile din cadrul cluburilor și ale asociațiilor sportive, de comisiile de atletism și chiar de forurile sportive județene.

Pentru a sintetiza activitatea desfășurată în cursul acestui an am întocmit o mică statistică a participanților — pe județe — la competițiile individuale prevăzute în calendarul central (campionatele de sală pentru seniori, juniori I și II: campionatele în aer liber ale seniorilor și juniorilor I, II și III, concursurile republicane de primăvară la seniori, juniori I și II) care reprezintă, în fond, principalele competiții ale atletismului nostru. Am centralizat, așadar, numărul total al participanților la cele 15 concursuri individuale cu caracter republican și am notat în paranteze cîți dintre competitori au realizat, în competițiile respective, baremurile de participare stabilite de F.R.A. În treacăt fie spus, aceste baremuri nu reprezintă performanțe cine știe ce greu de realizat, dar s-a dovedit, nu o dată, că numeroși concurenți au înregistrat cifre foarte depărtate de cerințele baremurilor, fapt care a pus sub semnul îndoielii îndeplinirea lor prealabilă, și conducînd, în final, la sume de bani cheltuite în mod inutil, la serioase perturbări aduse organizării întrecerilor.

Alba 22 (16), Arad 114 (74), Argeș 357 (198), Bacău 180 (138), Bihor 333 (216), Bistrița Năsăud 8 (7), Botoșani 59 (35), Brăila 123 (68), Brașov 400 (215), Buzău 44 (28), Caraș Severin 152 (109), Covasna 65 (45), Constanța 211 (131), Cluj 305 (139), Dîmbovița 17 (10), Dolj 134 (67), Galați 106 (64), Gorj 12 (10), Harghita 66 (50), Hunedoara 60 (37), Ialomița 3 (3), Iași 254 (131), Ilfov 16 (8), Maramureș 65 (44), Mehedinți 16 (13), Mureș 85 (60), Neamț 174 (85), Olt 10 (2), Prahova 188 (87), Sălaj 2 (1), Satu Mare 43 (31), Sibiu 318 (203), Suceava 63 (12), Teleorman 16 (12), Timiș 145 (67), Tulcea 1 (0), Vaslui 41 (13), Vîlcea 36 (19), Vrancea 40 (21), municipiul București 1985 (841).

Proporțiile între „realizat" și „nerealizat", precum se vede, sînt de-a dreptul îngrijorătoare și trebuie să dea serios de gîndit.

Participările al căror total l-am întocmit, au fost făcute la cele mai importante competiții ale atletismului nostru și cum numărul celor care n-au reușit să repete baremurile este extrem de mare, el pune serios sub semnul întrebării nu numai competența ci și buna credință a celor care întocmesc listele de înscrieri pentru aceste concursuri. Admitem că există și unele motive obiective care pot determina nerealizarea, la un moment dat, a performanțelor cerute, dar chiar pentru toate cele 3211 de cazuri nimeni, oricît ar fi de îngăduitor, nu poate găsi explicații! Poate ar putea să le formuleze cei în cauză!

În orice caz pentru a stăvili, pe cît posibil, o astfel de situație cu efecte negative directe asupra bugetului atletismului, F.R.A. a hotărît ca în 1972 listele de înscrieri la finalele diferitelor concursuri și campionate republicane să fie autentificate de C.J.E.F.S. Poate, în felul acesta, se va pune ordine într-o problemă atît de neplăcută!

NORME DE SELECȚIE ÎN 1972

Federația noastră de atletism a stabilit normele de selecționare în loturile republicane, cît și pe cele de participare la campionatele europene pe teren acoperit de la Grenoble, din martie 1972.

SENIORI: 100 m — 10,4, 200 m — 21,4, 400 m — 48,0, 800 m — 1 : 51,0, 1 500 m — 3 : 49,0, 5 000 m — 14 : 20,0; 10 000 m—30 : 10,0, 3 000 m obst. — 9 : 00,0, 20 km marș — 1.34 : 00,0, 50 km marș—4,29 : 00,0, maraton—2.35 : 00,0, 110 mg — 14,3, 400 mg — 52,5, lungime — 7,60 m, triplu — 15,50 m, înălțime — 2,05 m, prăjină — 4,63 m, greutate — 16,00 m, disc — 50,00 m, ciocan — 60,00 m, suliță — 70,00 m, decatlon — 7 000 p.

SENIOARE: 100 m — 11,9, 200 m — 24,6, 400 m — 55,9, 800 m — 2 : 08,0, 1 500 m — 4 : 30,0, 100 m — 13,9, lungime — 6,15 m, înălțime — 1,70 m, greutate — 15,00 m, disc — 51,00 m, suliță — 51,00 m, pentatlon — 4 400 p.

JUNIORI (născuți în 1953 sau mai tineri): 100 m — 10,8, 200 m 22,3, 400 m — 50,0, 800 m — 1 : 54,0, 1 500 m — 4 : 03,0, 5 000 m — 15 : 15,0, 10 km marș—49 : 00,0, 110, mg — 15,4, 400 mg — 56,8, 2 000 m obst. — 6 : 00,0, lungime — 7,00 m, triplu — 14,70 m, înălțime — 2,00 m, prăjină — 4,30 m, greutate — 13,50 m, disc — 43,00 m, ciocan — 50,00 m, suliță — 62,00 m, decatlon — 6 000 p.

JUNIOARE (născute în 1954 sau mai tinere): 100 m — 12,3, 200 m — 25,3, 400 m — 58,0, 800 m — 2 : 17,0, 1 500 m — 4 : 45,0, 100 mg— 14,9, lungime — 5,70 m, înălțime — 1,65 m, greutate — 12,00 m, disc — 40,00 m, suliță — 42,00 m, pentatlon — 4 000 p.

C.E. bărbați: 50 m — 5,6, 60 m — 6,6, 400 m — 47,8, 800 m — 1 : 50,0, 1 500 m — 3 : 46,0, 3 000 m — 7 : 59,0, 50 mg — 6,5, 60 mg — 7,7, lungime — 7,85 m, triplu — 16,30 m, înălțime — 2,16 m, prăjină — 5,10 m, greutate — 18,50 m.

C.E. femei: 50 m — 6,3, 60 m — 7,4, 400 m — 55,0, 800 m — 2 : 07,5, 1 500 m — 4 : 20,0, 50 mg — 7,0, 60 mg — 8,3, lungime — 6,40 m, înălțime — 1,80 m, greutate — 16,80 m.

PRINTRE CULOARE

• **Alexandru Bizim,** recordmanul țării la aruncarea suliței, are ambiția să-și formeze singur pe cel care îi va lua probabil locul pe tabelul recordmanilor. Este vorba de tînărul **Constantin Grigoraș** din Suceava de îndrumarea căruia se ocupă de cîtăva vreme. **„Costică,** ne-a spus Bizim, **are toate calitățile unui aruncător de peste 80 de metri. Am convingerea că în anul olimpic va izbuti să realizeze asemenea rezultate".** În 1971 Constantin Grigoraș a devenit campion al țării, prilejuind una din marile surprize ale competiției seniorilor.

• În timpul vacanței de iarnă a elevilor, cei mai merituoși dintre atleții juniori vor fi convocați în tabăra de iarnă de la Predeal unde vor urma un program de pregătire în vederea importantelor concursuri ale sezonului viitor.

• Perioada de transferări la atletism se încheie la 31 decembrie, termenul limită de înaintare a actelor la F.R.A.

• Ședința anuală a comitetului federal a fost convocată pentru ziua de 13 februarie 1972, la București.

RÎNDURI DIN SCRISORILE DV....

• „Doresc rezultatele din cadrul campionatului englez — liga I — etapele 2, 4, 6, 7 ș.a.m.d.". (GH. BĂLAN, piața Abator, bl. C. 1, Cluj). **Vă recomandăm să consultați o colecție a ziarului „SPORTUL" — la o bibliotecă, de pildă — unde veți găsi tot ceea ce vă interesează.**

• „V-aș ruga să-mi trimiteți adresa lui Ion Țiriac. Vreau să leg o strînsă prietenie cu el, sperînd că mă va ajuta — prin corespondență — să devin și eu, lîngă dînsul, un bun tenisman" (Gh. ENACHE, str. Olt 111, Caracal). **Îi puteți scrie pe adresa Federației române de tenis — str. V. Conta 16, București I. Prietenia cu „Țiri" sau ridicarea dv. ca tenisman — mai ales prin corespondență — nu mai depinde, însă de noi.**

• „Constat, în toate ziarele, că durerea este mare fiindcă bucureștenele Steaua, Dinamo și Rapid nu sînt în fruntea clasamentului. Dovadă: nu se scrie de celelalte echipe provinciale. Eu sînt tot provincial așa că să nu-mi răspundeți la scrisoare" (IOSIF SUTH, str. Mamaia bloc. A 3, ap. 17, Cluj): **Vă răspundem, deși observația dv este nedreaptă. Este destul să citiți, de pildă, ziarul „Sportul", pentru a găsi cronici, articole și reportaje laudative la adresa unor echipe ca U.T.A., S. C. Bacău, „U" Cluj, F. C. Argeș, A. S. A. Tg. Mureș. Să nu vă mai mirați însă că aceste scrisori insinuante — ca ultima, a dv. — rămîn fără răspuns.**

• „În zadar căutăm în librării un regulament al jucului de fotbal!" (AL. OGRINJEANU, București). **V-am publicat necazul — de fapt și al altora — poate... aude editura „Stadion".**

• „Propun ca în întreaga țară să se amenajeze multe terenuri de tenis. Acest sport — pentru tineri și vîrstnici — a cîștigat mulți adepți. Eu voi ajuta, în comuna mea, să se realizeze un astfel de teren". (C. DUMITRAȘCU, com. Sușani — Rîmești, jud. Vîlcea). **Într-adevăr, în multe colțuri ale țării a început să se vorbească cu pasiune de tenis și, sigur, credem, vor apare terenuri. Vă urăm succes în realizarea a ceea ce v-ați propus în comuna dv.**

• „Solicit prin prezenta să-mi trimiteți, contra cost, un curs complet de yoga. Subsemnatul sînt salariat la Întreprinderea de foraj și lucrări geologice speciale". (GABRIEL SAVA, com. Somova). **Cert este că ziarul „Sportul" nu... vinde cărți. După cîte știm însă, un asemenea curs n-a fost încă editat.**

• „Rog redacția să publice aceste rînduri ale unui pasionat de fotbal" (VALENTIN BRIEȚ, str. Tibuș 27, Tg. Lăpuș, jud. Maramureș). **Ne cerem scuze, dar... nu le vom publica. Nu de alta, dar cu ce-am contribui la îmbunătățirea fotbalului dacă am publica toate scrisorile fulminante, de multe ori ireverențioase ale „pasionaților"? Dv. „atacați din plin" Rapidul, alții pe Steaua ș.a.m.d. De astfel de „colaborări", n-avem nevoie.**

popice

CAMPIOANELE MONDIALE AU INAUGURAT ARENA DE LA SLĂNIC MOLDOVA

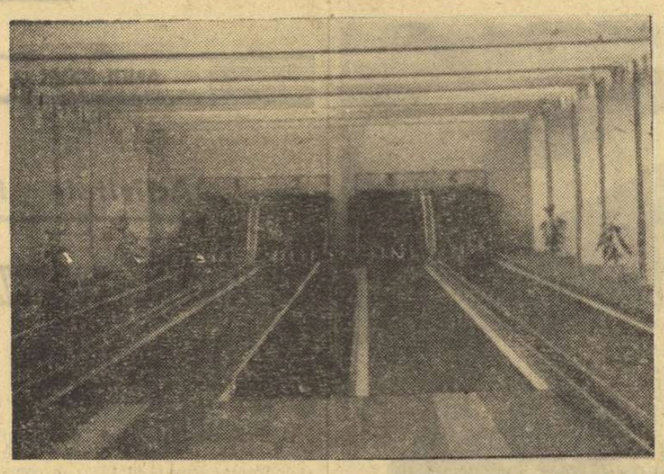

Noua arenă cu patru piste de la Slănic Moldova

În noul complex sportiv din frumoasa stațiune Slănic Moldova s-a inaugurat zilele trecute o splendidă arenă de popice cu patru piste. Clădirea în care este situată arena (care are și ea tribună pentru aproape 300 de spectatori, vestiare) dispune de încăperi în care cei veniți la odihnă sau pentru tratament în stațiune, vor putea juca tenis de masă, șah, biliard ș.a.

De menționat că la realizarea frumosului complex sportiv locuitorii stațiunii au prestat 12 000 de ore de muncă patriotică.

La inaugurarea arenei a fost invitată echipa națională feminină de popice, campioană mondială pentru a treia oară consecutiv. Campioanele mondiale și cîteva jucătoare nou introduse în lot au jucat cu o selecționată masculină din Bacău. Cele mai bune rezultate le-au obținut la proba de 100 lovituri mixte **Elena Trandafir** — 402 p. d. cu o bilă în gol, **Vasilica Pintea** — 400 p d, **Cornelia Grecescu** — 390 din totul național, iar de la băcăuani cei mai îndemînatici au fost popicarii **E. Bilei** — 410 p d, **E. Nițâ** — 386 p d și **V. Feraru** — 402 p d.

I. IANCU-coresp. județean

CONSFĂTUIRE METODICĂ LA DINAMO

La cea de a VIII-a consfătuire metodică a antrenorilor clubului sportiv Dinamo București au participat, recent, numeroși specialiști, profesori de educație fizică, medici, activiști sportivi din cadrul cluburilor, centrelor de cercetări din domeniul educației fizice și sportului din întreaga țară.

Lucrările consfătuirii s-au înscris pe linia îmbunătățirii continue a nivelului profesional al cadrelor tehnice, a creșterii competenței lor profesionale. Cele 11 expuneri făcute au evidențiat preocupările antrenorilor și tehnicienilor de a găsi noi metode de îmbunătățire a performanțelor sportive.

Consfătuirea a marcat punctul final al dezbaterilor care au avut loc — pe parcursul unui an de pregătire profesională — în cadrul lectoratelor metodice.

schi

„PROCES VERBAL"—LA 1700 m ALTITUDINE

De mai bine de două săptămîni, Brașovul și munții din jur s-au cufundat într-o ceață umedă și rece. Uneori, crestele, înălțînd frunțile spre cer, străpung plafonul plumburiu și ies la suprafață insule, în valurile de vată.

Pentru cei mai mulți dintre noi, iarna, sezonul alb, reprezintă noțiuni de vacanță. Pentru oamenii muntelui, pentru Poiana Brașov înseamnă febra examenului susținut în fața miilor de turiști; pentru sportivii disciplinelor iernii înseamnă anotimp de cules, epocă de bilanț. Sezonul presupune pregătiri prealabile minuțioase, din care am surprins cîteva și despre care vreau să vă vorbesc.

De multă vreme pîrtia Sulinarului prezenta cîteva strangulări ale fluxului coborîrilor, localizate în porțiunea denumită **„canal"**. Acționînd cu două buldozere de mare capacitate, sub îndrumarea maestrului sportului Ion Cojocaru, locul a fost considerabil lățit, nivelat, amenajat, oferind variante și posibilități de ocolire acolo unde înainte nu existau. **Cu această modificare întreaga pîrtie a Sulinarului capătă dimensiuni regulamentare, un grad înalt de securitate pentru schiori, o protecție a schiurilor (prin îndepărtarea pietrelor), o fluiditate a traficului spre teleferice.** Amenajări și retușuri similare s-au făcut și pe **„Drumul Roșu"**, pîrtie de retragere și excursie pentru schiorii medii. Ar mai fi fost de lucru și pe alte pîrtii, dar, din lipsă de fonduri la timpul potrivit — lucrările au fost atacate tîrziu și căderea zăpezii a împiedicat terminarea lor. Acum buldozerele au amuțit. Dar în locul lor se aude duduitul rotund, calm, al mașinii de amenajat pîrtiile — RATRAC — care pregătește terenurile de exercițiu și școală și pîrtiile de concurs. Deocamdată funcționează una. A doua, — de producție românească (I.C.P.A.T. Brașov), este așteptată să-și ia sarcinile în primire. Probele și încercările i-au confirmat calitățile. Schilifturile revizuite, în stare de funcțiune, sînt gata să înfrunte chiar și perioadele de maximă solicitare. Deocamdată servesc numai circuitele schiorilor aflați în pregătire și turiștilor de tranzit duminical care caligrafiază pe zăpadă. Instructorii de schi angajați de Trustul Carpați Brașov exersează cu primele grupe de turiști străini poposiți la Poiana. E doar începutul. Greul abia începe.

Schiorii de performanță își verifică pe pîrtiile de concurs poziția, echilibrul și ocolirile optime într-o neîntreruptă vînzoleală. Schiorii de la A. S. A. Brașov, **C. Văideanu, M. Bălan, C. Tudor, I. Țîrea, C. Dinu, Ioana Belu, Minodora Zerman, D. Munteanu conduși de I. Casa,** cei de la Dinamo — **I. Bobiț, N. Ghimbășanu, N. Barbu, G. Ivănescu, Iudith Tömöry, antrenate de N. Bobit,** cei de la Politehnica Brașov — **D. Munteanu, N. Crețoi, D. Rîmbețiu, G. Sindilaru pregătiți de prof. C. Diaconescu** precum și cei mai mici de la Viitorul (antrenor **Ç. Birsan**) Șc. Sp. Brașov **(prof. Gh. Cristoloveanu)** Șc. Sp. Brașovia **(prof. M. Sulică)** sau Steagul roșu (antrenor **R. Scîrneciu**) goneau în aceste ultime zile dinaintea concursului frenetici și exploziv, corectînd, calculînd, refăcînd totul de la început sub indicațiile și recomandările antrenorilor.

Schiul este molipsitor. Privind la alții simți că nu poți rămîne neutru. Așa că — antrenați de siluetele rămase pe retină — ne-am lansat și noi o dată cu alți spectatori spre vale, acolo unde te așteaptă doar regretul că minunea s-a terminat atît de repede.

Mihai BÎRA

baschet

CLASAMENTELE BALCANIADEI

În toate clasamentele campionatului balcanic de la Sarajevo, sportivele țării noastre apar printre fruntașe. Dar, din păcate, acest fapt nu a putut influența evitarea ultimului loc în clasamentul oficial al competiției. Ceea ce este absolut normal dacă ne gîndim că baschetul este sportul în care marile rezultate se obțin printr-un efort colectiv.

Iată, însă, amintitele clasamente: *cosgetere:* 1. Veger (Iugoslavia) 79 p, 2. Stoianova (Bulgaria) 46 p, 3. Djokovici (Iugoslavia) 40 p, 4—5. Roșianu și Tita 29 p, 6. Kalenici (Iugoslavia) 28 p; *aruncări libere* (individual): 1—2. Roșianu și Labova (Bulgaria) 87% (7 din 8), 3. Nicola 85% (12 din 14), 4. Ivanova (Bulgaria) 83% (5 din 6), 5—6. Petrova și Stoianova (ambele Bulgaria) 80% (8 din 10); *aruncări libere pe echipe:* 1. Bulgaria 70% (50 din 70), 2. România 66% (48 din 72), 3. Italia 64% (44 din 68), 4. Iugoslavia 51% (31 din 60).

Tradiționalul titlu de „Miss Balcaniada" a fost decernat jucătoarei române Ana Popov.

patinaj

Simbătă și duminică, la Tușnad

VITEZISTELE ÎȘI DESEMNEAZĂ CAMPIOANA PE ANUL 1971

• Amînată din cauza timpului nefavorabil, finala campionatului feminin de patinaj viteză a fost reprogramată pentru sîmbătă și duminică pe pista naturală a lacului Ciucaș din Tușnad. După cum ni s-a comunicat din pitoreasca stațiune a județului Harghita, vremea e excelentă, sportivele aflate aici beneficiind, de cîteva săptămîni, de o gheață corespunzătoare. Prin urmare finalistele au avut condiții bune de pregătire, ceea ce ne îndreptățește să sperăm că întrecerile vor fi aprig disputate. Cine va cîștiga ividiatul titlu? Rezultatele obținute de Crista Tracher (Dinamo Brașov) și Maria Tașnadi (Dinamo București) în concursurile de verificare le anunță ca principale pretendente la primul loc. Tot la Tușnad se va desfășura, — în paralel — tradiționala competiție dotată cu „Cupa 30 Decembrie", deschisă seniorilor și juniorilor.

• Patinoarul Floreasca găzduiește în ziua de 26 decembrie un concurs popular de viteză, pentru copii și sportivi nelegitimați. Dispute vor avea loc pe o pistă redusă, începînd de la ora 8.

• Pe lîngă Școala Sportivă din Galați a luat ființă o grupă de patinaj viteză. Asistența tehnică este asigurată de proaspătul profesor de educație fizică, Paul Nimereanu.

• Federația de specialitate a hotărît ca actuala ediție a „Cupei speranțelor" să se desfășoare în zilele de 5 și 6 ianuarie pe pista lacului Ciucaș din Tușnad.

ANUNȚ

I.E.A.B.S. organizează în vacanța de iarnă 22.XII.1971 — 09.I.1972 ore de patinaj public pentru tineret la patinoarul artificial „23 August" cu următorul program:
Zilnic de la orele 16,00—18,00
Duminică de la orele 10,00—12,00 și 16,00—18,00

natație

PRIMII SĂRITORI INIȚIAȚI LA BAZINUL „23 AUGUST"

Clubul Progresul a avut o frumoasă inițiativă cînd a organizat un concurs de sărituri pentru copii inițiați în acest sport chiar în cursul lui '71 la bazinul „23 August". Întrecerile s-au bucurat de un deplin succes datorită în primul rînd promițătoarei comportări a micuților sportivi, care au avut drept obiectiv principal obținerea categoriilor de clasificare a V-a și a VI-a.

Iată primii clasați. *Născuți în 1960, 1961 și 1962, fetițe cat. a V-a:* 1. Rodica Anghel 132, 90 p, 2. Florentina Mărinescu 128, 50 p, 3. Anișoara Dulceanu 114, 35 p; *cat. a VI-a:* 1. Constanța Petrescu 89, 40 p, 2. Mariana Andrei 88, 10 p, 3. Mariana Drumeș 58, 60 p; *băieți:* 1. Adrian Cuceanu 54, 20 p, 2. Alexandru Duțu 42, 50 p, 3. Daniel Schiau 41,70 p; *băieți născuți în 1957, 1958, și 1959:* 1. Mihai Faraon 208, 75 p, 2. Nicușor Sărea 166, 70 p, 3. Daniel Stan 150, 45 p.

judo

EFORTURI PENTRU PROMOVAREA UNUI SPORT NOU

DE LA UN SINGUR JUDOKA DE VALOARE LA ACTIVITATEA DE MASĂ

Cu ocazia Jocurilor Olimpice de la München, judo-ul, prezent pentru a doua oară la o reuniune a sportului mondial, își va sărbători intrarea — sperăm definitivă — în marea familie, a sportivilor olimpice. Astăzi, Federația internațională de judo are în evidența sa, din Japonia pînă în Nicaragua, din Cambodgia pînă în Camerun și Tunisia, dar mai ales pe „vechiul continent", peste 80 de țări afiliate, cu peste 11 milioane de practicanți.

Dominat cu autoritate în primele două ediții ale C.M. din 1956 și 1958 de marii campioni ai Japoniei, cu ocazia celei de a treia ediții (Paris, 1961) se constată însă o deplasare a accentului spre Europa, supremația revenind celebrului olandez Anton Geesink, care va confirma apoi la Jocurile Olimpice de la Tokio și la campionatele mondiale de la Rio de Janeiro. Elevul lui Geesink, W. Raska, îi va fi un demn succesor, cucerind pentru continentul nostru încă două titluri de campion mondial în 1967 și 1971, la Salt Lake City și respectiv Ludwigshafen. Acest asalt permanent al europenilor spre vîrful piramidei judo-ului mondial a declanșat instantaneu noi căutări din partea tenacilor judoka japonezi, determinînd perfecționarea tehnicii judo-ului și intensificarea pregătirii fizice și tactice. Și primele consecințe apar, marcînd cu claritate orientarea spre dinamizarea luptei prin eliminarea studiului prelungit, judoka urmărind chiar de la începutul întîlnirilor finalizarea definitivă a procedeelor tehnice de bază. Faptul a determinat selecționarea acțiunilor motrice complexe cele mai eficiente care să poată fi executate rapid și surprinzător, în speță procedeele tehnice de picior (ashi-waza). Aceste deziderate ale judo-ului modern sînt realizate printr-o pregătire fizică la cel mai înalt nivel, prin însușirea procedeelor tehnice pînă la detaliu, urmărindu-se automatizarea a trei pînă la șase procedee de bază strict individualizate, executate indiferent de acțiunile adversarului. Această automatizare a procedeelor tehnice se face prin cunoașterea amănunțită a posibilităților de contrare, eschivă și contraatac la care pot fi supuși judoka de către adversarii lor. Urmările se văd: campionatele mondiale și europene din acest an au marcat o creștere substanțială a rolului tehnicii, în detrimentul forței, pentru obținerea victoriei. Tocmai acest fapt, a determinat introducerea acestui sport în programele de învățămînt în multe țări ca Japonia, Franța, R.D.G., Anglia, Olanda, în care judo-ul tehnic și dinamic este bine conturat, urmărindu-se cu această ocazie selecționarea și inițierea timpurie în judo. Astfel, se iveste posibilitatea ca, începînd de la vîrsta de 10—12 ani, copiii să fie încadrați într-un sistem competițional complet, cu atît mai mult cu cît caracterul aplicativ și educativ al judo-ului este unanim recunoscut.

Față de dezvoltarea pe plan mondial a acestui sport, în țara noastră, **federația de specialitate a depus eforturi susținute pentru organizarea unui sistem competițional, care să corespundă celor două obiective prestabilite: dezvoltarea de masă a judoului și ridicarea continuă a nivelului performanțelor sportive, care să permită în ultimă instanță înscrierea cu succes a judoului românesc în contextul activităților internaționale.** Astăzi, F. R. Judo are în evidența sa 116 secții afiliate, 15 centre pe lîngă casele pionierilor și 8 de inițiere cu plată, frecventate de peste 13 000 de sportivi. Astfel, a fost posibil ca în urma competițiilor locale, a campionatelor și concursurilor republicane de copii, juniori, tineret și seniori să apară numeroase elemente de perspectivă care, bine pregătite, pot ridica judo-ul românesc la nivelul impus de activitatea internațională. Beneficiind de condițiile necesare unei bune pregătiri, judoka **Gheorghe Boșcu, Alex. Dumitru, Ionel Lazăr, Constantin Georgescu, Lazăr Moldovan, I. Szokocz, Roman Cornel** și alții pot oricînd să se claseze pe locuri fruntașe în multe competiții internaționale. Totuși, **nivelul de pregătire a majorității antrenorilor noștri nu se ridică la nivelul exigențelor mondiale, lipsa de experiență, insuficiența materialului specific constituie încă greutăți majore în procesul de perfecționare și ridicare profesională a cadrelor de specialitate.** De asemenea, nu putem alinia o echipă solidă de seniori care să ne îndreptățească așteptările prin rezultate de valoare, obținute în compania celor mai bune selecționate din Europa. Singur Gh. Boșcu poate concura cu succes la marile competiții de judo, dar și el are nevoie de o tehnică îmbunătățită, completată de un mai mare interes depus în pregătire. Loturile naționale de juniori și tineret au multe resurse și posibilități de a afirma pe unii dintre componenți, pe plan european și chiar mondial. **I. Lazăr, C. Roman, A. Dumitru, L. Moldovan, C. Georgescu** și alții au cucerit medalii în mari competiții internaționale, în urma unor victorii obținute în detrimentul unor judoka clasați pe locuri fruntașe la campionatele europene de juniori.

Cu toate eforturile depuse, nu s-a putut rezolva problema costumelor de judo (anual sînt necesare 15—20 000) pentru copii, juniori și seniori, a saltelelor speciale etc. Sprijinul Ministerului Industriei Ușoare se face imperios necesar în această direcție. De asemenea, unii antrenori nu aplică în procesul de instruire orientarea metodică trasată de federație. Se mai lucrează, în unele cazuri, fără planificare și fără o evidență clară a activității, iar procesul de antrenament nu se ridică la nivelul solicitat de efortul competițional internațional.

Biroul F. R. Judo va urmări în continuare dezvoltarea în masă a acestui sport, depistarea, selecționarea și pregătirea celor mai dotați judoka pentru judo-ul de performanță, punînd un accent deosebit pe pregătirea continuă a antrenorilor — cadre de bază chemate să contribuie la afirmarea rapidă a judo-ului românesc pe plan mondial.

ANTON MURARU
secretar general al F.R. Judo

Activitatea turistică

(Urmare din pag. 1)

antrenînd sute de mii de tineri în diferite acțiuni. De exemplu, o seamă de cercuri turistice, bucurîndu-se de îndrumarea sectoarelor de turism au realizat în colaborare cu organele locale amenajarea și marcarea unor trasee în județele Maramureș, Neamț, Sibiu, Suceava

BILANȚ '71

În cursul acestui an, B.T.T. a organizat prin agențiile sale, prin sectoarele și cercurile de turism peste 43 800 acțiuni la care au participat 1 800 000 tineri din întreaga țară. Dintre aceștia, 800 000 sînt elevi, 550 000 salariați din întreprinderi și instituții, 261 000 tineri de la sate, peste 85 000 studenți.

În cinstea celei de a 50-a aniversări a P.C.R., muzeul de la Doftana a fost vizitat de 150 000 tineri din București.

În 1971 au fost permanentizate agențiile B.T.T. din București, Constanța și Brașov; au fost înființate 7 noi agenții în județele Bihor, Cluj, Covasna, Mehedinți, Mureș, Tulcea și Suceava.

Este demnă de subliniat, de asemenea, înființarea unor noi cercuri specializate în speologie, ocrotirea naturii, arheologie, fotografie, în care tinerii sînt conduși de specialiști din respectivele domenii.

Agențiile B.T.T. au făcut dovada viabilității și a capacității lor, organizînd în bune condiții nu numai excursii, dar și tabere de odihnă pe plan local și central. Ele au atras un număr sporit de tineri în activități turistice, le-au oferit o gamă largă de servicii, au realizat o pregătire corespunzătoare a ghizilor și organizatorilor de turism. Preocupîndu-se totodată de valorificarea potențialului turistic din perimetrul activității lor, agențiile au inițiat preluarea, amenajarea și administrarea unor baze turistice simple (cabane, tabere de căsuțe și corturi) inclusiv cantinele și terenurile de sport aferente, iar acest fapt a stimulat interesul tinerilor pentru excursii.

Noul an turistic pune în fața Biroului de Turism pentru Tineret noi sarcini, atît sub aspect cantitativ dar, mai ales, calitativ. U.T.C. promovează un turism social cu caracter educativ, un turism care să contribuie la dezvoltarea patriotismului, la lărgirea orizontului cultural, la cunoașterea valorilor artistice ale poporului nostru.

În această direcție, o însemnătate deosebită are aplicarea măsurilor stabilite de plenara C.C. al P.C.R. din 3—5 noiembrie, privind pregătirea politico-ideologică a întregului nostru popor. De asemenea Hotărîrea plenarei C.C. al U.T.C. cu privire la aniversarea semicentenarului Uniunii Tineretului Comunist prevede noi sarcini pe linia turismului educativ. Una din importantele acțiuni prevăzute pentru anul 1972, intitulată „Tineri, — să ne cunoaștem patria socialistă!" este dedicată acestei aniversări și are un bogat conținut educativ. Este vorba de un ciclu de acțiuni turistice desfășurate sub această titulatură și cuprinzînd activități pentru cunoașterea istoriei și tradițiilor mișcării muncitorești ca și a istoriei Uniunii Tineretului Comunist, activități pentru cunoașterea complexă a județului și a altor zone din țară, contribuții voluntar-patriotice la valorificarea și gospodărirea fondului turistic din județ, activități teoretice și practice de turism specializat etc.

Adăugînd la aceasta faptul că în excursiile de sfîrșit de săptămînă sau de mai lungă durată se va pune un accent și mai mare pe vizitele în întreprinderi, în muzee și expoziții, în întreprinderi agricole de stat și cooperative agricole de producție fruntașe, reiese că se va da turismului pentru tineret un conținut mereu mai bogat, care să contribuie la creșterea noilor generații în spiritul patriotismului socialist.

Congresul al IX-lea al U.T.C., programul de activități dedicat aniversării a 50 de ani de la înființarea U.T.C. vor contribui, în mod evident, la dezvoltarea turismului pentru că aceasta constituie, după cum s-a mai arătat, parte integrantă în ansamblul muncii educative desfășurată de U.T.C. în rîndul tineretului.

PERSPECTIVE '72

— Acțiunea de masă „Floarea de colț", deschisă tuturor tinerilor între 14 și 30 ani, necesitînd îndeplinirea unor norme cu un anumit grad de dificultate;

— Ciclul de activități turistice „Tineri, să ne cunoaștem patria socialistă";

— Organizarea pe o scară mai largă a excursiilor de sfîrșit de săptămînă;

— Îmbogățirea programului turistic al tineretului de la sate;

— Organizarea unor excursii de studii și documentare pentru studenți;

— Stimularea acelor forme de turism care implică mersul pe jos, viața în mijlocul naturii.

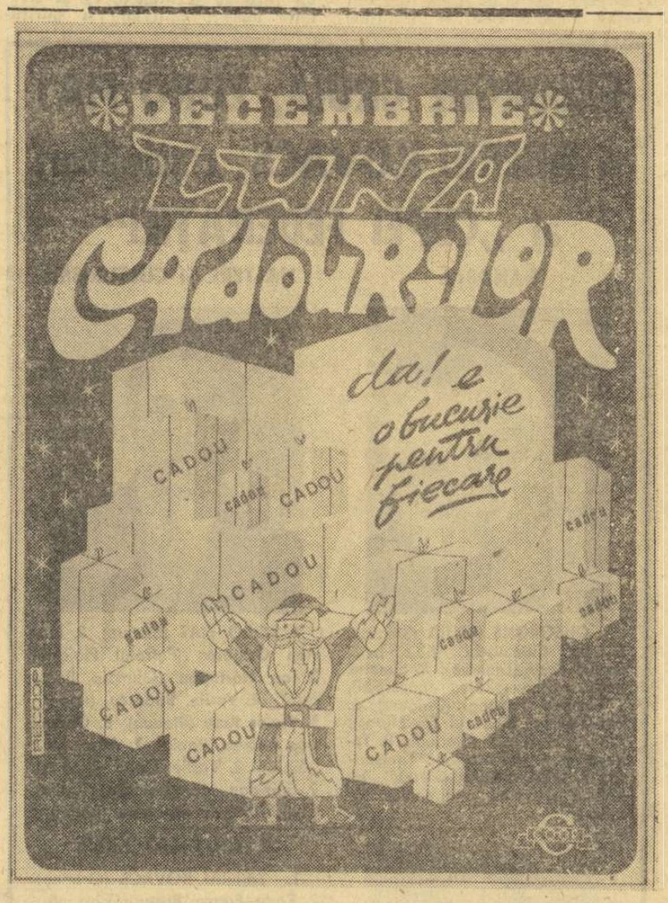

OFERIȚI CADOURI CELOR DRAGI!

ÎNAINTE DE A VĂ DECIDE CE SĂ CUMPĂRAȚI, VIZITAȚI NE-PĂRAT

MAGAZINELE COOPERAȚIEI DE CONSUM

unde puteți alege cadouri frumoase și utile pentru toate vîrstele

fotbal

ARE CUVÎNTUL STATISTICA

TURUL CAMPIONATULUI DIVIZIEI A ÎN LUMINA CIFRELOR

Secvență de joc la una din cele mai disputate partide ale sezonului, Dinamo — Universitatea Cluj

În cele 15 etape ale turului s-au înscris 294 de goluri : cu o medie de 19,60 goluri de etapă și cu o medie de 2,45 goluri de partidă. Cele mai multe goluri s-au marcat în etapa a IV-a și a XI-a : 28. Cele mai puține goluri s-au înscris în etapa a IX-a și a X-a : 13.

Situația golurilor pe compartimente se prezintă astfel : 16 apărători au marcat 18 goluri ; 27 de mijlocași au înscris 53, iar 69 de atacanți au marcat 212 goluri.

Pe lista golgeterilor figurează 112 jucători : U.T.A. și Politehnica, fiecare cu cîte 10 jucători, Dinamo, Steaua, Farul și Jiul — cu 8, Steagul roșu, F. C. Argeș, S. C. Bacău și „U" Cluj — 7, Rapid, C.F.R. Cluj și A. S. Armata — 6, Univ. Craiova și Petrolul — 5, Crișul — 4.

ECHIPA EFICACITĂȚII

Iată o echipă a campionatului alcătuită din jucătorii care au marcat cele mai multe goluri : ADAMACHE — GEORGESCU — 2, BĂDIN — 1, OLTEANU (Steagul roșu) — 2, POPOVICI (Codrea, Mihăilă și Comănescu) — 1, PESCARU (Anca) — 5, DOMIDE — 6, RADU (Lucescu) — 5, KUN — 9, RUGIUBEI (Oblemenco) — 11, LICĂ (Jercan) — 5.

LOVITURILE DE LA 11 M

În cele 120 de partide ale turului s-au dictat 27 de lovituri de la 11 m : 18 au fost transformate, iar 9 ratate ; 21 au fost acordate în favoarea gazdelor, iar 6 în favoarea oaspeților ; 20 au fost dictate pe motiv de fault, iar 7 pentru hent.

Iată situația penaltyurilor pe echipe : U.T.A. a beneficiat de 2 și a fost sancționată cu unul : S.C. Bacău (0—0) ; „U" Cluj (3—2) ; F.C. Argeș (2—3) ; Steagul roșu (0—2) ; Steaua (3—1) ; Dinamo (4—2) ; Rapid (2—2) ; A.S.A. (1—1) ; Jiul (0—0) ; Univ. Craiova (5—1) ; Politehnica (1—4) ; Farul (1—3) ; Petrolul (1—1) ; Crișul (1—1) ; C.F.R. Cluj (1—3). Iosif Ritter și T. Moarcăș au dictat cele mai multe lovituri de la 11 m : fiecare cîte 4.

Iată și numele jucătorilor care au văzut „roșu" în fața ochilor, fiind eliminați de pe teren : Fanea Lazăr, Dumitrache, Dărăban, Deselnicu, N. Ionescu, Șoo, Nistor, Sameș, Mureșan.

GH. LIMONA — PRIMUL ARBITRU AL SEZONULUI

Cele 120 de partide ale turului au fost conduse la centru de 31 de cavaleri ai fluierului, care au primit 517 stele. Cronicarii ziarului nostru au acordat de 59 de ori cîte 5 stele, de 41 de ori cîte 4 stele, de 18 ori cîte 3 stele, iar de două ori cîte 2 stele. Cele mai multe stele au fost acordate în etapa a X-a : 38. Cele mai puține stele au fost acordate în etapa a VI-a și a XI-a : 32.

Iată un clasament al arbitrilor pe baza mediei de stele : 1. GH. LIMONA 4,85 (34 de stele obținute în 7 meciuri) ; 2. N. Rainea 4,83 (29:6) ; 3. V. Pădureanu 4,80 (24:5) ; 4—6. C. Petrea (23:5 ; N. Petriceanu (23:5), C. Ghemigean (23:5) 4,60 ; 7—8. N. Cursaru (22:5), A. Bentu (22:5) 4,90, 9. V. Dumitrescu 4,33 (26:6) ; 10—11. O. Anderco (25:6), I. Rus (25:6) 4,16 etc. Au intrat în calcul arbitrii care au condus cel puțin 5 partide.

ADAMACHE ÎN FRUNTEA GOALKEEPERILOR

Iată un clasament al portarilor pe baza mediei de goluri (se întocmește raportînd numărul golurilor primite la numărul meciurilor jucate) : 1. ADAMACHE 0,73 (11:15) ; 2. Andrei 0,80 (8:10) ; 3. Haidu 0,90 (10:11) ; 4. Vidac 0,93 (14:15) ; 5—6. Ghiță (13:13) ; Constantinescu (7:7), Oprea (8:8), Nagel (15:15) — 1,00 ; 9. Suciu 1,06 (16:15) ; 10. Ștefan 1,07 (14:13), 11. Răducanu 1,15 (15:13) ; 12. Stan 1,26 (19:15) ; 13. Ștefănescu 1,33 (20:15) ; 14. Bologan 1,35 (19:14) ; 15. M. Ionescu 1,41 (17:12), 16. Costaș 1,46 (22:15) etc. Au intrat în discuție numai portarii care au evoluat în cel puțin 7 partide. De menționat că Moldovan („U" Cluj) a jucat șase meciuri și a primit doar un gol.

Cele 16 divizionare au folosit 305 jucători : U.T.A. — 15 ; A.S.A. — 16 ; Rapid, Steagul roșu și „U" Cluj — 17 ; Farul — 18 ; Steaua și Politehnica — 19 ; Dinamo, S. C. Bacău, Jiul, F. C. Argeș și C.F.R. Cluj — 20 ; Univ. Craiova și Petrolul 22 ; Crișul — 23.

AUTOGOLURI

Vă prezentăm jucătorii care au reușit „performanța" de a-și înscrie în propria poartă : **Cojocaru** și **Dragomir** (C.F.R. Cluj), pentru Jiul, **Dodu** (Jiul) pentru Steaua, **Gruber** (Petrolul) pentru Steaua, **Popovici** (U.T.A.) pentru Dinamo, **Lereter** (U.T.A.) pentru „U" Cluj, **Penzeș** (C.F.R. Cluj) pentru Steaua, **Haidu** (Steaua) pentru „U" Cluj, **Lereter** (U.T.A.) pentru S.C. Bacău, **Toth** (A.S.A.) pentru Politehnica, **Sărac** (Crișul) pentru Steaua. Deci 10 jucători au înscris 11 autogoluri, iar Lereter a marcat două, Steaua a beneficiat de patru autogoluri, iar Jiul și „U" Cluj de două. U.T.A. și-a înscris trei autogoluri.

GOLGETERII ACTUALI AI DIVIZIEI A

11 GOLURI : Rugiubei (Sport Club Bacău), Oblemenco (Univ. Craiova) — 5 din 11 m.

9 GOLURI : Neagu (Rapid), Kun II (U.T.A.).

8 GOLURI : Dobrin (F. C. Argeș) — 1 din 11 m.

6 GOLURI : Dembrovschi (Sport Club Bacău), Jercan (F. C. Argeș), D. Ene (Rapid), Doru Popescu (Dinamo), Domide și Broșovschi — 1 din 11 m (U.T.A.), Adam („U" Cluj) — 3 din 11 m.

5 GOLURI : Anca și Lică („U" Cluj), Radu (F. C. Argeș), Pescaru (Steagul roșu), Lucescu (Dinamo) — 4 din 11 m.

4 GOLURI : Cuperman (Politehnica), Soo (C.F.R. Cluj), Ghergheli (Steagul roșu), Tănase (Farul), Pană (Sport Club Bacău), Hajnal și Naghi (A.S. Armata), Năstase (Steaua), Stoian (Jiul), Frățilă (F. C. Argeș).

3 GOLURI : Sima și Petescu (U.T.A.), Moldovan (Petrolul), Caraman (Farul), Pîrvu (Univ. Craiova), Sălceanu (Dinamo), Mureșan (A.S. Armata) — 1 din 11 m, Necula (Steagul roșu), Lupulescu (Politehnica), Sorin Avram (Sport Club Bacău).

2 GOLURI : Both (U.T.A.), Iordănescu, Vigu și Tătaru — cîte 1 din 11 m (Steaua), Fl. Dumitrescu, R. Nunweiller și Dumitrache (Dinamo), Fazekaș (A.S. Armata), D. Neagu (Univ. Craiova), Zotinca, Florescu și Olteanu (Steagul roșu), Marica (Politehnica), M. Bretan și O. Ionescu (C.F.R.), Moț (Crișul), Georgescu (Jiul), Munteanu I („U" Cluj), Ologu (Farul) Dincuță (Petrolul), Hrițcu (Sport Club Bacău), Dumitru (Rapid).

Grupaj realizat de Adrian VASILESCU

CLASAMENTUL TURULUI 1970/71

1. Dinamo	**15**	**8**	**4**	**3**	**26—13**	**20**
2. Petrolul	15	8	3	4	20—15	19
3. Rapid	15	5	8	2	17—11	18
4. Steagul roșu	15	7	4	4	10—10	18
5. U.T.A.	15	8	1	6	23—15	17
6. Politehnica	15	7	3	5	26—22	17
7. Farul	15	7	3	5	25—25	17
8. Univ. Craiova	15	7	3	5	12—12	17
9. Steaua	15	5	5	5	21—21	15
10. Sport Club Bacău	15	7	0	8	22—20	14
11. „U" Cluj	15	6	2	7	17—17	14
12. F. C. Argeș	15	4	5	6	19—21	13
13. Jiul	15	6	1	8	15—18	13
14. C.F.R. Cluj	15	5	2	8	20—26	12
15. Progresul	15	3	4	8	10—18	10
16. C.F.R. Timișoara	15	3	0	12	8—27	6

CLASAMENTUL TURULUI 1971/72

1. U.T.A.	**15**	**9**	**4**	**2**	**33—14**	**22**
2. Sport Club Bacău	15	8	3	4	29—18	19
3. „U" Cluj	15	8	2	5	24—15	18
4. F.C. Argeș	15	9	0	6	26—22	18
5. Steagul roșu	15	6	5	4	19—11	17
6. Steaua	15	5	6	4	18—13	16
7. Dinamo	15	6	4	5	23—19	16
8. Rapid	15	7	2	6	20—20	16
9. A. S. Armata	15	5	6	4	15—15	16
10. Jiul	15	5	5	5	14—16	15
11. Univ. Craiova	15	5	4	6	18—20	14
12. Politehnica	15	4	5	6	17—22	13
13. Farul	15	5	3	7	14—20	13
14. Petrolul	15	5	2	8	8—22	12
15. Crișul	15	2	4	9	5—22	8
16. C.F.R. Cluj	15	1	5	9	11—25	7

În oglinda celor două clasamente, foarte puține echipe mai seamănă acum cu imaginea lor din iarna anului trecut. Unele arată mai bine, altele dimpotrivă. U.T.A., S.C. Bacău, Universitatea Cluj și Jiul au făcut ascensiuni frapante. Și Steaua a cîștigat trei locuri față de situația de anul trecut. Într-un relativ echilibru pozițional nu se află decît Steagul roșu. În schimb, Dinamo, Petrolul, Rapid, Politehnica și Farul au coborît „în picaj", în vreme ce Universitatea Craiova și C.F.R. Cluj au pierdut și ele poziții și cu mult mai confortabile de anul trecut.

U.T.A. este acum un lider incomparabil mai autoritar decît era Dinamo anul trecut, iar Crișul are mult mai puține șanse să „se agațe" de locul 14 decît avea Progresul la jumătatea campionatului precedent. Oricum, problema echipelor sortite retrogradării era cu un an în urmă mai puțin grea pentru „echipa bancarilor" decît în prezent pentru ocupanta locului 15. De menționat că ultima clasată reușise să cîștige în toamna trecută 3 partide, în timp ce acum C.F.R. Cluj n-a înregistrat decît o singură victorie.

Anul trecut, cele mai eficace echipe înscriseseră în 15 partide cîte 26 de goluri (Dinamo și Politehnica Iași). Acum acest „plafon" a fost depășit de U.T.A. (33 de goluri) și S.C. Bacău (29 de goluri).

Reportaj la Băile Felix

VĂTAFU: „Avem o echipă de 29 de goluri la... jumătatea întrecerii"

● Rezervat pentru S.C. Bacău! ● Antoaneta Hrițcu își apără soțul ● „Acum nu ne mai ascundem de privirile suporterilor" (Velicu) ● Unanimitate pentru Ilie Năstase

Nu, Dembrovschi n-a fost singurul fotbalist de la Sport Club Bacău aflat la Băile Felix. I-am întîlnit aici pe alți cinci componenți ai vicecampioanei de toamnă, pe Vătafu, căpitanul fericitului echipaj, pe Velicu, Dușan, Hrițcu și Florea, ultimii doi sosiți în stațiune împreună cu soțiile lor.

În „afara lui Vătafu și Hrițcu, care s-au deplasat fără motive speciale la Băile Felix (*„citeva băi nu-mi strică. Dimpotrivă, îmi prelungesc, poate, activitatea de jucător"* ne mărturisește Vătafu), ceilalți se află aici cu... avizul medicului, care le-a prescris băi, ionizări, împachetări cu parafină, fiecăruia potrivit diagnosticului : decalcifiere musculară — Dușan, traumatisme la genunchi și gleznă — Velicu, fractură de claviculă — Florea.

★

Răspîndiți, așadar, care încotro, ei se reîntîlnesc, la ora amiezii, în cantina-restaurant, la una din mesele pe care, grijuliu, atent cu fotbaliștii fruntași, responsabilul acestei unități a scris cu mîna lui pe un cartonaș alb : *Rezervat pentru S. C. Bacău.*

Aici, după masă, în răgazul de circa un ceas pentru siestă, reporterul îi are la dispoziție pe acești jucători.

Discuția noastră decurge în voie (ca în vacanță), se sare de la una la alta (mai ales cînd se amestecă și... soțiile : *„V-aș ruga să interveniți și dv. pe lîngă antrenori să nu-l mai scoată din echipă pe soțul meu, așa fără nici un motiv. L-ați văzut cît de mult muncește în teren ; deși joacă mijlocaș, înscrie și goluri, l-a remarcat pînă și Angelo Niculescu..."*, este de părere simpatica Antoaneta Hrițcu, tehniciană dentară, în vîrstă de 26 ani), ceea ce nu ne împiedică, bineînțeles, după o prealabilă ordine în notițele noastre, să ajungem la niște concluzii. *Primo :* cu toții sînt pe deplin satisfăcuți de modul în care a mers echipa lor în prima parte a campionatului. *(„Cu totul altfel decît în primăvară ne privește lumea în oraș. Acum nu mai ne ascundem de privirile suporterilor. E o plăcere să ieși pentru un tur pe strada principală"*, ne spune Velicu) ; *secundo :* nici unul dintre ei nu-și vede echipa mai jos de locul 3 (deci pe podium !) la sfîrșitul întrecerii. Și ei, asemenea lui Dembrovschi, o văd, de pe acum, campioană pe U.T.A. *(„Știe să stea în teren* — e de părere strategul Dușan —, *ceea ce nu-i puțin. Nu se pierde cu firea dacă e condusă cumva. S-a rodat în întîlniri grele") ; terțio :* fără nici o excepție, fiecare în parte atribuie acest loc 2 temeinicei pregătiri efectuată atît înaintea startului, cît și pe parcursul întrecerii *„Altădată,* remarcă Vătafu, *din cauza antrenamentelor superficiale, echipa nu-și putea menține forma sportivă mai mult de cinci etape. Pe cînd acum, ați văzut : avem atac de 29 de goluri..."*. După care se corectează : *„Scuzați, avem echipă de 29 de goluri la... jumătatea întrecerii. Acum, la noi, înscrie și Hrițcu, și Comănescu, mai contribuie și Mioc..."*

★

Profit de prezența lor în „bloc" și îi rog să-mi numească, pe bază de... argumente, pe cel mai bun fotbalist al anului. Le reproduc întocmai răspunsurile :

Vătafu : Dumitru ; e jucător de talie mondială.

Velicu : Lupescu ; un fundaș care înscrie goluri și la echipa lui de club și la națională. Cînd e mingea le ei, n-ai emoții.

Florea : Dobrin : ce mai încoace și-ncolo, e un artist.

Hrițcu : Dobrin ; la valoare a adăugat și constanță.

Dușan : Domide : îmi place mult, are „ochi", are șut.

Revăd preferințele lor și constat o mare diversitate. Îmi permit să remarc cu glas tare : și cînd noi cronicarii ne mai deosebim la note, vă supărați !

★

De la fotbal, începp un sondaj și la ancheta *„Cel mai bun sportiv român al anului '71"*. Nu-i mai înșir pe cei cinci băcăuani. Un singur nume a fost pe buzele lor : *ILIE NĂSTASE! „E mare dom'le* — îl susține Vătafu. *Datorită lui și lui Țiriac am aflat în acea teribilă seară, a campionilor, ce e ghem. break și tie-break. În acea teribilă seară Năstase m-a convins că lupta sportivă nu e pierdută în nici o situație..."*.

Ceasul de siestă trecuse...

G. NICOLAESCU

5—1, DAR PUTEA FI MAI RĂU PENTRU RAPID...

Că Steagul roșu cîștigă pe teren propriu, desigur, nu-i de mirare. Că Rapidul pierde la Brașov, iar nu-i o surpriză. Aici, giuleștenii și-au lăsat, cu ani în urmă, speranțele de a cuceri titlul de campioni. Dar acest scor de 5—1, înregistrat miercuri pe stadionul Tineretului din Brașov, merită a fi explicat mai pe larg decît am făcut-o în cronica noastră de ieri.

Severa înfrîngere a Rapidului nu e nici de domeniul întîmplării, nici o chestiune de șansă pentru stegari sau de... nesansă pentru rapidiști. Nu ! În mare măsură, scorul reflectă ceea ce s-a întîmplat miercuri pe stadionul brașovean.

Dacă ar fi să comparăm comportarea celor două echipe cu o cursă de doi mărșăluitori, am putea spune că în timp ce unul (în cazul nostru Steagul roșu) a parcurs distanța Brașov — București, celălalt (Rapid) abia se afla la ieșirea din Ploiești...

Da, așa au stat lucrurile. Steagul roșu s-a angajat, de una singură, într-o irezistibilă cursă „contracronometru". A luat meciul pe cont propriu și l-a tratat ca atare. Stegarii au pregătit acest meci cu o ambiție formidabilă. Au profitat, într-adevăr, de avantajul unei odihne fizice și, mai ales, psihice — ale căror efecte s-au văzut. O prospețime și o putere de luptă (o adevărată risipă de energie), cum rar ne-a fost dat să vedem.

Echipa Rapid, pe care am văzut-o și în ultimele jocuri, s-a prezentat așa cum o știam : fără vlagă, incapabilă să poată duce la sfîrșit o luptă ca aceea pe care a provocat-o Steagul roșu. Dumitru a fost singurul jucător giulestean care a putut ține pasul cu adversarul. Fundașii centrali — Boc și Lupescu — au mai făcut ceva care a dus la „strunirea" adversarului în anumite momente. În situații disperate, Boc n-a mai avut altă soluție — de pildă — decît să-l „placheze" pe Györfi, căruia Codrea nu-i putea face față în nici un chip. Știm, a fost final de sezon, dar Rapid a apărut ca o echipă anonimă. Abia a făcut față. Apoi, totul a depins de șansă și de... ratările adversarului. Dar, marea carență a Rapidului a fost atacul, aflat sub orice așteptări. Năsturescu, ca întotdeauna, s-a zbătut, dar n-a putut face mare lucru. Angelescu a fost un anonim. Despre forma lui Neagu, ce să mai vorbim ? Ce se întîmplă cu acest jucător ? Se pare că el l-a molipsit și pe Daniel Ene, care a început sezonul cu o poftă deosebită și l-a terminat ca o rezervă de care nimeni nu știe nimic. Nici cu Rădducanu, nici cu Pop, așa cum s-au prezentat lucrurile la Brașov, Rapid nu avea nici o șansă. Se poate spune că acest 5—1 este un scor destul de „strîns" față de ceea ce s-a petrecut pe teren. Doar cu Dumitru, naufragiat curajos în mijlocul valurilor ofensivelor brașovene, Rapidul n-a putut ține piept și a trebuit să se consoleze cu faptul că a înscris ultimul gol al turului...

Constantin ALEXE

Un nou gol în poarta Rapidului, echipă surclasată la Brașov, în ultima partidă a turului Lupescu și Rămureanu culeg balonul din fundul plasei, în vreme ce Pescaru exteriorizează bucuria învingătorului

Foto : N. BOGDAN-Brașov

CAMPIONATUL ECHIPELOR DE TINERET-REZERVE

1. DINAMO	**15**	**11**	**1**	**3**	**36—12**	**23**
2. „U" Cluj	**15**	**10**	**3**	**2**	**33—15**	**23**
3. Petrolul	**15**	**10**	**3**	**2**	**31—17**	**23**
4. Crișul	**15**	**8**	**2**	**5**	**21—17**	**18**
5. Steaua	**15**	**8**	**0**	**7**	**34—19**	**16**
6. Rapid	**15**	**6**	**4**	**5**	**30—22**	**16**
7. Univ. Craiova	**15**	**6**	**4**	**5**	**16—11**	**16**
8. F.C. Argeș	**15**	**6**	**4**	**5**	**21—21**	**16**
9. Jiul	**15**	**6**	**4**	**5**	**19—21**	**16**
10. U.T.A.	**15**	**6**	**3**	**6**	**21—24**	**15**
11. Farul	**15**	**5**	**2**	**8**	**17—22**	**12**
12. Steagul roșu	**15**	**5**	**1**	**9**	**25—26**	**11**
13. Politehnica	**15**	**4**	**3**	**8**	**18—25**	**11**
14. A.S. Armata	**15**	**4**	**1**	**10**	**14—35**	**9**
15. C.F.R. Cluj	**15**	**2**	**4**	**9**	**11—38**	**8**
16. Sport Club Bc.	**15**	**3**	**1**	**11**	**12—34**	**7**

TRADIȚIONALA TRAGERE SPECIALĂ LOTO A REVELIONULUI

O știre deosebit de importantă pentru participanții la LOTO : Administrația de Stat Loto-Pronosport organizează la 1 ianuarie 1972, tradițională tragere specială LOTO a REVELIONULUI care vine cu o listă bogată de cîștiguri : autoturisme DACIA 1300, DACIA 1100, SKODA S 100 ; excursii în ITALIA și TURCIA, premii în numerar de valoare variabilă și fixă ș.a.

● Rețineți ! La tragerea specială Loto a REVELIONULUI puteți participa pe bilete de 2 lei, 5 lei și 15 lei varianta.

Pentru stabilirea numerelor cîștigătoare se vor extrage 36 de numere și se vor atribui 25 categorii de cîștiguri.

Și-acum un fapt deosebit de subliniat : la extragerile I și a II-a obișnuite, TOATE BILETELE AU DREPTUL SĂ OBȚINĂ AUTOTURISME ȘI EXCURSII LA JOCURILE OLIMPICE DE VARĂ MÜNCHEN 1972, în cadrul valorii unitare a cîștigurilor.

Vineri 31 decembrie 1971, ULTIMA ZI pentru procurarea biletelor. Deci, procurați-vă din vreme biletele.

● Programul concursului Pronosport nr. 52 de duminică 26 decembrie 1971, cuprinde meciuri din campionatul italian categoriile A și B, program interesant și atractiv care poate face participarea și mai numeroasă. Dar iată-l cum arată în întregime : I : Atalanta—Torino ; II : Catanzaro—Napoli ; III : Fiorentina—Internazionale ; IV : Juventus—Mantova ; V : Lanerosi—Cagliari ; VI : Milan—Verona ; VII : Roma—Bologna ; VIII : Sampdoria—Varese ; IX : Como—Palermo ; X : Novara—Reggiana ; XI : Perugia — Catania ; XII : Reggina — Foggia ; XIII : Taranto—Lazio.

Rubrică redactată de LOTO-PRONOSPORT

(Urmare din pag. 1)

LA CLUBUL DINAMO

astfel de manifestări inacceptabile au apărut nu numai pe stadioane sau în sălile de sport, ci s-au înregistrat și în afara lui, în societate, în familie. Unii sportivi s-au lăsat dominați de infatuare (fotbaliștii Florea Dumitrache, Viorel Sălceanu, Mircea Constantinescu). Alții au devenit robii unor interese meschine, Victoria Dumitru — caiac, Florica Grigore — gimnastică, Beatrice Hușțiu — patinaj, ultima plătind tributul unor influențe negative). O serie de sportivi au manifestat superficialitate în pregătire. Și prin aceasta lipsă de devotament pentru echipă și club, printre aceștia numărîndu-se Gh. Hușanu — hochei. Și trebuie spus că au fost și cazuri în care s-au încălcat normele etice, de comportare în societate : Constantin Fugigi — rugby, Marin Constantinescu — box. Într-o unanimitate de opinii, am spus un „NU" hotărît acestor cazuri. Toate au fost analizate cu maximum de exigență, în ședințele secțiilor și clubului, luîndu-se măsuri exemplare, care, pentru unii (Marin Constantinescu, Florica Grigore, Beatrice Hușțiu, Constantin Fugigi) — **au mers pînă la scoaterea din club. De fapt, ei înșiși, prin comportarea avută, s-au exclus din colectivul nostru.** Pentru ca astfel de fenomene să nu se repete, acționăm în sensul dezvoltării responsabilității individuale, în sensul măririi forței de influență a opiniei colective. Astfel, comportarea necorespunzătoare în meciuri a fotbalistului Florea Dumitrache a constituit subiectul unei severe analize, întreprinse de toți coechipierii săi, Dumitrache primind din partea colectivului secției un vot de blam. Aceeași fermitate critică au dovedit-o și hocheiștii care, într-o „furtunoasă" ședință a secției, au condamnat delăsarea lui Hușanu, la antrenamente și meciuri, semn al infatuării, al desconsiderării echipei.

Stadionul exercită, pe zi ce trece, o forță de atracție tot mai mare, sportivul devenind astfel un interpret popular, cu o asistență uriașă, pe teren și în fața aparatelor de televiziune, a aparatelor de radio. Numele lui circulă, este cunoscut, prețuit, admirat. Numeroși tineri visează să ajungă ca el, să-i semene, și-l aleg, de fapt, drept pildă în viață. **De aceea, se impune ca el, sportivul, să fie un exemplu nu numai pe tărîmul performanței, pe care nu toți o pot atinge, ci și pe acela al comportării corecte de fiecare zi, spre care trebuie să tindă orice tînăr, orice cetățean Stadionul trebuie, deci, să fie nu numai un generator de energii, ci și un cîmp fertil pentru creșterea unor sentimente înalte, a unei morale exemplare.**

— În repetate rînduri, s-a evidențiat existența unei legături trainice între conștiinciozitatea profesională și performanța sportivă. Cum se achită sportivii de la Dinamo, tovarășe președinte, de sarcinile ce le revin la locurile lor de muncă ?

— Este o problemă de mare importanță, căreia îi acordăm o atenție deosebită. Ne interesăm îndeaproape nu numai de performanță, ci și de împlinirea profesională, de prezentul și, mai ales, de viitorul sportivilor. **Combatem și vom combate practica greșită de tolerare a sportivilor care nu se încadrează în mod efectiv în producție,** pentru că sportul nu trebuie să se transforme într-o oază, unde să-și găsească refugiul cei care disprețuiesc activitatea productivă. Am avut situații izolate, a gimnastei Florica Grigore, care, premeditat, își neglija îndatoririle profesionale. Astăzi, ea nu mai este membră a clubului nostru. Deseori, întreprindem sondaje la locurile de muncă ale sportivilor clubului, discutăm periodic la nivelul secțiilor și al clubului despre prezența și eficiența acestei prezențe în producție a sportivilor, organizăm cursuri pregătitoare cu caracter profesional etc.

Avem în club numeroși sportivi fruntași, care își îndeplinesc cu conștiinciozitate sarcinile profesionale. Astfel, sînt **Ion Monea, Antoniu Vasile, Paul Dobrescu — box, Radu Diaconescu, Paul Visner, Gheorghe Novac — baschet, Aurel Vernescu, Ivan Patzaichin — caiac-canoe, Ștefan Tudor — canotaj, Marcel Roșca, Mariana Feodor — tir.** Și aș putea numi încă mulți, mulți sportivi dinamoviști cu care ne mîndrim și pentru reușitele lor pe linie profesională.

— Este știut de toată lumea că antrenorul deține și în munca de educație o poziție cheie. Ce ne puteți spune, în această direcție ?

— Munca de educație a sportivilor trebuie făcută de cei cu înalte calități morale. Îi apreciem, firește, pe antrenorii clubului prin prisma performanțelor realizate de sportivii de care se ocupă, de care răspund, dar și în funcție de nivelul educativ, de comportamentul social al acestora. Sînt, în clubul Dinamo, numeroși antrenori ce dovedesc în procesul educativ o exigență mereu sporită. Îi numesc, dintre mulți care sînt ca ei, pe **Dan Niculescu — baschet, Radu Hutan — caiac-canoe, Ion Cernea — lupte și Dumitru Cuc — lupte.**

Dar, uneori, din dorința obținerii unor rezultate, a unor satisfacții de moment, se neglijează aspectul educativ al pregătirii sportive sau se fac concesii. Astfel, se explică apariția în lumea sportului a unor aspecte nedorite. Faptul că asemenea concesii, asemenea acceptări neprincipiale și needucative s-au înregistrat în activitatea multor cluburi și chiar, uneori, la nivelul reprezentativelor, nu constituie pentru clubul nostru o circumstanță usurătoare. Noi trebuie să avem grijă, în primul rînd, să măturăm curtea noastră.

— V-am ruga să numiți cîteva acțiuni inițiate de club în vederea îmbunătățirii activității politico-ideologice, de educare a sportivilor dinamoviști în spiritul eticii și al echității.

— Am inițiat și avem permanent în vedere organizarea unor acțiuni ce țintesc acest scop. Menționez, în primul rînd, studierea documentelor de partid și de stat, a expunerilor tovarășului NICOLAE CEAUȘESCU. Apoi, încadrarea sportivilor și a antrenorilor în forme ale învățămîntului de partid. Lunar, la nivelul clubului și pe secții de sport, organizăm expuneri, dezbateri, simpozioane, mese rotunde, unde se abordează probleme ale politicii interne și externe, întîlniri cu militanți ai partidului, cu muncitori fruntași, cu personalități din domeniul științei, artei și literaturii, cu ziariști. Este în curs de desfășurare concursul „Pe itinerariul campionatului", care urmărește familiarizarea sportivilor cu peisajul contemporan al patriei noastre socialiste, îmbogățirea cunoștințelor acestora. **Zilnic — de altfel, dv. ați mai semnalat acest lucru — au loc activități gospodărești. S-au efectuat, din septembrie și pînă acum, peste 3500 de ore de muncă patriotică, în frunte situîndu-se secțiile de lupte, polo, caiac-canoe și ciclism.**

Convorbirea noastră cu președintele clubului Dinamo, Valeriu Buzea, ne-a permis să cunoaștem o serie de aspecte din activitatea atît de importantă a educării sportivilor acestui club, a înarmării lor cu cunoștințe cît mai înalte, a formării lor ca cetățeni capabili să contribuie, pe toate planurile, la înflorirea patriei socialiste. I-am împărtășit tov. Valeriu Buzea, la rîndu-ne, concluziile la care am ajuns citind scrisorile venite de la iubitorii fotbalului, și anume aceea că Dinamo, prin performanțele obținute în diferite discipline sportive, și-a cîștigat numeroși simpatizanți. La strîngerea legăturilor sufletești dintre club și masa iubitorilor de sport a contribuit, fără îndoială, și munca de propagandă pe care o desfășoară continuu Dinamo, prin editarea de pliante, programe și fotografii ale echipelor și sportivilor dinamoviști, prin confecționarea de fanioane și insigne, printr-o preocupare sporită de a se răspunde la sutele de scrisori venite de pe tot cuprinsul țării.

Dar, cel mai bun răspuns rămîne, fără îndoială, alături de performanța sportivă, comportamentul pe terenurile de sport și în viața de toate zilele al purtătorilor culorilor alb-roșu.

Și, avem toate motivele să credem, față de cele aflate, că acest răspuns va fi la nivelul așteptărilor simpatizanților clubului, ale tuturor celor care îndrăgesc activitatea sportivă.

PARADA VEDETELOR TENISULUI '71

ILIE NĂSTASE (nr. 1 european şi nr. 3 mondial) încheie strălucit cel mai bun sezon al său

Întrebat, la încheierea turneului de la Paris, pe cine consideră ca fiind cei mai buni tenismani din lume, la ora actuală, Ilie Năstase ar fi spus următoarele: *„Aş clasa primul pe Smith, urmat în ordine de Newcombe, Kodes, Laver şi Rosewall. Pe urmă ar veni, cred, Okker, Ashe, Riessen, eu însumi şi Drysdale"* („L'Equipe" din 14 decembrie 1971).

Fără îndoială, răspunsul lui Năstase nu este decît expresia acelei modestii care caracterizează întotdeauna pe adevăratul compion. Chiar şi fără să termine învingător la Coubertin, în spectaculoasa probă de încheiere a sezonului de tenis, asul român ar fi putut pretinde, desigur, la mai mult decît locul 9, într-un clasament mondial '71. Ne revine, deci, plăcuta, dar foarte dificila misiune de a aduce unele „corecturi" necesare în această ordine, indicată de Năstase, ca şi în aceea dată de unii dintre colegii noştri de specialitate, de peste hotare, mai grăbiţi în a încheia conturile anului tenisistic care se scurge.

Se ştie, în tenis nu există campionate mondiale oficiale. Mai multe sînt cauzele care au gene-

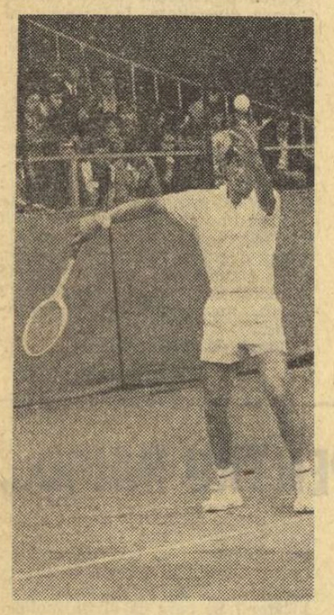

Serveşte Năstase! Tenismanul român urcă pentru prima oară pe al treilea loc, în clasamentul nostru „open".

rat această situaţie, dăinuind de mai bine de un secol, de cînd există activitate organizată în sportul alb. În primul rînd, este acea binecunoscută tendinţă conservatoare, proprie cercurilor diriguitoare ale tenisului. Apoi — argument major — existenţa unor mari competiţii, de reputaţie bine stabilită, care s-ar putea intitula fiecare drept campion al lumii. În sfîrşit, mai este acea spinoasă problemă a diversităţii terenurilor de joc — zgură, gazon, ciment etc. — care ar obliga la mai multe probe supreme pentru stabilirea unei ierarhii.

„MARELE PREMIU" O SIMPLĂ EXPERIENŢĂ?

E drept, începînd din anul trecut, federaţia internaţională de tenis (F.I.L.T.), a trecut la organizare, experimentală, a acelei competiţii-circuit, dotată cu „Marele Premiu", la sfîrşitul căreia se stabileşte un clasament mondial. Criteriul se arată, însă, de asemenea, imperfect. Numărul prea mare de turnee (31 în acest an) justifică din partea tenismenilor o participare inegală.

Astfel, după cum se ştie prea bine, în actualul Mare Premiu — F.I.L.T. au existat deosebiri pregnante în numărul de turnee disputate, ceea ce expune clasamentul final (1. Smith, 2. Năstase, 3. Franulovici, 4. Kodes, 5. Richey, 6. Newcombe etc). la critici întemeiate. Smith a participat la 14 turnee, în timp ce Năstase doar la 10. *Cu un coeficient de rezultate net superior* (18,2 faţă de 13,2), *tenismanul român ar avea tot atîta drept la lauri.*

PUNCTE DE REPER ÎNTR-UN SEZON NON-STOP

Iată deci motivele pentru care — şi în acest sfîrşit de an — specialiştii tenisului sînt îndreptăţiţi să-şi alcătuiască clasamentele mondiale şi europene proprii, chiar dacă acestea cad, inerent, sub imperiul criteriilor subiective. În ce ne priveşte, am căutat să le evităm, pe cît posibil, ca şi în precedentele noastre tentative.

Ar părea poate paradoxal, dar creşterea continuă a volumului de mari competiţii micşorează totodată posibilitatea unei ierarhizări exacte între aşii rachetei. În zilele noastre, cînd avem un sezon de tenis non-stop, purtat de-a lungul întregului an, forţele campionilor se răspîndesc în prea multe turnee. De aceea, am considerat necesar ca în statisticile noastre să facem o triere strictă, reţinînd în atenţie doar cele mai mari competiţii. Acestea sînt prezentate în primul rînd al tabelului nostru rezumativ, publicat mai jos.

Am luat în consideraţie, cu precădere, turneul de la Wimbledon şi rezultatele „Cupei Davis". Deci, întrecerea considerată prin tradiţie drept campionatul mondial individual, ca şi cea mai mare competiţie pe echipe, ne recomandă pe cei mai buni tenismani ai anului. Am reţinut imediat, apoi, turneele „clasice" de la Roland Garros şi Forest Hills. În sfîrşit, am avut în vedere finala campionatului mondial profesionist (W.C.T.) şi „Turneul campionilor", ultimul test al laureaţilor Marelui Premiu—F.I.L.T.

DIN NOU, NEWCOMBE...

Acestea fiind criteriile, asamblarea clasamentului s-a putut face cu destulă precizie. Locul întîi revine — ca şi în anul precedent — profesionistului australian *John Newcombe*, învingătorul de la Wimbledon. El şi-a păstrat titlul, obţinînd astfel a treia victorie (1967, 1970 şi 1971) în cel mai mare turneu al tenisului. Performanţă cu adevărat rară.

Pe locul secund — *Stan Smith*, campionul F.I.L.T. şi primul echipier al Statelor Unite, deţinătoarea „Cupei Davis". De două ori în cursa directă cu Ilie Năstase, americanul a ieşit învingător. Ultima oară, însă, în proba de prestigiu a „Turneului campionilor", el a trebuit că cedeze pasul.

Lui *Ilie Năstase* îi atribuim locul al treilea, nu numai pe baza ansamblului de rezultate din acest sezon (a terminat victorios în 10 turnee!), ci şi datorită scorurilor pozitive pe care le are la toţi adversarii principali. Iată-le în ordine: *Newcombe 2—0, Smith 2—1, Laver 1—0, Kodes, 2—1, Okker 1—0, Ashe 1—0, Franulovici 3—2, Richey 2—0.* (Cu Rosewall n-a jucat). Performanţă excepţională, care — pe alte criterii — ar putea echivala cu un titlu mondial. *Într-un clasament al turneelor pe teren acoperit, Năstase este însă cu certitudine primul în lume*, el cîştigînd nu mai puţin de şase dintre ele: Omaha, Richmond, Hampton, Stockholm, Wembley, Paris. Iată o dovadă de înaltă măiestrie a sportivului român.

În urma acestor incontestibili trei lideri ai sezonului '71, am clasat pe aşii profesionişti *Kenneth „Muscle" Rosewall* şi *Rodney Laver*. Amîndoi au avut latitudinea de a participa şi la circuitul de turnee „open", dar ei au preferat în general propriile competiţii din cadrul W.C.T. Ca rezultat, prezenţa lor a fost mai puţin remarcată de marele public. Rosewall (37 ani!), cîştigînd finala „profi" de la Dallas, este cu puţin înaintea lui Laver.

A doua jumătate a tabelului nostru de onoare începe cu campionul cehoslovac *Jan Kodes*, autorul unor performanţe prestigioase în acest an, printre care se remarcă a doua victorie consecutivă la Roland Garros şi calificarea într-o mare finală la Roma. Imediat după Kodes sînt prezente alte două nume celebre. Între profesioniştii *Tom Okker* şi *Arthur Ashe*, foarte greu de departajat, l-am preferat pe primul doar pe baza ultimului rezultat, de la Dallas. *Zeliko Franulovici*, este, cu certitudine, al patrulea european prezent pe lista celor 10. Iar ultimul loc în clasament îl acordăm lui *Cliff Richey*, în special pe baza formei arătate la ultimele sale apariţii, din cadrul „Turneului campionilor". El ar fi avut contracandidaţi apropiaţi în Drysdale, Gorman, Lutz, Riessen, Froehling, Gonzales.

PRIMUL ÎN EUROPA — NĂSTASE!

Pentru primele locuri în tenisul european, ordinea este cea statuată de clasamentul mondial. Ca şi anul trecut, *Ilie Năstase trece înaintea*

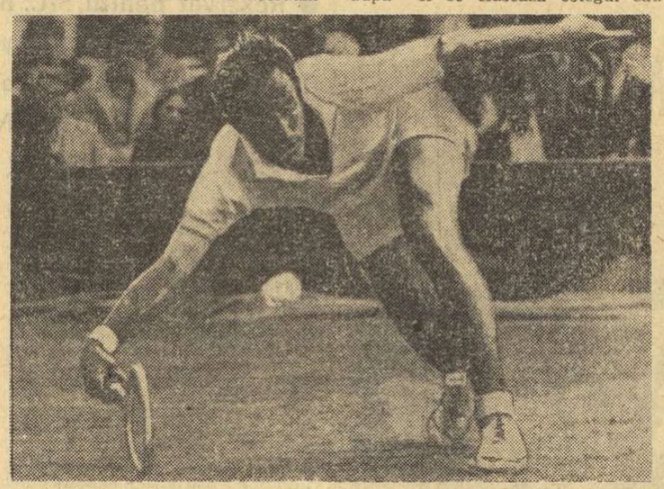

Australianul John Newcombe, la a treia încununare în proba supremă a tenismenilor, turneul de la Wimbledon.

lui Jan Kodes după o dispută foarte strînsă, tranşată în confruntări directe. Cei doi tenismani s-au întîlnit de trei ori în actualul sezon: Năstase a fost învins în marea finală de la Roland Garros, dar a ieşit victorios la Nisa şi în „Turneul campionilor". Ultima confrun

Stan Smith, autorul principal al victoriei americane în finala „Cupei Davis".

tare, urmărită de milioane de telespectatori pe întreg continentul, a fost deosebit de edificatoare în stabilirea unei ierarhii, care rezultă — de altfel — şi din criteriul comparaţiilor indirecte. Pe ansamblul de rezultate tenismanul român este din nou superior marelui său rival. Şi faţă de Okker — învinsul său de la Monte Carlo — Năstase are argumente de superioritate, după cum cu Franulovici, în cinci întîlniri de-a lungul sezonului, tot compatriotul nostru păstrează cîştig de cauză.

Mai dificil a fost de triat lotul de generaţie din echipa României, excelentul nostru *Ion Ţiriac*. Performanţele sale din actuala ediţie a „Cupei Davis", ca şi două prestigioase victorii de turneu (Madrid, Casablanca), *îl situează din nou printre fruntaşii tenisului continental*. Ceea ce pentru un sportiv în vîrstă de 32 de ani este cu atît mai remarcabil.

Pierre Barthes, „redivivus", alături de seniorul tenisului britanic *Roger Taylor* se impun, în continuare, atenţiei comentatorilor, completînd un impresionant lot de tenismeni cu vechi state de serviciu. În urma lor — dar înaintea nelipsitului campion maghiar *Istvan Gulyas* — l-am clasat pe un reprezentant al generaţiei tinere, talentatul *Patrick Proisy*. Calificarea sa în sferturi de finală la Roland Garros (după o victorie în faţa americanului Bob Lutz) îl recomandă cu prisosinţă pentru aceasta.

*

Iată astfel încheiată „parada vedetelor" tenisului, pe acest an. Sperăm că succintele noastre consideraţii au interesat pe iubitorii sportului alb. Ei au avut prilejul să-l aplaude încă o dată pe *Ilie Năstase*, preferatul lor, promovat pe podiumul laureaţilor acestei uriaşe întreceri mondiale, care este sezonul internaţional de tenis. Este desigur, *cea mai înaltă treaptă atinsă pînă acum de un tenisman român*. Fie ca şi anul viitor să ne aducă asemenea preţioase argumente pentru a-l clasa printre fruntaşii acestei discipline sportive, expresie a eleganţei şi a tehnicii desăvîrşite. Sau, poate, chiar deasupra tuturor...

Radu VOIA

CEI MAI BUNI 10 IN LUME...

1. John **NEWCOMBE** (Australia)
2. Stan Smith (S.U.A.)
3. **Ilie Năstase** (România)
4. Ken Rosewall (Australia)
5. Rod Laver (Australia)
6. Jan Kodes (Cehoslovacia)
7. Tom Okker (Olanda)
8. Arthur Ashe (S.U.A.)
9. Zeliko Franulovici (Iugoslavia)
10. Cliff Richey (S.U.A.)

...ŞI IN EUROPA

1. **Ilie NĂSTASE** (România)
2. Jan Kodes (Cehoslovacia)
3. Tom Okker (Olanda)
4. Zeliko Franulovici (Iugoslavia)
5. Andres Gimeno (Spania)
6. **Ion Ţiriac** (România)
7. Pierre Barthes (Franţa)
8. Roger Taylor (Anglia)
9. Patrick Proisy (Franţa)
10. Istvan Gulyas (Ungaria)

MARILE EVENIMENTE ALE TENISULUI — 1971

WIMBLEDON (C.M. gazon)	ROLAND GARROS (C.M. zgură)	FOREST HILLS (Camp. open S.U.A.)	DALLAS (C.M. profesionist — WCT)	COUBERTIN (Turneul campionilor — FILT)
Newcombe	Kodes	Smith	Rosewall	Năstase
Smith	*Năstase*	Kodes	Laver	Smith
Rosewall	Franulovici	Okker	Okker	Richey
Gorman	Froehling	Ashe	Ashe	Barthes
Dibley	Proisy	Riessen	Newcombe	Kodes
Parun	Smith	Froehling	Lutz	Franulovici
Richey	Gulyas	Graebner	Riessen	Graebner
Laver	Ashe	Orantes	Drysdale	

RICHMOND (Open indoor)	SYDNEY (Camp. Australiei)	MONTE CARLO (Open FILT)	JOHANNESBURG (C.M. asfalt)	ROMA (Open WCT)
Năstase	Rosewall	Năstase	Rosewall	Laver
Ashe	Ashe	Okker	Stolle	Kodes
Newcombe	Okker	Taylor	Gimeno	Ashe
Graebner	Lutz	*Ţiriac*	Moore	Okker
Gimeno	Emerson	Crealy	Davidson	Smith
Ralston	Drysdale	Iovanovici	Hewitt	Newcombe
Gorman	Riessen	Barthes	Drysdale	Emerson
Rosewall	Cox	Proisy	Pilici	Drysdale

BRUXELLES (Open FILT)	INDIANAPOLIS (Open FILT)	LOS ANGELES (Open FILT)	WEMBLEY (Open indoor)	BUENOS AIRES (Open FILT)
Drysdale	Franulovici	Gonzales	Năstase	Franulovici
Năstase	Richey	Connors	Laver	*Năstase*
El Shafei	Graebner	Richey	Gorman	Smith
Iovanovici	Fillol	Smith	Hewitt	Leschly
Smith	Cornejo	Lutz	Newcombe	Froehling
Carmichael	Dibbs	Alexander	Drysdale	Gulyas
Ţiriac	Tanner	Tanner	McMillan	Aubone
Richey	Barthes	Carmichael	Ruffels	Richey

CUPA DAVIS (C.M. echipe)

1. **S.U.A.** (Smith, Froehling, Van Dillen
2. *România* (Năstase, Ţiriac)
3. Brazilia (Koch, Mandarino)
4. India (Lall, Mukerjea)
5. Cehoslovacia (Kodes, Pala, Kukal)

sportul în lume

SCHIORII NOŞTRI ALPINI AU CONCURAT LA CASPOGGIO (Italia)

În ultimul moment, organizatorii din Caspoggio (Italia) ai concursului de schi din cadrul „Cupei Europei", au hotărît — în ciuda unor condiţii precare provocate de lipsa zăpezii — să ţină cursele de slalom şi slalom uriaş programate. Ei n-au reuşit însă să asigure concurenţilor pîrtii bine pregătite şi, după trecerea primilor 15, în numeroase locuri au apărut pietre şi rădăcini.

De aici o serie întreagă de neplăceri pentru schiori, numeroase căzături, abandonuri şi descalificări. Discuţiile în jurul clasamentelor au fost uneori aprinse şi se poate trage concluzia că slaba organizare adăugîndu-se condiţiilor oferite de pîrtii clasează întrecerile de la Caspoggio printre cele mai puţin reuşite.

Participanţii au fost foarte numeroşi (peste 150), cu excepţia Austriei care a trimis echipa secundă, mai toate ţările care se pregătesc pentru J.O. aliniind echipele prime. Chiar Franţa, Italia şi Elveţia au profitat de pauza intervenită în întrecerile pentru Cupa Mondială şi au fost prezente la Caspoggio cu majoritatea schiorilor din echipele A.

De altfel, numărul tot mai mare al concurenţilor la aceste concursuri preolimpice (ţările din jurul Alpilor pregătesc loturi de circa 20 schiori pentru a nu fi descoperite în cazul cînd cei mai cunoscuţi reprezentanţi ai lor nu vor fi admişi la J.O.) determină o măsură generală a F.I.S. ca să nu se depăşească numărul de 100 de concurenţi la startul unei curse. Datorită acestei decizii 100 de schiori au luat plecarea în cursa de slalom uriaş de marţi. Ea a fost cîştigată de **Helmuţ Schmaltzi** (Italia) urmat de fratele său **Emeraldo Schmaltzi** şi de elveţianul **Kurt Schnider** (toţi din echipele A). Schiorii noştri, cu numere mari de start, s-au clasat pe locurile 34 (V. Brenci) şi 39 (Gh. Vulpe), al treilea (Dan Cristea) fiind nevoit să abandoneze.

Nici în cursa de slalom special, disputată miercuri, pîrtia nu a rezistat decît la primii concurenţi. De data aceasta cei mai bine s-au prezentat schiorii francezi, prin **Michel Bonnevie** şi **Henri Duvillard**, aceştia ocupînd primele locuri. Al treilea s-a clasat norvegianul **Otto Tschudi**. Deşi nu s-a simţit prea bine şi a făcut o cursă sub posibilităţile sale, **Dan Cristea (cu numărul de start 31) a ocupat locul 20. O cursă foarte bună a făcut Virgil Brenci. Pîrtia complet deteriorată (el a avut numărul 70) l-a împiedicat însă să obţină un timp mai bun decît Cristea, el clasîndu-se în final pe locul 24.**

Joi, schiorii noştri au plecat spre ţară şi vor sosi la timp pentru a putea lua parte la concursul de deschidere a sezonului, programat duminică, la Predeal.

ŞAHIŞTII SOVIETICI ÎN ÎNTRECERI INTERNAŢIONALE

În săptămînile care urmează, şahiştii sovietici vor participa la cîteva importante turnee internaţionale. Astfel, marii maeştri **Viktor Korcinoi** şi **Anatoli Karpov** vor fi prezenţi la tradiţionalul turneu de la Hastings (Anglia), foştii campioni mondiali **Vasili Smîslov** şi **Mihail Tal**, împreună cu campionul unional **Vladimir Savon**, vor lua parte la turneul de la Beverwijk (Olanda), unde a fost invitată şi maestra **Tatiana Zatulovskaia**. În luna februarie, marii maeştri **Leonid Stein** şi **Vladimir Tukmakov** vor participa la turneul de la Reykjavik (Islanda).

Principalele evenimente şahiste ale anului viitor vor fi însă meciurile pentru titlurile mondiale. La masculin, după cum se ştie, actualul campion, marele maestru sovietic **Boris Spasski**, îl va întîlni pe marele maestru american **Robert Fischer**, învingător în meciurile pretendenţilor. Întîlnirea va avea loc în luna iunie într-o localitate ce urmează a fi desemnată de Federaţia internaţională de şah.

Meciul pentru titlul mondial feminin dintre campioana **Nona Gaprindaşvili** (U.R.S.S.) şi compatrioata sa **Alla Kuşnir** se va desfăşura în luna mai.

TELEX

În „Cupa campionilor europeni" la handbal masculin, la Reykjavik, echipa iugoslavă Partizan Bielovar a învins cu scorul de 28—14 (15—8) formaţia islandeză Havnefjord. Partida retur se va disputa la 28 decembrie în Iugoslavia.

■

În cea de-a doua zi a turneului internaţional de tenis de la Zagreb, Zeliko Franulovici l-a învins cu 7—5, 7—5 pe Jan Kodes, iar Nikola Pilici a cîştigat cu 6—1, 4—6, 8—6 în faţa lui Roger Taylor.

■

La Sofia, în meci tur în optimile de finală ale cupei campionilor europeni la volei feminin, formaţia Levski Spartak a învins cu 3—0 (15—1, 15—2, 15—0) echipa Panathinaikos Atena.

■

Numeroşi spectatori au urmărit la Helsinki întîlnirea internaţională de hochei pe gheaţă dintre echipele Finlandei şi Japoniei. Hocheiştii finlandezi au obţinut victoria cu scorul de 6—0 (3—0, 1—0, 2—0).

■

În staţiunea de sporturi de iarnă Les Contamines (Franţa) a avut loc proba de slalom uriaş feminin, contînd pentru „Marele Premiu". A cîştigat Marie Therese Nadig (Elveţia), cronometrată în 1'23"60/100. Michele Jacot (Franţa) s-a clasat pe locul doi — 1'23"75/100. Una din marile favorite ale probei — Betsy Cliford (Canada) s-a situat pe locul 18.

FOTBAL meridiane

ACTUALITĂŢI DIN SOCCERUL BRAZILIAN

Comisia tehnică de fotbal a Confederaţiei braziliene a sporturilor a selecţionat 22 de jucători în vederea turneului internaţional — „Micul campionat mondial" — ce va avea loc anul viitor între 12 iunie şi 9 iulie în diferite oraşe din Brazilia. Din lotul celor selecţionaţi fac parte printre alţii, **Felix** (portar). **Carlos Alberto, Ze Maria, Baldochi, Marinho, Everaldo** (apărători), **Clodoaldo, Gerson, Rivelino, Piazza, Ze Carlos, Dirceu Lopes** (mijlocaşi), **Jairzinho, Zequinha, Vaguinho, Dario, Tostao** (înaintaşi). Suspendat pe un an pentru lovirea unui arbitru, Brito nu a fost reţinut de selecţionerii, deşi antrenorul echipei reprezentative, Mario Zagalo, speră ca pedeapsa să fie redusă şi să-l poată utiliza la meciurile turneului.

În timp ce comisia tehnică alcătuia lotul „celor 22", ziariştii sportivi brazilieni au desemnat, în urmai unei anchete, cel mai bun „11" al anului. Interesant este faptul că printre selecţionaţi doar **Rivelino, Jairzinho, Gerson, Dirceu Lopes** şi **Dario** figurează în această echipă. Iat-o, publicată de ziarul **„O ESTADO DE SAO PAULO"** în urma răspunsurilor primite de la 65 de confraţi sportivi brazilieni: **Sergio** (Sao Paulo)—**Humberto** (Atletico), **Perfumo** (Cruzeiro), **Vantuir** (Atletico), **Oldair** (Atletico), **Gerson** (Sao Paulo), **Dirceu Lopes** (Cruzeiro), **Rivelino** (Corinthias), **Jairzinho** (Botafogo), **Dario** (Atletico), **Edu** (Santos). Este pentru prima oară, după 12 ani, cînd celebrul Pelé nu apare în formaţie!

Garrincha îşi anunţă reintrarea...

Un alt eveniment notabil. Fostul internaţional brazilian Garrincha, reîntors în ţară după o călătorie în Europa, a semnat pentru clubul Olaria din Rio de Janeiro. Garrincha, care este acum în vîrstă de 38 de ani, a participat pentru prima oară la campionatul mondial de fotbal din Suedia în 1958.

ŞTIRI, REZULTATE

• Într-un meci contînd pentru semifinalele cupei Ligii engleze, echipa Chelsea a învins cu scorul de 3—2 (1—0) pe Tottenham Hotspur. Golul victoriei a fost marcat în minutul 85 de atacantul echipei Chelsea, Johnnie Hollins, dintr-o lovitură de la 11 m.

• Meciul retur al cupei intercontinentale între echipele Panathinaikos Atena şi Nacional Montevideo se va disputa la 28 decembrie pe stadionul Centenario din capitala Uruguayului. Fotbaliştii greci au sosit la Montevideo pentru a se aclimatiza cu temperatura ridicată de aici (peste 30 de grade).

• Echipa iugoslavă Steaua Roşie Belgrad aflată în Spania, a întîlnit formaţia Celta Vigo. Partida s-a încheiat cu scorul de 1—0 (1—0) în favoarea fotbaliştilor spanioli.

• Cunoscuta echipă braziliană Botafogo, va întreprinde un lung turneu peste hotare. Fotbaliştii brazilieni îşi vor începe turneul la 16 ianuarie la Bamako (Mali), urmînd să joace apoi în Camerun, Grecia, Turcia şi Tunisia.

ROMÂNIA — BULGARIA 8½ — 7½, LA ŞAH

O VICTORIE GREA, DAR VICTORIE!...

A fost, ieri, o noapte grea pentru echipa de şah a României. Şase partide întrerupte, toate în poziţii foarte complicate. Există, în general, tendinţa de a supraestima „analiza de acasă", cînd este liniştea şi luminile se sting, rînd pe rînd, la geamuri (Bobby Fischer — de pildă — îşi plăteşte cu dolari mulţi secundanţii, dar — de obicei — nu prea le dă de lucru). În meciurile cu Taimanov şi Larsen el a cîştigat totul la tablă, iar în acela cu Petrosian a întrerupt o singură partidă, într-o poziţie care nu mai avea nevoie de studiu).

Eram încruntaţi miercuri seara, dar fruntea avea să ni se lumineze 24 de ore mai tîrziu... Prima surajutor"), aducîndu-i echipei române un punct nu numai nesperat, dar şi decisiv.

Inginerul Teodor Ghiţescu a rezolvat mult mai uşor decît ne aşteptam conturile sale cu campionul bulgar, Radulov. Pionul în plus, pe care-l deţinea, s-a dovedit hotărîtor. Cam în acelaşi timp Ghizdavu remiza partida din primul tur cu Spasov, şi astfel echipa noastră acumula 8½ puncte necesare victoriei în meci şi calificării. Motiv pentru care Ungureanu, Partoş şi Mititelu nu s-au mai străduit, cedînd în poziţii care, altminteri, puteau prelungi lupta.

Echipa noastră obţine, aşadar, victoria finală în meci, la o diferenţă minimă. Succesul ne bucură, dar nu ne încîntă. Formaţia bulgară, una dintre cele mai bine cotate în Europa, a jucat slab.

Dar, în şah, ca şi la fotbal, singurul lucru care rămîne este rezultatul tehnic. Restul se uită. Echipa României s-a calificat în finala campionatului european!...

Valeriu CHIOSE

REZULTATE TEHNICE

			I	II
Clocâltea	—	Bobotov	½—½	½—½
Gheorghiu	—	Tringov	1—0	1—0
Ghiţescu	—	Radulov	½—½	1—0
Ungureanu	—	Popov	½—½	—
	—	Pidevski	—	0—1
Partoş	—	Peev	½—½	—
	—	Popov	—	0—1
Mititelu	—	Minev	1—0	—
	—	Peev	—	0—1
Ghizdavu	—	Spasov	½—½	—
	—	Spiridonov	—	1—0
Neamţu	—	Radev	½—½	0—1
			5—3	3½—3½

priză s-a produs în partida Tringov — Gheorghiu. Marele maestru bulgar a înscris în plic mutarea cea mai proastă şi — potrivit legii seriilor — le-a făcut şi pe următoarele două la fel. Florin Gheorghiu nu s-a jenat să cîştige, pînă la urmă, această partidă (printr-un incredibil „mat

Ghizdavu dreapta, obţine remiza în partida cu Spasov. Echipa României acumulează, astfel, punctele necesare calificării în finala campionatului european.

Foto: Th. MACARSCHI

Campionatele republicane de juniori mari

PROBA DE FLORETĂ-BĂIEŢI A REVENIT TRĂGĂTORULUI L. RUFF (Şc. Sp. Oradea)

Campionatele republicane de scrimă ale juniorilor mari au început, ieri dimineaţă, în sala Floreasca II reunind, în prima probă, 22 de floretişti, în marea lor majoritate componenţi ai echipelor ce s-au întrecut zilele trecute în „Cupa speranţelor". După cum se ştie, cupa la floretă masculin a revenit selecţionatei Oradei (de fapt, echipa Şcolii sportive din acest oraş).

În competiţia individuală care o constituie acest campionat al juniorilor mari, orădenii au păşit pe planşă decişi să confirme rezultatul lor din „Cupa speranţelor". Hetz şi Ruff încheie primul tur al întrecerii pe primul loc în grupele respective iar

Cu acelaşi număr de trăgători s-au calificat în semifinalele probei şi re-Bereczki pe locul secund în seria sa. prezentanţii oraşului Satu Mare: Kuki (Şcoala sportivă), Moise şi Aniculăesei (ambii de la Olimpia). Timişorenii au fost şi ei prezenţi în semifinale cu doi trăgători: Heim şi Pordea. Ceilalţi patru semifinalişti i-au furnizat bucureştenii Ursovici şi Dinu (ambii de la Progresul), Logan şi Taran (de la Viitorul).

În semifinale, trierea concurenţilor a continuat, oarecum cu mai multă asprime pentru sătmăreni, din rîndul cărora Aniculăesei şi Moise au ieşit din cursă. A rămas să-i reprezinte în finală Kuki, care a realizat patru victorii în penultimul episod, precedînd în semifinala sa pe Hetz-3v şi Dinu-3v. În cealaltă semifinală, lupta pentru locurile de frunte a fost mai strînsă, pe primul loc clasîndu-se Ruff, la egalitate de victorii (4) cu bucureşteanul Ursovici, locul 3 revenind lui Heim — 3 v.

Finala, desfăşurată de-a lungul a două ore şi jumătate (din cauza unor repetate defecţiuni tehnice), a lăsat să se întrevadă — la capătul primelor două manşe — un succes al orădeanului Ruff. După 10 asalturi el obţine 3 victorii, fiind urmat de Dinu şi Kuki, cu cîte două victorii. Ruff avea să se contureze mai net în învingător al competiţiei abia după asaltul cu Kuki pe care l-a învins comod cu 5—2. Bucureşteanul Dinu continua să fie ultimul contracandidat la titlul de campion al ţării dar — în ultimul asalt al finalei — el a fost întrecut de Hetz cu un rezultat sever (5—1). Astfel, Dinu a ocupat locul secund, în timp ce locul III a revenit timişoreanului Heim.

Clasament final: 1. L. Ruff (Şcoala sportivă Oradea: antrenor I. Gyulafalvi) 4 v; 2. Cr. Dinu (Progresul Bucureşti) 3 v (13—16); 3. E. Heim (Politehnica Timişoara) 3 v (17—20); 4. F. Hetz (Şc. sportivă Oradea) 2 v; 5. A. Kuki (Şc. sportivă Satu Mare) 2 v; 6. G. Ursovici (Progresul Buc.) 1 v.

Campionatul juniorilor continuă astăzi (de la ora 9) cu proba de sabie.

Ion F. BACIU

NOUL LOT DE BASCHET AL ROMÂNIEI ÎN VEDEREA MECIULUI CU ECHIPA R. P. CHINEZĂ

Federaţia de specialitate a stabilit selecţionata feminină de baschet a României, care va înfrunta, duminică, la ora 11, în sala Floreasca, echipa R.P. Chineze. Iată jucătoarele anunţate: **Gabriela Ciocan, Suzana Szabados, Ileana Gugiu, Ecaterina Savu** (Politehnica Bucureşti), **Angela Ţiţa, Ana Popov, Doina Iftimie, Eugenia Salcu, Clara Szabo** (I.E.F.S.), **Gabriela Nicola, Doina Buga, Doina Prăzaru** (Rapid). Antrenori: prof. Sigismund Ferencz şi Ioan Nicolau.

Redacţia şi administraţia: Bucureşti, str. Vasile Conta nr. 16; telefoane: centrală 11.10.05, secţia corespondenţi 11.51.09, interurban 72 şi 286; telex: sportrom buc. 180. Tiparul „I. P. Informaţia", Bucureşti 40368

PROLETARI DIN TOATE ȚĂRILE, UNIȚI-VĂ!

Sportul

ZIAR AL CONSILIULUI NAȚIONAL PENTRU EDUCAȚIE FIZICĂ ȘI SPORT

ANUL XXVII — Nr. 6917 | 4 PAGINI 30 BANI | Sîmbătă 25 decembrie 1971

PLENARA C.N.E.F.S. A ADOPTAT IERI

PLANUL DE DEZVOLTARE A MIȘCĂRII SPORTIVE PENTRU NOUL CINCINAL (1971 – 1975)

● Se va întări considerabil baza materială a sportului românesc ● Preocupare sporită pentru îmbunătățirea pregătirii fizice a maselor și ridicarea nivelului calitativ al performanțelor ● Problemele de educație — în centrul atenției organelor și organizațiilor sportive

Ieri a avut loc plenara Consiliului Național pentru Educație Fizică și Sport la care au luat parte membrii C.N.E.F.S., conducători de mari cluburi sportive, reprezentanți ai unor organizații de masă și ministere cu atribuții în domeniul mișcării de educație fizică și sport, președinți și secretari generali ai federațiilor sportive, antrenori, profesori, instructori sportivi, ziariști.

Pe ordinea de zi a lucrărilor au figurat :

1. Discutarea proiectului Planului de dezvoltare a activității de educație fizică și sport pe perioada 1971—1975 ;

2. Raportul cu privire la execuția bugetară pe anul 1971 și proiectul de buget pe 1972 ;

3. Informare asupra realizării calendarului sportiv internațional pe anul 1971 și proiectul calendarului sportiv internațional pe 1972.

La începutul ședinței, tovarășul **Anghel Alexe**, președintele C.N.E.F.S., a prezentat o expunere de motive pe marginea principalului document pus în dezbaterea plenarei. **Planul de dezvoltare a activității de educație fizică și sport pe perioada anilor 1971—1975.**

Vorbitorul a arătat că în alcătuirea lui s-a plecat de la premisele generale ale Planului cincinal de dezvoltare a României, adoptat în acest an de către Marea Adunare Națională, ținîndu-se seama de rolul și ponderea sportului în contextul general al dezvoltării societății noastre, de sarcinile sporite — ca volum și însemnătate — ce i-au fost încredințate de partid, de posibilitățile reale existente.

Obiectivele și măsurile prevăzute în Planul de dezvoltare subliniază grija deosebită a partidului și statului nostru față de continua înflorire a educației fizice și sportului, mijloc important pentru ridicarea potențialului biologic al națiunii, dezvoltarea armonioasă, multilaterală, a omului, întărirea sănătății cetățenilor, menținerea unei înalte capacități de muncă, pentru petrecerea plăcută și utilă a timpului liber, potrivit posibilităților și dorinței fiecărui individ. Pe acest fundal se creează totodată posibilitatea descoperirii și cultivării timpurii a talentelor sportive, apte să reprezinte cu succes țara noastră în arena marilor întreceri internaționale, să ducă mai departe faima sportului românesc.

În dezvoltarea bazei materiale a mișcării sportive se va urmări în principal :

● o îngrijire mai atentă și o exploatare mai rațională a patrimoniului existent de stadioane, bazine de înot, săli și terenuri de sport ;

● asigurarea unei repartiții teritoriale mai judicioase și mai armonioase a construcțiilor viitoare, în raport cu structura populației, factorii de climă, tradiția existentă, fondul de cadre de specialitate, perspectivele dezvoltării urbanistice a localităților respective ;

● crearea de baze sportive profilate pe principalele ramuri de sport olimpice ;

● tipizarea construcțiilor pentru refolosirea proiectelor care au dat bune rezultate ;

● eliminarea tendințelor de gigantism arhitectural, adoptarea unor soluții tehnice economice, care să asigure o funcționalitate multiplă bazei sportive respective ;

● modernizarea și dezvoltarea unor instalații sportive în funcțiune ;

● atragerea în execuția lucrărilor a principalului beneficiar — tineretul sportiv — care să contribuie prin muncă patriotică la reducerea costului și a timpului de execuție.

Ministerul Turismului și-a prevăzut construcția unor bazine de înot și instalații mecanice pentru sporturile de iarnă care, evident, vor putea fi utilizate și de către organizațiile noastre sportive.

Consiliul Central al Uniunii Generale a Sindicatelor va afecta sume necesare pentru baze de agrement, Ministerul Afacerilor Interne și Ministerul Forțelor Armate vor avea, de asemenea, contribuții ca și Ministerul Educației și Învățămîntului care va construi 204 săli de dimensiuni reduse ce vor fi folosite ca spații pentru realizarea planului din programa principal al organizației noastre.

La toate aceste construcții, se vor putea adăuga și altele prin aplicarea prevederilor din **„Legea cu privire la organizarea și conducerea unităților socialiste de stat"** și din **„Legea organizării contribuției bănești și în muncă, pentru efectuarea unor lucrări de interes obștesc"**.

Întărirea bazei materiale a mișcării sportive, potrivit planului de dezvoltare pe perioada 1971—1975, va permite să se îmbu-

(Continuare în pag. a 4-a)

DOUĂ ATRACTIVE ÎNTÎLNIRI DE BASCHET ȘI VOLEI

MÎINE, ÎN SALA FLOREASCA

ÎNTRE SPORTIVII ROMÂNI ȘI CHINEZI

În țara noastră se află în turneu reprezentativele de volei și baschet ale Republicii Populare Chineze. Mîine, duminică 26 decembrie, ele vor fi oaspetele Capitalei, evoluînd în sala Floreasca, într-un cuplaj atractiv, cu începere de la ora 9.30.

Programul va începe cu partida de volei dintre selecționata masculină a R. P. Chineze și campioana țării noastre la acest sport, echipa Steaua. În continuare reprezentativele feminine de baschet ale României și R.P. Chineze vor încheia o dimineață de întîlniri prietenești între sportivii români și chinezi.

C.N.E.F.S. a hotărît ca intrarea la sala Floreasca să fie liberă pentru a da posibilitate elevilor aflați în vacanță și amatorilor de volei și baschet să asiste în număr cît mai mare.

JUCĂTORI DE CERTĂ VALOARE INTERNAȚIONALĂ ÎN RÎNDURILE VOLEIBALIȘTILOR OASPEȚI

Fără îndoială, cea de a doua evoluție a voleibaliștilor chinezi în Capitală stîrnește un viu interes în rîndul numeroșilor iubitori ai sportului, care nu au avut prilejul pînă acum să le urmărească jocul plin de fantezie, combinativ și spectaculos. De altfel, prin acest joc de tip asiatic ei și-au cîștigat mulți admiratori la Piatra Neamț, unde au susținut, la sfîrșitul săptămînii trecute, două întîlniri cu selecționata divizionară română, în fața unei săli arhipline. În reprezentativa chineză vor evolua jucători de certă valoare internațională cum sînt Yuan Wei—ming, Săn Fu—ming, Yuan Liu—ping.

BASCHETBALISTELE PROMIT O PARTIDĂ DE MARE SPECTACOL

Incontestabil, principala caracteristică a baschetului din R. P. Chineză este spectaculozitatea. De acest lucru s-au convins amatorii acestui sport din Cluj, Satu Mare, Oradea și Tg. Mureș, unde reprezentativa feminină a R.P. Chineze a susținut reușite întreceri cu selecționatele județene. De altfel, cei cu stagiu mai îndelungat în baschet își amintesc, desigur, că

(Continuare în pag. a 4-a)

Fază din prima partidă dintre echipa R. P. Chineze și Selecționata divizionară română, desfășurată miercuri seara.

PETRE MIHAIUC, ELENA BASEA, VILMOȘ GYÖRGY, PETRE PURCEA și COSTEL COȘNIȚĂ—VASILE SIMIOCENCO cîștigători ai „CUPEI FEDERAȚIEI"

GIMNASTICĂ

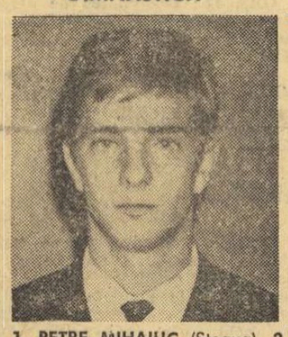

1. PETRE MIHAIUC (Steaua), **2. Elena Ceampelea** (Dinamo), **3. Gheorghe Păunescu** (Dinamo), **4. Nicolae Oprescu** (Dinamo), **5. Ileana Coman** (Flacăra), **6. Rodica Sabău** (Vagonul Arad), **7. Anca Grigoraș** (Flacăra Or. Gheorghiu Dej) **8. Constantin Petrescu** (Dinamo), **9. Mariana Gheciov** (Liceul 4 Timișoara), **10. Maria Preda** (Liceul 35 București).

SCHI

1. ELENA BASEA (Dinamo Brașov), **2. Dan Cristea** (Dinamo Brașov), **3. Ion Tudor** (A.S.A. Brașov), **4. Rodica Clinciu** (Tractorul Brașov, **5. Virgil Brenci** (A.S.A. Brașov), **6. Nicolae Sfetea** (A.S.A. Brașov), **7. Gheorghe Cincu** (A.S.A. Brașov), **8. Ioana Belu** (A.S.A. Brașov), **9. Constantin Văideanu** (A.S.A. Brașov), **10. Dumitru Lupu** (Dinamo Brașov).

BIATLON

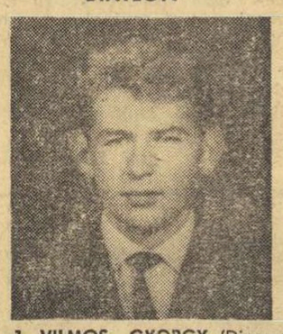

1. VILMOȘ GYORGY (Dinamo Brașov), **2. Victor Fontana** (A.S.A. Brașov), **3. Gheorghe Cimpoia** (A.S.A. Brașov), **4. Ion Teposu** (Dinamo Brașov), **5. Gheorghe Girniță** (Dinamo Brașov), **6. Constantin Carabela** (A.S.A. Brașov), **7. Ion Tudor** (A.S.A. Brașov), **8. Gheorghe Voicu** (A.S.A. Brașov), **9. Nicolae Bărbășescu** (A.S.A. Brașov), **10. Vasile Papuc** (Dinamo Brașov).

YACHTING

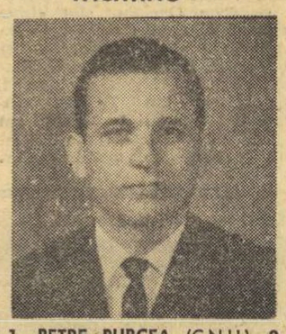

1. PETRE PURCEA (C.N.U.), **2. Alexandru Vasiliu** (C.N.U.), **3. Gheorghe Nicolcioiu** (Electrica Constanța), **4. Constantin Ivanovici** (C.N.U.), **5. Mircea Dumitriu** (C.N.U.), **6. Nicolae Iliescu** (C.N.U), **7. Cantemir Bărbulescu** (C.N.U.), **8. Florin Panaitescu** (C.N.U.), **9. Mihai Năvodaru** (Electrica București), **10. Ioan Stănescu** (Electrica București).

CAIAC — CANOE

1. COSTEL COȘNIȚĂ — VASILE SIMIOCENCO (Steaua), **2. Gheorghe Danielov — Gheorghe Simionov** (Steaua), **3. Atanase Sciotnic — Cuprian Macarenco** (Dinamo), **4. Ivan Patzaichin — Serghei Covaliov** (Dinamo), **5. Aurel Vernescu — Mihai Zafiu — Eugen Botez — Dimitrie Ivanov** (Dinamo).

Nou venită în lotul olimpic, suceveanca Valentina Cioltan confirmă bogatul rezervor al sportului nostru.

Foto : N. DRAGOȘ

Dacă Olimpiada de vară ar începe azi...

NUMAI CINE SEAMĂNĂ LA TIMP POATE CULEGE (MEDALII ȘI PUNCTE)!

Din fericire, mai sînt 240 de zile pînă în momentul cînd (foarte probabil) campioana olimpică de floretă din 1960, Heidi Schmid-Grundmann (acum în vîrstă de 32 de ani) va depune jurămîntul olimpic în numele participanților la Jocurile de la München. Mai sînt deci 8 luni de febră olimpică de care nici un candidat la lauri nu poate scăpa. Mai sînt doar 32 de săptămîni de pregătire înscrise în documentele de planificare ale antrenorilor și sportivilor. Practic, vremea depistării talentelor (pentru 1972) a trecut ; apariția candidaților de ultimă oră nu mai poate fi decît o întîmplare fericită. Se completează cele din urmă fișe ale sportivilor aleși, pentru dosarele olimpice personale (din păcate nu totdeauna ținute la zi !). Asistența medicală încearcă să recupereze, transformînd consultațiile de rutină în operații efective de cercetare. Antrenamentele dure sînt însoțite de analiza lucidă a șanselor. Fiecărui rezultat pus în balanța comparației (cu sportivii străini) i se adaugă o potiune de optimism, generată și justificată de voința și ambiția sportivilor.

Așadar, dacă Olimpiada ar începe astăzi ? În acest joc teoretic și statistic al „calculelor hîrtiei" ziariști (și nu numai ei) se aruncă de fiecare dată cu fervoare, încercînd să cumpănească — mai devreme decît se cuvine în realitate — opțiunile, șansele, posibilitățile. Jocul acesta are, totuși, meritul de a preveni, de a trasa jaloanele — oricît de relative — ale unei prognoze (tot atît de arbitrară și nesigură, în majoritatea cazurilor, ca și cea meteorologică !).

Anul 1971, acum pe sfîrșite, nu oferă un material de confruntare prea bogat. Potrivit unei tradiții explicabile, anii dintre jocuri nu se disting îndeobște prin performanțe

Victor BĂNCIULESCU

(Continuare în pag. a 4-a)

Pe micul ecran

ILIE NĂSTASE, ÎN RELUARE

La cererea numeroșilor telespectatori, filmul meciului de tenis **Năstase—Smith**, din cadrul „Turneului campionilor", de la Paris, va fi reluat duminică, la ora 14.

Partida va fi comentată de însuși maestrul emerit al sportului **Ilie Năstase !**

Ne aflăm în plin sezon al sporturilor de iarnă!

Almanahul SPORTUL '72

Reproducerea unui desen preistoric, atestînd începuturile schiului încă din epoca de piatră.

VĂ PREZINTĂ UN DOCUMENTAR AL SCHIULUI ȘI AL CAMPIONATULUI MONDIAL DE HOCHEI

IMPORTANT PENTRU CUMPĂRĂTORII ALMANAHULUI !

După cum am anunțat la timp, Almanahul SPORTUL '72 va oferi cititorilor săi două excursii gratuite (prin O.N.T. Carpați) la Jocurile Olimpice de vară de la München.

Pentru a obține aceste locuri, cumpărătorii Almanahului vor trebui să completeze CUPONUL DE PARTICIPARE, tipărit în almanah la pagina 287, apoi să-l decupeze și să-l trimită pe adresa redacției ziarului „SPORTUL" (str. Vasile Conta, București) menționînd pe plicuri: EXCURSIE J.O. MÜNCHEN. Ultima zi de expediere a cupoanelor : 25 ianuarie 1972.

După această dată se va efectua o tragere la sorți, care va fi publică, pentru a desemna cele două cupoane cîștigătoare.

RUGĂM PE CUMPĂRĂTORII ALMANAHULUI SĂ VERIFICE CUPONUL DE PARTICIPARE DE LA PAGINA 287, AL CĂRUI FACSIMIL IL REPRODUCEM. Semnul de anulare este înscris numai pe acest facsimil pentru a elimina orice fel de confuzie cu originalele.

Jurnal de vacanță

A DOUA DIN ZECE...

PÎRIUL RECE (prin telefon, de la trimisul nostru).

Pe Valea Prahovei a început a doua din cele zece zile de vacanță studențească...

Autobuzul care pleacă peste cîteva minute din Predeal s-a umplut pînă la refuz de tineri echipați cu bocanci de munte, pantaloni de schi și canadiene viu colorate.

Taxatoarea împarte biletele fără să mai întrebe nimic : știe, probabil, după veselia permanentă și glumele care se încrucișează că toată lumea merge în vizită la colegi sau cunoștințe, spre tabăra studențească de la Pîriul Rece...

Am ajuns, dar ceața groasă stopează privirile la numai zece metri în jos. Singurul reper, singu-

Radu TIMOFTE

(Continuare în pag. a 2-a)

Nu arareori, în vacanță, energiile tinerești pot fi consumate în timpul aprigelor bătălii cu bulgări de zăpadă. Iată o secvență surprinsă la Pîriul Rece de fotoreporterul nostru Vasile BAGEAC

NOI MAEȘTRI AI SPORTULUI LA PARAȘUTISM

În ședința Biroului Federației Aeronautice Române din decembrie, s-a hotărît acordarea titlului de maestru al sportului parașutiștilor **Balogh Eva, Sasu Maria** și **Dima Gheorghe.**

CRITERIUL VALORILOR UMANE

De vreo doi ani, în lumea baschetului, echipa reprezentativă a Iugoslaviei face senzație. Titluri și medalii copleșesc și răsplătesc această excelentă formație născută aparent peste noapte. Miracolul merita o explicație. Și ea a venit (în revista „Sportska Praksa" din Belgrad) sub pana antrenorului echipei, Ranko Zeravica.

Echipa campioană a lumii s-a născut la capătul unui anevoios drum de cercetări și depistări în masa citorva sute de tineri jucători bine dotați, de-a lungul a 6—7 ani. Din toți aceștia nu au rămas pînă la urmă decît 23, utilizați în întrecerile oficiale.

Cheia succesului trebuie căutată în primul rînd în criteriile de selecție ale lui Zeravica. Mulți metodiști vor fi uimiți aflînd că în fruntea listei întocmite de antrenorul iugoslav stă cerința unui înalt nivel intelectual al jucătorilor. Și totuși, cît de firesc este acest criteriu, mai ales în sporturile de echipă. Aici, simpla avintare înainte a calităților naturale nu este suficientă. Baschetbaliști — giganți, și-atîta tot? Nu mai ajunge! „Forțele naturii", excepțiile fizice ale firii, uriașii cu orice preț nu mai pot satisface pe antrenorii echipelor în care e nevoie de liantul gîndirii, de o activitate rațională, de capacitatea de a concepe mișcări tactice și, mai ales, de puterea de a înțelege rapid și în orice moment, interesele ansamblului, colectivului. Toate acestea nu se pot realiza prin oarba exercitare a virtuților fizice, oricît de excepționale ar fi ele.

Apoi, în tabelul criteriilor de selecție ale lui Zeravica, înaintea vitezei, detentei, forței, curajului sau simțului coordonării, stă un postulat nu atît surprinzător cît grav în enunțare: mare capacitate de muncă ȘI NU NUMAI ÎN SPORT. Sublinierea ne aparține, firește, dar în simplitatea exprimării se străvede intenția fundamentală a antrenorului iugoslav. El cere elevilor săi fruntași nu numai dăruire pe terenul de sport, ci și calități omenești care sînt în fond normale, dar care, vai, lipsesc de atîtea ori la unii sportivi de performanță. Așadar, înainte de a-l chema la lot, Zeravica cere tînărului aspirant să fie un om întreg, să iubească munca independent de realizările sale sportive, să demonstreze că poate produce eficient în cîmpul muncii, înainte de a se arăta eficace în arenă.

Am ținut să subliniem aceste exemple pentru că ele reprezintă un profund compliment adresat valorilor cu adevărat umane *și au o covîrșitoare forță educativă în delicata operație a selecției sportive.* **(vib)**

BASCHET

ETAPĂ CALMĂ ÎN DIVIZIA A?

Matei RÜHRING *(„U" Cluj) văzut* de Virgil TOMULEȚ

● Dacă privim meciurile etapei a IX-a a diviziei masculine A prin prisma poziției celor 12 echipe în clasamentul competiției, programul baschetbalistic al acestui sfîrșit de săptămînă nu pare prea interesant deoarece prevede întîlniri între formații aflate la polurile opuse ale ierarhiei. Dar dacă ținem seama de nenumăratele rezultate surprinzătoare înregistrate în decursul celor opt săptămîni ne putem aștepta și acum la răsturnarea previziunilor. Rămîne ca meciurile de mîine să confirme sau să infirme „tradiția" performanțelor surpriză, consemnate în acest sezon. Pînă atunci iată programul jocurilor: Rapid — Mureșul, Voința București — „U" Cluj, Steaua — I.C.H.F., Dinamo — Politehnica Galați, Universitatea Timișoara — I.E.F.S., Politehnica Cluj — Politehnica București.

● Următorii arbitri au fost delegați de F.I.B.A. să conducă meciuri în turul al doilea al C.C.E. și Cupa cupelor: **Cornel Negulescu** (la 5.I., Ignis Varese — Real Madrid în C.C.E. la băieți), **Mihai Aldea** (la 6.I, Marița Plovdiv — Egyeteres Budapesta în Cupa cupelor la fete), **Geza Dutka** (la 13 I Lokomotiv Sofia — Slavia Praga în C.C.E. la fete).

● În orașul București se află în plină desfășurare o atractivă competiție de baschet rezervată elevilor școlilor generale și ai liceelor. Este vorba de „Cupa 30 Decembrie", organizată de Comisia municipală de specialitate cu participarea a circa 100 de echipe de băieți și fete din toate sectoarele Capitalei. Întrecerile vor lua sfîrșit săptămîna viitoare.

● Comisia de baschet a municipiului București are următoarea nouă componență: **P. Popovici** — președinte, **V. Bordeianu** — vicepreședinte, conferențiar universitar **Aristeea Hrișcă** — președintele Colegiului de antrenori, **G. Chiraleu** — președintele Colegiului de arbitri, **P. Spiru** — președintele Comisiei de competiții, **M. Tănăsescu** — președintele Comisiei de disciplină, **Șt. Gheorghiu** — președintele Comisiei de tineret și juniori, **M. Cunicer** — secretar. În planul de muncă al comisiei sînt prevăzute sporirea activității competiționale, mărirea numărului practicanților baschetului, întărirea controlului antrenamentelor la formațiile fruntașe etc.

BOX

CU NUMAI 19 PUGILIȘTI NU SE POATE FACE FAȚĂ UNUI BOGAT SEZON INTERNAȚIONAL!

ESTE NECESARĂ SCHIMBAREA OPTICII DESPRE PREGĂTIREA LOTULUI

O dată cu disputarea meciului de box dintre reprezentativele României și Poloniei, pugiliștii noștri fruntași și-au încheiat activitatea competițională internațională pe anul 1971. Retrospectiva permite concluzia că în acest an boxul românesc a avut un calendar competițional destul de bogat.

La Opole, pugiliștii români au pierdut întrecerea cu cei polonezi, mulți dintre ei manifestînd o evidentă scădere a formei sportive. *„Senatoria de drept" rămîne unul dintre principalele motive care-l determină pe componentii de bază ai echipei la o pregătire superficială.* Cîteva exemple, pe care le considerăm edificatoare, sînt necesare pentru a întări această afirmație. De pildă, Antoniu Vasile a fost mulți ani în șir titular în echipa națională, la categoria ușoară. Rezultatele sale în întrecerile internaționale începuseră să scadă. Pregătirea lui Vasile se rezuma la atît cît îi era necesar ca să rămînă cel mai bun din țară la categoria sa. Trecerea lui Cuțov (pe atunci, dornic de afirmare) la o categorie superioară de greutate, l-a trimis pe Vasile pe „banca rezervelor". Mai bine de un an, activitatea lui Antoniu Vasile a fost stearsă aproape necunoscută. Poziția sa la periferia boxului de performanță, l-a determinat pe dinamovist să depună eforturi extraordinare pentru a-și redobîndi locul pierdut din echipa reprezentativă. Cine dintre iubitorii sportului cu mănuși nu-și amintește surprinzătoarea formă în care a apărut Antoniu Vasile (după ce slăbise cîteva kilograme) la finala campionatului categoriei semiușoară din primăvara acestui an? Maniera exemplară în care s-a pregătit acest pugilist l-a condus pînă în finala campionatelor europene de la Madrid și numai o decizie injustă l-a privat de titlul de campion continental. Revenit în rîndul titularilor, — așa după cum ne mărturisea antrenorul său, Constantin Nour — Vasile nu mai muncește cu aceeași rîvnă nu mai respectă cu strictețe indicațiile primite în privința pregătirii și a alimentației raționale. Cum la fel s-a întîmplat și cu Gîju. După cîțiva ani de „senatoriat de drept" n-a mai reușit să se mențină în categoria cocoș. Era și greu. Trebuiau îndepărtate cîteva kilograme din greutatea corpului și aceasta nu se putea realiza decît printr-o muncă intensă în cadrul antrenamentelor și printr-o alimentație adecvată. Ceea ce n-a mai putut să facă Gîju cu cîțiva ani în urmă, a reușit acum, înaintea meciului cu Polonia, și încă foarte bine.

Rivalitatea sportivă dintre Calistrat Cuțov și Paul Dobrescu a făcut din ei, doi dintre cei mai renumiți pugiliști din Europa. Dobrescu i-a impresionat pe toți specialiștii polonezi cu ocazia meciului de la Opole, motiv pentru care i-au acordat premiul pentru cel mai tehnic boxer al reuniunii. Gabriel Pometcu, care-i simte în imediata sa apropiere pe Pavel Nedelcea și Octavian Amăzăroaie a boxat excelent în meciul cu Tomczyk, deși și pentru Pometcu este sfîrșitul unui an cu o bogată activitate competițională. Și, exemplele ar putea continua...

Ceilalți titulari ai primei garnituri naționale, cei ce nu au în urmă adversari care să le pericliteze poziția fruntașă în boxul românesc (Ion Alexe, Victor Zilberman, Aurel Mihai, Constantin Gruiescu, Antoniu Vasile) s-au prezentat sub posibilitățile lor pe ringul din sala Sportow Owidowiskowa.

Este adevărat însă că fruntașii boxului nostru au fost mult mai solicitați în întîlnirile internaționale decît cei polonezi. De pildă, federația de specialitate din Polonia a folosit în cele 9 meciuri internaționale, susținute în cel de al doilea semestru al anului, un număr de 52 de pugiliști! În aceeași perioadă, *în 6 partide internaționale* (3 în S.U.A., R.D.G., R.F.G. și Polonia), *Federația română de box a desemnat ca titulari numai 19 boxeri*, deși, ca și în Polonia, în România există mulți practicanți ai sportului cu mănuși, capabili să îmbrace tricoul echipei naționale.

În meciurile cu reprezentativele celor patru țări (S.U.A., R.D.G, R.F.G. și Polonia), *la șase dintre cele 11 categorii au fost folosiți aceiași boxeri:* Aurel Mihai, Constantin Gruiescu, Gabriel Pometcu, Antoniu Vasile, Horst Stump și Ion Alexe. Paul Dobrescu, Victor Zilberman și Alec Năstac au fost titulari în trei întîlniri, iar Vasile Ivan și Alexandru Popa, în două. Au mai făcut parte din echipa națională Adrian Moraru, Calistrat Cuțov, Ion Györffi, și Ion Monea, Ion Petrea, Ion Hodoșan, Tudor Nicolae și Nicolae Gîju (în cîte o singură întîlnire).

Angajînd un număr mai mare de boxeri în întrecerile internaționale, federația ar fi angrenat într-o pregătire intensă mai mulți sportivi, iar „senatorii de drept" ar fi fost determinați să-și schimbe optica față de felul cum se muncește la antrenamente. Astfel, ar fi înțeles mai mulți titulari ai echipei noastre reprezentative că ei nu sînt indispensabili echipei, și anul competițional 1971, cu un bilanț altfel rodnic, nu s-ar fi încheiat într-un mod neplăcut. Sperăm că forul nostru de specialitate va desprinde învățămintele necesare, astfel ca situația să nu se mai repete.

Mihai TRANCA

GONG!

● În ultima sa ședință, biroul F. R. Box a hotărît ca Victor Zilberman să nu fie admis în lotul național decît dacă va evolua în cadrul categoriei semimijlocie.

● Sala sporturilor din Orașul Gheorghe Gheorghiu-Dej a găzduit zilele trecute întrecerile de box dotate cu „Cupa Județului Bacău", la care au participat sportivi de la Gloria Buzău, Cimentul Medgidia și A.S.A. Bacău. După trei zile de întreceri au fost desemnați cîștigători, în ordinea categoriilor, următorii: Victor Jugănaru (A.S.A.), Constantin Goldie (A.S.A.), Tudor Pandele (A.S.A.), Dumitru Ciurea (A.S.A.), Eugen Stoica (A.S.A.), Ion Ioancea (Cimentul), Ionel Vlad (A.S.A.), Eftimie Samson (A.S.A.), Vasile Deliu (Gloria), Ion Crutu (Cimentul). **(GH. GRUNZU — coresp.)**

● La Ploiești, în sala Rafinăriei, au continuat întrecerile de box din „Cupa de toamnă", etapa a II-a. Iată cîteva dintre partidele cele mai interesante: N. Botderață (Rafinorul) p.p. A. Holelev (Petrolul), M. Predună (Rafinorul) p.p. D. Huțan (Petrolul), D. Rotăreanu (Petrolul) m.n. cu I. Chelba (Rafinorul). **(A. VLĂSCEANU—coresp.)**

● La Reșița au luat sfîrșit campionatele naționale de box rezervate elevilor din școlile profesionale ale M.I.C.M. Au participat sportivi din București, Arad, Galați, Brăila, Bocșa Română, Timișoara, Brașov, Cluj, Turnu Severin, C. Lung Muscel, Ploiești și Reșița. Iată rezultatele din gala finală: **45 kg:** Gh. Croitoru (Buc.) b. p. Gh. Manea (Bocșa), **48 kg:** Gh. Cojocaru (Muscel) b. p. O. Păun (Tr. Severin), **51 kg:** Gh. Bontaș (Brăila) b.p. Fl. Jurcuță (Timișoara), **54 kg:** V. Soroceanu (Iași) b. ab. 2 I. Mocanu (Buc.), **57 kg:** V. Stengel (Sibiu) b. p. Gh. Pătrașcu (Brăila), **60 kg:** A. Virag (Reșița) b. p. I. Carabaș (Bocșa), **63,5 kg:** D. Petropavlovschi (Buc.) b. p. Gh. Munteanu (Muscel), **67 kg:** Șt. Balint (Sibiu) b. p. A. Bucur (Buc), **71 kg:** T. Rosu (Cluj) b. ab. 2 A. Papuc (Brăila), **81 kg:** C. Dafinoiu (Brăila) fără adversar, **+81 kg:** V. Mingiuc (Timișoara) fără adversar.

LA SEMNALELE ZIARULUI

● În fine, se va rezolva și problema fileurilor pentru tenis de masă. Se vor găsi — spre bucuria zecilor de mii de iubitori ai sportului cu mica minge de celuloid, — ca și pînă acum, la magazinele de materiale sportive. Așa reiese, din adresa primită la Direcția generală de aprovizionare și desfacere a Ministerului Industriei ușoare, ca răspuns la articolul apărut, nu de mult în ziarul nostru, sub titlul **„Dau un regat pentru un... fileu"**. Motivul pentru care era să nu mai găsim — în 1971 în comerț asemenea plase de pingpong s-ar datora unei încurcături produse de organele M.C.I. (care au solicitat fileurile din greșeală Întreprinderii Textila Oradea, și nu fabricii Solidaritatea Satu Mare care produce asemenea materiale). **„S-au dat indicații fabricii Solidaritatea** — se spune în adresa susmenționată **să mobilizeze la maximum capacitatea de producție pentru a livra comerțului fileurile de tenis de masă".**

● **„Schiul sucevean a obosit?"** Sub acest titlu a văzut lumina tiparului o analiză a schiului de pe meleagurile sucevene, acum în prag de sezon. După ce autorii articolului — Mihai Bîră și Ștefan Staiculescu — tehniciei notorii în acest sport au relevat unele rezultate frumoase obținute în ultimii ani de către schiorii din această parte a Moldovei, ei au sesizat și unele aspecte negative ale acestei importante activități sportive. Astfel, se arăta în articolul menționat că secția „probe alpine" de la Școala sportivă din Cîmpulung Moldovenesc este, practic, desființată prin plecarea antrenorului (prof. I. Șindrilaru) și că orele au fost distribuite altor sporturi. În articol se mai arăta că la Cîmpulung sînt și alți profesori de educație fizică cu specializarea schi, nefolosiți.

Inspectoratul școlar județean Suceava, vizat în articolul respectiv, ne-a adus la cunoștință că, într-adevăr, prin plecarea profesorului Șindrilaru secția de schi a rămas cîtva timp descoperită. Cu sprijinul C.J.E.F.S. Suceava însă, situația s-a rezolvat — orele n-au mai fost transferate — prin angajarea unui nou antrenor, prof. Miron Mihai, de la Gura Humorului.

În continuare, autorii articolului au mai arătat unele deficiențe, în special, de ordin tehnic și financiar la secția de schi de la A. S. Constructorul Cîmpulung. Totuși, organul vizat — C.J.E.F.S. Suceava — nu ne-a răspuns pînă acum!.

hochei

REPREZENTATIVA ÎNTREPRINDE UN TURNEU DE MAI MULTE JOCURI ÎN FRANȚA ȘI ELVEȚIA

Selecționata de hochei pe gheață a țării noastre va întreprinde în ultimele zile ale acestui an și în cele dintîi ale anului viitor un turneu de mai multe jocuri în Franța și Elveția. Hocheiștii români vor evolua la **27 decembrie la St. Gervaise**, apoi pe **28 decembrie la Chamonix**, stațiune alpină în care vor juca și pe ziua de 30 decembrie. După aceea, în zilele **de 1 și 2 ianuarie** sportivii români vor întîlni **la Zug și la Davos** reprezentativa Elveției. În acest scop, jucătorii noștri vor părăsi Capitala duminică 26 decembrie, urmînd să facă deplasarea, printre alții **Dumitraș, Crișan, Varga, Ioniță, frații Sginci, Tureanu, Calamar, G. Szabo, Ștefanov, Pană, Huțanu, Basa și Fodorea.**

★

Disputînd și al doilea joc, din cadrul turneului pe care l-a întreprins în țara noastră, tot la Galați, selecționata Bulgariei a fost învinsă, de această dată, de divizionara A din localitate Dunărea cu scorul de 2—1, la capătul unui meci dinamic, foarte echilibrat și cu multe și frumoase faze de hochei.

O INIȚIATIVĂ LĂUDABILĂ A CONSILIULUI NAȚIONAL AL ORGANIZAȚIEI PIONIERILOR:

2500 DE PIONIERI-COMANDANȚI DE UNITĂȚI — VOR PARTICIPA LA ACTIVITĂȚI DE TABĂRĂ

DIALOG CU LECTORUL UNIVERSITAR FLORIN MORARU, ȘEFUL COMISIEI SPORT-TURISM A C.N.O.P.

De ieri s-au deschis porțile primelor tabere sportive ale vacanței de iarnă rezervate în exclusivitate „cravatelor roșii", cu prioritate comandanților de unități pionierești. Sînt tabere centrale de odihnă dar și de instruire, care își vor desfășura activitatea sub egida Consiliului Național al Organizației Pionierilor. Despre ele a ținut să ne facă unele precizări lectorul univ. **Florin Moraru**, șeful Comisiei Sport-turism a C.N.O.P., în cadrul unui dialog solicitat pe această temă.

● **Unde va funcționa principala tabără de iarnă a pionierilor comandanți de unități?**

— Anul acesta, ea a fost fixată la **Lupeni**, în județul Hunedoara, localitate care oferă condiții optime pentru activitatea sportivă a unui număr apreciabil de participanți. Noi ne-am fixat la 400.

Tabere cu efective importante vor mai funcționa la **Piatra Neamț** (395), **Bran** — Brașov (208), **Homorod** — Harghita și **Ștefești** — Prahova (cîte 200), **Gilma** — Dîmbovița (190), **Cîmpulung Muscel** (185) și **Sinaiorz-Băi** (165).

● **În total pentru această vacanță de iarnă pionierii vor beneficia de...**

— ...15 tabere: 7 în prima serie, între 24 și 30 decembrie și 8 în seria a II-a între 3 și 9 ianuarie 1972. Cifra globală a pionierilor comandanți de unități, cuprinși în aceste tabere este de aproximativ 2 500. Acestora se adaugă cei aproape 150 de profesori de educație fizică și cadre didactice specializate în munca cu pionierii, care vor organiza și îndruma activitățile de tabără.

● **Ce va cuprinde, în esență, programul de tabără?**

— Activitatea va avea un caracter eminamente practic. Dimineața din program nu vor lipsi exerciții de înviorare. După aceea: drumeții de cîte 3—4 ore, combinate cu diferite jocuri aplicative (cu schiuri și săniuțe), excursii de o zi (în funcție de condiții, dar de preferat pe schiuri), concursuri de schi (fond și coborîre), de săniuș, organizarea unor jocuri și concursuri aplicative (orientare turistică, ștafete cu obstacole etc.), experimentarea codului pionieresc de semne și semnale, precum și alte aspecte legate de viața de organizație, întîlniri cu diferite personalități pe plan republican sau local, serbări cultural-sportive.

● **Cu alte cuvinte, un program extrem de divers, recreativ, dar și instructiv totodată...**

— Într-adevăr, un program complex alcătuit la sugestia pionierilor-comandanți de unități și în care, după cum ați remarcat, **exercițiul fizic, activitatea de mișcare, sportul ca atare — profilat pe sezonul alb — sînt nelipsite. Considerăm că experiența ce o vor acumula participanții la aceste tabere va fi extrem de folositoare unităților de pionieri în activitatea ce o vor desfășura în trimestrul II și în continuare, pînă la sfîrșitul anului școlar.**

Și încă o precizare: în tabăra de la Bran, (seria I 24—30 decembrie) va avea loc și finala pe țară a mult apreciatului concurs de șah, dotat cu „Călușul de fildeș".

Salutînd această lăudabilă inițiativă a Consiliului Național al Organizației Pionierilor, să ne exprimăm speranța în reușita ei, nu numai acolo unde există o oarecare tradiție în materie și tabere (Bran, Lupeni, Homorod, Ștefești, Cozia), dar în localități care doresc să se afirme pe planul activităților sportive pionierești: Cîmpulung Muscel, Sălișteă-Sibiu, Gîlma-Dîmbovița, Izvorul Ampoiului-Alba etc.

Tiberiu STAMA

SCHI

Mîine, la Predeal

CONCURSUL DE DESCHIDERE A SEZONULUI

● *Lotul olimpic la startul slalomului* ● *Primele curse ale fondiștilor*

Deși vremea s-a încălzit și a înmuiat zăpada care a acoperit pîrtiile, mîine — prin concursul inaugural — se dă startul în sezonul național de schi, sezon bogat și cu obiective care pentru cei mai buni stau sub semnul Jocurilor Olimpice de iarnă.

Concursul, care va cuprinde un slalom special și cursa de fond, va oferi prilejul să-i vedem printre porți pe cei trei „alpini" din lotul olimpic de abia întorși de la primele confruntări internaționale și pe cei care — rămași acasă — vor să arate că nu au stat nici ei degeaba. Pîrtia de pe Clăbucetul Taurului permite montarea unui slalom special destul de dificil pentru a putea aprecia cu suficientă precizie stadiul actual al pregătirii schiorilor noștri și în afara celor trei „olimpici" **(Dan Cristea, Virgil Brenci și Gh. Vulpe)**, sînt de urmărit **Dorin Munteanu, Ion Bobiț, C. Văideanu** etc., cărora li se adaugă campionul juniorilor de anul trecut, **Alexandru Bogdan**, cîștigătorul primelor slalomuri disputate în Bucegi. Bineînțeles, juniorii și fetele vor avea și ei întreceri în care, acum la primele confruntări, este greu să se facă pronosticuri.

La poalele Clăbucetului Taurului, pe Valea Poliștoaca, se vor întrece, tot mîine, fondiștii. Pîrtiile lor vor măsura doar 10 km (seniori) și 5 km (senioare, juniori și junioare). Suficient pentru a vedea în ce măsură antrenamentele mai intense din această toamnă au dat roade și cum se va încheia duelul dintre consacrați și tînăra generație de la care așteptăm redresarea valorică a schiului nostru de fond. Ar fi fost — desigur — interesantă și confruntarea fondiștilor cu biatloniștii, dar ultimii vor rămîne în Poiana Brașov pentru a pregăti triunghiularul internațional care începe marți. Oricum, concursul de pe Poliștoaca promite să fie deosebit de interesant. Dar iată cum arată programul de mîine al concursului inaugural al sezonului de schi de la Predeal:

ORA 8: Prezentarea concurenților, înscrierile și tragerile la sorți (cabana Clăbucet-Sosire);

ORA 9,30: Start în cursele de fond 10 km (seniori) și **5 km** (senioare, juniori și junioare);

ORA 9,30: Start în prima manșă a cursei de slalom special;

ORA 12: Festivitatea de deschidere a sezonului și distribuirea premiilor (în fața cabanei Clăbucet-Sosire).

Menționăm că au dreptul să participe la acest concurs doar schiorii invitați de F.R.S.B.

GH. VULPE

LA FUNDATA VIITORII CAMPIONI SE PREGĂTESC...

Cu toate fluctuațiile vremii, zăpada s-a păstrat în ultima lună în Bucegi, la Postăvaru, la Predeal și la Fundata. În aceste condiții, schiorii au fost mai harnici și și-au intensificat pregătirile pentru a obține rezultate superioare anului trecut. Evident concursul de deschidere va confirma rezultatele.

Îmbucurător este însă faptul că interesul pentru practicarea schiului a crescut în ultimul timp în rîndul copiilor. Potrivit acestui fapt, C.J.E.F.S. Brașov a luat lăudabila inițiativă de a se ocupa mai activ de „pepinierele" de schi din zonele cu tradiții, printre protagonistele centrelor de copii înscriindu-se, alături de Sirnea, Rîșnov, Predealul și comuna Fundata.

Pentru pregătirea centrului de schi de la Fundata, Școala sportivă Brașovia și clubul Dinamo Brașov, au asigurat în acest sezon o mai largă bază materială și antrenori calificați.

O dată cu începerea anului școlar, a început și pregătirea pe uscat a copiilor, iar din luna noiembrie se lucrează pe zăpadă, astfel că elevii prof. *Iosif Olteanu* și *Ion Dinicu* promit să păstreze locul fruntaș în schiul de fond, cucerit în ediția trecută a campionatelor naționale.

Gh. Bădescu, Moise Gîrbacea, Georgeta Pitea, Gh. Pelin, Ion Stoian, Maria Nila, Mimi Gîrbacea și *Aron Oncioiu* sînt cîțiva dintre cei care s-au remarcat în această muncă de pregătire și care vor să calce pe urmele înaintașilor lor. *Marcela Leampă, Elena Bășa, Ion Țeposu, Gh. Cercel* și *alții* care în ultimii ani au pășit de la centrul din Fundata în rîndurile performerilor.

Consider că vigoarea și seriozitatea pregătirii sportivilor va da roadele scontate. Mugurii pepinierei de la Fundata vor înflori peste ani în loturile naționale de schi ca și pînă acum. Dar, pentru a folosi din plin iarna (care la Fundata se așterne cu două luni mai devreme decît în alte localități și se prelungește cu o lună) *ar fi necesar să se construiască o cabană și să se amenajeze pîrtii diversificate, care ar crea condiții schiorilor să-și perfecționeze timpuriu măiestria sportivă, prin prelungirea activității pe zăpadă.* De asemenea, ar fi necesare construirea unor baze sportive pentru anotimpul cald și cred că s-ar putea încerca confecționarea unei pîrtii de material plastic. Acestea ar fi utile atît tinerilor cît și schiorilor consacrați pentru a atinge cotele schiului internațional.

prof. ION DUICU

CRISTIANII...

● **A 37-a ediție a celei mai vechi întreceri a schiului alpin, cursa ARLBERG — KANDAHAR,** nu s-a putut încheia anul acesta la datele stabilite. Cauza a constituit-o lipsa zăpezii pe pîrtia de coborîre de la Sestriere (Italia), pîrtie socotită periculoasă de delegatul F.I.S. care a decis anularea cursei. Decizia a stîrnit multe discuții, coborîrea de la Sestriere contînd și în Cupa mondială (printre cele 7 din care 5 pot aduce puncte concurenților). Decizia a rămas însă definitivă și pentru desemnarea adevăratului cîștigător al cursei Arlberg—Kandahar (la combinata alpină) va trebui să așteptăm cursa de coborîre de la Kitzbühel (Austria) de la 15 ianuarie, care a fost aleasă să înlocuiască coborîrea anulată de la Sestriere.

● **La primul test olimpic al fondiștilor** finlandezi disputat pe 10 km, Eero Mäntyranta, care a reluat — după o întrerupere de trei ani — pregătirile pentru J.O. s-a clasat pe locul 7. Între ei și primul clasat, Juha Mieto, a fost însă o diferență doar de 43 secunde, ceea ce dovedește pe de o parte că Mäntyranta își regăsește forma, pe de alta că diferențele de valoare între cei mai buni fondiști finlandezi este foarte mică, punînd probleme dificile selecționerilor.

● **În primele zile ale anului viitor,** lotul nostru olimpic alpin va participa la concursul de la Kranjska Gora (Iugoslavia). Întrecerea contează pentru „Cupa Europei" și cuprinde două probe: slalom și slalom uriaș.

● **După triunghiularul de săptămîna viitoare,** lotul nostru olimpic de biatlon va lua parte la 7—9 ianuarie la un concurs internațional în Polonia, concurs care va constitui o ultimă verificare înaintea plecării la J.O. de la Sapporo.

● **Echipa secundă de biatlon** a țării noastre va participa între 14 și 16 ianuarie la un concurs în R.D. Germană.

● **Calendarul internațional al F.R.S.B.** cuprinde în acest sezon trei concursuri internaționale pentru schiorii alpini care se vor disputa la noi în țară: **„Cupa Politehnica"** (Poiana Brașov, 5—6 februarie), **„Cupa Poiana"** (Poiana Brașov, 26—27 februarie) și **„Cupa Bucegi"** (Sinaia, 8—9 aprilie).

A DOUA DIN ZECE...

(Urmare din pag. 1)

ra posibilitate de a mă descurca rămîn vocile care se aud, undeva, în stînga. Risc și nimeresc bine în clădirea în care se află cantina — asaltată la această oră matinală — și comandamentul taberei. Aici aveam să aflu primele noutăți despre cele zece zile pe care le vor petrece în mijlocul munților, al brazilor și al entuziastului farmec tineresc, cei 250 de studenți veniți din aproape toate centrele universitare din țară. Primul conlocutor, șeful comisiei culturale **Bogdan Ghibu**, student în anul IV al Facultății de Electrotehnică din Craiova.

— Marea majoritate a celor care ne aflăm aici, sîntem vechi cunoștințe: în vară — eram în tabăra de la Izvorul Mureșului, cînd am luat această inițiativă — am fost componenții primei brigăzi naționale studențești de muncă patriotică, pe șantierul Institutului Politehnic din București. Însuși directorul taberei, Gh. Chirtu este fostul nostru comandant de brigadă, student în anul IV la facultatea T.C.M. a Institutului Politehnic București.

Firesc, discuția cu Dan Negreanu, șeful comisiei sport și asistent la cadra de educație fizică a Universității din Cluj a fost mai amănunțită. Am aflat că oboseala primului semestru al anului de studii nu a frînt plăcerea studenților de a face mișcare și sport; că direcțiunea Casei de cultură din Predeal a pus la dispoziția taberei mese de șah și de tenis, ori că, în sfîrșit, mulți dintre componenții taberei au venit aici cu schiuri și echipament trecînd chiar de pe acum la „amenajarea" unor pîrtii de dimensiuni reduse. Așadar, spiritul studențesc de inițiativă, operativitatea și spontaneitatea specifică tinereții nu se dezmint nici de astă dată. De fapt, aveam să primesc imediat o confirmare, căci pe ușa comandamentului au apărut două fete:

— Am dori să facem, împreună cu mai mulți colegi, excursie la cabana Diham.

Nu era de loc greu, căci în programul zilnic al taberei sînt prevăzute două excursii, la Diham și la Trei Brazi.

Excursiile pe munte — mi se spune — sînt extrem de agreate. Dar ce să mai vorbim, peste o jumătate de oră plecăm, așa că, cel mai bine ar fi să...

Invitația era prea tentantă. Trei ore prilej excelent de a cunoaște studențește, fără protocol, pe cîțiva dintre inimoșii excursioniști: Marcel Apostolache — București, Cornelia Dincă — Craiova, Mircea Mihailide — Iași, Nicoleta Mogoș — București. O excursie, plăcută și, bineînțeles, utilă, trei ore care trec atît de repede. Așa că, fără să ne dăm seama a venit vremea întoarcerii. În clădirea clubului acordurile de exercițiu ale orchestrei „Microm" din Timișoara se fac auzite. Și pentru că nimeni nu poate concepe o tabără studențească fără muzică ușoară, peste cîteva ore va începe la Piriul Rece prima seară de dans.

Și astfel se va sfîrși, petrecută, din plin, a doua din cele zece zile.

OFERIȚI CADOURI CELOR DRAGI!

ÎNAINTE DE A VĂ DECIDE CE SĂ CUMPĂRAȚI, VIZITAȚI NE-PĂRAT

MAGAZINELE COOPERAȚIEI DE CONSUM

unde puteți alege cadouri frumoase și utile pentru toate vîrstele

PE CINE AȚI DORI CA ADVERSAR PENTRU ECHIPA ROMÂNIEI ÎN SFERTURILE DE FINALĂ ALE CAMPIONATULUI EUROPEAN?

PREFERINȚELE EXPRIMATE DE CEI 16 ANTRENORI AI DIVIZIEI A

Golul victoriei, înscris de DOBRIN (în imagine, căzut lîngă poartă) în partida cu Cehoslovacia, gol ce-a deschis României drumul spre sferturile de finală ale campionatului european. DEMBROVSCHI urmărește mingea pînă în plasă. Foto: V. BAGEAC

Se cunosc echipele calificate în sferturile de finală ale campionatului european: ROMÂNIA, UNGARIA, ANGLIA, U.R.S.S., BELGIA, ITALIA, IUGOSLAVIA și R.F. A GERMANIEI. La 12 ianuarie — odată cu tragerea la sorți vom cunoaște și perechile „sferturilor". Pînă atunci, pînă în ziua „șansei și neșansei", tot mai multe discuții. Fel și fel de opinii, fel și fel de preferințe. Am investigat părerile celor 16 antrenori din divizia A cu privire la viitorul adversar al echipei noastre naționale în sferturile de finală ale campionatului european. Răspunsurile de mai jos, exprimate franc, și argumentate, nu mai au, credem, nevoie de comentarii suplimentare.

NICOLAE DUMITRESCU (U.T.A.): „Belgia! E un adversar la jocul căruia ne adaptăm mai ușor. Sau Anglia. Da, Anglia! Jocurile de pînă acum, mai bine zis rezultatele (1—1 la Londra, 0—0 la București, 0—1 la Guadalajara) îmi dau speranțe."

CONSTANTIN RĂDULESCU (S.C. BACĂU): „Belgia! Cred că este echipa cu care naționala noastră s-ar acomoda cel mai bine. Mă gîndesc că jocul tehnic, sportiv, al belgienilor ne convine".

ȘTEFAN ONISIE („U" CLUJ): „Ungaria! Pentru simplul motiv, că ne putem califica la ora actuală în două jocuri în fața Ungariei. Ambiția, mobilizarea băieților noștri împotriva tradiției defavorabile reprezintă argumentele mele. Și, în primul rînd, avem o echipă națională bună, în vreme ce formația maghiară se află în reconstrucție".

FLORIN HALAGIAN (F.C. ARGEȘ) „Pentru calificare, doresc echipa Belgiei! Jocul acestei echipe este lipsit de angajament fizic total".

NICOLAE PROCA (STEAGUL ROȘU): „R. F. a Germaniei! Am impresia că putem elimina în două jocuri această puternică formație. În primul rînd, sînt convins că elevilor lui Schön nu le convine jocul nostru cu multe pase. Și apoi, R. F. a Germaniei este o echipă cu carte de vizită impresionantă. Lucrul acesta ajută la mobilizarea adversarului. O victorie în fața unei astfel de echipe îți ridică deodată cota, pe cînd o înfrîngere în fața lui Beckenbauer, Müller et comp. nu ar știrbi cu nimic prestigiul naționalei noastre. De aceea, aș dori să cădem cu R. F. a Germaniei în sferturile de finală!"

VALENTIN STĂNESCU (STEAUA): „Belgia! Echipă tehnică, joacă, fair, jocul nostru se pretează la stilul acesteia. Ne putem califica în fața belgienilor!"

DUMITRU NICOLAE—NICUȘOR (DINAMO): „R. F. a Germaniei! Nu se acomodează cu jocul nostru, joc de pase, în care noi ne ferim de angajamentul fizic total, care le convine vest-germanilor. Și cred că ultimele rezultate ale noastre îi pun pe gînduri, iar atunci cînd ai o teamă cît de mică, jocul nu-ți prea iese".

BAZIL MARIAN (RAPID): „R. F. a Germaniei, Iugoslavia sau Belgia. Pentru că: 1) ne-am obișnuit cu jocul echipelor vest-germane; 2) cunoaștem stilul fotbaliștilor iugoslavi, 3) Belgia reprezintă o forță mai mică în fotbalul european".

TIBERIU BONE (A.S.A. TG. MUREȘ): „Echipa R. F. a Germaniei știe să se impună în competițiile oficiale... Anglia e totuși fosta campioană mondială și joacă foarte tare... Așa că aș vrea să nimerim cu Belgia. Din cîte îmi amintesc, întotdeauna am reușit lucruri bune în fața echipelor belgiene. Ele joacă mai tehnic, fără angajamentul fizic care nu ne convine".

EUGEN IORDACHE (JIUL): „Anglia! Dacă am avea un adversar cu o valoare mai mică, jocul ar putea fi privit mai ușor, existînd pericolul să ne comportăm sub nivelul capacității noastre. Anglia, însă, e un adversar cu faimă, pe care îl cunoaștem și care ne va mobiliza".

CONSTANTIN CERNĂIANU (UNIVERSITATEA CRAIOVA): „R. F. a Germaniei! Are o carte de vizită foarte bună și acest lucru ne mobilizează. Consider că actuala echipă a R. F. a Germaniei poate fi eliminată în două manșe. Pentru că, din cîte cunosc eu, nu îi convine jocul nostru".

VINTILĂ MĂRDĂRESCU (POLITEHNICA IAȘI): „Anglia sau R.F. a Germaniei. Sînt echipe pe care le cunoaștem, suficient de bine, echipe care nu se prezintă la ora actuală la plafonul maxim al personalităților lor. Oricare din aceste echipe ar reprezenta pentru noi un imbold în pregătire".

ROBERT COSMOC (FARUL): „În fața echipei U.R.S.S. cred că ne-am putea califica. Pentru că ne avantajează mai mult jocul echipei sovietice decît al celorlalte formații calificate în sferturile de finală".

ILIE OANĂ (PETROLUL): „Iugoslavia! Există o tradiție favorabilă nouă și jucătorii noștri se mobilizează mai bine în partidele cu naționala iugoslavă. Jocul iugoslavilor ne convine. Rezultatele din ultimul timp cred că reprezintă argumentul cel mai bun".

ȘTEFAN COIDUM (CRIȘUL): „U.R.S.S.! Ne putem descurca în fața jocului echipei sovietice mai bine decît în fața altor echipe".

DR. CONSTANTIN RĂDULESCU (C.F.R. CLUJ): „Iugoslavia! Pentru că: 1) avem un avantaj psihologic, tradiția ultimelor jocuri, 2) Echipei iugoslave nu îi convine jocul nostru".

...Acestea sînt preferințele antrenorilor. Să vedem, ce ne vor oferi sorții, la 12 ianuarie!

Anchetă realizată de: **Mircea M. IONESCU**

Octavian Popescu — antrenor la Dunărea Giurgiu

Joi după-amiază, fostul jucător Octavian Popescu a semnat contractul de antrenor cu echipa Dunărea Giurgiu. Noul conducător tehnic, împreună cu N. Nemțescu, va începe pregătirile la formația giurgiuveană de la 1 ianuarie 1972.

TR. BARBĂLATĂ, coresp.

fotbal

NIMENI N-A UITAT DE BALONUL ROTUND...

De miercuri, toată lumea fotbalului autohton poate spune că se află în vacanță. Știm, perioada de relache a început pentru marea majoritate în seara de 12 decembrie. Dar au fost și restanțele, așa încît abia de miercuri putem spune că...

...Actorii dreptunghiului verde s-au răspîndit peste tot. La munte și la mare (da, și la mare, pentru că Farul a rămas acasă, în nostalgia litoralului însingurat), la tratament sau la odihnă, cu sau fără familii, cu sau fără program de distracție. Peste tot, cuvîntul de ordine este relaxarea, după toamna aceasta fierbinte. ...Dar, inevitabil, fotbalul a rămas peste tot subiect central de discuție. Ce a fost și ce va fi să fie?... Inevitabilă, deci, și această scurtă cronică de vacanță.

U.T.A. — FĂRĂ DOMIDE ȘI VIDAC! Echipa se află pentru refacere și odihnă la Băile Felix. Zece zile va sta aici. N-au făcut deplasarea Domide și Vidac. Ambii au fost lăsați la Arad. Primul, pentru operație de polipi. Al doilea, pentru un riguros control medical. După reîntoarcerea de la Băile Felix, textiliștii își vor petrece vacanța în mijlocul familiilor, pînă la 9 ianuarie. O vacanță plină, cu zîmbetul pe buze, cum îi stă bine unui lider.

PÎRCĂLAB, VOINEA, POPA, DATCU ȘI IVAN JOACĂ MÎINE DIMINEAȚĂ ÎN... SALA DINAMO! Cei cinci jucători binecunoscuți care în prezent activează la echipe de peste hotare, au venit acasă pe timpul vacanței de iarnă. Fotbalul, însă, nu poate fi uitat nici măcar în vacanță, așa că mîine, de la ora 12, va fi un meci **„de mare atracție și ambiție"**, cum ne spunea joi Cornel Popa. În două reprize a 30 de minute, Dinamo va întîlni o selecționată a foștilor săi jucători care activează peste hotare, selecționată întărită cu **Voinea, Frățilă, Ene II** și cei trei **frați Nunweiller (Ion, Lică și Radu)**. Mîine, deci, Dumitrache va fi adversarul lui Nunweiller III, iar irezistibila extremă a lui Nîmes („Garrincha al Carpaților"), Pîrcălab, se va „duela" cu Deleanu. Voinea și Frățilă vor încerca să devină golgeterii zilei... Cine spunea că fotbalul și-a încheiat stagiunea?! Mîine, la Dinamo, va fi, credem, un veritabil spectacol!

VACANȚA A ÎNCEPUT, VACANȚA S-A SFÎRȘIT! Pentru Steaua, sezonul viitor a început... ieri. Ieri dimineață, cînd Valentin Stănescu și-a adunat băieții pe „Ghencea". Steaua are de susținut în martie importantul examen al sferturilor de finală din „Cupa cupelor", Steaua va pleca în primele zile ale lunii ianuarie în turneul marocano-brazilian, așa încît e foarte normal ca echipa care a intrat în vacanță la 13 decembrie să fie prima formație care și-a început pregătirile. Și, spunea Valentin Stănescu ieri, vor fi pregătiri foarte serioase...

ÎN ULTIMA ZI DE VACANȚĂ, joi, Viorel Năstase, atacantul echipei Steaua, s-a căsătorit cu Lucia Păun, cumnata lui Neagu, atacantul echipei Rapid. Jucători ai echipelor Steaua și Rapid, prezenți la Consiliul popular al sectorului 6, unde a avut loc momentul solemn, au urat tinerei familii Năstase fericire, ani mulți și succese în viață, urări la care ne asociem și noi, acum. Și, de ce nu, un cuplu Neagu-Năstase în echipa națională?...

★

Scurta cronică de vacanță a surprins numai cîteva din subiectele ultimelor zile. Dar mai sînt atîtea. Rapid și Steagul roșu abia au început zilele fără fotbal...

Mircea BĂTRÎNU

Marele strateg al U.T.A.-ei, FLAVIUS DOMIDE, cunoaște bucuriile vacanței. Iată-l jucînd flipere...

„PASE ÎN DOI" CU LAURENȚIU MUNTEANU

„ÎNCĂ NU AM DEPUS ARMELE"

ȚINE SĂ NE CONVINGĂ ANTRENORUL CEFERIȘTILOR CLUJENI

Întîlnire pe cît de scontată pe atît de plăcută într-una din pauzele consfătuirii antrenorilor cu Laurențiu Munteanu, conducătorul tehnic al ceferiștilor clujeni, veche cunoștință și în același timp una dintre cele mai recente apariții la cîrma unei formații divizionare A.

— Necăjit, desigur, de situația precară a echipei, la sfîrșitul primei părți a campionatului?

— *Fără îndoială. Dar asta nu constituie o decepție, sau în cel mai rău caz, nu constituie ultima și cea mai mare decepție din activitatea mea de antrenor.*

— Dacă nu sînt prea indiscret, ai putea-o numi pe cea din urmă?

— *Da. Ea se numește, astăzi, Tamaș, jucătorul care cu puțin timp în urmă, pe vremea cînd eram încă antrenor la Metalurgistul Cugir, a însemnat una dintre marile mele satisfacții. Un înaintaș sută la sută, pe care-l și vedeam, la un moment dat, fără a-i supraestima valoarea, în rîndurile candidaților la un tricou în „națională". Și care, de curînd, greșit sfătuit, s-a pripit, după părerea mea, în opțiunea pentru un transfer care, departe de a-i fi stimulat ascensiunea, l-a făcut să piardă treptat calitatea sa cea mai de preț, eficacitatea. Asta nu înseamnă, totuși, dispariția acestui jucător talentat. Dimpotrivă. „Cazul Tamaș" va mai reveni, vă asigur, pe rolul actualității din primul eșalon divizionar..*

— Spune-mi, Laurențiu, ai vreun tip de antrenor preferat?

— *Da. Un... Laurențiu Munteanu cu mai multă îndrăzneală, cu mai multă încredere în forțele proprii. Un Laurențiu Munteanu fără compromisuri și fără sentimentalisme.*

— Revenind la preocupări mai aproape de activitatea noastră competițională, ce speri să-ți aducă noul sezon fotbalistic?

— *Mai întîi revirimentul C.F.R.-ului care, sînt convins, se va produce în retur. Apoi, confirmarea valorii unuia dintre tinerii mei jucători, Vișan, în care mi-am pus mari speranțe și căruia îi întrevăd un viitor strălucit, cu condiția ca el însuși să fie acela care să se supună, fără rezerve, legilor aspre de făurire a înaltei performanțe.*

Ne așteaptă, știu bine acest lucru, o vacanță plină de griji și o perioadă de lucru în care va trebui să muncim fără odihnă, ca să putem realiza mîine ceea ce mai sperăm încă astăzi. Pentru că trebuie să știi un lucru: încă nu am depus armele și nici nu le vom depune pînă după ultima etapă a acestui neabișnuit de greu campionat.

Mihai IONESCU

La Constanța, în februarie

TURNEU DE FOTBAL ÎN SALA SPORTURILOR

Clubul Farul va organiza, între 3 și 9 februarie 1972, un turneu de fotbal în Sala Sporturilor din Constanța. La această competiție au fost invitate echipele F. C. Argeș, Petrolul Ploiești și Portul Constanța. Fiecare participantă (bineînțeles și Farul) va înscrie cîte 3 echipe a 5 jucători, care vor fi repartizați în două serii. Un meci va avea două reprize a cîte 20 de minute.

În aceeași perioadă, organizatorii intenționează să programeze și partide în aer liber, între divizionarele A prezente la turneul în sală și formații din Constanța și Tulcea, care activează în divizia C.

MINI-FOTBAL LA GALAȚI

Miercuri a început la Galați, în sala I.C.O.R., un turneu de minifotbal rezervat echipelor de copii. La întrecere participă opt formații: Politehnica Iași (cu două echipe), Sport Club Bacău, Rulmentul Bîrlad, Ajax Galați, Săgeata Galați, Pescărușul Constanța și reprezentativa orașului Piatra Neamț.

În prima zi a întrecerilor s-au înregistrat următoarele rezultate: Politehnica Iași II—Săgeata Galați 5—0, S.C. Bacău—Pescărușul Constanța 2—0, Politehnica Iași I—Rulmentul Bîrlad 3—1, Ajax Galați—Reprezentativa orașului Piatra Neamț 5—1.

N. SBURLAN—coresp.

RUGBY

DE LA BORDEAUX LA BÉZIERS...

Niciodată pînă acum, de la acel 39—0 din 1957 și pînă la ultimul nostru meci cu Franța, — și nici într-o asemenea măsură — înfrîngerea echipei noastre reprezentative n-a exprimat atît de direct și total lipsurile generale ale rugbyului din țară, dar și cele particulare ale echipei „fanion".

Selecționată eronat, și dintr-o masă din ce în ce mai restrînsă și mai săracă în adevărate valori, slab pregătită, chiar pe plan fizic, și neorientată tactic pe principiile majore ale rugbyului adevărat, echipa noastră reprezentativă a capotat. Ea a scos astfel la iveală, prin propriile ei lipsuri, înseși deficiențele, aceleași ale întregului nostru rugby.

Într-adevăr, selecția s-a făcut în ultimii 3—4 ani, dintr-un număr restrîns de valori rugbystice. Echipele din prima divizie foloseau loturi din ce în ce mai uzate, iar divizia B, care ar fi putut deveni, cu mijloacele existente, o pepinieră de tineret, a rămas o nefolositoare „sită fără găuri" prin care nu s-a cernut nimic, ci în care s-a vînturat fără rost, în mîini și sub priviri neexigente, o categorie de duzină. La rîndul lor juniorii, chiar valoroși, acolo unde existau sau unde erau bine și serios îndrumați, găseau — cu unele excepții — calea aceasta spre perfecționare blocată, atît în divizia A cît și în B. Ca să nu mai vorbim de faptul că în afară de bucureșteni, aproape nici un jucător din țară n-a cunoscut folositoarea și extrem de necesara perioadă a junioratului. Desfășurat formal și lipsit aproape total de instruire și de jocuri, campionatul de juniori s-a disputat întotdeauna numai la București și în finala de la București. Și același proces s-a petrecut, firește, și la loturile reprezentative de juniori.

O altă categorie de lipsuri se referă la slaba pregătire din ultima vreme a rugbyștilor în lotul național și la cluburi. Echipe ca Steaua, Dinamo, Grivița Roșie, Universitatea Timișoara, Politehnica Iași, din prima divizie (nici nu mai vorbim de grosul echipelor din divizia B), au prezentat în jocurile lor structuri tactice dintre cele mai schematice, rutinarde, rudimentare și sărăcăcioase în elemente complexe și valoroase, adeseori chiar lipsite de fondul elementar de pregătire fizică. Marile adevăruri rugbystice au fost părăsite căci puneau în realizarea lor probleme complicate și dificile de instruire ce ar fi impus un număr mare de antrenamente, intensități ridicate de efort fizic și intelectual din partea jucătorilor, dar mai ales din cea a antrenorilor, gîndire superioară și cunoștințe deosebite. S-a alunecat treptat pe calea antijocului obstrucționist și primitiv, ceea ce a dus iarăși la sărăcirea gîndirii și execuției. Jucători valoroși inițial, ca Rășcanu, Suciu, Atanasiu, Durbac, Florescu, Dărăban, Iftimie, Șerban etc. n-au progresat aproape de loc, nefiind solicitați către un joc cu probleme superioare de orientare și mișcare individuală și colectivă. Antrenorii n-au fost nici ei împinși sau atrași către aceasta, n-au fost organizați într-un **sistem de instruire** bazat pe principiile jocului modern, eficace și spectaculos. Răsturnările recente din clasamentul diviziei A sînt concludente în acest sens, ele realizîndu-se mai mult pe scădere decît pe creștere de valoare, așa cum s-a văzut și din ultimul meci cu Franța. Căci spre surpriza multora, vom afirma că echipa Franței n-a prestat de data aceasta un joc „strălucitor", ci destul de schematic, dar care din păcate a găsit vizavi o slabă și dezorganizată rezistență și aproape nici o inițiativă.

În sfîrșit, o a treia categorie de greșeli ce a operat de asemenea — deopotrivă și hotărîtor — atît asupra evoluției echipei reprezentative cît și a masei rugbystice românești este cea aparținînd activului salariat și voluntar al federației. S-a evitat stilul de muncă consultativ și ca urmare s-a ajuns firesc la o poziție izolaționistă, de cerc închis, la un spirit de grup, nefolositor și neeficient, rupt de viața rugbystică adevărată și de nevoile ei. Legătura cu terenul fertil al provinciei a scăzut, colegiul de antrenori și-a limitat mereu cadrele și sfera de activitate la echipa națională, în timp ce membrii biroului federal s-au rezumat la ședințe ocazionale. Și așa, avînd „grijă" numai de echipa națională, s-a ajuns la ceea ce afirmam la început: **o mediocrizare a întregului fond rugbystic și ca atare al reprezentativei însăși.**

Nici o înfrîngere, oricît de mare, nu poate distruge un sport care are, care stăpînește, resursele reale ale propriei sale renașteri. Ci dimpotrivă, chiar, aceasta mai ales în condițiile generale ale mișcării noastre sportive și ale celei rugbystice în special. Iar rugbyul nostru — a dovedit-o în atîtea rînduri, și o dovedește și acum — posedă adînci rădăcini în terenul fertil al entuziasmului, devotamentului și priceperii, capabile să-l readucă din nou pe pozițiile lui respectabile. Așa a fost și după marea înfrîngere de la Bordeaux. Așa va fi și acum!

D. MANOILEANU

UNDE MERGEM?

SÎMBĂTĂ

NATAȚIE: Bazinul „23 August", de la ora 17,30: București — Sofia (juniori).

SCRIMĂ: Sala Floreasca II, de la ora 8,30: campionatele republicane rezervate juniorilor mari.

DUMINICĂ

BASCHET: Sala Floreasca, ora 11: România — R. P. Chineză (feminin); **sala Giulești**, de la ora 10: Steaua — I.C.H.F. (m. A), Rapid — Mureșul Tg. Mureș (m. A); **sala Dinamo**, de la ora 9: Voința — Universitatea Cluj (m. A), Dinamo — Politehnica Galați (m. A).

FOTBAL: Sala Dinamo, ora 12: meci amical de minifotbal între Dinamo și o selecționată alcătuită din jucători români care activează peste hotare.

NATAȚIE: Bazinul „23 August", de la ora 11,30: București — Sofia (juniori).

SCRIMĂ: Sala Floreasca II, de la ora 8,30: campionatele republicane rezervate juniorilor mari.

VOLEI: Sala Floreasca II, ora 9,30: meciul internațional masculin dintre Steaua București și reprezentativa R. P. Chineze

BANI, AUTOTURISME ȘI EXCURSII LA TRADIȚIONALA TRAGERE SPECIALĂ LOTO A REVELIONULUI DIN 1 IANUARIE 1972

La tradiționala tragere specială Loto a Revelionului de sîmbătă 1 ianuarie 1972, puteți cîștiga în număr NELIMITAT: numeroase cîștiguri în bani de valoare variabilă și fixă, autoturisme DACIA 1 300, DACIA 1 100, SKODA S 100, excursii la Jocurile Olimpice de vară MÜNCHEN 1972, excursii în ITALIA și TURCIA. Excursiile în ITALIA se vor efectua cu avionul, iar durata va fi de cca. 8 zile, excursiile în TURCIA cu autocarul — durata cca. 7 zile.

Pentru stabilirea numerelor cîștigătoare se vor efectua 5 extrageri însumînd 36 de numere. Se vor atribui 25 categorii de cîștiguri.

Participarea se va face cu următoarele taxe: 2 lei, 5 lei și 15 lei varianta, variantele de 15 lei dîndu-vă dreptul să participați la toate extragerile cu șanse mari de cîștig.

Procurați-vă din vreme biletele.

NUMERELE EXTRASE LA TRAGEREA LOTO DIN 24 DECEMBRIE 1971

Fond general de cîștiguri: 1 045 999 lei.

Extragerea I: 75 30 74 25 19 37 38 22 60

Fond de cîștiguri: 499 755 lei.

Extragerea a II-a: 29 82 24 39 3 52 26

Fond de cîștiguri: 546 244 lei.

Plata cîștigurilor pentru această tragere se va face astfel: în Capitală de la 3 ianuarie 1972 pînă la 7 februarie 1972; în țară de la 4 ianuarie 1972 pînă la 7 februarie 1972.

Rubrică redactată de LOTO-PRONOSPORT

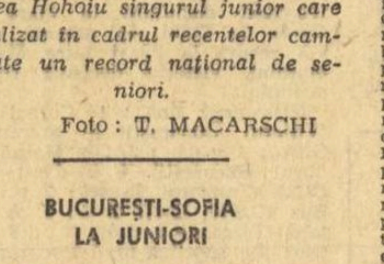

Mircea Hohoiu singurul junior care a realizat în cadrul recentelor campionate un record național de seniori.

Foto: T. MACARSCHI

BUCUREȘTI-SOFIA LA JUNIORI

Astăzi și mîine va avea loc în bazinul „23 August" din Capitală întîlnirea amicală dintre selecționatele de juniori ale orașelor București și Sofia la înot. În program figurează toate probele olimpice, exceptînd cursele de 800 m liber (f) și 1500 m liber (b). Primele probe se vor desfășura astăzi, de la ora 17.30.

DE LUNI, „CUPA SPERANȚELOR" LA CLUJ

Începînd de luni 27 decembrie, timp de trei zile, piscina de 50 m din Cluj va găzdui întrecerile tradiționalei competiții republicane rezervată copiilor (toate cele 4 categorii de vîrstă), dotată cu „Cupa speranțelor". Printre favoritele întrecerilor se află Școala sportivă Reșița, Școala sportivă nr. 2 din București și Petrolul Ploiești, care deplasează cele mai puternice selecționate.

NATAȚIE

RÎNDURILE ÎNOTĂTORILOR AU ÎNCEPUT SĂ SE RĂREASCĂ

La naționalele juniorilor au fost probe cu un singur concurent!

Cu patru ani în urmă, cam în aceeași perioadă de timp, se încheiau întrecerile din cadrul „Cupei speranțelor" (tradițională competiție republicană a celor mai buni copii) în bazinul Floreasca. La capătul unei pasionante dispute între tinerii sportivi reșițeni și cei dinamoviști, primii obțineau un frumos succes, datorită, în special, evoluției celor doi șefi de promoție, **Eugen Almer** și **Mircea Hohoiu**. Și astăzi, după un interval de patru sezoane pline, situația a rămas neschimbată. Mai în glumă, mai în serios, unul dintre antrenorii noștri cu părul cărunt ne mărturisea, privind întrecerile naționale ale juniorilor mari, cei care peste cîteva zile vor atinge vîrsta senioratului, că dacă Almer și Hohoiu ar fi avut pe lîngă ei și un brasist de valoare, ar fi dus la ei acasă absolut toate titlurile individuale!

Valoarea și ambiția înotătorilor reșițeni am subliniat-o în nenumărate rînduri, și nu ne rămîne decît să adresăm sincere felicitări prof. Ioan Schuster pentru seriozitatea și conștiinciozitatea cu care de mai bine de 10 ani muncește pentru a crește continuu pe cei cîțiva talentați înotători ai Reșiței.

Un caz asemănător — referindu-ne de această dată la probele feminine — ni l-a oferit Anca Groza, care de la primul său an de juniorat nu mai are o adversară pe măsura ei (ca și cei doi campioni reșițeni) în întreaga țară. În cele 4 zile de concurs, dinamovista a înotat 2 400 de metri, cîștigînd toate cele 8 probe în care a luat startul, cu o uimitoare ușurință.

Și iată-ne revenind la o mai veche constatare: invariabil, aproape toate concursurile noastre cu caracter republican au aceiași protagoniști, singurele momente interesante rămînînd lupta acestora cu acele cronometrelor pentru fiecare corectură în tabelele de recorduri. Firește, în asemenea condiții, luînd startul permanent fără a avea adversari de valoare, și posibilitățile de creștere ale campionilor noștri, de atingere a performanțelor de nivel mondial sînt mai reduse. Dar nu acesta este singurul aspect negativ al ultimei competiții găzduită de bazinul „23 August".

Penuria din înotul românesc nu privește numai latura calitativă, ci și pe aceea de ordin cantitativ. Pentru prima oară într-o asemenea competiție am asistat la cîteva probe (în special cele feminine) în care pe lista participanților nu am întîlnit decît UNUL sau DOI concurenți. Situațiile au fost uneori de-a dreptul penibile, și dacă organizatorii ar fi hotărît să nu atribuie nici un titlu de campion în aceste probe nu am fi fost cîtuși de puțin surprinși. Dar așa ceva nu s-a întîmplat...

Cercetînd cu atenție fișele de concurs, punîndu-le alături de cele ale întrecerilor din timpul verii am constatat lipsa mai multor nume (cele mai multe consacrate) ale unor tineri talentați cu evidente posibilități de progres. Și cu toate acestea, la apelul din ședința tehnică dinaintea competiției nu a fost anunțată NICI O ABSENȚĂ NEMOTIVATĂ sau MOTIVATĂ...

Explicația furnizată într-o serie de discuții cu antrenorii prezenți în Capitală se referă la faptul că mai mulți înotători tineri (exact la vîrstele — 14—15 ani) în care ei ar fi putut realiza un salt calitativ, au renunțat la activitate. Cauzele acestor abandonuri sînt multiple și ele vor face obiectul unui comentariu viitor. Cert este că rîndurile înotătorilor noștri au scăzut văzînd cu ochii în ultimele luni și situația pe care am înregistrat-o la naționalele juniorilor ar trebui să constituie un serios semnal de alarmă pentru federația de specialitate.

Adrian VASILIU

BUCUREȘTENII ÎNVINGĂTORI ÎN „CUPA JUDEȚELOR" LA SĂRITURI

Tradiționalul concurs de sărituri de la trambulină în apă „Cupa județelor" s-a desfășurat la Oradea și s-a bucurat de un frumos succes. Reprezentanții orașelor București, Sibiu, Oradea și Cluj au oferit spectacole atractive, deși favoriții și-au impus cu autoritate superioritatea. Remarcabil faptul că întrecerile au prilejuit săritorilor fruntași etalarea exercițiilor noi, cu coeficienți ridicați, pe care le-au executat cu destul de multă siguranță, mai cu seamă dacă ținem seama de timpul scurt care s-a scurs de la însușirea lor.

Clasamente. **MASCULIN, seniori**: 1. I. Ganea (Sibiu) 471.30 p. 2. I. Ilieș (București) 418,25 p, 3. Fr. Laszlo (Cluj) 381,90 p; **juniori**: 1. G. Fabich (Sibiu) 397,75 p, 2. Doru Nedelcu (București) 388,75 p, 3. T. Laszlo (Cluj) 387,90 p; **copii**: 1. V. Nedelcu (București) 355,85 p, 2. Fr. Kiss (Bihor) 305,80 p, 3. I. Lomneșan (Sibiu) 238,10 p; **FEMININ, senioare**: 1. Sorana Prelipceanu (Bihor) 367,90 p, 2. Ana Szasz (Sibiu) 276,65 p, 3. Mihaela Atanasiu (Sibiu) 273,40 p; **junioare**: 1. Ecaterina Dumitriu (București) 341,70 p, 2. Beatrice Roix (Bihor) 289,20 p, 3. Dorina Popescu (Sibiu) 282,20 p; **fetițe**: 1. Angela Popescu (Sibiu) 297,65 p, 2. Alexandra Hociuța (Sibiu) 252 p, 3. Mihaela Andrei (București) 226,20 p.

Clasament final pe echipe: 1. **BUCUREȘTI** 2004,85 p, 2. Sibiu 1963,65 p, 3. Bihor 1877,05 p, 4. Cluj 976,95 p.

PAUL LÖRINCZ-coresp.

Cînd nu se cunoaște regulamentul

Un epilog neașteptat a avut finala ștafetei de 4x100 m liber a juniorilor mici, desfășurată miercuri seara, la bazinul „23 August". În cadrul campionatelor naționale. La capătul unei frumoase dispute cu înotătorii de la Șc. Sp. 2, sprinterii reprezentînd C.S.M. Cluj au ajuns primii la sosire. Necunoscînd însă regulamentul, unul din componenții cvartetului cîștigător a sărit pur și simplu în apă îmbrățișîndu-și coechipierul, care adusese victoria echipei sale. Dar cum regulamentul întrecerilor — pentru a nu deranja sosirea celorlalți înotători din culoarele învecinate — interzice categoric un asemenea gest, ștafeta clujeană a fost descalificată, titlul fiind atribuit următoarei clasate.

PRINTRE CULOARE...

● Federația iugoslavă de polo a invitat pe arbitrul C. Mărculescu pentru a conduce partidele unui turneu internațional ce se va desfășura între 27 și 29 decembrie la Belgrad.

● Trei înotătoare olandeze au reușit recent, la Utrecht, să parcurgă 100 m liber în mai puțin de 60 de secunde: Enith Brigitha 59,7, Ancke Rijnders și Hansje Bunschoten 59,9.

● O plăcută surpriză la naționalele juniorilor: evoluția tînărului Kalman Szerző (15 ani), jucător de polo în echipa de juniori a clubului Dinamo, care la primul său concurs oficial a parcurs distanța de 100 m liber în 60,1.

● Federația de specialitate din Bulgaria a selecționat un număr de 7 sportivi pentru întrecerile J.O. de la München. Printre aceștia se află Hrisca Peiceva, Janet Slavceva, Anghel Ceakarov și Vasil Dobrev.

PLANUL DE DEZVOLTARE A MIȘCĂRII SPORTIVE

(Urmare din pag. 1)

nătățească munca și în domeniul educației fizice a maselor, obiectiv principal al organizației noastre.

În acest scop, este necesară intensificarea acțiunii de popularizare a sportului în rîndurile cetățenilor, formarea unei opinii de masă în favoarea practicării exercițiului fizic cotidian, ca un regim de viață și nu numai în cadrul organizat al competiției.

În scopul dezvoltării și consolidării performanței sportive, Planul cuprinde o serie de prevederi importante. Ele se orientează, în general, pe două căi principale:

• întărirea actualelor unități existente sub raport tehnico-material și de cadre specializate;

• înființarea unor unități noi, acolo unde există condiții pentru desfășurarea unei activități sportive de performanță.

Se va acorda atenție creșterii numărului de școli sportive (de la 41 la 52), al liceelor cu program de educație fizică (de la 25 la 47), al secțiilor afiliate (de la 9 250 la 11 076). Ne propunem ca la finele anului 1975 să dispunem de circa 300 000 de sportivi legitimați, cu 60 la sută mai mulți decît în 1970. Pentru a fi satisfăcute necesitățile lor de instruire, se prevede o creștere corespunzătoare a cadrelor de specialiști: antrenori salariați — cu 34 la sută, a instructorilor sportivi — cu 58 la sută, a arbitrilor — cu 41 la sută, a medicilor sportivi — cu 40 la sută.

În sfîrșit, Planul de dezvoltare abordează plenar, de pe poziții militante, activitatea de educație și propagandă, socotind-o ca o SARCINĂ PERMANENTĂ de cea mai mare însemnătate. Mișcarea sportivă se socotește angajată direct în ampla operă de reconstrucție spirituală, preconizată de partid, de secretarul său general, tovarășul NICOLAE CEAUȘESCU, deține mari resurse neutilizate pentru îmbunătățirea muncii politico-ideologice, de făurire a unei înalte conștiințe socialiste în rîndul maselor.

În continuare, tovarășul **Miron Olteanu**, secretar al C.N.E.F.S., a prezentat raportul cu privire la execuția bugetară pe anul 1971 și proiectul de buget pe anul 1972, iar tovarășul **Ion Păun**, șeful secției relații internaționale a C.N.E.F.S., o informare asupra realizării calendarului sportiv internațional pe anul 1971 și proiectul de calendar sportiv internațional pe anul 1972.

Pe marginea documentelor prezentate au luat cuvîntul tovarășii: **Teodor Oprică**, președintele C.J.E.F.S. Galați, **Ladislau Szőcs**, secretar general al Federației române de popice, **Constantin Chiriță**, scriitor, membru al C.N.E.F.S., dr. **Ion Drăgan**, directorul Centrului de medicină sportivă, **Octavian Tuhai**, șeful Oficiului sport al UCECOM, **Dumitru Cîmpeanu**, președintele C.J.E.F.S. Bihor, **Marin Birjega**, vicepreședinte al C.N.E.F.S., **Eugen Căbulcă**, președintele C.J.E.F.S. Suceava, **Ion Nae**, vicepreședinte al C.N.E.F.S. București, **Alexe Nicu**, directorul Centrului de Cercetări științifice în domeniul educației fizice și sportului, **Daniel Chirilă**, președintele C.J.E.F.S. Alba, **Ion Păun**, șeful secției relații internaționale a C.N.E.F.S., **Maximilian Pandele**, președintele clubului sportiv Steaua, **Gheorghe Andreescu**, președintele asociației sportive din comuna Vadul Moldovei, județul Suceava, **Teodor Conțiu**, președintele asociației sportive a Combinatului de confecții și tricotaje București, **Nicolae Mureșan**, președintele C.J.E.F.S. Cluj, **Teodor Constantinescu**, președintele C.J.E.F.S. Prahova.

Vorbitorii s-au referit pe larg la materialele expuse, au făcut propuneri interesante pentru îmbunătățirea lor, au arătat proiectele pe care și le propun pentru viitor, exprimîndu-și hotărîrea de a munci cu toată pasiunea pentru progresul necontenit al sportului românesc.

★

Plenara a adoptat în unanimitate Planul de dezvoltare a activității de educație fizică și sport pe perioada 1971—1975, a aprobat execuția bugetară pe anul 1971 și bugetul pe anul 1972, calendarul sportiv internațional pe anul 1972.

DACĂ OLIMPIADA DE VARĂ AR ÎNCEPE AZI...

(Urmare din pag. 1)

de calibru olimpic nici prin prea multe competiții de mare amploare. Perioada de tatonări și consolidări, în căutarea potențialului uman optim și a celor mai bune formule tehnice și tactice, anii de concentrare asupra obiectivului final al întîlnirilor din arena olimpică nu favorizează totdeauna rezultatele înalte. Obținerea acestora este de obicei amînată pînă la reuniunea cvadrienală olimpică. Cu toate acestea, firește, nimeni nu poate face abstracție de faptul că în 1971 s-au desfășurat unele campionate mondiale sau europene și au avut loc alte importante competiții internaționale.

Cu scuza inevitabilei relativități, menționată mai sus, ce arată bilanțul anului ce se încheie în privința sportivilor români candidați olimpici? Trecînd în revistă performanțele lor și confruntîndu-le cu cele ale sportivilor din lumea întreagă, reiese că există certe posibilități ca sportul românesc să-și mențină locurile de prestigiu în arena olimpică. Vom fi însă imediat obligați a adăuga că aceste posibilități sînt în directă și indisolubilă dependență de rîvna în pregătire a sportivilor înșiși și de sîrguința profesională (adesea excelentă) a antrenorilor lor.

Dinamica evoluției din acest an îi prezintă pe handbaliști drept aspiranți la un loc pe podium. După ansamblul rezultatelor, întîietatea o au deocamdată jucătorii iugoslavi, dar nu trebuie uitate: perioada dificilă de formare a unei echipe românești remaniate și întinerite, precum și cunoscuta ei capacitate de concentrare în momentele de vîrf (adică exact cînd este necesar). În ordinea sporturilor de echipă, ar fi de menționat revenirea în primul eșalon (locul 4—5 în lume) a formației de polo pe apă și a celei de volei masculin (care mai are de trecut hopul nu prea greu al calificării), precum și probabilitatea intrării în turneul olimpic a echipei de fotbal (care trebuie să cîștige la o diferență de două goluri meciul retur cu formația surprinzătoare a Danemarcei).

Sporturile individuale sînt nu numai tipic olimpice, dar ele dau farmec și putere de atracție celor două săptămîni de competiție. Și nu vom uita nici faptul, deloc neglijabil, că ele oferă marele sortiment de medalii olimpice. Ponderea lor în zestrea de puncte este deci importantă.

La atletism, valoarea globală a unei formații are o semnificație relativă. Faptul că România atletică ocupă în 1971 locul (aproximativ) 13 în lume spune mult mai puțin decît prezența a nouă atleți români în bilanțul mondial al primilor zece pe fiecare probă în parte. Această evidență reflectă posibilități de bună clasare în cîteva probe care au început să devină specialități românești (disc femei, triplusalt, săritura în înălțime).

Dintre sporturile care prin tradiție oferă, dacă nu certitudini, în orice caz nădejdi îndreptățite, caiacul și canoea au poziții consolidate (locul 3 în lume în 1971). În aceeași categorie se cuvine considerat boxul care, în ciuda unor înfrîngeri în întîlnirile pe echipe, are putința de a prezenta la München cîteva individualități cu șanse apreciabile (Pometcu, Dobrescu, Năstac). Luptele (la ambele stiluri) au de făcut față unei concurente extrem de acerbe și în continuă creștere (ceea ce explică locul 5—7 ocupat în 1971), dar sîntem convinși că voinicii saltelelor vor fi aproape de podium. Scrima și tirul sînt, pe plan mondial, într-un ușor regres față de trecut, dar și aici asumarea unei pregătiri mai ascetice și mai temeinice poate reda rutinei (care nu lipsește) strălucirea de care e nevoie la momentul oportun.

Nu am epuizat lista sporturilor românești care candidează la gloria olimpică pentru că aceasta nici nu a fost intenția noastră. Turul de orizont pe care l-am efectuat a dorit doar să reamintească aspiranților că de fapt Olimpiada nu începe astăzi, dar — în același timp — că nu mai sînt decît 8 luni pînă atunci și că numai cine seamănă de acum va putea culege în august-septembrie viitor!

În campionatele de scrimă ale juniorilor mari la proba de sabie

C. MARIN (Viitorul) ÎNVINGĂTOR

Primul tur al probei de sabie din cadrul campionatelor republicane de scrimă ale juniorilor mari s-a desfășurat sub semnul confirmării valorilor. Din cei 27 de trăgători prezenți la startul întrecerii au pășit în semifinale cei mai buni 12, în general elemente de valoare apropiată, fiecare din ei fiind un potențial finalist.

Selecția efectuată în primul tur al competiției a scos totuși din cursă cîțiva trăgători talentați ca Mustață, Luputiu, Șuta și Mancaș care nu s-au putut situa la un nivel mai bun în această conjunctură. Cei rămași în întrecere pentru semifinale au relevat, prin prezența lor în acest episod, forța centrelor de sabreri dezvoltate la București, Brașov și Cluj, singura absență notabilă reprezentînd-o Iașul.

Capitala a avut cinci semifinaliști, doi dintre ei (Marin și Oancea) venind în postura de capi de serie în primul tur, iar ceilalți trei fiind Mocanu, Petrică și Crișu. Cu tot atîția trăgători a intrat în semifinale Brașovul: Vlad (cap de serie), Creițaru, Duția, Csiki și Iliescu. În fine, Clujul era prezent cu doi trăgători: Pop și Buș.

Ionel Pop care avusese o comportare atît de bună în „Cupa Speranțelor" și pe care palmaresul său îl indica drept mare favorit al probei, nu a reușit să obțină calificarea în finală, furnizînd astfel marea surpriză (de pînă acum) a campionatelor. Iritat de cîteva inexactități de arbitraj, el nu a tras cu luciditatea necesară și nu a putut obține decît două victorii în semifinala în care primele locuri au fost ocupate de Petrică, A. Creițaru (ambii cu 4v) și Mocanu — 3v. În cealaltă semifinală, primele locuri au revenit trăgătorilor Marin, Buș (ambii cu 4 v) și Csiki — 3 v.

Finala a lăsat, pînă la un moment dat, impresia că lupta pentru titlu se va da între bucureșteanul Mocanu și brașoveanul Csiki. Dar lor li s-a alăturat Marin, care după un început mai șters și-a mobilizat cu succes toate resursele reușind să cîștige 4 din cele 5 asalturi susținute. Tot cu 4 asalturi cîștigate a încheiat finala și Mocanu care, în ultima confruntare, dispusese la mare luptă (5—4) de Csiki. În această situație s-a recurs la baraj între Marin și Mocanu, victoria decisivă revenind primului.

Clasament final: 1. Cornel Marin (Viitorul București — antrenor L. Gliscă) 4 v d.b.; 2. Gh. Mocanu (Viitorul București) 4 v d.b.; 3. Al. Csiki (Tractorul Brașov) 3 v; 4. K. Buș (C.S.M. Cluj) 2 v; 5. A. Creițaru (Tractorul Brașov) 2 v; 6. I. Petrică (Șc. sportivă nr. 1 București) 0 v.

Instantaneul fotoreporterului nostru DRAGOȘ NEAGU *redă un aspect din asaltul (decisiv pentru calificarea în finală) dintre Pop și Creițaru*

DOUĂ ATRACTIVE ÎNTÎLNIRI

(Urmare din pag. 1)

fiecare vizită a sportivilor din țara prietenă a prilejuit întîlniri atractive, care au constituit o reală propagandă pentru baschet. Iată de ce, prin această prismă meciul România—R. P. Chineză (găzduit, mîine la ora 11, de sala Floreasca) constituie un interesant punct de atracție pentru iubitorii baschetului din Capitală, care vor avea prilejul să vizioneze o disputa deosebit de promițătoare în ceea ce privește spectacolul.

În acest sens, elocventă este declarația antrenorului *HU LI DE: „După întîlnirile prietenești susținute în Cuba, Chile, Guineea și Albania, am venit în țara dumneavoastră, unde am fost întîmpinați cu multă căldură. Delegația noastră este profund impresionată de dragostea cu care a fost înconjurată. Noi am venit să învățăm din aceste întîlniri, în care rezultatele contează mai puțin, esențialul fiind prietenia care nu se poate uita. În cursul vizitei de pînă acum, mi-am dat seama că baschetul s-a dezvoltat mult în România. Jocul cu reprezentativa țării dumneavoastră va fi o întîlnire amicală, din care vom căuta să învățăm cît mai mult și care va prilejui un meci spectaculos, plăcut pentru public. Aștept cu nerăbdare partida cu tînăra selecționată română, despre care știu că este în plină afirmare."*

Semnificativă este și părerea antrenorului român *SIGISMUND FERENCZ: „Îndeminarea în minutrea mingii, fantezia și pregătirea fizică excelentă au caracterizat întotdeauna baschetbalistele din R.P. Chineză. Jucătoarele române se vor strădui să fie la înălțimea valoroaselor lor partenere și sînt convins că din această confruntare primul cîștigător va fi publicul, care va putea urmări un mare spectacol sportiv."*

În sfîrșit, nu putem omite interesantul palmares al partidelor România — R. P. Chineză. Echipa țării noastre a cîștigat de patru ori (41—33 în 1953 la București, 75—66 în 1956 la București, 44—43 și 46—43 în 1960 la Tg. Mureș) și a pierdut de trei ori (31—51 în 1966 la Marsilia, 70—75 și 65—74 tot în 1966, la Cluj și la București). Deci, 4—3 pentru România. Cosaverajul, în schimb, este favorabil oaspetelor: au înscris 385 de puncte și au primit doar 379. Rămîne ca partida de mîine să stabilească în ce sens se vor produce modificări în această tradițională întîlnire prietenească.

Formații (în paranteze, înălțimea, vîrsta și numărul de pe tricou). ROMÂNIA: Eugenia Saicu (1,74—21—4), Doina Buga (1,80—19—5), Ileana Gugiu (1,74—24—6), Suzana Szabados (1,68—23—7), Doina Iftimie (1,60—20—8), Clara Szabo (1,79—20—9), Ecaterina Savu (1,80—25—10), Ana Popov (1,82—21—11), Gabriela Nicola (1,78—24—12), Doina Prăzaru (1,82—19—13), Gabriela Ciocan (1,82—24—14), Angela Tita (1,80—21—15); R.P. CHINEZĂ: Sao Yu Ling (1,80—26—4), Bau Svang Mei (1,78—29—5), Tian Wen Hui (1,64—29—6), Hu Si Ling (1,73—29—8), Li Si Hoa (1,64—34—9), Zhang Feng Ci (1,78—29—10), Li Ho Zanj (1,73—29—12), Li Huj Lan (1,73—21—13), Jen Huan Zhen (1,87—25—14), Cui Yun Lan (1,73—26—16), Yu Yin Țun (1,84—24—18).

NACIONAL MONTEVIDEO ȘI-A PĂSTRAT TITLUL

MONTEVIDEO, 24 (Agerpres). — Echipa Nacional Montevideo a cîștigat pentru a treia oară consecutiv campionatul de fotbal al Uruguayului, învingînd în ultimul meci cu scorul de 2—1 formația Danubio. Nacional termină astfel pe primul loc în clasament cu un avans de un punct față de tradiționala sa rivală Penarol. Cele două cluburi vor participa anul viitor la Cupa campionilor Americii de Sud. La 28 decembrie, echipa Nacional va întîlni formația Panathinaikos Atena în meci retur pentru finala Cupei intercontinentale. Partida se va desfășura pe stadionul Centenario din Montevideo.

SARAJEVO SOLICITĂ ORGANIZAREA MECIULUI SPASSKI-FISCHER

BELGRAD, 24 (Agerpres). — După Belgard, orașul Sarajevo este a doua localitate iugoslavă, care se oferă să organizeze meciul pentru titlul mondial de șah dintre Boris Spasski (U.R.S.S.) și Robert Fischer (S.U.A.).

Într-un interviu acordat postului de radio Sarajevo Boris Spassky, actualul campion mondial, a declarat că este de acord să susțină meciul cu Fischer într-un oraș din Iugoslavia

sportul în lume

PRIMELE J. O. DE IARNĂ ÎN EXTREMUL-ORIENT

Pentru prima oară în istoria lor, Jocurile Olimpice de iarnă poposesc în Extremul Orient. Competițiile vor fi, oare, la fel cu cele cu care ne-am obișnuit în Europa sau vor purta puternica amprentă a atmosferei exotice pe care o bănuim? Iată o întrebare la care pentru a răspunde nu ne sînt suficiente săracele relatări ale cîtorva călători români care au trecut prin Sapporo, ci sîntem nevoiți să apelăm și la descrierile turistice.

Imaginați-vă — toți cei familiarizați cu peisajele alpine din Austria, Elveția, Italia sau Franța — locul de sosire a curselor de coborîre pe schiuri aflat la o altitudine de doar 40 de metri deasupra nivelului mării! Nici n-ar fi de mirare dacă ne uităm pe planiglob și constatăm că de fapt Sapporo se află aproximativ pe aceeași paralelă cu Coasta de Azur, cu plaja de la Cannes, dacă nu chiar cu cea de la Mamaia. Clima insulei Hokkaido — poreclită Scandinavia Extremului-Orient — e înăsprită însă de lipsa unei mări calde în apropiere, de umezeala aerului, de vînturile reci și uscate ce vin de pe continentul asiatic.

Fără a fi o metropolă, *Sapporo este oricum orașul cel mai mare căruia i s-a încredințat vreodată organizarea Jocurilor Olimpice de iarnă.* În ziua festivității de inaugurare, capitala nordicei insule Hokkaido va număra cu siguranță peste un milion de locuitori. Orașul e foarte întins, dar în afara centrului comercial rare sînt casele mai mari de unul sau două etaje. Materialul de construcție dominant este lemnul, dar privirea vizitatorului este mai curînd captată de bețișugul panourilor de reclamă, după moda americană.

Surprinzătoare este rîvna și perseverența cu care au fost depistate în jurul acestui oraș locurile de desfășurare a competițiilor. Proba de coborîre, de care am pomenit, se va desfășura în peisajul sălbatic al muntelui Eniwa, un vulcan stins, pe care s-a durat un start înfricoșător, multe curbe și o pantă de sosire extrem de abruptă. Constructorii au defrișat pădurea — aparținînd unui parc național — și s-au folosit de parapete de bambus și mesteceni pentru întăriturii. În schimb, schiorii fondiști vor concura la porțile orașului, așa cum se obișnuite doar în țările scandinave. Palatul de gheață de la Makomanai — perla arhitecților japonezi — se află la marginea de sud a orașului, iar paradisul schiorilor alpini a fost mutat pe muntele Teine, într-un peisaj unic. De aici, în zilele senine, privirea poate cuprinde marea apropiată și orașul industrial Otarul, ba chiar muntele Eniwa și un vulcan al cărui contur clasic îl face să semene cu Fujiyama.

Simțul arhitectural al japonezilor pentru măsură și proporție îl demonstrează marea trambulină pentru săriturile cu schiuri. După precedentul creat la Innsbruck și Grenoble, firește că și de aici panorama se deschide asupra orașului. *Trambulina*, așezată pe axa bulevardului Odori, strada principală din Sapparo, *este după opinia vizitatorilor cea mai frumoasă din lume.*

Trambulina de la Sapporo, despre care se spune că este cea mai frumoasă din lume.

Cei ce vor urmări jocurile la televizor vor fi fără îndoială încîntați de farmecul peisajului, pentru că în masa spectatorilor japonezi vor descoperi mai greu atmosfera locală. Turul de orizont peste lacul Shikotsu, peste natura nedeteriorată, peste marea de case a orașului — va domina transmisiile.

Zăpada, care va fi și ea prezentă, e de o calitate cu totul inedită aici: sărată, uscată și totuși jilavă, marmorată la prima apariție a soarelui. Ea va pune cele mai dificile probleme specialiștilor în ceruirea schiurilor. La aceasta se adaugă aerul uscat, camerele încinse și permanenta sete, care nu vor face tocmai ușoară viața concurenților europeni.

Pînă la inaugurarea Jocurilor Olimpice de iarnă de la Sapporo mai sînt doar 40 de zile. Lumea sporturilor hivernale e în plină febră.

PE GHEAȚĂ ȘI PE ZĂPADĂ

• VIENA 24 (Agerpres). — Concursul de sărituri cu schiurile **„Turneul celor 4 trambuline"**, care împlinește în acest sezon 25 de ani, va reuni în stațiunile de sporturi de iarnă din Austria și R. F. a Germaniei, pe cei mai valoroși specialiști ai acestei discipline sportive. Federația de schi a U.R.S.S. a anunțat că va deplasa un lot avînd în frunte pe Gari Napalkov, campion mondial, Iuri Kalinin, campion european de juniori, Vladimir Pericev și Aleksandr Ivanikov.

• Selecționata olimpică de hochei pe gheață a U.R.S.S., aflată în turneu în Țările scandinave, a jucat în orașul finlandez Vasaa cu formația „Sport", pe care a întrecut-o cu scorul de 9—2 (4—1, 3—1, 2—0).

• Selecționata de hochei pe gheață a Cehoslovaciei a plecat în S.U.A., pentru a lua parte la turneul internațional ce va avea loc între 27 decembrie și 3 ianuarie, în stațiunea de sporturi de iarnă Colorado Springs. La acest turneu vor mai participa echipa T.S.K. Moscova și 2 selecționate americane. Din lotul cehoslovac fac parte, printre alții, cunoscuții internaționali Barton, Holik, Dvorak, Klapac, Janak și Adamik.

• Patinatorii de viteză finlandezi, și-au început antrenamentele în vederea Jocurilor Olimpice de la Sapporo. În primul concurs de verificare, desfășurat la Vierumiaki (în apropiere de Lahti), selecționabilii au arătat o formă promițătoare. Astfel, în proba de 500 m Linkoveski a obținut timpul de 39,7. În cursa de 5 000 m. pe primul loc s-a clasat Koskinen, cu timpul de 7:51,8. La feminin în proba de 500 m cel mai bun timp 46,3 l-a obținut Tullatyyla Vilkas.

din presa străină

NEMULȚUMIRILE ATLEȚILOR ENGLEZI

Cotidianul sovietic de specialitate se ocupă, într-un articol recent apărut, de actuala situație din atletismul englez.

„Atletismul este socotit în Anglia, „regele sporturilor". Numai că această pompoasă denumire are, de multă vreme, un înțeles absolut formal. Sportul amator nu se bucură în Marea Britanie de o atenție deosebită, iar atletismul se află într-o vizibilă decadență. Dacă fotbalul și rugbyul dețin terenurile cu cel mai îngrijit gazon din lume, în schimb, atletismul trebuie să se mulțumească de obicei cu stadioane periferice.

În Olimpiadele de după război, atleții englezi au cucerit doar șapte medalii. Anul cel mai favorabil a fost 1964, cînd ei au obținut patru medalii. În Mexic, însă, gloria aurului l-a atins doar pe Hemmery, învingător pe 400 m garduri.

Forurile oficiale chemate să vegheze asupra destinelor atletismului britanic manifestă un dezinteres total, astfel că a fost nevoie ca iubitorii atletismului să înființeze „Asociația atleților", un organism particular, menit să apere interesele sportivilor față de conducerea federației.

Sezonul trecut i-a adus pe supușii „regelui sporturilor" în mare derută: la campionatele europene de la Helsinki, repetiție generală înaintea Olimpiadei, englezii au obținut o singură medalie de aur (Jennings — la 400 m). Ceilalți atleți, în frunte cu faimosul Dave Bedford, nu au confirmat așteptările.

Zilele acestea, după relatările agenției Associated Press, reprezentantul grupării atleților pe lîngă Federația Britanică de atletism (alergătorul Walter), a intervenit în mod ferm pe lîngă forul conducător, cerînd condiții mai bune de pregătire pentru atleții britanici în vederea participării lor la Olimpiadă. El a dezvăluit că organele conducătoare ale sportului britanic nu dispun de un plan de pregătire în vederea J. O. și, mai grav, că echipa de atletism ce urmează a reprezenta Anglia nu are un antrenor permanent, această sarcină de extremă răspundere fiind îndeplinită de diverse persoane, iar uneori de secretarul general.

Numai că în loc de a lua cuvenitele măsuri, conducerea B.A.A.B. (Federația britanică de atletism) a găsit de cuviință că nu este cazul să scoată gunoiul din casă, ci e mai ușor să-i interzică lui Walter de a mai face declarații în afara ședințelor comitetului executiv. Dar cum adevărul biruie pînă la urmă, ziariștii sportivi britanici au luat apărarea năpăstuitului. Încercarea Asociației atleților de a forța B.A.A.B.-ul să-și facă datoria a fost pe larg popularizată în coloanele presei și acest fapt a produs o neașteptată înviorare.

Opinia publică engleză așteaptă schimbări. Măcar acum, în ultimul ceas".

Sport ILLUSTRIERTE

CÎND SUPA ESTE PREA SĂRATĂ...

Sub acest titlu, revista „SPORT ILLUSTRIERTE", care apare la München, publică un comentariu privind concursurile preolimpice desfășurate în cursul acestui an în orașul gazdă al viitoarei Olimpiade de vară:

„Gospodinele cunosc prea bine faptul că o supă bună deschide pofta de mîncare. N-ar fi rău — asadar — dacă am plasa cîteva excelente gospodine în fruntea unor federații sportive care au organizat așa numitele „competiții preolimpice". De fapt, supa la care am fost invitați de aceste federații nu deschidea nici un apetit, ci dimpotrivă provoca o strîngere de inimă.

Cu un an înainte de Olimpiadă, Münchenul a trăit efectele unui eșec. La urma urmelor, n-ar fi fost nimic îngrijorător, deoarece concursurile de acest gen au rostul de a descoperi insuficientele și a le înlătura. Dar cantitatea și caracterul acestor insuficiente pun în mod serios întrebarea dacă ele vor mai putea fi înlăturate și dacă nu se vor găsi în aceeași stare și în ziua festivității de deschidere a J.O.

Participanții la probele de marș și maraton au fost profund nemulțumiți de trasee. Săritorii cu prăjina s-au plîns — și fără succes — de proasta amenajare a locului de sărit. Sportivii de peste hotare erau puși în imposibilitatea de a se înțelege cu arbitrii care vorbeau numai în dialectul bavarez. Dacă, pe ici pe colo, se mai găsea vreunul vorbind germana clasică, acela nu cunoștea nici o altă limbă străină.

Pe traseul maratonului, medicii, masorii și celălalt personal, au trebuit să alerge ca și concurenții, din cauza defectuoasei organizări a transportului. Reprezentanții presei de peste hotare ca și ziariștii germani au fost nevoiți să lucreze în condiții care, oricîtă bunăvoință s-ar arăta, numai „olimpice" nu pot fi numite.

Lista neajunsurilor ar putea fi continuată. Trebuie precizat, însă, că aceste concursuri preolimpice nu s-au desfășurat sub egida organismului olimpic din R. F. a Germaniei, ci în organizarea federațiilor sportive, care, în unele cazuri, nu erau organisme naționale, ci numai locale. De pildă, președintele federației de box amator a R. F. a Germaniei a declarat că băieții lui n-au nici un chef să participe la aceste concursuri preolimpice. Or, tocmai ei boxerii, trebuiau să dea competițiilor sarea și piperul necesare unui gust plăcut.

ODR SPORT

LA ȘCOALA RĂSPUNDERILOR

Revista „D.D.R. und Sport" publică în ultimul său număr un articol consacrat aportului pe care îl pot da tinerii în organizarea activității sportive. Iată cîteva pasaje esențiale: **„La Drebkau-Rackow, o localitate din regiunea Cottbus, un elev din clasa 12-a, în vîrstă de 18 ani, a fost însărcinat să conducă tot colectivul sportiv al școlii. Jürgen Urban este încă elev la școala profesională din localitate, dar directorul școlii și consiliul pedagogic i-au acordat această încredere așa cum și el a procedat cu ceilalți colegi de clasă, cărora le-a dat să conducă diferite secții ale colectivului sportiv. De ce?**

„În statul nostru, poziția tineretului în cadrul societății s-a schimbat fundamental față de cea care exista în orînduirile sociale precedente. În condițiile socialismului, s-a stabilit un raport armonios între vîrstnici și tineri. De altfel, încrederea pe care directorul acestei școli profesionale a acordat-o elevilor săi a fost justificată. Tinerii s-au apucat de lucru cu mult elan și astăzi 48 din cei 78 de elevi ai școlii practică regulat sportul în cele trei secții ale colectivului.

Noutatea și dificultatea sarcinilor încredințate elevilor le-au sporit simțul răspunderii și îndeamnă curajul de a aborda în viitor sarcini mai complicate.

Un exemplu care demonstrează că tineretul de astăzi trebuie pregătit din timp pentru pozițiile pe care le va ocupa mîine în societate".

TELEX • TELEX • TELEX • TELEX • TELEX

Tînărul halterofil sovietic, Serghei Gramotkin, a stabilit un nou record mondial de juniori la categoria mijlocie, stilul împins, cu rezultatul de 160,500 kg. Vechiul record era de 160 kg.

■

Turneul internațional de handbal masculin de la Semianovic (Polonia), a fost cîștigat de formația poloneză Stal Mielec. În ultima zi a turneului, echipa Stal a învins cu scorul de 16—13, formația Bismut Aue (R.D. Germană).

■

La Londra și Bournemouth s-au disputat două întîlniri internaționale de box dintre selecționatele Angliei și R. D. Germane. Oaspeții au cîștigat cu 7—3 și respectiv 8—2.

■

În urma unui referendum la care au participat 60 de ziariști sportivi din Ungaria cel mai bun fotbalist maghiar pe anul 1971 a fost desemnat Zambo (Ujpest Dozsa) care joacă pe postul de aripă stîngă. El a întrunit 38 de voturi.

■

Campionul mondial de box la cat. mijlocie argentinianul Carlos Monzon își va pune titlul în joc la 20 februarie la Roma. El îl va întîlni pe americanul Denny Moyer. Această întîlnire este programată în Italia deoarece după victoria realizată în fața lui Benvenuti, argentinianul Monzon se bucură de mare popularitate în rîndul amatorilor de box italieni.

Campionul mondial de box la cat. superușoară argentinianul Nicolino Locche, și-a păstrat titlul, învingîndu-l la puncte după 15 reprize pe șalangerul său Antonio Cervantes (Columbia). Locche este în vîrstă de 32 de ani. Meciul a fost urmărit de peste 22 000 de spectatori.

■

La 26 decembrie, la „Hallen-stadion" din Zürich se va desfășura o mare gală de box în cadrul căreia fostul campion mondial la cat. grea, americanul de culoare Cassius Clay îl va întîlni într-un meci de 15 reprize pe pugilistul vest-german Jürgen Blin. Meciul va avea ca arbitru de ring pe englezul Teddy Waltham.

■

Disputată la Jambes, întîlnirea internațională de judo dintre echipele Franței și Belgiei a revenit sportivilor francezi cu scorul de 7—3. La categoria grea Kazuro (Franța), l-a învins la puncte pe Smets.

■

Federația internațională de călărie a stabilit programul concursurilor ecvestre pe anul 1972. Cele mai importante reuniuni vor avea loc la Nisa (15—23 aprilie), Roma (29 aprilie — 7 mai), Lucerna (17—25 iunie), Aachen (1—9 iulie) Rotterdam (12—17 septembrie), Lisabona (30 septembrie — 8 octombrie). Campionatul european pentru juniori, se va desfășura între 11 și 13 august în localitatea Aridgeeridge. (Anglia).

Federația de tenis a U.R.S.S. a alcătuit clasamentele celor mai buni jucători pe anul acesta. La masculin, primul loc a fost atribuit lui Aleksandr Metreveli, urmat de Lejus și Egorov. În clasamentul feminin, primul loc este deținut de Olea Morozova.

■

Cea de-a 6-a ediție a campionatului Africii la baschet masculin se va desfășura la Dakar, între 25 decembrie și 1 ianuarie. La turneu vor lua parte 12 echipe reprezentative, urmînd ca primele două clasate să participe la Jocurile Olimpice de la München.

■

Selecționata de fotbal a Perului va întreprinde în primăvara anului viitor un turneu în Europa. Fotbaliștii peruvieni urmează să joace mai multe meciuri în Portugalia, Spania și Franța. Echipa peruviană este pregătită de antrenorul maghiar Lajos Baroti. De asemenea, echipa Perului va participa în cursul lunii iunie la turneul internațional organizat de federația braziliană.

■

Tradiționalul cros internațional de la Sao Paulo, care se desfășoară în noaptea de Anul nou pe străzile orașului brazilian, va reuni — ca de fiecare dată — o serie de vedete ale atletismului mondial. Printre favoriții actualei ediții se numără Frank Shorter (S.U.A.), Vaatainen (Finlanda), Korica (Iugoslavia), Putemans (Belgia), Larson (Suedia), Diaz (Chile), Perez (Costa Rica) etc.

Redacția și administrația: București, str. Vasile Conta nr. 16; telefoane: centrală 11.10.05, secția corespondenți 11.51.09, interurban 72 și 286; telex: sportrom buc. 180, Tiparul „I. P. Informația", București 40368

PROLETARI DIN TOATE ȚĂRILE, UNIȚI-VĂ!

Sportul

ZIAR AL CONSILIULUI NATIONAL PENTRU EDUCAȚIE FIZICĂ ȘI SPORT

ANUL XXVII — Nr. 6918 | 4 PAGINI 30 BANI | Duminică 26 decembrie 1971

Azi, în sala Floreasca, un mare spectacol sportiv:

ÎNTÎLNIRILE PRIETENEȘTI DINTRE VOLEIBALIȘTII ȘI BASCHETBALISTELE DIN ROMÂNIA ȘI R.P. CHINEZĂ

Componentele echipei de baschet a R. P. Chineze ascultînd sfaturile antrenorului lor

Cuplajul pe care-l găzduiește în această dimineață sala Floreasca din Capitală — și în care vor evolua voleibaliști și baschetbaliste din România și R. P. Chineză — constituie un eveniment sportiv de interes major pentru publicul bucureștean, a cărui exigență în materie va fi, credem, satisfăcută, avînd în vedere valoarea incontestabilă pe care au arătat-o echipele oaspe în celelalte întîlniri susținute în cadrul turneelor din țara noastră. Cu siguranță, iubitorii sportului din Capitală nu vor scăpa prilejul să asiste la cele două întîlniri prietenești, mai ales pentru faptul că ele sînt ultimele evoluții ale sportivilor chinezi din cadrul turneului. Reamintim că programul din sala Floreasca începe la ora 9,30 cu partida masculină de volei R. P. Chineză — Steaua, după care are loc întîlnirea feminină de baschet România — P. P. Chineză.

UN COORDONATOR DE CLASĂ: YUAN WEI-MING

Pentru ultimul său meci oficial în țara noastră, puternica garnitură chineză de volei dispune de o duzină de jucători cu calități impresionante. Ceea ce ni se pare interesant de urmărit în jocul oaspeților sînt, deopotrivă, uimitoarele reflexe ale tuturor componenților, varietatea combinațiilor în atac (îndeosebi încrucișările la fileu), marea capacitate de efort și mobilizare și — mai mult decît toate — un coordonator de mare clasă, **Yuan Wei-ming**, pe care îl putem asemui doar cu japonezul **Nekoda**. Față de asul japonez, **Yuan Wei-ming** are însă avantajul unei fenomenale detente și, deci, al universalității sale în joc.

Iată lotul pe care antrenorul **Șăn Cii-ăn** îl are la dispoziție: **Yuan Wei-ming** (nr. 1), **Tuo Tia-ming** (2), **Wang Șeng-țuan** (3), **Șăn Fu-ming** (4), **Yuan Liu-ping** (5), **Țiang Pei-ing** (6), **Fu Yu-ting** (7), **Wang Hu-ling** (8), **Wang Zâ-sü** (9), **Ciăng Șăn-nie** (10), **Dăng Yuo-cen** (11) și **Yang Siao-fan** (12).

Antrenorul campionilor noștri, Tănase Tănase, va recurge pentru acest meci și la ajutorul dinamoviștilor Mihai Tîrlici și Gheorghe Stoian, precum și al tînărului Traian Marinescu (Viitorul).

JEN HUAN ZHEN ȘI GABRIELA CIOCAN SUB PANOU

Plecată vineri dimineață din Tg. Mureș, unde a susținut ultimul meci al turneului întreprins în țară, selecționata feminină de baschet a R. P. Chineze a sosit în Capitală în seara aceleiași zile, făcînd o scurtă escală la Brașov. După o noapte de binevenită odihnă, valoroasele reprezentante ale baschetului din țara prietenă au efectuat, sîmbătă dimineață, un

(Continuare în pag. a 3-a)

Marți 28 decembrie, în Sala Palatului

Gala laureaților sportivi '71

În aceste zile, în studiourile Radio-televiziunii au loc, sub conducerea lui Sile Dinicu, intense... antrenamente ale orchestrei care va evolua în ziua de 28 decembrie, la Sala Palatului Republicii, cu prilejul *Galei laureaților sportivi pe anul 1971* în concertul-spectacol *„Duminică fără fotbal"*.

În alt colț, Radu Zaharescu și Ciupi Rădulescu repetau „momentele vesele"-surpriză. Fiind vorba de surprize, nu putem face indiscreții. Totuși, nu putem să nu amintim de cupletul dedicat lui Năstase, mai bine zis de finalul lui:

I-au zis „Nasty"-n englezește,
Dar el simte românește.
Suflet viu de vulturaș,
Inimă de românaș,
Nănaș peste șase ași.

Ce se spune în restul cupletului, vom auzi împreună (dacă veți găsi bilete...!) marți 28 decembrie, la Sala Palatului.

PE MARGINEA PLENAREI C.J.E.F.S. HUNEDOARA

EXTINDEREA BAZEI MATERIALE — CONDIȚIE A PERFORMANȚELOR SPORTIVE DE MIINE

Conștienți că extinderea și diversificarea exercițiului fizic, a sportului și a turismului în rîndurile maselor de oameni ai muncii — cerințe de bază ale mișcării noastre sportive — rămîn doar simple deziderate atîta timp cît nu sînt susținute de o preocupare constantă pentru consolidarea bazei materiale, factorii care răspund de acest sector în județul Hunedoara și-au înscris — ca obiectiv central — în planul lor comun de acțiune pe 1971 (ca și în anii precedenți, de altfel) amenajarea de noi baze sportive, buna gospodărire a celor existente.

După un an de susținute eforturi în acest sens, C.J.E.F.S. Hunedoara — în colaborare cu toți ceilalți factori cu responsabilități în domeniul sportului — a făcut un bilanț al împlinirilor și o analiză a lipsurilor, „operații" care au constituit obiectul unei plenare, desfășurată recent la Deva.

Pornind prin a reaminti plenarei obiectivele ce fuseseră propuse pentru acest an (atacarea a 230 de baze sportive: 114 amenajări noi, 19 reparații, construirea a 97 sectoare și gropi pentru sărituri și aruncări, amenajarea unor porticuri de gimnastică) și continuînd cu evidențierea căilor și mijloacelor folosite pentru realizarea acestei importante acțiuni care a necesitat un mare volum de lucrări și un permanent sprijin din partea organelor de partid — județene, municipale și orășenești — raportul, prezentat de tovarășul **Mircea Biriș**, președintele C.J.E.F.S. Hunedoara, a înfățișat, apoi, tabloul realizărilor „recenzate" pînă la data întocmirii materialului. Iată-le pe cele incluse la capitolul amenajări noi: **19 terenuri de fotbal dintre care 3 gazonate, 8 săli pentru gimnastică și sporturi individuale, 7 bazine de înot descoperite, 18 terenuri de handbal, 15 de baschet, 36 de volei, 8 pentru tenis de cîmp, 4 piste de atletism, 5 curți de școli bituminizate pentru amenajări de terenuri sportive, sectoare sportive în trei zone de agrement. (Deci, un total care depășește cifra prevăzută inițial la acest capitol).**

Din lanțul amenajărilor, cele mai valoroase, care colorează pregnant harta sportivă a județului cu 3 „puncte de sprijin" (Deva, Hunedoara, Petroșani) sînt: platforma cu 3 bazine de înot descoperite din cartierul Godju din Deva (zonă unde în prezent se desfășoară lucrările la Sala sporturilor) și vasta

Nusa DEMIAN

(Continuare în pag. a 3-a)

La deschiderea sezonului de schi

Tinerei generații să-i fie străină mediocritatea...

Astăzi se deschide un nou sezon de schi, un sezon în care bobul, biatlonul și schiul se pregătesc să ne reprezinte la J.O., la campionate europene și balcanice. O frămîntare sportivă, o efervescență plecată din adîncuri a început să scoată la suprafață, în clasamente, în loturi, în echipe naționale și de club, nume noi, promisiuni, speranțe în marș. Sînt primii cercetași, ai tinerei generații, veniți să sondeze tăria celor vechi. Aceștia — rămași destul de puțini — rezistă încă, deși calm, fără zguduiri se pregătesc să le facă loc alături de ei, sau să cedeze locurile celor ce urcă. Este — poate — sezonul de schimbare a gărzilor. În sport schimbările se petrec mai rapid decît în alte domenii. Dinamismul reprezintă permanența. El se continuă și se transmite, în curgerea timpului, la ceasul cînd tinerii pretind, caută și duc mai departe răspunderile coapte ale maturității.

Scriem aceste rînduri pentru senzația reconfortantă prilejuită de marșul în bloc al tineretului școlilor sportive, al juniorilor din toate disciplinele spre porțile echipelor naționale. Ei sînt bulgărele de zăpadă care, pornit spre vale, se

Prezența celor trei componenți ai lotului nostru reprezentativ, Dan Cristea, Virgil Brenci și Gheorghe Vulpe, *va constitui un stimulent pentru mai tinerii lor adversari în concursul de astăzi.* Foto: Dragoș NEAGU

transformă în avalanșă. Entuziasmul lor așteaptă să fie disciplinat, stilizat și condus spre victorii, cu prețul oricăror eforturi, pe care bărbăția lor în creștere le acceptă dinainte.

Scriem aceste rînduri pentru ca tinerei generații de schiori, biatlo-

Mihai BÎRA

(Continuare în pag. a 3-a)

Jurnal de vacanță

TOATE DRUMURILE DUC... LA CLĂBUCET

PREDEAL (prin telefon de la trimisul nostru).

Cine a ales în această perioadă Predealul, drept reședință, va fi obligat să-și schimbe ritmul de viață. Totul se petrece aici și mai ales în jurul și pe pîrtia Clăbucet, trepidant, acaparator, incandescent. Studențimea se grăbește: o singură oră de vacanță pierdută capătă proporții nebănuite. Și orice minut al zilei ne arată că toate drumurile duc la Clăbucet. Am văzut, la vremea cînd de obicei se lenevește în căldura patului, sau seara tîrziu, la lumina cerului de munte înstelat, studenți schiori, începători sau avansați, făcînd... gropi sau spulberînd zăpada în vîrtejul cristianiilor. Nici un minut irosit! Aceasta este deviza celor 892 de studenți, veniți din cîteva centre universitare.

Organizatorii, și mai ales comandamentul taberei — în mare măsură format tot din studenți, buni cunoscători ai tuturor preferințelor — au făcut totul pentru a veni în ajutorul colegilor lor. Sub conducerea a patru instructori de schi s-au constituit grupe de lucru pentru învățarea sau perfecționarea schiului. Și pentru ca lucrurile să meargă și mai bine, la Clăbucet-sosire a luat ființă un punct permanent de informare și organizare a acțiunilor de pe pîrtie. Așadar, în timpul iernilor studențești, sportul ocolurilor elegante pe zăpadă a devenit o activitate febrilă, acaparatoare. Toată lumea iubește schiul, așa că am nedreptăți pe toți ceilalți pasionați dacă am da nume. **„Sînt în anul I. Acum două**

Radu TIMOFTE

(Continuare în pag. a 3-a)

Contrar zicalei, la schi e mai ușor la... deal și mai greu, pentru unii, la vale
Foto: B. VASILE

SĂPTĂMÎNA SPORTIVĂ INTERNĂ

Plenara Consiliului Național pentru Educație Fizică și Sport, desfășurată vineri, a adoptat Planul de dezvoltare a mișcării sportive pe perioada 1971—1975. Un eveniment de o deosebită importanță și inedit, totodată, întrucît, așa cum s-a și subliniat în decursul lucrărilor plenarei, pentru prima dată se elaborează și se adoptă un plan cincinal în domeniul educației fizice și sportului. Și acestea, nu dintr-o dorință subiectivă de a adapta și acest domeniu al vieții sociale la elementele de rigoare ale planificării, ci dintr-o necesitate obiectivă de cuprindere temeinică, argumentată și prevăzută în timp, a tuturor obiectivelor, măsurilor și mijloacelor materiale menite să racordeze educația fizică și sportul la dezvoltarea impetuoasă a vieții economice, sociale și politice din România socialistă.

Urmărind promovarea mai activă a educației fizice și sportului în masă, Planul de dezvoltare pe perioada 1971—1975, adoptat de plenara C.N.E.F.S., urmărește o corelare cît mai eficientă între propulsia bazei materiale (pe baza investițiilor organelor și organizațiilor centrale cu atribuțiuni în acest domeniu, dar și a inițiativelor organelor locale), îmbunătățirea și extinderea exercițiilor fizice și sportului în rîndurile tuturor cetățenilor de la orașe și sate și, îndeosebi, a tineretului, pregătirea sportivilor de performanță pentru valorificarea deplină a resurselor de talent și energie pe care le posedă tineretul nostru, a condițiilor ce-i stau la dispoziție prin grija partidului și statului.

LA START — VACANȚA, DAR ȘI COMPETIȚIILE!

Întîi studenții, apoi elevii (în ordine cronologică!) au pornit pe pîrtiile vacanței de iarnă, primele file ale jurnalului consemnînd deja afluxul tineretii spre locurile și zonele unde sportul, turismul și agrementul le stau la dispoziție. Sub auspiciile asociațiilor studențești, a organizației de pionieri, a biroului de turism pentru tineret, mii și mii de studenți și elevi se îndreaptă spre

Paul SLAVESCU

(Continuare în pag. a 3-a)

IUBITORII FOTBALULUI GĂSESC ÎN PAGINILE

Almanahului SPORTUL '72

O varietate de articole legate de jocul cu balonul rotund: ● Lexicon fotbalistic (cărți de vizită a 41 dintre cei mai renumiți fotbaliști ai zilelor noastre) ● Prietenii golurilor (golgeterii campionatului național de fotbal) ● Fotbalul a „contaminat" și... filatelia ● Plaja-mină de fotbaliști, Copacabana!

MÎINE SE PUNE ÎN VÎNZARE ULTIMA TRANȘĂ A TIRAJULUI!

IMPORTANT PENTRU CUMPARATORII ALMANAHULUI!

După cum am anunțat la timp, Almanahul SPORTUL '72 va oferi cititorilor săi două excursii gratuite (prin O.N.T. Carpați) la Jocurile Olimpice de vară de la München.

Pentru a obține aceste locuri, cumpărătorii Almanahului vor trebui să completeze CUPONUL DE PARTICIPARE, tipărit în almanah la pagina 287, apoi să-l decupeze și să-l trimită pe adresa redacției ziarului „SPORTUL" (str. Vasile Conta, București) menționînd pe plicuri: EXCURSIE J.O. MUNCHEN. Ultima zi de expediere a cupoanelor: 25 ianuarie 1972.

După această dată se va efectua o tragere la sorți, care va fi publică, pentru a desemna cele două cupoane cîștigătoare.

RUGĂM PE CUMPARATORII ALMANAHULUI SĂ VERIFICE CUPONUL DE PARTICIPARE DE LA PAGINA 287

NOI MAEȘTRI AI SPORTULUI

Ca urmare a rezultatelor obținute în competițiile interne și internaționale, Biroul Federației române de călărie și pentatlon modern a hotărît, recent, acordarea titlului de maestru al sportului următorilor sportivi: **Dumitru Spîrlea** (Olimpia), **Ivan Banet** (C.F.R. Timișoara), **Adalbert Covaci** (Institutul pedagogic Tg. Mureș) — pentatlon modern, precum și **Aurelian Stoica** (Petrolul) — călărie.

PAULA CHIURLEA, ȘERBAN HUBER, MARIAN SLAVIC, ION GANEA și DUMITRU CHIVU cîștigători ai „CUPEI FEDERAȚIEI"

ORIENTARE TURISTICA

1. **PAULA CHIURLEA** (I.T.B. București), 2. **Clara Szabo** (Metalul roșu Cluj), 3. **Reinhold Gutt** (Dumbrava Sibiu), 4. **Mariana Abrudan** (I.T.B. București), 5. **Georgeta Liță** (Voința București), 6. **Piroșca Szabo** (Metalul roșu Cluj), 7. **Alieta Cotițosu** (Voința București), 8. **Mircea Țicleanu** (Dacia București), 9. **Cristina Simon** (Metalul roșu Cluj), 10. **Tiberiu Konreich** (I.P.G.G. București).

POLO

1. **ȘERBAN HUBER** (Dinamo), 2. **Iosif Culineac** (Rapid), 3. **Radu Lazăr** (Dinamo), 4. **Gruia Novac** (Dinamo), 5. **Gheorghe Zamfirescu** (Dinamo), 6. **Alexandru Szabo** (Rapid), 7. **Bogdan Mihăilescu** (Dinamo), 8. **Cornel Rusu** (Rapid), 9. **Claudiu Rusu** (Voința Cluj), 10. **Dinu Popescu** (Dinamo).

ÎNOT

1. **MARIAN SLAVIC** (Steaua), 2. **Anca Groza** (Dinamo), 3. **Eugen Almer** (Olimpia Reșița), 4. **Angel Șoptereanu** (Dinamo), 5. **Agneta Șterner** (Steaua), 6. **Mircea Hohoiu** (Olimpia Reșița), 7. **Anca Georgescu** (Dinamo), 8. **Eugenia Cristescu** (Dinamo), 9. **Ion Miclăuș** (Dinamo), 10. **Zeno Opritescu** (C.S.M. Cluj).

SĂRITURI

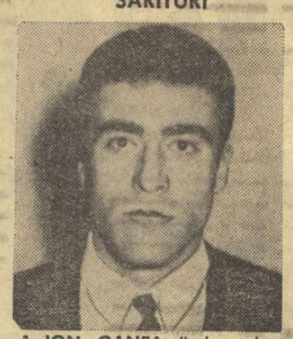

1. **ION GANEA** (Independența Sibiu), 2. **Melania Decuseară** (Progresul București), 3. **Sorana Prelipceanu** (Crișul Oradea), 4. **Ecaterina Dumitriu** (Școlarul București), 5. **Ion Ilieș** (Progresul), 6. **Doru Nedelcu** (Școlarul București), 7. **Gerhard Fabich** (Șc. sp. Sibiu), 8. **Oliviu Lazău** (Crișul Oradea), 9. **Irinel Popescu** (Școlarul Buc.), 10. **Alexandru Bagiu** (Crișul Oradea).

ALPINISM

1. **DUMITRU CHIVU** (A.S.A Brașov), 2. **Miklos Naghi** (A.S.A Brașov), 3. **Mircea Opriș** (Dinamo Brașov), 4. **Adrian Tănase** (Dinamo Brașov), 5. **Matei Schenn** (A.S.A. Brașov), 6. **Georgeta Bordea** (I.P.G.G. București), 7. **Sanda Titirici** (I.P.G.G. București), 8. **Eugen Vasiu** (Dinamo București), 9. **Ion Andrei** (A.S.A. Brașov), 10. **Nicolae Bulmez** (Dinamo Brașov).

Sportul Magazin

DESPRE CURAJ

Oare ar putea cineva despărți vreodată noțiunea de curaj, de triumful sportiv? Oare ar putea cineva să elimine din constelația de virtuți a unui campion autentic, tocmai astrul neperisabil și strălucitor al curajului? Cine poate uita adevăratele recitaluri de curaj oferite cu dăruire de Voinescu „pantera neagră", de Mircea Dobrescu, minunatul boxer, poreclit de ziariștii farnczi Hercule de buzunar, de Irimescu și Pircălăbescu, imblînzitori ai mingii de rugby, sperioasă ca o bufniță, de superba, atît de îndrăzneața ținere a semifondistului Herb Eliot, de fulgerătoarele volhijuri ale hocheistului suedez Tumba Johansson, riscul înfruntat surîzător de marele as al volanului Campbel, de toate extraordinarele probe irecuzabile de curaj oferite de minunați cavaleri ai piscurilor?

În fiecare sport, oricît ar părea el de lesne de deprins și de puțin expus unor verificări fizice prea grave, e nevoie, incontestabil, de curaj, de marele, adevăratul, prețiosul curaj al celui ce știe, ce are conștiința clară a provocării pe care o aruncă corpului său, cronometrului, șansei, publicului, capriciilor atmosferice.

Și pe terenul de tenis și la masa de șah, pretutindeni, e nevoie de curajul de a Decide, de a Ataca, de a Forța, de a Cîștiga. Alături de grație, de ambiție, de inteligență, Curajul este și el unul dintre acordurile fundamentale, ale simfoniei sportive.

DAN MUTAȘCU

Patinajul și primele patinoare artificiale din lume

Pentru a aprecia intervalul de timp scurs pînă la apariția patinoarelor artificiale, eveniment care marchează o dată importantă în evoluția patinajului, este necesar să știm mai întîi cînd și unde a apărut patinajul, ramură sportivă așa de răspîndită astăzi.

Era firesc ca el să apară, încă din timpuri străvechi, în țările nordice, cu ierni lungi și zăpezi abundente, ca o necesitate, în vederea deplasării mai rapide.

Desigur că primele mijloace de alunecare erau departe de ceea ce numim astăzi **patine**. Astfel, prin sec. XI, se alunecă pe lacurile înghețate din jurul Londrei cu „patine" confecționate din maxilare de cal sau bou. La British Museum se păstrează asemenea exemplare.

Patinele, apropiate în ce privește concepția celor actuale, au apărut în Olanda, de unde prin 1660 au trecut în Anglia. Se știe sigur că, în 1662, gentlemenii englezi patinau pe gheața lacului din parcul palatului londonez Saint James.

În sec. XVIII acest sport cucerește Franța, de unde, curînd, se răspîndește, ca o modă, și în alte țări. Din această epocă sînt citați ca fervenți patinatori Goete, Isabey, Lamartine și alte personalități din acel timp.

Începînd din a doua jumătate a secolului trecut, patinajul — atît cel de agrement, cît și cel de performanță — cîștigă tot mai mult „teren" în rîndurile publicului sportiv de pretutindeni. Era chiar „foarte la modă", după cum scrie un periodic al timpului, și celebrul compozitor francez Waldteufel a compus chiar un vals intitulat „Pas des patineurs".

În același timp, pentru practicarea acestui sport hivernal în bune condițiuni, devenea necesară și existența unor patinoare a căror gheață să corespundă cît mai bine scopului și anume: să fie curată, rezistentă la căldura atmosferică și să dureze o perioadă cît mai îndelungată.

Din cauză că gheața naturală nu satisfăcea în totul aceste cerințe, s-a trecut la construirea patinoarelor dotate cu gheață obținută pe cale artificială. Un procedeu simplu și ușor de realizat pentru fabricarea gheții, conceput de englezul K.B. Mupray, era deja intrat în uz și nu a fost greu să fie adoptat pentru construirea patinoarelor artificiale.

Noul procedeu consta în înlocuirea soluției concentrate de sare, ca amestec refrigerent, cu glicerină cu apă, soluție ce nu eroda tuburile metalice prin care circula.

Primul patinoar — **skating-rink** — la care, pentru obținerea gheții artificiale, s-a utilizat procedeul lui Mupray, a fost inaugurat la 7 ianuarie 1875, la Londra, și destinat membrilor Cercului de patinatori care luase ființă în acest oraș, precum și campionilor patinatori americani, veniți pentru antrenament. Cu toții au recunoscut superioritatea gheții artificiale față de gheața naturală.

Ecoul importantei realizări trece Canalul Mînecii, în Franța, unde, un grup de parizieni obțin concesionarea brevetului și, astfel, în toamna anului 1876, în cartierul Champs-Elysées din Paris, a luat ființă cel de al doilea patinoar artificial din lume.

Acestea au fost primele patinoare artificiale. Treptat, ele vor apare în toată lumea. Și iată că, în 1969, în Abidjan, capitala Coastei de Fildeș, s-a inaugurat primul patinoar artificial din Africa, pe care, în plină vară, un ansamblu vienez a prezentat un spectacol revuistic.

Constantin SIMIONESCU

JOCURILE OLIMPICE DE IARNĂ

Squaw Valley, 1960

În regia lui Walt Disney...

EDIȚIA A VIII-A

Locul: Squaw Valley (S.U.A.), altitudinea cca. 1900 m.
Data: 18—28 februarie 1960.
Participanți: 521 sportivi și 144 sportive din 30 de țări.
Sporturi în program: patinaj artistic (bărbați, femei, perechi), patinaj viteză (500 m, 1500 m, 5 000 m, 10 000 m — bărbați, 500 m, 1 000 m, 1 500 m, 3 000 m — femei), hochei pe gheață, schi nordic (15 km, 30 km, 50 km, sărituri de la trambulină, combinata nordică, ștafeta 4x10 km, biatlon — bărbați, 10 km, ștafeta 3x5 km — femei), schi alpin (coborîre, slalom, slalom uriaș — bărbați și femei)
Cel mai populat start: slalom uriaș bărbați (85 de concurenți din 21 de țări).
Sportivii români nu au participat la această ediție. România a militat pentru ținerea competiției de bob, dar organizatorii au renunțat la ea.

Pînă în 1955, despre Squaw Valley — numele acesta care evoca mai de grabă pe Fenimore Cooper sau pe Jack London — nu auzise nimeni. De fapt aici nici nu era o stațiune de sporturi de iarnă, înainte ca C.I.O. să-și dea consimțămîntul pentru organizarea jocurilor. Onorabilii membri au avut însă încredere în originalitatea americanilor, în spiritul lor practic, în abilitatea lor de a crea „peste noapte" și, astfel, nimeni nu s-a mai mirat că ceremonia de inaugurare s-a desfășurat după planurile lui... Walt Disney!

Așadar, căutătorii aurului olimpic pe schiuri și patine, se întîlnesc în California, la Squaw Valley (Valea indiencei), între contraforturile halucinante ale Sierrei Nevada. Participă aproape 700 de sportivi (521 bărbați și 144 femei) din 30 de țări. Dar recordul îl înregistrează reprezentanții presei: la Squaw Valley au venit 760 de reporteri, adică un ziarist și ceva la un concurent! Trimisul unui ziar din Helsinki parcurge el însuși traseul probei de 50 de km pentru a relata cît mai exact peripețiile cursei și are astfel norocul să anunțe primul victoria compatriotului său Kalevi Hamalainen.

De pe vîrful Little Papoose coboară vertiginos schioara Andrea Mead-Lawrence, dublă campioană olimpică la Oslo, purtînd făclia. Flacăra olimpică a fost adusă cu avionul din valea Morgedal, din regiunea norvegiană Telemark, patria primilor schiori moderni. De la Los Angeles, unde a aterizat avionul, 600 de sportivi au purtat torța, prin schimburi de ștafetă, pînă la Squaw Valley. Cunoscutul actor Charles Laughton declamă un fel de odă olimpică. Apoi, patinatoarea Carol Heiss depune jurămîntul în numele tuturor. Regia o la înălțime...

Dramatică este desfășurarea probei de 4 × 10 km. În ultimul schimb finlandezul Veikko Hakulinen îl întrece cu o lungime de schi pe norvegianul Haakon Brusveen, care va cîștiga în schimb cursa de 15 km. Suedezul Sixten Jernberg cucerește medalia de aur la 30 km.

Două probe clasice, care făcuseră faima sportivilor scandinavi, sînt cîștigate pentru prima oară de sportivi din Europa Centrală: factorul postal Georg Thoma la combinata nordică și thuringianul Helmut Recknagel la sărituri de la trambulină (ambii din echipa comună a Germaniei).

Surprizele se țin lanț în probele alpine: francezul Duvillard, austriecii Schranz și Molterer ocupă locuri mediocre. Elvețianul Roger Staub la slalom uriaș, francezul Jean Vuarnet la coborîre și austriacul Ernst Hinterseer la slalom special sînt campionii neașteptați.

Întrecerile de patinaj viteză relevă din nou măiestria sportivilor sovietici. „Patinatorul atomic" Evgheni Grișin cucerește două medalii de aur și coboară sub 40 s recordul mondial (39,6) în proba de 500 m. Lidia Skoblikova, o învățătoare din Celeabinsk, nu se lasă nici ea mai prejos obținînd două titluri olimpice. Carol Heiss la patinaj artistic, echipa S.U.A. la hochei pe gheață, Maria Gusakova la 10 km fond schi sînt alți învingători ai celei de a VIII-a „Olimpiade albe", la care echipa U.R.S.S. a ocupat primul loc în clasamentul (neoficial) pe țări, cu 7 medalii de aur, 5 de argint și 9 de bronz.

Pentru prima oară în istoria jocurilor dispar din program probele de bob și apar în schimb cele de patinaj viteză pentru femei și proba de biatlon.

Distanța prea mare și nivelul încă nu tocmai ridicat al sporturilor de iarnă la noi — în raport cu cerințele mondiale — fac inoperantă participarea sportivilor români.

Triplă victorie sovietică la 10 km. Pe podium, schioarele Gușakova, Baranova și Eroșina

MARI CAMPIONI

VEIKKO HAKULINEN, născut la 4 ianuarie 1925, schior finlandez de o uimitoare rezistență, care putea face față — în condițiile concurenței la cel mai înalt nivel — greutăților unei curse de 10 km, ca și alteia de 50 km. Buchetul de medalii olimpice pe care le-a cules face din el unul dintre cei mai distinși concurenți olimpici. A fost campion olimpic în probele de 50 km (1952), 30 km (1956) și ștafetă 4x10 km (1960). Posedă alte trei medalii de argint și una de bronz din aceeași perioadă și de la aceleași probe. A fost campion mondial la proba de 15 km (1954 și 1958) și la ștafeta de 4x10 km (1954).

HALLGEIR BRENDEN, născut la 10 februarie 1929, schior fondist norvegian, excelent om de echipă, a participat la 3 ediții ale Jocurilor Olimpice de iarnă, reușind să obțină două medalii de aur (în proba de 18 km în 1952 și în cea de 15 km în 1956) și două de argint (în ștafeta de 4x10 km în 1952 și 1960).

VEIKKO HAKULINEN

OCTOGENARUL STELIAN AFTEMIE — PIONIER AL SPORTULUI ROMÂNESC

● De la țurcă și mijoarcă la rugby ● Coautor cu Gh. Țicleanu la întemeierea echipei Sportul studențesc ● Jucător și antrenor la „Arsenal"

În cartierul Floreasca, pe străzile cu nume ilustre de compozitori, întîlnești un bătrînel care în ciuda celor 80 de ani, se ține încă drept și vioi, iar în apartamentul său din str. Bach nr. 13, ai să găsești, de multe ori, sportivi mai tineri și mai virstnici, care discută cu amfitrionul tot ce este în legătură cu meciurile de rugby, dar și cu alte discipline: box, scrimă, oină.

„Toate aceste sporturi sînt cele pe care eu însumi le-am practicat în tinerețe și apoi, le-am introdus, ca antrenor, în rîndurile tinerilor muncitori de la Arsenalul Armatei. M-am familiarizat, în special, cu dreptunghiurile gazonate de rugby, flancate de „desenul" caracteristic al porților înalte.

Tot ce este manifestare sportivă îmi încîntă zilele în prezent, dar mă întoarce, mereu, și în trecut, ducîndu-mă pînă la izvorul de bucurii și necazuri ale copilăriei, din satul natal Vutcani — Tupilești din fostul județ Fălciu. Acolo, în casă și ograda părinților am crescut nu mai puțin de 18 copii".

„O echipă de rugby și cu rezervele necesare" — intervine reporterul.

„Bineînțeles, acolo ne jucam — reia bătrînul pensionar — de-a țurca și de-a mijoarca (jocul cu ochii legați al celui care caută prin curte și prin livadă, pe un altul care trebuie să cadă „baba oarba"). Mai tîrziu, cînd am urmat, la Iași, cursurile Școlii comerciale, am făcut cunoștință cu oina și cu trinta, singurele sporturi promovate de acel mare precursor, care a fost profesorul Moceanu.

Dar anii 1911—1913 au deschis drum și altor sporturi, datorită Asociației Federațiilor din România, înființată atunci. La București, unde venisem să-mi fac serviciul militar, am luat contact cu terenurile de la „Bolta rece", din str. Roma și din Obor, unde se bătea mingea rotundă. M-am simțit, totuși, mai mult atras de cea ovală, care mi-aducea aminte de harbujii copilăriei. Înclinația pentru rugby era bazată și pe faptul că am considerat acest sport mai variat, mai spectaculos, mai plin de neprevăzut și mai potrivit cu temperamentul nostru, al românilor.

Împreună cu Gh. Țicleanu am creat echipa de rugby a „Sportului studențesc". Am ținut să-l secundez acolo și apoi să-i duc mai departe inițiativa, îndată ce am fost numit profesor de educație fizică la Școala superioară de meserii de la Arsenalul Armatei. Aici, unde Aurel Vlaicu și-a construit al doilea avion, cu care a încercat să treacă peste Carpați, domnea nu numai o tradiție de muncă, dar și una de luptă pentru dreptatea socială. Dar „șefii" militari nu vedeau cu ochi buni activitatea mea pentru introducerea sportului — rugby, box, scrimă — în rîndul tinerilor de la Arsenal. Considerau că acestea întărește nu numai forța dar și conștiința de sine a tineretului muncitor, ceea ce constituia un pericol pentru clasa stăpînitoare de atunci.

Aveam de luptat, deci, atît cu lipsurile materiale — nu primeam nici un ajutor de la nimeni — dar și cu suficiența „superiorilor" care nu admiteau ca ucenicii de la Arsenal să facă și sport.

Totuși, am reușit să cresc la Arsenal cîteva contingente de sportivi, dintre care amintesc pe Bucur Badea, Crețu, Diceanu, Cofaru, Balea, Toulță, Velcu, Marinescu, Diaconescu, Bizon, George Iorgulescu etc., care au dus mai departe pasiunea pentru rugby, dragostea pentru sport.

Eram în același timp jucător și antrenor al echipei Arsenal, cu care am obținut multe satisfacții în campionatul de rugby. Am întreprins și primele turnee peste hotare, la Heidelberg, Frankfurt, Leipzig și Varsovia, unde am făcut o bună propagandă sportului românesc.

Acum urmăresc, la radio și televizor, toate manifestațiile sportive, în care un Ilie Năstase și Țiriac, fotbaliștii, boxerii, handbaliștii duc faima României pe toate meridianele globului".

Este bucuria cea mai mare pe care Stelian Aftemie, pionier al sportului românesc o are astăzi, la cei aproape 80 de ani ai săi...

D. MORARU-SLIVNA

Stelian Aftemie — pe vremea cînd echipa Arsenal București (unde era jucător și antrenor) ajunsese campioană la rugby

CRONICA SFERTURILOR DE VEAC

...CÎND BUNICII FĂCEAU SPORT

— decembrie —

1871 ● Gazetele vremii anunță apariția lucrării „Omul physicu — compoziționea și conservarea sa" de Gr. D. Patescu. Autorul arată printre altele că „omul nu poate exista dacă nu e acțiune și acțiunea nu poate fi dacă mașina (n.n.: în sens de corpul uman) se strică; prin urmare, omul physic este baza existenței. Prin această mașină materială trecînd toată substanța neîncetat, ea este supusă alterațiunei, se poate strica (...). Un organ la cu atît mai multă forță cu cît îl dăm mai mult exercițiu (...). Un bun bine constituit a cărei alimentație este regulată și care face un exercițiu moderat rezistă perfect". Sînt recomandate în special „băile de riu" care „reanimă forțele" pierdute și „măresc pofta de mîncare".

Recitind acest îndemn la mișcare să nu zîmbim! A fost făcut acum o sută de ani...

1896 ● Să încercăm o succintă RETROSPECTIVĂ a unuia dintre anii cu cea mai bogată activitate sportivă din secolul trecut. În 1896 a fost organizată „Marea cursă pedestră: București — Pitești — București", s-a inaugurat „Velodromul Român", au fost înființate „Societatea Stejarul" (pentru practicarea popicelor, jocurilor gimnastice și distractiv), „Clubul sportiv Galatz", „Clubul internațional al jucătorilor de popice" — Turnu Severin etc., „Societatea Română de Arme, Gimnastică și Dare la Semn" și-a continuat fructuoasa-i activitate în Capitală, iar la Iași „a fost numit definitiv la catedra sa (...) de la gimnaziul clasic „Alexandru cel Bun", profesorul Vasile Negruți"

1921 ● „În dorința de a veni în legătură mai strînsă cu tineretul din România (...) PRIETENII NATURII, asociație pentru educația fizică a muncitorilor din România" publică în numărul din 3 decembrie 1921 al ziarului „Tineretul socialist", un anunț prin care „roagă tovarășii din provincie a forma cîte o grupare sportivă". În numărul de a doua zi al aceleași publicații, se face apel la „grupările sportive de muncitori existente în țară să intre în legătură cu gruparea centrală din București".

În acest fel erau făcuți primii pași spre centralizarea grupărilor sportive muncitorești, în vederea asigurării unei unități de acțiune.

1946 ● „S-a încheiat turul diviziei A. I.T.A. s-a plimbat în ultima etapă (n.n.: 4—0 cu „U" Cluj) cucerind titlul, iar Juventus (n. n.: 1—0 cu C.F.R. București) l-a dat o mînă de ajutor, cucerind în rîndu-i titlul de lider al clasamentului bucureștean" (...) „Bonihadi, campion de toamnă al golgeterilor" (n.n.: cu 19 goluri marcate în 13 etape; pentru amatorii de statistici adăugăm că echipa sa, I.T.A., realizase 22 puncte din 26 posibile: un singur meci pierdut și două egale!). („Sportul popular" din 11 decembrie 1946).

Documentar alcătuit de Dorin ȘTEFLEA

EMOȚIA SUPER-CAMPIOANEI

Se știe că în urma tradiționalei anchete, efectuată anual de agenția TASS, tînăra sportivă australiancă Shane Gould, deținătoare a numeroase recorduri, a căror gamă merge de la probele de sprint pînă la cele de mare fond, a fost aleasă „cea mai bună sportivă a anului".

Neobișnuită cu marea glorie sportivă, Shane, în vîrstă de 15 ani, la auzul minunatei vești a început să plîngă, nevenindu-i să creadă. „Nici nu știam să sînt cunoscută în U.R.S.S. Mi a pierit graiul și nu pot spune nimic, decît că mulțumesc tuturor".

Cu patru ani în urmă, aceeași anchetă a conferit titlul tot unei înotătoare, americanca Debby Meyer. Ea nu s-a dezmințit, obținînd la ediția trecută a J.O. trei medalii de aur. Dacă ținem seama de ușurința cu care Shane doboară recordurile, evoluția ei în bazinele de la München este așteptată cu mare interes.

UN LUPTĂTOR DE MARE... TONAJ

Oricît vi s-ar părea de ciudat, omul din fotografia alăturată, aflat lîngă o grațioasă stewardesă, este un... sportiv! Numele său? CALHOUN. Porecla? Stog de paie, „mingiiere" care i se trage acestui luptător australian (din echipa olimpică a țării!) de la greutatea sa: Calhoun cîntărește 292 de kilograme! De altfel, pentru a explica modul în care sportivul de la antipozi a ajuns la o asemenea „performanță", ziarul polonez „Tempo" — din care reproducem această imagine — notează cît mănîncă Calhoun la micul dejun: 16 ouă, 20 de chifle, 1 kg de marmeladă și 4.5 kg de lapte...

Cît despre adversarii lui Calhoun se zice că aceștia nu se tem în mod special de masivul luptător australian. Singura lor dificultate e... să-l prindă de mijloc!

PICĂTURI... PICĂTURI... PICĂTURI...:

● Jucătorul cu golul în vîrful bocancului este foarte periculos: oricînd îi poate... sări bocancul din picior!

● De cele mai multe ori, în poarta goală, golul nu intră. De unde se vede că numai... contrariile se atrag!

● Arbitrul care trece cu vederea infracțiunile, la următoarea programare trebuie... trecut și el cu vederea!

● Jucătorul care crede că „marcajul" înseamnă „obstrucție" face o regretabilă eroare tehnică și de „fair play".

● Cartonașele galbene și roșii sînt destinate jucătorilor care fac greșeli întîmplătoare. Pentru cei nărăviți, ar trebui să se introducă unele negre.

● În istoria naturală a lucrurilor, întîi a fost fluierul piciorului și după aceea, fluierul... arbitrului.

(D. MAZILU-VICTOR HÎLMU)

MAXIME CELEBRE

Cel născut pe munți, nu se sperie de vîrfuri.

(Schiller)

De ce trebuie să ne urcăm pe vîrful munților? Fiindcă există.

(Hillary)

Păzește-te a doua zi după succes.

(Titu Maiorescu)

Educația ține cît viața.

(Jules Michelet)

Pasiunea întărește și mîna cea mai slabă.

(Ovidiu)

CELE MAI BUNE URĂRI

Două noi căsătorii, în lumea sportului, două noi familii întemeiate, sub soarele dragostei și al înțelegerii. Ele pornesc în viață cu entuziasmul și încrederea specifice tinereții, cu convingerea că munca și perseverența le vor ajuta la realizarea idealurilor lor.

Dar, să facem și... nominalizările: Petre Mihaiuc, cel mai bun gimnast al țării, multiplu campion național, s-a căsătorit cu Georgeta Bernea, și ea, pînă nu de mult, o valoroasă reprezentantă a gimnasticii moderne iar tînărul fotbalist Viorel Năstase și-a ales ca tovarășă de viață pe Lucia Păun.

Felicitările noastre! Și ale tuturor iubitorilor de sport.

Foto: Dragoș NEAGU

Răspunde Ion Poștașu

ILEANA EPAMINONDA, BUCUREȘTI. „Răspunzînd unui cititor, spuneați că Dobrin n-avea încă 16 ani cînd a debutat la F.C. Argeș și că el n-ar fi exclus să dețină, în felul acesta, recordul de tinerețe în divizia A. Dv. făceați, însă, în același timp, o precizare: „nu posed toate datele necesare". Din întîmplare, eu posed cîteva și, în cazul cînd putem echivala prima echipă a cluburilor din trecut,

cu echipele de divizia A, recordul de tinerețe îi aparține lui Ștefan Dobay, care, la 26 septembrie 1926, exact în ziua cînd împlinea 15 ani, a debutat în echipa I a clubului Unirea C.F.R. Timișoara, înscrînd trei goluri. Atrag atenția și asupra unui alt mare talent, Nicolae Covaci-Kopek, care avea 16 ani, la 15 septembrie 1929, cînd a debutat în echipa națională, la Sofia, în jocul România — Bulgaria. Scor 3—2 pentru noi. Deci și el a debutat în echipa sa, înainte de a fi împlinit vîrsta de 16 ani". Vă mulțumesc, în numele cititorilor, pentru interesantele date pe care ni le-ați furnizat, n-ați vrea să semnăm împreună, măcar rubrica de duminica aceasta? Cinstea ar fi pentru mine, vă asigur!

M. IONESCU, PLOIEȘTI. Dar, nu cel de la Petrolul! În orice caz, felicitări pentru epigramă, pe care mă grăbesc s-o public:

Ne minunăm (nu-i semn al răutății!)
Cît de ușor, etapă de etapă,
Contrazicînd principul densității,
„Petrolul" intră toi mai mult la... apă!

ION GHIEL, COMUNA PERIAM. Nimeni nu v-ar putea spune cu precizie ce a stat la baza ciudatei numărători folosite la tenis: 15, 30, 40 și... ghem. Dar dacă unii, susținînd meciuri de tenis, sînt în dificultate, să știți că nu e din cauza numărătoarei!

G. PICK, CLUJ. De acord cu dv. Dar problema ridicată n-are nici un fel de legătură cu C.N.E.F.S. sau cu vreun arganism de-al său.

ION OLARU, CARANSEBEȘ. De unde și pînă unde această afirmație a colegului dv. D. I., că Iordănescu ar fi puțin miop? Dacă ar fi să ne luăm după imprecizia șuturilor la poartă, ar trebui să conchidem că 99% dintre înaintașii noștri sînt miopi de-a binelea. Dar, vă garantez că ei stau bine cu vederea. Cu șuturile stau prost!

MIHAI PĂDUREANU, BUCUREȘTI. Contopindu-se parcă cu Rapidul, Teofil Codreanu nu este, totuși, giuleștean sută la sută, ci așa, cum susțineți dv. el s-a făcut transferul de la Steaua la Rapid. Rămîne de văzut, însă, dacă prietenul dv. consideră răspunsul meu drept o confirmare „oficială"!

UN GRUP DE MUNCITORI AI UZINELOR „6 MARTIE", ZĂRNEȘTI. Iată vîrstele celor doi eroi ai pasionantului meci de tenis de la Paris: Ilie Năstase — 25 ani (împliniți la 19 iulie), Stan Smith — 20 ani (împliniți la 14 decembrie).

2. „Am vrea să-i vedem, din nou, în „Cupa Davis", pe Ilie Năstase și pe Ion Țiriac. De aceea, am dori foarte mult — și sîntem convinși că exprimăm dorința tuturor iubitorilor sportului din țara noastră — ca Țiriac să-și schimbe hotărîrea de a se retrage din această competiție". Pe mine m-ați convins. Rămîne să-l convingeți și pe Țiriac!

CLAUDIA OLARU, PIATRA NEAMȚ. „Aș dori mult să am o fotografie a celui mai mare sportiv al țării, Ilie Năstase. Dar nu există nici o posibilitate de a mi-o procura. De fapt, mă întreb: cum este posibil să nu se găsească în comerț fotografia acestui strălucit jucător de tenis?". Într-adevăr, este un lucru de neînțeles. Vă promit că voi sta de vorbă, în această privință, cu conducerea clubului Steaua. Și, poate că nu va fi degeaba...

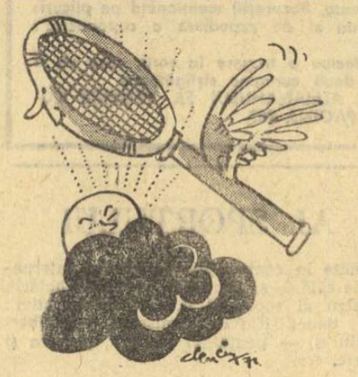

A. PAULESCU, BUCUREȘTI. Cred că și alți arbitri, mai experimentați, le-ar fi... zburat o stea sau două, la un meci

Dinamo — Steaua atît de aceră! De acord, deci, cu dv. că nu trebuie să i se retragă creditul lui Otto Anderco, care rămîne o speranță a arbitrajului nostru.

VLADA ȚEPELUȘ, BUCUREȘTI. Am avut dreptate. În zeci de scrisori ați risipit adesea vervă veritabilă într-o nesfîrșită serie de catrene cu un singur adresant: eu! Prea multă onoare! Dar iată, că urmîndu-mi sfatul, ați abordat o temă de... interes general, răspunzînd epigramei în care un alt epigramist, Nelu Quintus din Ploiești, referindu-se la succesul lui Năstase, spunea că printre așii de la Paris „a tunat și-a fulgerat „Sfîntul"... Ilie":

Este clar acum, în fine,
Că avem doi „sfinți" Ilie.
Unu-i mistic, știe-oricine,
Altu-i o..., minune vie!

Ilustrații: N. CLAUDIU

box

„CUPA FEDERAȚIEI"

COMBINATA METALUL + RAPID BUCUREȘTI ȘI FARUL CONSTANȚA ÎNVINGĂTOARE LA ACELAȘI SCOR: 15—7

CONSTANȚA, 25 (prin telefon, de la corespondentul nostru). Una din grupele semifinale ale „Cupei F. R. Box" a început în sala Sporturilor din localitate. Participă echipele: combinata Metalul + Rapid București, Electroputere Craiova și Constructorul Galați. În prima reuniune s-au întîlnit Metalul + Rapid — Electroputere. Combinata bucureșteană a învins cu 15—7 în urma unor partide lipsite de un echilibru valoric (5 terminate înainte de limită, iar 3 „nule" din toate punctele de vedere). Întîlnirile au fost în majoritatea lor pline de neregularități. Așa cum au boxat R.Ivanciu, N. Păpălău și T. Nicolae nu am dori să mai vedem, deoarece felul cum au înțeles ei să lupte face un evident deserviciu „nobilei arte". Craiovenii, mai puțin experimentați, s-au străduit să boxeze corect, dar adversarii lor nu le-au permis acest lucru, iar meciurile în sine au lăsat un gust amar spectatorilor prezenți în sală. Iată rezultatele, în ordinea categoriilor (primii sînt sportivii de la combinată): Gh. Cristea p. p. E. Lumezeanu, D. Giugea m. n. cu C. Truică, R. Ivanciu p. descalificare 3 la N. Dumitru, I. Lungu b. ab. 2 M. Florea, I. Mageri b. ab. 2 M Ștefanovici, N. Paraschiv b. p. I. Florea, N. Păpălău m. n. cu I. Vornicescu, T. Nicolae m. n. cu E. Constantinescu, V. Tecuceanu b. p. Gh. Constantinescu, P. Cîmpeanu b. ab. 2 I. Leoveanu, P. Cojocaru b. ab. 2 P. Vale.

Cornel POPA

TIMIȘOARA, 25 (prin telefon, de la corespondentul nostru). În sala Olimpia din orașul de pe Bega au început semifinalele „Cupei F. R. Box" cu participarea formațiilor Farul Constanța, Dinamo Brașov și A. S. A. Cluj. În prima zi s-au întîlnit Farul și Dinamo Brașov. Au învins constănțenii, dar au avut în față o echipă în a cărei componență se aflau 4 juniori. Meciurile s-au caracterizat printr-o luptă acerbă pentru victorie în care latura tehnică a fost ocolită de combatanți. Iată rezultatele, în ordinea categoriilor (primii sînt trecuți boxerii de la Farul): A. Mihai cîștigă fără adversar, O. Badea b. p. C. Stănescu, P. Manole p. p. Fr. Molnar, M. Dumitrașcu b. ab. 2 T. Manole, A. Iliescu b. p. Ad. Guțu, A. Simionescu b. ab. 3 I. Simuleac, Gh. Pușcașu m. n. cu I. Popescu, Al. Tîrboi b. p. D. Stoica, Dinu Aurel p. ab. 1 I. Peter, P. Pîrvu b. desc. 2 I. Chifu, Al. Gheorghe p. p. I. Ruicu. Scor final 15—7 în favoarea echipei Farul, care va întîlni în finala de la Timișoara pe A. S. A. Cluj.

Constantin CREȚU

PATINAJ

FINALA AMÎNATĂ CU O ZI

TUȘNAD 25 (prin telefon). Din nou vremea nu a ținut cu patinatorii de viteză. Amînată în sezonul trecut din cauza condițiilor meteorologice nefavorabile, finala campionatului de senioare a fost reprogramată sîmbătă și duminică pe pista naturală a lacului Ciucaș din localitate. Dar valul de căldură din ultimele zile s-a abătut și peste aceste meleaguri, înmuind gheața în preziua concursului. În această situație organizatorii și sportivii așteaptă să se schimbe vremea și în momentul în care pista va deveni total practicabilă vor începe întrecerile. După cum evoluează temperatura, aici se crede că duminică (n.r. astăzi) se va da startul în prima competiție oficială a sezonului.

TENIS DE MASĂ

START ÎN CAMPIONATELE DE CALIFICARE

Sala de sport de la stadionul Republicii găzduiește, cu începere de azi (ora 15), campionatul de calificare pentru echipele feminine de tenis de masă.

Competiția care continuă și mîine (de la ora 8,30 și 16), reunește șapte formații: **Politehnica și Spartac II București, Sănătatea Satu Mare, Metalul Bocșa, Voința Timișoara Șc. sp. Pitești, Voința Singeorgiu de pădure.** Primele două clasate vor promova anul viitor, în campionatul primei categorii, în locul echipelor Locomotiva București și Șc. sp. Buzău — retrogradate la ultima ediție.

Luni, la Iași, vor avea loc și primele întreceri masculine din campionatul de calificare. Aici vor fi prezente mai multe echipe (16), dintre care cele mai multe șanse la jocurile fruntașe le au **Sănătatea Tr. Severin, Constructorul Hunedoara, Comerțul Tg. Mureș, C.S.M. Iași.** Concursul se încheie miercuri și va stabili echipele care vor juca în 1972, în campionatul țării, în locul formațiilor Rovine Craiova și Politehnica Timișoara — retrogradate.

hochei

ȘEDINȚA COMISIEI TEHNICE

La sediul CMEFS din str. Biserica Amzei va avea loc marți 28 decembrie plenara comsiei de hochei pe iarbă. Toți jucătorii, arbitrii, antrenorii și activiștii sînt rugați a lua parte.

HANDBAL

O SELECȚIONATĂ MASCULINĂ A BUCUREȘTIULUI VA JUCA ÎN R.D. GERMANĂ

Ca în fiecare an, o selecționată masculină de handbal a Capitalei va participa la tradiționala competiție din R. D. Germană „Turneul de Anul Nou", care se va desfășura în orașul Berlin. Selecționata Bucureștiului s-a pregătit timp de 30 de zile sub conducerea antrenorilor **Cornel Oțelea și Otto Telman,** urmînd ca joi să plece în R. D. **Germană.**

Iată și componența lotului care va face deplasarea: **Anca și Banciu** (portari) — **Goran, Popescu, Cristian, Mureșan, Roșescu, Coașă, Coman, T. Gabriel, Drăgăniță și C. Savu.**

RAPID ȘI CAUCIUCUL JILAVA — LIDERI ÎN CAMPIONATUL CAPITALEI

Am prezentat în numeroase rînduri activitatea handbalistică din țară, oprindu-ne deseori la campionatele județene și municipale. Singurul oraș care ne-a „scăpat" — în privința campionatului său — a fost tocmai Bucureștiul, acest puternic centru al handbalului nostru.

De această dată ne vom opri asupra activității desfășurate în Capitală, mai precis asupra competițiilor din cadrul categoriilor „Promoție" și „Onoare".

În prima din aceste categorii există o singură serie masculină, care cuprinde 12 formații, absența unei serii similare, destinată fetelor fiind, fără discuție, o problemă care se cere urgent rezolvată.

Campionatul categoriei „Onoare" este însă o întrecere bine pusă la punct și deosebit de atractivă, lucru care face pe numeroși spectatori să asiste la jocurile din cadrul acestei competiții. Echipele participante sînt împărțite pe două serii (una feminină și una masculină) a cîte 12 formații, sistemul de desfășurare a campionatului fiind identic cu cel al diviziei A, adică două tururi în aer liber și un tur de sală. În prezent campionatul se află în timpul turului de sală, care a început pe 12 decembrie, la masculin și pe 19 la feminin.

În seria băieților întîlnim cîteva echipe aflate alătdată în prima divizie a țării, printre care **Rapid, Metalul și Recolta.** Firește că generația de handbaliști care asigura, în urmă cu cîțiva ani, prezența acestor formații în divizia A, a fost înlocuită de alta tînără, aflată de-abia la început de drum.

Disputa dintre echipele categoriei „Onoare" este, așa cum spuneam, extrem de disputată și echilibrată, mai ales în fruntea clasamentului, a cărui primă parte o prezentăm: 1. **Rapid** 41 p, 2. **Metalul** 39 p, 3 **Electra** 30 p, 4. **Spartac** 30 p, 5. **Electromagnetica** 21 p., 6. **Recolta** 21 p etc. Aceeași situație o întîlnim și în campionatul feminin, unde punctele acumulate de primele clasate atestă echilibrul valoric dintre competitoare: 1. **Cauciucul Jilava** 26 p, 2. **P.T.T.** 26 p, 3. **Electromagnetica** 18 p etc.

Paralel cu întrecerea formațiilor sindicale, campionatul categoriei „Onoare" cuprinde și disputa echipelor studențești împărțite și ele în două serii a cîte 5 echipe. Campioanele studențești vor juca cu primele clasate în seriile „sindicale", pentru a fi desemnate team-urile care vor promova în divizia B.

Rubrică redactată de Horia ALEXANDRESCU

I.E.F.S. ÎNTREPRINDE UN TURNEU ÎN UNGARIA

Echipa feminină a I.E.F.S. a plecat în Ungaria unde va întreprinde un turneu de mai multe jocuri, în compania unor formații din Budapesta. Lotul, condus de prof. **Ion Bota,** are următoarea alcătuire: **Ficiu și Oprea** (portari) — **Mohanu, Costandache, Mihoc, Nicușor, Guță, Bunea, Alexandrescu, Bota și Rublenco.**

Primul joc al studentelor va fi susținut în compania formației Ferencvaros Budapesta.

fotbal

„PENTRU METALUL BUCUREȘTI A FOST O PERIOADĂ DE CĂUTĂRI"

— ne declară antrenorul Paul POPESCU —

De astă dată, discuția decurge mai greoi. Interlocutorul nostru, Paul Popescu, cîntărește fiecare cuvînt, ca astfel să ne redea cît mai fidel cauzele comportării oscilante a echipei sale, Metalul București, în turul campionatului diviziei B — seria. I.

— Acest sezon a fost o perioadă de căutări, de stabilire a „11"-ului de bază, ne mărturisește Paul Popescu. În lotul meu sînt mulți tineri, promovați în acest an, care încă nu au ajuns la o maturitate competițională și nu au încă o capacitate corespunzătoare pentru a depune eforturi prelungite, la un nivel bun, de-a lungul unui sezon. Mă voi referi doar la mijlocași. Atît Stan Gabriel, Profir, cît și Nedelcu și Mateescu, datorită cauzelor amintite mai înainte, au avut scăderi vizibile de ordin fizic și tactic pe parcursul întîlnirilor. În jocul echipei s-au manifestat deficiențe în situațiile de apărare, cît și în construirea acțiunilor ofensive. Carențele se datoresc și faptului că „11"-le nu este încă omogen. S-a ajuns la situația aceasta, deoarece, unii jucători pe care puneam multă bază, atacanții Roman și Iancu, au fost accidentați și înlocuitorii lor nu au dat randamentul scontat.

— Pînă la reluarea întrecerii, ce vreți să realizați?

— În ziua de 7 ianuarie vom relua pregătirile în București, iar de la 23 ianuarie le vom continua, timp de 12 zile, într-o stațiune montană. În prima parte a pregătirilor, voi spori numărul de antrenamente și voi mări volumul de lucru. În acest fel, sper să ridic capacitatea de efort a tuturor jucătorilor. De asemenea, voi lucra foarte mult pentru organizarea jocului, atît în fazele de atac, cît și în cele de apărare. Pentru atingerea acestui obiectiv voi programa multe jocuri-școală cu echipe de diferite categorii.

— Ce jucători aveți la dispoziție?

— Pe lîngă cei amintiți mai înainte, contez pe Iorgulescu și Petre — portari, Rădulescu, Marin, Minculescu, Apostol, Mihalache — fundași, Viță — mijlocaș, Troi, Georgescu, Trandafilon și Rădoi — înaintași.

— Ce sperați să facă formația în retur?

— Locul ce-l ocupăm în prezent în clasament, al 10-lea, nu ne mulțumește. Sperantele noastre sînt că, prin îmbunătățirea jocului, vom... pasa această poziție altei echipe, iar noi vom urca în prima parte a clasamentului.

P. VINTILA

Ca și în alte jocuri, înaintarea Metalului București a fost ineficace și în partida cu Știința Bacău, de la care vă prezentăm această fază

Foto: Șt. CIOTLOȘ

TOATE DRUMURILE DUC... LA CLĂBUCET

A doua zi după sosire, componenții taberei de pregătire la schi au și luat contact cu pîrtia. Vă prezentăm un aspect de la pregătirea teoretică a primei coborîri

Foto: Vasile BAGEAC

(Urmare din pag. 1)

zile am pus pentru prima dată schiurile în picioare, dar nu mă las pînă nu învăț bine!" — spunea unul dintre bobocii pîrtiei. Dar cîți nu sînt în aceeași situație?

— **Schiul** — ne spunea directorul taberei, **Ion Minea,** student la Institutul Medico-Farmaceutic din Iași **— este, fără îndoială, caracteristica pregnantă a vacanței studențești predelene. Aproape că treci cu vederea, deși sînt, de asemenea, foarte... populate, activitățile de la club: șahul, tenisul de masă sau jocurile distractive, apoi excursiile, drumețiile, acțiunile culturale și celelalte...**

★

Evenimentul zilei rămîne fără discuție, sosirea în localitate a oaspeților mai mici: elevii liceelor și școlilor generale. Întreaga dimineață, trenurile venite din toate colțurile țării n-au conținut să reverse valuri de neastîmpăr, gălăgie și veselie pe peronul gării Predeal. În acest du-te-vino fără încetare ne-a fost greu să-i găsim pe elevii școlilor sportive și ai liceelor cu secții speciale de schi din Vatra Dornei, Miercurea Ciuc, Toplița, sau Rîșnov. — în total 146 —, venți aici pentru o tabără de instruire sportivă de două săptămîni. Gazdă, Liceul din Predeal — prima școală națională de schi — și profesorii săi de specialitate. Patru ore de antrenament pe zi, pregătire fizică specifică și generală, îmbunătățirea procedeelor tehnice, condiții excelente de masă și bune de cazare, concursuri, — iată cîteva date generale asupra activității care va începe peste cîteva ore.

— **Va trebui** — ne relatează directorul taberei **Ion Stoica — să asigurăm copiilor un program cît mai variat. Mă mărginesc la a selecta din multele acțiuni doar exercițiile de noapte, cu plecări din puncte diferite, cu trasee inedite și rezolvări rapide ale situațiilor neprevăzute.**

Solicităm, de asemenea „în viteză" — căci toată lumea de aici are treabă pînă peste cap — o părere, și profesorului din Vatra Dornei, Virgil Bigiu.

— Întregul colectiv de cadre didactice de specialitate dorește să realizeze în aceste două săptămîni o cantitate de lucru cît în două luni. Că doar vacanța nu este nimic altceva pentru noi și elevii noștri decît o perioadă de virf a pregătirilor...

★

Mîine dimineață, Clăbucetul va primi alți oaspeți. De data aceasta, nu odihna activă sau purul divertisment îi vor aduce aici pe noii vizitatori, ci dorința de a mai face un pas — mare — spre performanța sportivă viitoare.

ÎNTÎLNIRI PRIETENEȘTI

(Urmare din pag. 1)

prim și ultim antrenament de acomodare cu parchetul și panourile sălii Floreasca, unde întîlnesc, astăzi, la ora 11, echipa României.

Cei prezenți la antrenament au fost impresionați de calitățile oaspetelor, îndeosebi de pregătirea lor fizică, de uimitoarea precizie a aruncărilor la coș și de rapiditatea acțiunilor tactice exersate. În plus, „gigantele" formației, Jen Huan Zhen (1,87 m) și Yu Yin Țun (1,84), au demonstrat că talia înaltă poate face casă bună cu jocul în viteză, dacă există la bază o temeinică pregătire atletică.

Antrenorul emerit Sigismund Ferencz, aflat și el în sala Floreasca, ne-a declarat că selecționata R. P. Chineze va fi o parteneră redutabilă pentru lotul român, deoarece valoarea sportivelor oaspete este foarte ridicată. La rîndul lor, baschetbalistele românce au insistat la ultima lecție de antrenament, desfășurată vineri seară în sala Giulești, asupra aruncărilor la coș în condiții cît mai apropiate de joc, precum și asupra întăririi coeziunii echipei, în componența căreia au intrat, săptămîna aceasta, Gabriela Ciocan și Suzana Szabados.

EXTINDEREA BAZEI MATERIALE

(Urmare din pag. 1)

platformă bituminizată pe care sînt trasate terenuri de tenis, handbal, volei, baschet și instalate mese de tenis și șah (Deva); sala pentru tenis, șah și culturism de la Asociația sportivă Constructorul, strandul plutitor de la barajul Cinciș, micro-complexul sportiv de la Școala generală nr. 3 (Hunedoara); sala pentru sporturi individuale de la „Jiul" (Petrila); bazinul redus de înot, cu cabine de la „Utilajul" (Petroșani); sălile de gimnastică de la Școala generală nr. 5 Lupeni și de la Casa copilului Uricani; sălile pentru tenis și șah de la Victoria Călan; bazinul de înot de 25 m cu trambuline de la Orăștie; terenul de fotbal gazonat și pista cu 6 culoare de la Brad etc.

În geografia sportivă a ținuturilor Hunedoarei urmează să se înalțe, de asemenea, o suită de obiective care sînt acum în curs de execuție (lacul de agrement de la Petroșani, popicăriile de la Lupeni, Teliuc, Gherla și I.G.C.L. Hunedoara, bazinul de dimensiuni olimpice de la Petroșani, stadionul din Vulcan, sala de sport din Deva, sălile de forță de la „Constructorul" Hunedoara și bazinul de înot acoperit, din aceeași localitate) sau la care s-au făcut primii pași (ampla zonă de agrement de la Mintia, prevăzută a cuprinde: 3 bazine de înot, dintre care unul de dimensiuni olimpice, lac de agrement și navomodele, terenuri de fotbal, volei, baschet, tenis de cîmp.

În „restanță" sînt lucrările din zona rurală unde s-a amenajat infim în comparație cu numărul ridicat al elevilor și al tinerilor care învață și muncesc aici. Ceea ce se cere, însă, cosemnat, în raport cu situația mai puțin confortabilă din mediul rural, este poziția „centrului": acea atitudine autocritică și responsabilă, care ne dă certitudinea că județul nu va rămîne înzestrat doar în zonele sale urbane, „modernizarea sportivă" urmînd să atingă întreg perimetrul său.

Desigur, în dificila și complexa acțiune de îmbogățire a bazei materiale, desfășurată în anul care se încheie, cei care au condus-o și supravegheat-o au avut de întîmpinat numeroase dificultăți care au determinat unele întîrzieri, amînări sau chiar suspendări momentane. (Cazul bazinului acoperit de la Hunedoara, unde lucrările trenează din cauza lipsei forței de muncă specializată; a sălii sporturilor din Deva, unde constructorul nu a asigurat marca de betoane la timp și în cantitățile cerute de șantier).

Majoritatea piedicilor, însă, — așa după cum a informat raportul și au subliniat cei prezenți la plenară — au fost îndepărtate la timp, datorită tenacității cu care s-a urmărit execuția, interesului manifestat de către beneficiar (evidențierii președintele Acociației sportive „Constructorul" Hunedoara, tov. Vasile Gheorghiu, conducerile școlilor generale din Simeria, nr. 3 Hunedoara și a liceului „Decebal" din Deva), sprijinului substanțial acordat de unele întreprinderi și instituții (cazul stadionului din Brad), colaborării tuturor întreprinderilor și instituțiilor din Deva în vederea realizării bazei sportive și de agrement de la Mintia, muncii entuziaste pe care tineretul a prestat-o la amenajarea fiecăruia dintre aceste ateliere ale sănătății, bineînțeles, și ajutorului generos acordat de către Comitetul județean de partid. De altfel, secretariatul Comitetului județean Hunedoara al P.C.R. analizează anual felul în care C.J.E.F.S. — în colaborare cu ceilalți factori — se ocupă de problema amenajării de baze sportive, trasînd sarcini corespunzătoare în baza cărora se iau măsuri concrete de realizare.

Așa s-a ajuns ca, în ultimii trei ani, în județul Hunedoara să fie amenajate peste 450 de baze sportive noi și să fie reparate 180 de diferite tipuri, patrimoniu pe care tinerii și sportivii acestor meleaguri îl animă, zestre care va contribui desigur și la îmbunătățirea performanțelor sportive.

LA DESCHIDEREA SEZONULUI DE SCHI

(Urmare din pag. 1)

niști și boberi să-i fie străină mediocritatea; pentru ca truda lor să găsească prioceperea tehnică pe care le-o asigură antrenorii; pentru ca folosind experiența lor și a altora și condițiile materiale și organizatorice mai bune să se poată metamorfoza din anonimi în stele.

Scriem aceste rînduri pentru ca un spirit nou, mai modern și curajos să reaprindă gustul pentru victorii și în probele (fond, sărituri, schiul feminin alpin etc.) în care a fost pe cale să se atingă; pentru ca jarul pasiunii să țină trează setea de luptă și de succes preluată de la boberi, biatliniști, ori cîteva individualități ale schiului.

Scriem aceste rînduri pentru a impulsiona schimbările din metodele de pregătire, din concepțiile despre cantitatea și densitatea antrenamentelor, din mijloacele folosite, din concepții...

O consultare largă s-a pornit la nivelul tehnicienilor, în colegiile de antrencri; un curent de informare și documentare pregătește tribuna teoretică, concepția, pe care urmează să o verifice practica.

Scriem aceste rînduri — la început de sezon și de an — pentru cei care instriesc ca și pentru cei ce se instruiesc, pentru ca priceperea și pasiunea, termeni ai matematicii sportive, să se adiționeze și să se multiplice spre finalitatea de glorie și prestigiu așteptată.

UNDE MERGEM

BASCHET: Sala Floreasca, ora 11: România — R. P. Chineză (feminin); sala Giulești, de la ora 10: Steaua — I.C.H.F. (m. A), Rapid — Mureșul Tg. Mureș (m. A); sala Dinamo, de la ora 9: Voința — Universitatea Cluj (m. A), Dinamo — Politehnica Galați (m. A).

FOTBAL: Sala Dinamo, ora 12: meci amical de minifotbal între Dinamo și o selecționată alcătuită din jucători români care activează peste hotare.

NATAȚIE: Bazinul „23 August", de la ora 11,30: București — Sofia (juniori).

SCRIMĂ: Sala Floreasca II, de la ora 8,30: campionatele republicane rezervate juniorilor mari.

VOLEI: Sala Floreasca ora 9,30: meciul internațional masculin dintre Steaua București și reprezentativa R. P. Chineze

Doriți să petreceți cîteva zile de recreare, într-un decor pitoresc? Numeroase hanuri, moteluri și cabane ale cooperației de consum, situate pe principalele trasee turistice, vă stau la dispoziție și în acest sezon. Ele vă asigură camere confortabile, cu încălzire centrală, restaurante cu delicioase preparate culinare, produse de cofetărie și băuturi.

Dacă iubiți natura, confortul, dacă doriți să faceți sporturi de iarnă, vă invităm la:

HANUL RUCĂR — Argeș
HANUL VALEA URSULUI — Argeș
HANUL BRAN — Brașov
HANUL CHEIA — Prahova
COMPLEXUL TURISTIC SLANIC
CABANA BUCIN — Harghita
HANUL URSUL NEGRU — Sovata Mureș
HANUL BUCURA — HAȚEG — Hunedoara.
MOTELUL ILIȘEȘTI — Suceava

SĂPTĂMÎNA SPORTIVĂ INTERNĂ

(Urmare din pag. 4)

munte, spre zăpadă, schi și săniuș, ca spre o „Mecca" a odihnei, a distracției. Itinerariile vacanței duc de la Lupeni pe Valea Prahovei, de la Piatra Neamț la Bran, de la Homorod la Cimpulung Muscel, de la Cozia la Singeorz-Băi. Dar aceste itinerarii puteau ocoli competițiile sportive? Bineînțeles că nu! Unde se află tineretul nu poate lipsi spiritul de competitivitate, de emulație. La Bran, de pildă, sfîrșitul acestui an va găzdui finala pe țară a concursului „Călțul de fildeș", dedicat celor mai mici șahiști. Și nu întîmplător, tot în acest interval de timp, tineretul dă tonul unor competiții de interes republican. Astfel, în piscina „23 August" din Capitală s-au desfășurat campionatele naționale de juniori la înot, iar scrima a avut o întreagă săptămînă dedicată speranțelor. În sala Floreasca II, tinerii floretiști, sabreri și spadasini din București, Satu Mare, Oradea, Constanța, Timișoara, Brașov, Cluj, Iași și Craiova și-au disputat „Cupa speranțelor" (o adevărată întrecere pe echipe) și apoi campionatele naționale ale juniorilor mari.

Vremea vacanței, dar nu și vacanta competițiilor!

PORNIND DE LA BALCANIADA BASCHETBALISTELOR

Rezultatele se cunosc de o săptămînă: echipa feminină de baschet a României a încheiat întrecerile Balcaniadei, disputată la Sarajevo, pe ultimul loc, fără a cunoaște victoria în fața echipelor iugoslaviei și Bulgariei. Mai de mult se știe că media de vîrstă a noii noastre reprezentative este în jurul a 20 de ani și că adversarele din tradiționala confruntare baschetbalistică din acest colț al Europei aveau de partea lor atuul experienței.

Ceea ce nu se cunoștea cu certitudine (acum, oare, se cunosc?) erau perspectivele pe care actuala valoare a tinerelor componente ale lotului național le pot oferi performanței. Și s-a spus, după Balcaniadă, că perspectiva există. Și am citit, în sfîrșit, că se așteaptă de la această tînără reprezentativă, aflată abia în formare, în creștere, nu rezultate imediate (evident, de seră), ci într-o perioadă de 3—4 ani! Se așteaptă, deci, cu răbdare și înțelepciune, întregirea unui proces formativ, rodul său firesc. Bineînțeles, că acest proces nu trebuie lăsat să meargă de la sine (s-a consemnat pe marginea evoluției de la Sarajevo necesitatea îmbunătățirii antrenamentelor la club, a însuși sistemului competițional al primei divizii feminine), dar nici nu este cazul să se pretindă acumulări spectaculare peste noapte.

Am vrea să credem că o asemenea optică sănătoasă, privind creșterea viitorilor performeri, atingerea cotei valorice internaționale, nu este proprie numai diriguitorilor baschetului feminin. Perspectiva, atunci cînd există, trebuie apropiată prin măsuri judicioase, și nicidecum forțată azi, pentru ca mîine să constați că a dispărut...

RETROSPECTIVĂ ATLETICĂ '71

ÎN SPRINT MEDIILE CONTINUĂ SĂ COBOARE

Începem publicarea, cu acest prim articol, a unei serii de retrospective ale anului atletic 1971. Începînd cu probele de sprint și continuînd apoi cu celelalte alergări, precum și cu întrecerile de sărituri și aruncări, vom face o trecere în revistă a celor mai bune performanțe obținute de atleți și atlete, pe întreg globul, în sezonul preolimpic. Azi: 100 m, 200 m și 400 m masculin.

Privind prin prisma clasicei probe de 100 m, fără îndoială că 1971 a fost anul lui **Valeri Borzov.** Deși domină de trei sezoane sprintul european, atletului sovietic i se contesta adesea supremația. Maniera în care a cîștigat la Helsinki titlurile continentale la 100 și 200 m, victoria pe teren străin asupra celor mai buni alergători americani, au îndepărtat însă orice dubii asupra valorii sale reale. În forma pe care a atins-o vara aceasta, Borzov pare imposibil de învins la Olimpiadă. Este greu de presupus ca americanii să găsească în mai puțin de un an un alt Bob Hayes sau Jim Hines, care le-ar asigura din nou supremația ce o dețineau altădată.

100 m

10,0 Kokot (R.D.G.)
10,0 Ramirez (Cuba)
10,0 Borzov (U.R.S.S.)
10,0 Ravelomanantsoa (Madagascar)
10,1 Montes (Cuba)
10,1 Papageorgopoulos (Grecia)
10,1 Klotz (R.F.G.)
10,1 J. Green (S.U.A.)
10,1 Crockett (S.U.A.)
10 1 Quarrie (Jamaica)
10,1 Hofmeister (R.F.G.)
10,1 Zenk (R.D.G.)
10,1 Dill (S.U.A.)
10,1 Francis (Canada)

Media primelor 10 performanțe în 1971: 10,06 (în 1970 — 10,09).

Remarcabilă menținerea la cel mai înalt nivel a sprinterilor cubanezi **Ramirez** și **Montes** (cu care Borzov nu s-a întîlnit în acest sezon), a malgașului **Ravelomanantsoa** și a jamaicanului **Lennox Miller.** Interesante, apoi, evoluțiile grecului **Papageorgopoulos,** a fostului campion european de juniori **Hoffmeister** (R. F. G.) și mai puțin concludentă comportarea lui **M. Kokot** (R. D. G.) care s-a stins brusc după ce egalase recordul european al lui Hary.

200 m

19,8 Quarrie (Jamaica)
20,1* Deckard (S.U.A.)
20,1 Dill (S.U.A.)
20,2 Borzov (U.R.S.S.)
20,3* Daniels (Ghana)
20,3 Roberts (Trinidad)
20,4* Black (S.U.A.)
20,4* Garrison (S.U.A.)
20,4 Pfeifer (R.D.G.)
20,4* Ch. Smith (S.U.A.)

*** — rezultat obținut în cursă de 220 yarzi (201,17 m); s-au scăzut 0,1 sec.**

Media primelor 10 performanțe în 1971: 20.24 (în 1970 — 20,35)

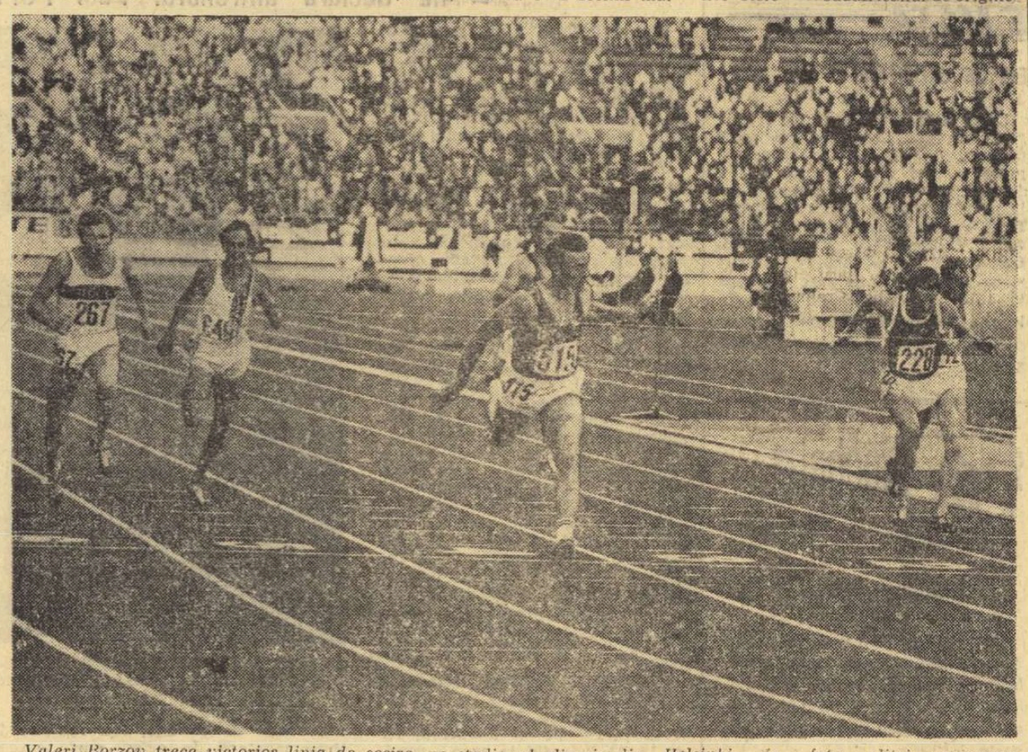

Valeri Borzov trece victorios linia de sosire, pe stadionul olimpic din Helsinki, în fața elitei europene a sprintului

Rezultatele din 1971 sînt foarte bune: 15 atleți au alergat „suta" în 10,1 sau mai bine. Aproape trei duzini — printre care și românii **Al. Munteanu** și **T. Szabo** — au fost cronometrați în 10,2. S-ar părea că sprintul scurt este în progres, dar, văzînd diferența imensă — pentru o finală continentală — dintre Valeri Borzov și învinșii săi, creditați anterior cu rezultate egale lui (Kokot) sau cu 1—2 zecimi mai slabe, afirmația de mai sus este oarecum incertă. Cronometrarea manuală, adesea subiectivă, aruncă uneori sprintul în umbra neadevărului. La marile competiții cronometrajul electric a fost legalizat și aici surprizele neplăcute le au cei ale căror rezultate „umflate" — intenționat sau nu — le-au creat iluzia valorii.

400 m

44,2* J. Smith (S.U.A.)
44,4* Collett (S.U.A.)
45.0 Newhouse (S.U.A.)
45.1* Garrison (S.U.A.)
45,1* T. Turner (S.U.A.)
45,3 Acevedo (Peru)
45,5 Fiasconaro (Italia)
45.5 Jenkins (Anglia)
45,6* C. Mills (S.U.A.)
45.6* Evans (S.U.A.)
45,6* Morton (S.U.A.)
45.6* Alexander (S.U.A.)
45.6* Bond (S.U.A.)
45.6 Werner (Polonia)

*** — rezultat obținut în cursă de 440 yarzi (402,33 m); s-au scăzut 0.3 secunde.**

— Media primelor 10 performanțe în 1971: 45,13 (în 1970 45,19).

La 200 m, media primilor 10 performeri este superioară celei din 1970, în primul rînd datorită jamaicanului **Don Quarrie** (21 de ani, 1,78 m!) neașteptat „egal" al lui Tomie Smith. Performanța obținută în cadrul jocurilor panamericane de la Cali îl desemnează nr. 1 mondial al distanței, dar ambiția lui Borzov s-a extins și asupra acestei probe, căreia i-a îmbunătățit „en passant" recordul european. Speranța americanilor se numește **Dill,** un tînăr (19 ani) originar din Detroit, orașul lui Henry Carr, supercampionul de la Tokio.

În proba turului de stadion, bilanțul îl arată pe recordmanul mondial **Lee Evans** abia a 10-a personalitate a anului (e drept, cu o performanță inferioară celui mai slab concurs al său din 1968). Proba de 400 m rămîne însă în continuare „mina de aur" a atletismului american, afirmația putînd fi ușor verificată în tabelul alăturat. Rezultatul lui **John Smith** este cel mai bun obținut vreodată la nivelul mării și a fost realizat într-o cursă în care a bătut recordul lumii la 440 yarzi. În Europa au apărut două noi stele — sudafricanul de origine italiană **Marcelo Fiasconaro** și englezul **David Jenkins** — cu mari posibilități de progres dar, ale căror rezultate sînt încă departe de ceea ce reușesc alergătorii de peste Ocean.

Ca o concluzie, la cele scrise mai sus, sprintul mondial — deși lipsit poate de cele mai spectaculoase performanțe în sezonul încheiat — se arată într-un sensibil progres în toate cele trei probe clasice.

Vladimir MORARU

Jamaicanul Don Quarrie — sub 20 sec. pe 200 m.

JUNIORII ROMÂNI CONDUC CONFORTABIL (102-62) ÎN ÎNTÎLNIREA CU ÎNOTĂTORII DIN SOFIA

Tinerii juniori ai Capitalei noastre conduc confortabil după prima zi a întrecerilor de înot ce opun selecționatele orașelor București și Sofia. Cîștigînd 12 din cele 14 probe din program, gazdele au deja un avantaj serios — 56—26 la fete și 46—36 la băieți — care le asigură în mod practic revanșa pentru înfrîngerea suferită în întîlnirea de anul trecut.

Cea mai bună evoluție a reuniunii a avut-o *Gh. Lupu,* care a parcurs prima cursă de 100 m spate în 63,8, pentru ca 40 de minute mai tîrziu să fie cronometrat în cel dintîi schimb din ștafeta mixtă cu 63,6. *Anca Groza,* ca o veritabilă maratonistă, cu 4 starturi victorioase în 85 de minute și alături de ea Anca Georgescu, Eugenia Cristescu, Eugen Hempel și Aurel Vițelariu s-au impus cu ușurință în fața unei neașteptat de modeste formații sofiote.

REZULTATE TEHNICE. JUNIORI — **100 m delfin:** E. Dobrovolschi (S) 65.7, T. Nicolae (B) 66.2, O. Resler (R) 66,8; **100 m bras:** E. Hempel (B) 1:14.6, R. Todorov (S) 1:15.7, A. Timpu (B) 1:15.8; **100 m spate:** Gh. Lupu (B) 63.8, D. Kolarov (S) 64.7, N. Petrov (S) 67,3; **100 m liber:** S. Gheorghiev (S) 57.8, D. Kolarov (S) 60,8, V. Drăgan (B) 61.6; **400 m liber:** A. Vițelariu (B) 4:43.6, E. Decev (S) 4:50.8, T. Nicolae (B) 5:05.2; **400 m mixt:** E. Hempel (B) 5:18.4, E. Manolescu (B) 5:34.5; **4x100 m mixt:** București 4:22.2, Sofia 4:33.0.

JUNIOARE. **100 m delfin:** Anca Groza (B) 1:12.3, Camelia Vîjeu (B) 1:14.5, Liubova Lozeva (S) 1:19.0; **100 m bras:** Anca Georgescu (B) 1:22.4, Liliana Burlacu (B) 1:24.7, Totca Nicolova 1:25.8; **100 m spate:** Eugenia Cristescu (B) 1:15.4, Svetla Liucova (S) 1:16.3, Mădălina Măzgăreanu (B) 1:20.3; **100 m liber:** A. Groza (B) 66.9, Silvia Paruseva (S) 68.9, Carmen Cehanzuc (B) 69.1; **400 m liber:** E. Cristescu (B) 5:11.0, Adriana Pupăzan (B) 5:12.5; **400 m mixt:** A. Groza (B) 5:55.0, C. Vîjeu 6:05.4; **4x100 m mixt:** București 5:05,4, Sofia 5:16.5.

— a. v. —

Campionatele republicane de scrimă ale juniorilor mari

PROBA DE SPADĂ A REVENIT LUI PODEANU (Electroputere)

Reunind pe planșă mai puțini concurenți decît erau înscriși (sportivii din Timișoara, Satu Mare și Galați prezentîndu-se cu întîrziere) proba de spadă din cadrul campionatelor republicane de scrimă ale juniorilor mari s-a desfășurat, ca și cele precedente cu numai trei episoade.

În prima grupă a „sferturilor", a terminat pe locul întîi Zidaru cu 4v, urmat de Matei tot cu 4v, dar cu tușaveraj inferior și Bunea cu 3v. A doua grupă a fost dominată de Manta — 4v urmat de Băicoianu — 3v și de Podeanu (în vizibilă revenire de formă) — 3v. Neașteptată, dar meritată poziția de lider obținută de Doboș în grupa a III-a cu 4v, în timp ce clujeanul Szabo s-a clasat pe locul II cu 3v, fiind urmat de Popa cu 2v. În fine, grupa a IV-a, destul de echilibrată, a dat următorii semifiniaiști: Cărămidă — 3v, Drăghici — 3v și Angelescu — 2v.

În turul următor — semifinale — am asistat la un reviriment mai accentuat al craioveanului Podeanu, care în cele 5 asalturi susținute a pierdut doar unul, în fața lui Angelescu, clasat pe locul II cu 3v. Locul III a revenit, nu fără emoții, lui Doboș, care a avut de asemenea, 3v și un tușaveraj superior celui realizat de Manta care a totalizat și el 3 victorii.

Cea de a doua semifinală, cu luptă la fel de strînsă pentru locurile 2 și 3, a avut ca lider pe bucureșteanul Popa — 4v. Pentru celelalte două locuri în finală au concurat cu șanse extrem de echilibrate Zidaru, Cărămidă și Szabo. Toți au totalizat 3 victorii și, în ierarhia determinată de indici, Szabo a rămas pe dinafară, deși ar fi meritat să se numere printre finaliștii probei. L-au precedat, în ordine, bucureșteanul Zidaru și craioveanul Cărămidă.

Finala probei a fost cea mai disputată dintre cele desfășurate pînă acum. După prima manșă, Podeanu conducea cu 2v dar, în cea de a doua el este întrecut de Zidaru. Drumul acestuia spre titlu avea să fie barat de revelația probei N. Doboș, așa cum Podeanu a pierdut la mare luptă în fața lui Popa, asaltul care i-ar fi asigurat titlul. Barajul a reunit pe Zidaru, Popa și Podeanu, victoria finală revenind ultimului.

Clasamentul final se prezintă astfel: 1. **Dan Podeanu** (Electroputere Craiova; antrenor: P. Ghinju) 3v d.b.; 2. I. Popa (Clubul sportiv școlar București) 3v d.b.; 3. O Zidaru (Clubul sportiv școlar București) 3v d.b.; 4. N. Doboș (Steaua) 2v (16—19); 5. L. Angelescu (I.E.F.S.) 2v (23—20); 6. A. Cărămidă (Electroputere) 2v (22—16).

Campionatele juniorilor mari se încheie cu proba de floretă-fete care se desfășoară în sala Floreasca II începînd de la ora 8,30.

sportul în lume

VEȘTI DIN ȚĂRILE SOCIALISTE

NOI STADIOANE PENTRU SPORTIVII BULGARI

În perioada din preajma celui de al IV-lea congres al Uniunii bulgare pentru cultură fizică și sport — care se desfășoară în aceste zile — au fost date în folosință, în diferite localități din R. P. Bulgaria, numeroase construcții sportive.

Astfel, în orașul Pleven a fost inaugurat noul complex atletic, cuprinzînd o pistă acoperită cu 6 culoare în lungime de 150 m, o sală cu dimensiunile de 52x42 m, unde pot avea loc antrenamente la aproape toate probele, iar în imediata apropiere se află și stadionul cu pistă în lungime de 333 m și sectoare pentru sărituri. Noul complex sportiv, primul de felul său în Bulgaria, mai dispune de cabinete medicale, camere pentru antrenori, sistem central de încălzire etc.

În marele centru al industriei textile, Sliven, Sfatul popular orășenesc a adoptat, împreună cu conducerea organizației Comsomolului și a clubului sportiv „Sliven", un vast program de noi construcții sportive. La începutul lunii decembrie a fost inaugurat noul bazin acoperit de înot și complexul sportiv „Asenovet", care dispune de un traseu special amenajat pentru cros. Urmează a fi date în folosință și alte obiective sportive, în orașul Sliven, din care mai importante sînt noul complex muncitoresc, reconstrucția stadionului „Mlada gvardia" și Sala sporturilor.

De cîteva zile, sportivii și muncitorii forestieri din orașul Teteven au început antrenamentele în noua sală din cadrul complexului sportiv „Gh. Benkovski", aflat în plină construcție. Sala dispune de o pistă în lungime de 66 m, sectoare pentru sărituri, 2 terenuri pentru volei, iar — la etajul doi — o sală pentru antrenamente la lupte cu două saltele, alte încăperi pentru tenis de masă, șah etc.

HOCHEI DE ÎNALTĂ CALITATE

Actitvitatea hocheistică în U.R.S.S. este de-a dreptul impresionantă. 40.000 de echipe, sub conducerea a 3 000 de antrenori cu calificare superioară, iau parte la competiții de diferite nivele. În intervalul ultimilor 25 de ani, echipa reprezentativă a țării a cîștigat de 11 ori campionatul mondial și de 13 ori pe cel european. De asemenea, echipa U.R.S.S. este de trei ori cîștigătoare a turneelor olimpiadelor de iarnă.

Nivelul echipelor de club este deosebit de ridicat. Este suficient să citîm faptul că echipa cea mai cunoscută dintre ele, T.S.K.A.-Moscova, a cîștigat în sezonul trecut — pentru a treia oară — competiția continentală intercluburi, „Cupa campionilor europeni". Jocul prestat cu această ocazie de hocheiștii sovietici a produs admirație pentru finețea și eficacitatea sa.

Alte noi campetiții stau în fața hocheiștilor sovietici, iar evoluția lor este pretutindeni așteptată cu interes, mai ales pentru înaltul spirit sportiv de care aceștia au dat întotdeauna dovadă.

CICLIȘTII CUBANEZI SE AFIRMĂ

După cum se știe, ediția din acest an a Turului ciclist al Mexicului s-a încheiat cu victoria reprezentativei cubaneze care a precedat cu peste 11 minute echipa Belgiei și cu mai mult de 14 minute pe cea a Italiei. Componenții selecționatei Cubei — Aldo Arencibia, Sergio Martinez și Roberto Menendez — au obținut și în clasamentul individual poziții foarte bune, toți figurînd printre primii șapte clasați.

Este demn de subliniat, de asemenea, faptul că dintre cele 23 de echipe care au luat startul — în clasica întrecere latino-americană — și printre care se mai aflau cîteva, reprezentînd țări cu bogate tradiții în sportul ciclist (Italia, Belgia, Olanda), numai trei au terminat cursa cu efectivul complet: Cuba, Guatemala și selecționata provinciei mexicane Puebla. De altfel, din cei 138 ciclești participanți la Turul Mexicului, numai 75 au trecut linia de sosire.

În comparație cu rezultatele din anul precedent, cele din 1971 dovedesc un evident progres al ciclștilor cubanezi. În 1970, ei s-au clasat pe locul VII la echipe, iar în clasamentul individual, primul cubanez era Arencibia, sosit pe locul al 19-lea.

Participare selectă la Turneul „Rothmans"

Ilie Năstase și Ion Țiriac, printre invitați

LONDRA 25 (Agerpres). — Organizatorii celei de-a treia ediții a turneului de tenis dotat cu Trofeul „Rothmans" au confirmat că întrecerile acestui concurs (probă inclusă în circuitul de 13 turnee „indoor" americane) vor avea loc între 18 și 22 ianuarie 1972 la „Royal Albert Hall" din Londra.

Pe lista invitaților figurează românii *Ilie Năstase* și *Ion Țiriac,* americanii *Cliff Richey, Clark Graebner* și *Tom Gorman,* cehoslovacul *Jan Kodes,* iugoslavul *Zeliko Franulovici,* francezul *Georges Goven,* spaniolul *Manuel Orantes,* sud-africanul *Bob Hewitt,* danezul *Jan Leschly* și englezul *Gerald Battrick.*

GASTON ROELANTS ÎNVINGĂTOR ÎN CROSUL INTERNAȚIONAL DE LA SCHIFFLINGEN (Luxemburg)

Crosul internațional desfășurat la Schifflingen (Luxemburg) a fost cîștigat de cunoscutul atlet belgian Gaston Roelants. Învingătorul a parcurs 8 000 m în 25:50,2, fiind urmat de sportivii englezi Baxter — 26:01,3, Holden — 26:36,4 și Baning — 26:54,5.

TELEX • TELEX

Turneul internațional masculin de handbal de la Baku a fost cîștigat de echipa locală Spartak. În finala competiției, handbaliștii sovietici au întrecut cu scorul de 14—11 formația poloneză Pogon. Într-un alt meci, selecționata de tineret a R.S.S. Azerbaidjană a învins cu 14—13 echipa Lokomotiv (R.D. Germană).

■

Selecționatele feminine de volei ale R.F. a Germaniei și Olandei s-au întîlnit la Münster într-un meci internațional amical. Victoria a revenit voleibalistelor vest-germane cu scorul de 3—0 (15—7, 15—9, 15—2).

■

Meciul retur al finalei „Cupei intercontinentale" la fotbal dintre echipele Panathinaikos Atena și Nacional Montevideo, programat pentru marți 28 decembrie, se va disputa în nocturnă și nu după-amiază cum fusese fixat inițial. Schimbarea a fost determinată de temperatura foarte ridicată din capitala uruguayană.

■

Finala probei de simplu femei din cadrul turneului internațional de tenis de la East London (Republica Sud-Africană) se va disputa între americana Linda Tuero și sud-africana Ilana Kloss. În semifinale, Linda Tuero a învins-o cu 6—2, 6—0 pe Brenda Kirk (R.S.A.), iar Ilana Kloss a dispus cu 6—3, 6—4 de compatrioata sa Greta Delport. Într-una din semifinalele concursului masculin, Pattison (Rhodesia) l-a eliminat în două seturi: 6—4, 7—5 pe jucătorul grec Kalogheropoulos.

■

La Miami Beach au început întrecerile tradiționalului turneu internațional de tenis rezervat juniorilor. Iată primele rezultate înregistrate: Barazzuti (Italia) — Rowley (S.U.A.) 6—1, 6—3; Hugeras (Spania) — Saoriano (Argentina) 6—2, 1—6, 6—3; Caujolle (Franța) — Skoen (Norvegia) 6—1, 6—4.

■

În prima zi a turneului internațional masculin de baschet de la Madrid, echipa Universității din Carolina de Nord (S.U.A.) a învins cu scorul de 87—74 (44—40) formația Juventus Barcelona. Într-un alt joc, Real Madrid a dispus cu scorul de 107—90 (59—46) de formația chiliană Union Espanola de Santiago.

■

Cel mai bun sportiv al Ungariei al anului 1971 a fost desemnat luptătorul Csaba Hegedus, campion mondial la lupte clasice (categoria 82 kg). În clasamentul celor mai bune sportive ale anului, pe primul loc s-a situat cunoscuta recordmană de înot Andrea Gyarmati. Titlul de cea mai bună echipă a revenit formației reprezentative de spadă, medaliată cu aur la campionatele mondiale de scrimă.

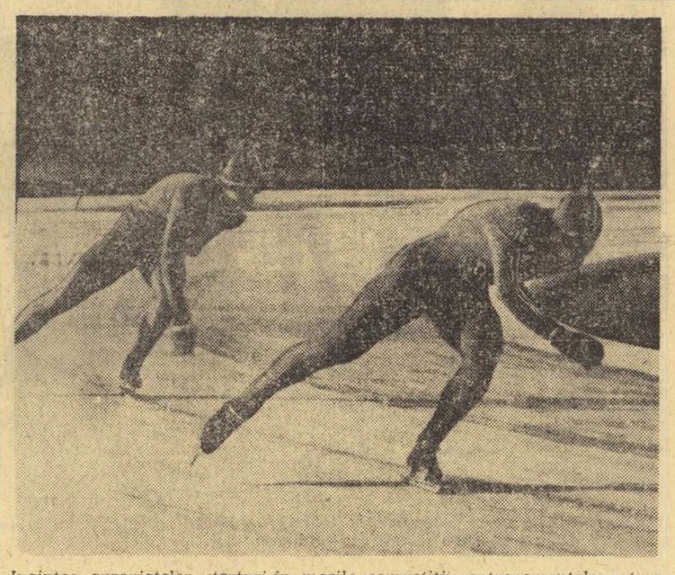

Înaintea apropiatelor starturi în marile competiții, antrenamentele patinatorilor se intensifică. Iată-l pe suedezul Hasse Börjes — campion mondial la 500 m — luînd în iureș o turnantă, urmat de compatriotul său Johan Granath

Foto: PRESSENS BILD — Stockholm

fotbalistic

VYTLACIL DIN NOU ÎN ACTIVITATE

Nu de mult, Rudolf Vytlacil a semnat un contract potrivit căruia, cu începere din 1971, va fi noul antrenor al cunoscutei formații Gornik Zabrze. În ultimii ani, Vytlacil nu a mai activat ca antrenor, fiind consilier tehnic pe lîngă federația de specialitate din Cehoslovacia.

VYTLACIL

În pragul celor 60 de ani cît îi va număra în curînd, Vytlacil are o frumoasă carte de vizită ca jucător și antrenor. În anii dinaintea războiului a fost o celebră extremă stîngă la Slavia Praga și Rapid Viena. Apoi, ca antrenor al echipei Cehoslovaciei, la C.M. din Chile (1962), a contribuit la clasarea reprezentativei țării sale pe locul al doilea. Patru ani mai tîrziu, pregătind echipa Bulgariei, Vytlacil a reușit să-i asigure calificarea în turneul final.

ROUS PLEDEAZĂ PENTRU DOI ARBITRI

Într-o scrisoare adresată ziarului francez „L'Equipe" președintele Federației Internaționale de fotbal, sir Stanley Rous, își exprimă opinia că ar fi de dorit să se utilizeze doi arbitri în conducerea meciurilor, așa cum se procedează în alte sporturi (baschet, handbal, hochei etc.) și cum se procedă — precizează Rous — în perioada de început a fotbalului.

„Un experiment de acest gen — scrie Rous — ar demonstra că numărul greșelilor de arbitraj ar scădea... Dacă fiecare din cei doi arbitri va urmări numai ceea ce se întîmplă în jumătatea sa de teren, va observa jocul mai îndeaproape, își va da mai ușor seama de greșelile comise, dacă un jucător este sau nu afară din joc și de tot ceea ce se întîmplă în suprafața de pedeapsă".

În aceeași scrisoare, președintele F.I.F.A. afirmă că ar fi de acord cu o eventuală extindere a suprafetei de pedeapsă pînă la cca 30 m depărtare de linia porții.

DESPRE VACANȚĂ SAU „NON-STOPUL" CAMPIONATELOR

Iată situația desfășurării campionatelor în diferite țări europene, în timpul iernii:

Anglia, Scoția, Italia, Spania și Portugalia — campionatul se desfășoară fără pauză între tur și retur.

În Franța, R.F. a Germaniei, Belgia, Olanda — campionatul se întrerupe pentru o perioadă scurtă, el urmînd a fi reluat în cursul lunii ianuarie.

În Ungaria, Austria, U.R.S.S., Elveția, Cehoslovacia, Polonia, Iugoslavia, R. D. Germană și Bulgaria, campionatul se întrerupe pentru cîteva luni. În majoritatea acestor țări, campionatul reîncepe la sfîrșitul lunii februarie sau la începutul lunii martie. Excepție face doar campionatul U.R.S.S. unde întrecerile, datorită condițiilor climaterice, încep în aprilie.

STEAUA LUI IVANNO BORDON

Presa sportivă din lumea întreagă a avut aprecieri elogioase la adresa lui Ivanno Bordon, portarul echipei internaționale și eroul meciului din Berlinul Occidental, dintre Inter și Borussia. Mönchengladbach.

Ceea ce se știe mai puțin este faptul că acest tînăr de 20 de ani, înalt de 1,82 m, joacă de cinci ani în diferite echipe ale clubului internazionale. Totuși, deși a făcut totdeauna partide bune, antrenorii nu l-au folosit în prima echipă. Nu de mult, cînd a fost nevoie de un portar pentru prima formație, conducerea clubului a preferat să-l achiziționeze pe Vieri, Bordon rămînînd în continuare rezervă! A trebuit să intervină acel 1—7 de tristă amintire, iar Vieri să facă o criză depresivă pentru ca antrenorul Invernizzi să-și aducă aminte de modestul Bordon! Acestuia i s-a încredințat poarta, numai după ce Vieri însuși a garantat pentru el...

Acum Valcareggi l-a introdus în lotul național. O nouă stea a apărut pe firmamentul fotbalului italian.

CLASAMENTUL CONTINENTAL AL GOLGETERILOR

După etapele de campionat de duminică, în clasamentul golgeterilor, pe primele locuri se află:

1. **Lee** (Manchester City) 19 goluri 21 jocuri; 2. **Antoniadis** (Panathinaikos) 18—12 j; 3. **Keita** (St. Etienne) 17—19; 4. **Müller** (Bayern München) 17—19; 5. **Bene** (Ujpesti Dozsa) 16—16; 6. **Fazekas** (Ujpesti Dozsa) 16—16; 7. **Harper** (Aberdeen) 16—16; 8. **Devilatt** (Aris Luxemburg) 16—14; 9. **Skoblar** (Marseille) 15—19; 10. **Vergnes** (Nimes) 14—19.

FINALELE CELOR 12 EDIȚII

Marți, la Montevideo, se va desfășura returul finalei „Cupei intercontinentale", dintre Nacional Montevideo și Panathinaikos. În primul meci, rezultatul a fost egal, (1—1) așa încît o victorie la limită a uruguayenilor l-ar aduce în posesia trofeului. Dacă meciul s-ar termina la egalitate (ceea ce este foarte puțin probabil) va fi programată o nouă întîlnire, tot în America de Sud.

Iată rezultatele celor 12 finale de pînă acum:

1960: Penarol — Real Madrid 0—0 și 1—5
1961: Benfica — Penarol 1—0, 0—5 și 1—2
1962: Santos — Benfica 3—2 și 5—2
1963: Milan — Santos 4—2, 2—4 și 0—1
1964: Inter — Independiente 0—1, 2—0 și 1—0
1965: Inter — Independiente 3—0 și 0—0
1966: Penarol — Real Madrid 2—0 și 2—0
1967: Racing Buenos Aires — Celtic Glasgow 0—1, 2—1 și 1—0
1968: Estudiantes — Manchester United 1—0 și 1—1
1969: Milan — Estudiantes 3—0 și 1—2
1970: Feyenoord — Estudiantes 1—0 și 2—2.
1971: Panathinaikos — Nacional Montevideo 1—1 și .... ?

● Echipele subliniate au cucerit cupa.

PREMIANȚII CAMPIONATULUI DIN U.R.S.S.

Sfîrșitul campionatului de fotbal al Uniunii Sovietice este marcat, în fiecare an, de decernarea unor premii care au ca scop să răsplătească și să stimuleze cele mai bune echipe, cele mai eficace inaintări, pe cei mai buni portari, etc.

Iată care au fost, anul acesta, cîștigătorii premiilor și diplomelor federației de specialitate:

Premiul pentru victoriile la cele mai mari scoruri: 1. Dinamo Kiev care a întrecut cu 3—0 pe Pahtakor și pe Dinamo Minsk, cu 4—0 pe ASK Rostov și cu 4—1 pe T.S.K.A. Moscova; 2. Spartak Moscova; 3. Dinamo Moscova; **premiul pentru cel mai bun golaveraj:** 1. Dinamo Kiev cu 41—17 (+24); 2. Dinamo Moscova cu 35—22 (+13); **premiul pentru cea mai combativă echipă în deplasare:** Dinamo Kiev și Dinamo Tbilisi, ambele cu cîte 17 victorii „afară"; **premiul „Onoarea drapelului"** (echipelor care au avut cei mai mulți selecționați în reprezentativele U.R.S.S.): 1. T.S.K.A. Moscova 421 p; 2. Dinamo Kiev 269 p; 3. Dinamo Moscova 157 p; **premiul „Grigorii Fedotov"** (pentru cele mai multe goluri marcate de o echipă): 1. Dinamo Kiev (41). Acesta este cel mai mic număr de goluri înregistrat din 1958 încoace. Cel mai mare fiind realizat în 1963: A.S.K. Rostov cu 73 goluri; **premiul pentru cel mai bun portar:** Rudakov (Dinamo Kiev) care îl deține în continuare din 1969; **premiul golgeterilor:** 1. Eduard Malofeiev (Dinamo Minsk) — 16 g; 2. Eduard Markarov (Dinamo Ararat) — 14 g; **premiul pentru voința de a învinge:** Pahtakor Tașkent care a dispus cu 2—1 (0—1) de Zaria Vorosilovgrad; **premiul pentru echipele de rezerve:** 1. Dinamo Moscova; 2. A.S.K. Rostov; 3. T.S.K.A. Moscova.

Jucătorii de culoare sînt o apariție rară în campionatul englez. Și totuși, West Ham United are doi... Iată-l pe Ade Coker — în mijloc — încadrat de doi apărători ai lui Manchester City (față din meciul West Ham — Manchester City 0—2). În afară de Coker, echipa are și un portar de culoare, pe Clyde Best

Foto: Associated PRESS

Redacția și administrația: București, str. Vasile Conta nr. 16; telefoane: centrală 11.10.05, secția corespondenți 11.51.09, interurban 72 și 286; telex: sportrom buc. 180, Tiparul „I. P. Informația", București 40368

PROLETARI DIN TOATE ȚĂRILE, UNIȚI-VĂ!

Sportul

ZIAR AL CONSILIULUI NATIONAL PENTRU EDUCAȚIE FIZICĂ ȘI SPORT

ANUL XXVII — Nr. 6919 | 4 PAGINI 30 BANI | Luni 27 decembrie 1971

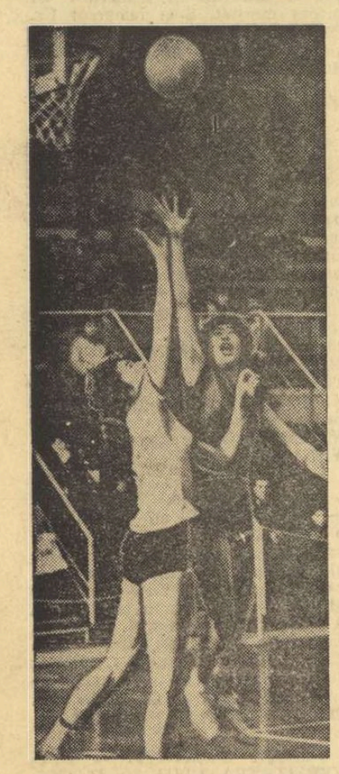

Dispută „coregrafică" pentru balon: Doina Prăzaru și Li Shi-hua
Foto: V. BAGEAC

IERI, APLAUZE UNANIME IN SALA FLOREASCĂ

UN FRUMOS RECITAL DE VOLEI ȘI BASCHET OFERIT DE SPORTIVII ROMÂNI ȘI CHINEZI

România — R. P. Chineză: 89-82 la baschet feminin, R. P. Chineză — Steaua: 3-2, la volei masculin.

Reuniunea din sala Floreasca, un cuplaj de volei și baschet care a programat întîlniri între sportivi și sportive fruntașe ale României și R. P. Chineze, a produs un viu interes printre iubitorii acestor sporturi din Capitală. Valoarea reprezentativelor R. P. Chineze a fost o mare atracție, astfel că sala Floreasca a devenit foarte populată ieri dimineață.

Cele două partide, la volei masculin și baschet feminin, au fost de foarte bun nivel, în multe momente jucătoarele și jucătorii oferind spectatorilor prezenți un adevărat recital.

Sportivii români și chinezi și-au împărțit victoriile, la volei dovedindu-se mai buni oaspeții, iar la baschet gazdele reușind o frumoasă și prețioasă victorie.

AMBELE REPREZENTATIVE MERITĂ FELICITĂRI

Deosebit de plăcută a fost întîlnirea prietenească de baschet desfășurată ieri dimineață, în fața unui public numeros și cald, între reprezentativele feminine ale României și R. P. Chineze. Pentru jocul lor rapid, precis și foarte spectaculos, ambele echipe au fost răsplătite deseori cu aplauze la scena deschisă. În plus, evoluția palpitantă a scorului a contribuit și ea la sporirea atractivității acestei întreceri, disputată într-un perfect spirit de sportivitate. Victoria a revenit selecționatei României cu 89—82 (52—48), dar meritele pentru deplina reușită a meciului revin în egală măsură ambelor formații, care au luptat cu multă dăruire, încîntînd spectatorii.

D. STANCULESCU

(Continuare în pag. a 4-a)

ANGELO NICULESCU: „ÎN 1971, AM ÎMBĂTRÎNIT CU MAI MULȚI ANI"

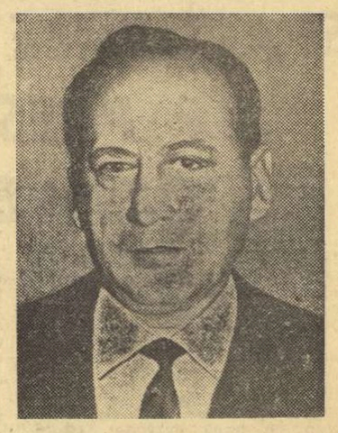

— În 1971 ați îmbătrînit cu un an sau cu mai mulți?

— Cu mai mulți. Deși în această toamnă echipa națională a obținut rezultate bune, am fost mai frămîntat, mai tracasat, mai apăsat ca oricînd. Trebuiau cîștigate toate cele trei meciuri, trebuia golaveraj bun, trebuia evitată orice surpriză. Calificarea în sferturile de finală ale campionatului european m-a consumat destul de mult și cum de cîteva luni am trecut de 50 de ani, toate astea lasă urme.

— Ce idei bune ați avut anul acesta în calitate de antrenor al națională?

— Am păstrat nucleul de bază al echipei, am crezut în capacitatea unor jucători, chiar dacă nu dovedeau formă în campionat, împotriva criticilor unei părți din presă. Am hotărît să modific concepția tactică, urmărind ca modul de exprimare al echipei să devină predominant ofensiv și am realizat mai mult decît mă așteptam. O dovedește golaverajul de 8—1, realizat în ultimele trei partide, cel mai excedentar din activitatea tricolorilor în ultimii ani. Am reușit ca echipa să joace și frumos nu numai să cîștige. În partida de calificare pentru C.M., România — Elveția, de la București (2—0), am cîștigat, dar totul a fost nespectaculos, încurcat, urît. Acum i-am învins pe cehoslovaci cu 2—1, dar meciul a fost plin de frumusețe, de rafinament. Și, în sfîrșit, am urmărit ca pregătirile naționalei să stinjenească cît mai puțin, sau de loc, campionatul, să nu producă întreruperi exagerate. Continuitatea, condiție a eficacității pregătirii tehnice și a realizării unui buget echilibrat pentru fiecare club, este o idee pe care am apărat-o și servit-o, deși puțini au sesizat și recunoscut acest lucru.

— Ce greșeli ați comis în același interval?

— M-am lăsat indus în eroare de comportarea satisfăcătoare a echipei naționale în partida amicală cu formația Iugoslaviei, de la Novi Sad. Am crezut, deci, că totul e în ordine pentru meciul următor, cu Cehoslovacia, de la Bratislava. Am păstrat „unsprezecele" de la Novi Sad, fără Radu Nunweiller, înțelegînd abia ulterior, prin absența lui, imensul rol pe care l-a avut de fiecare dată în mecanismul echipei. Cu Radu n-am fi pierdut jocul de la Bratislava, iar evoluția echipei ar fi fost cu totul alta.

Am greșit, de asemenea, față de Dobrin și Radu Nunweiller, îngăduindu-le să-și neglijeze prea multă vreme pregătirea sportivă, pen-

Romulus BALABAN

(Continuare în pag. a 3-a)

Dan Cristea (Dinamo Bv.) a cîștigat cu autoritate slalomul concursului de deschidere, dovedind că mai are de așteptat pînă la ivirea unui adversar de aceeași măsură.

Foto: D. NEAGU

S-A INAUGURAT SEZONUL DE SCHI

Dan CRISTEA a confirmat, iar Vasile PAPUC a realizat marea surpriză

A devenit un plăcut și tradițional obicei ca schiorii — inclusiv cei de performanță — să sărbătorească împreună, printr-un concurs, inaugurarea oficială a sezonului de schi.

Și în acest an, ca și în ceilalți, Predealul s-a arătat o gazdă primitoare pentru toate categoriile de schiori, răsplătind deopotrivă, cu bucuria alunecării pe meștri ca și pe începători, pe obișnuiții muntelui ca și pe cei care au văzut Predealul și Clăbucetul pentru prima oară.

Cîteva mii de spectatori au mărginit pîrtia de schi, și s-au delectat privind lupta sportivă și uneori demonstrația de virtuozitate a campionilor. Din marea masă a celor care au venit la pîrtie numai ca să privească, măcar cîteva sute au intrat în rîndurile practicanților activi. Ieri poate numai cu sufletul, începînd de azi în mod efectiv, căci schiul nu cunoaște limite de vîrstă și niciodată nu e prea devreme ori prea tîrziu spre a fi practicat. Și dacă în urmă cu un deceniu, schiul, turismul însemnau o aventură inedită, rezervată celor avuți, astăzi, în condiții superioare de viață, schiul — ca toate sporturile de astăzi — a devenit un drept și o posibilitate reală, activă a tuturor oamenilor muncii.

Sărbătoarea de deschidere a sezonului sporturilor de iarnă a pus în lumină în — primul rînd — acest important aspect, rod al creșterii noastre sociale și politice. Referindu-ne la latura strict sportivă, cuvîntul oficial rostit de tovarășul Vasile Munteanu, vicepreședintele F.R.S.B., a subliniat valoarea muncii, a disciplinei și a pasiunii în dobîndirea măiestriei sportive. Virtutea, îndemînarea sportivă sînt mai întîi trepte de conștiință, voință și responsabilitate și numai în al doilea rînd sînt dovezi de îndemînare fizică.

MARȚI 28 DECEMBRIE, ÎN SALA PALATULUI

CEI MAI POPULARI ACTORI DE REVISTĂ ÎI VOR SĂRBĂTORI PE CEI MAI BUNI SPORTIVI AI ANULUI

Unul dintre cele mai așteptate evenimente artistico-sportive sau sportivo-artistice, dacă vreți, este, fără îndoială acela care se va desfășura mîine, marți, după-amiază, la București, în Sala Palatului, prilejuit de prezentarea celor mai buni sportivi ai anului 1971. În cadrul somptuos al acestei săli, ei se vor reîntîlni cu publicul care i-a urmărit pe stadioane și în fața televizoarelor, care a trăit împreună cu ei emoțiile întrecerilor sportive, care i-a încurajat în momentele decisive ale luptei pentru victorie, pentru afirmare.

Și, fiind vorba de un moment de bucurie, era parcă firesc ca **Gala laureaților sportivi pe anul 1971** să se desfășoare în ambianța muzicii, a veseliei, a antrenului, care va fi asigurată de concertul-spectacol **„Duminică fără fotbal"**.

Realizatorii acestui spectacol sînt **Tudor Vornicu** și **Marin Traian**, primul dintre ei un comentator cunoscut, cu ani în urmă, al vieții stadioanelor și sălilor de sport. Pentru reușita spectacolului, Televiziunea a concentrat o echipă de mîna întîi. Și putem anunța, pentru a face să revină zîmbetul pe chipurile celor

(Continuare în pag. a 3-a)

De mîine la Poiana Brașov

TRIUNGHIULARUL DE BIATLON ITALIA — R.F. a GERMANIEI — ROMÂNIA

De mîine, la Poiana Brașov începe primul concurs internațional al sezonului nostru de schi: triunghiularul de biatlon ITALIA — R.F. a GERMANIEI — ROMÂNIA.

Organizat ca un test preolimpic, concursul stîrnește un interes deosebit și, prin valoarea apropiată a echipelor Italiei și României, promite să dea naștere unei lupte sportive pasionante.

Oaspeții biatloniștilor noștri, la ora cînd scriem aceste rînduri, nu sînt încă, toți la Poiana Brașov, echipa Italiei fiind pusă în încurcătură de anularea cursei de avioane „Al-Italia" de simbătă, cu care trebuia să sosească în București. Ei au anunțat însă că vor sosi oricum în noaptea de duminică spre luni. Ieri, după amiază am întîmpinat însă echipa biatloniștilor din R.F.G. care după ce a aterizat la Otopeni (fotografia alăturată) și-au continuat drumul cu autobuzul spre Poiana. Ea a deplasat formația completă, formată din **Theo Markel, Iosef Niedermeier, Reiner Linthaler, Anton Angerer, Udo Havelka**, formație însoțită de antrenorul **Hans Hilpert**.

Astăzi biatloniștii vor face un antrenament de recunoaștere în Poiana, iar mîine vor lua startul în cursa individuală, ștafeta fiind programată pentru miercuri dimineața.

Deși căldura din ultimele zile a făcut să se subțieze stratul de zăpadă de pe pîrtiile din Poiana Mare, fapt care a pus la un moment dat organizatorilor problema eventualei schimbări a locului de concurs, ultima verificare a constatat condiții bune pentru desfășurarea întrecerii.

Coloana compactă de spectatori care se îndrepta încă de la ora 8 spre pîrtia Clăbucetului (locul de disputare a slalomului) și spre Valea Poiștoaca (locul de disputare a fondului) privea îngrijorată spre cer. Un covor de nori jos de tot și o ceață deasă anunțau dificultăți suplimentare pentru privitori și participanți. Zăpada, plouată cu cîteva zile mai înainte și bătătorită de mii de elevi și studenți în vacanță, transformase pîrtia într-un patinoar înclinat, pe care schiorii urmau să-și etaleze arta. Partial, au reușit. Slalomiștii au realizat curse individuale dinamice, antrenante, la diferențe mici de secunde, dovedind o omogenitate valorică dorită de multă vreme. De pildă, după prima manșă, patru schiori de la Dinamo Brașov rea-

Mihai BIRA

(Continuare în pag. a 4-a)

S-a deschis sezonul de patinaj viteză

TREI CAMPIOANE LA PRIMELE... DOUĂ PROBE!

TUȘNAD, 25 (prin telefon de la trimisul nostru).

După mîna care a determinat aminarea cu o zi a deschiderii sezonului de patinaj viteză, vremea a devenit rece, bună pentru concurs și astfel duminică dimineața s-a dat startul în probele **campionatului feminin pe 1971** (restanță) și în tradiționala competiție **„Cupa 30 Decembrie"**, întreceri ce se desfășoară paralel pe pista lacului Ciucaș din localitate. Rezultatele obținute de majoritatea celor 140 de concurenți sînt mai mult decît mulțumitoare pentru început de iarnă. Au fost chiar sportivi care au întrecut așteptările, fiind cronometrați cu timpi care denotă că au respectat programul de instruire indicat de federație.

Performerul zilei a fost dinamovistul bucureștean **Victor Sotirescu**, care și-a confirmat calitățile de sprinter, obținînd pe distanța de 500 m din cadrul **„Cupei 30 Decembrie"** 45,5 secunde, ceea ce pe o gheață bună valorează 43 sec. (gheața este încă moale și are impurități).

Capul de afiș al reuniunii l-a constituit însă disputa fetelor pentru campionat. Veșnica rivalitate dintre Chrisa Tracher (Dinamo Brașov) și bucureșteanca Maria Tașnadi — net superioare celorlalte adversare — s-a încheiat în proba de 500 m cu victoria primei viteziste, în schimb, la 1500 m titlul a fost cucerit de... ambele sportive, cronometrate cu același timp: 3:03,4! Prin urmare, la primele două probe de campionat ale senioarelor avem trei laureate.

Trebuie să mai amintim și de elevul antrenorului Ernst Ulrich, juniorul de cat. a II-a Zoltan Sandor (Dinamo Brașov), care a reușit să se apropie de rezultatele fruntașilor din cursele de seniori.

Rezultate tehnice: campionatul de senioare — **500 m: 1. Christa Tracher (Dinamo Brașov) 52,5 — campioană națională**, 2. Maria Tașnadi (Dinamo București) 52,7, 3. Ileana Antal (Din. Buc.) 57,2. **1500 m: 1. Christa Tracher și Maria Tașnadi 3:03,4 — campioane naționale**, 3. Ileana Antal

Tr. IOANIȚESCU

(Continuare în pag. a 4-a)

DE AZI, LA CLUJ

„CUPA SPERANȚELOR" LA ÎNOT

La Cluj, în bazinul de 50 m, se reunesc pentru o dispută devenită tradițională în calendarul intern al F. R. Natație toate speranțele înotului românesc. Peste 450 de copii între 7 și 14 ani au fost înscriși în listele de concurs ale **„Cupei speranțelor"**, competiție programată luni, marți și miercuri în orașul de pe Someș. Va fi o interesantă dispută între tinerii înotători din Reșița, Ploiești și cei de la Școala sportivă nr. 2 din București, cărora li se vor adăuga în disputa pentru întîietate, la numai cîteva probe, sportivii de la Dinamo București.

RECORD!

NUMAI ÎN CÎTEVA ZILE DE LA APARIȚIE AU SOSIT LA REDACȚIE CIRCA 10 000 CUPOANE DE PARTICIPARE LA TRAGEREA LA SORȚI, PENTRU CELE 2 EXCURSII GRATUITE LA J.O. DE LA MÜNCHEN

ALMANAHUL SPORTUL '72

o oglindă a lumii sportive

Azi și mîine vor fi puse în vînzare ultimele tiraje livrate de tipografie pentru vînzare în Capitală și în țară

IMPORTANT PENTRU CUMPĂRĂTORII ALMANAHULUI!

După cum am anunțat la timp, Almanahul SPORTUL '72 va oferi cititorilor săi două excursii gratuite (prin O.N.T. Carpați) la Jocurile Olimpice de vară de la München.

Pentru a obține aceste locuri, cumpărătorii almanahului vor trebui să completeze CUPONUL DE PARTICIPARE tipărit în almanah la pagina 287, apoi să-l decupeze și să-l trimită pe adresa redacției ziarului „SPORTUL" (str. Vasile Conta, București) menționînd pe plicuri: EXCURSIE J.O. MÜNCHEN. Ultima zi de expediere a cupoanelor: 25 ianuarie 1972.

După această dată se va efectua o tragere la sorți, care va fi publică, pentru a desemna cele două cupoane cîștigătoare.

RUGĂM PE CUMPĂRĂTORII ALMANAHULUI SĂ VERIFICE CUPONUL DE PARTICIPARE DE LA PAGINA 287, AL CĂRUI FACSIMIL ÎL REPRODUCEM. Semnul de anulare este înscris numai pe acest facsimil pentru a elimina orice fel de confuzie cu originalele.

Jurnal de vacanță

ÎN LINIȘTEA RECONFORTANTĂ A BUȘTENILOR

BUȘTENI, (prin telefon, de la trimisul nostru). —

Orașul, a cărui denumire conține din plin rezonanța împrejurimilor, îți pare, cînd vii din incandescentul Predeal atît de potolit, încît ești tentat să crezi că ai greșit gara și că aici nu există nici urmă de tineret sau de studenți. Într-adevăr, farmecul vacanței petrecute la Bușteni nu constă în ritmul alert al cotidianului, ci în liniștea, în atmosfera calmă, tulburată din cînd în cînd doar de viscolul care se trezește. Orașul de la poalele trufașului Caraiman este cu predilecție ales — parcă — de firile mai romantice, de cei care își doresc un program „de voie", lejer și cu plimbări prelungite. Nu e mai puțin adevărat, însă, că împrejurimile sînt iarna prea puțin „atente" cu drumeții. Așa că, excursiile cu autocarul la Poiana Brașov, Sinaia, Doftana, Cîm-

Radu TIMOFTE

(Continuare în pag. a 2-a)

GEORGE FLORESCU, DEZIDERIU VARGA, CONSTANTIN VLAD, LEONTIN CIORTAN ȘI ANTON NAGY — CÎȘTIGĂTORI AI „CUPEI FEDERAȚIEI"

TIR

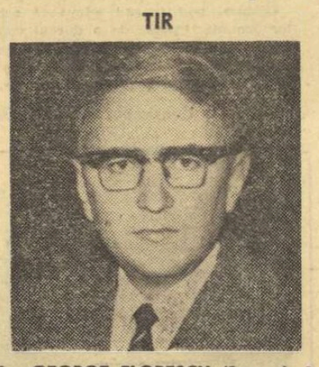

1. **GEORGE FLORESCU** (Steaua), 2. **Edda Baia** (I.E.F.S.), 3. **Anișoara Matei** (Dinamo), 4. **Melania Petrescu** (Dinamo), 5. **Lucian Cojocaru** (Steaua), 6. **Dan Iuga** (Dinamo), 7. **Ștefan Caban** (Dinamo), 8. **Petre Șandor** (Steaua), 9. **Marcel Roșca** (Dinamo), 10. **Margareta Lazăr** (Mureșul).

HOCHEI

1. **DEZIDERIU VARGA** (Steaua), 2. **Gheorghe Hutanu** (Dinamo), 2. **Constantin Dumitraș** (Dinamo), 4. **Ion Basa** (Avîntul M. Ciuc), 5. **Eduard Pană** (Dinamo), 6. **Alexandru Kalamar** (Steaua), 7. **Ion Ioniță** (Steaua), 8. **Valentin Ștefanov** (Steaua), 9. **Geza Szabo** (Steaua), 10. **Doru Tureanu** (Dinamo).

CĂLĂRIE

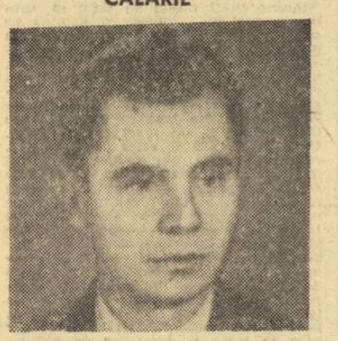

1. **CONSTANTIN VLAD** (Dinamo), 2. **Iosif Molnar** (Steaua), 3. **Nicolae Mihalcea** (Steaua), 4. **Dumitru Loneanu** (Steaua), 5. **Aurelian Stoica** (Petrolul Ploiești), 6. **Dumitru Velea** (Steaua), 7. **Cornel Ilin** (Steaua), 8. **Nicolae Vlad** (Dinamo), 9. **Gheorghe Moișeanu** (Dinamo), 10. **Eugen Ionescu** (Dinamo).

NAVOMODELISM

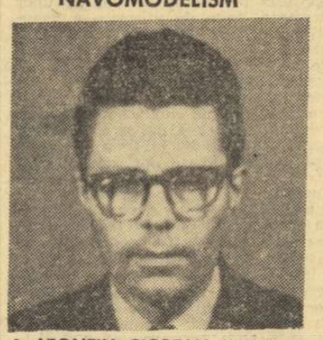

1. **LEONTIN CIORTAN** (Jiul Petroșani), 2. **Andrei Ghițescu** (Aeronautica București), 3. **Fridrich Csasar** (Jiul Petroșani), 4. **Helmuth Orban** (Victoria Timișoara), 5. **Eugen Ristin** (Vagonul Arad), 6. **Francisc Jelenici** (Aeronautica București), 7. **Pavel Kovacs** (Vagonul Arad), 8. **Ștefan Pop** (Voința Ploiești), 9. **Paul Rădulescu** (Voința Ploiești), 10. **Vasile Baicu** (Voința Ploiești).

AUTOMODELISM

1. **ANTON NAGY** (Plastica Oradea), 2. **Carol Toth** (Plastica Oradea), 3. **Teodor Man** (Semănătoarea București), 4. **Sanda Dan** (Grivița Roșie București), 5. **Vasile Somoghi** (Știința Găești), 6. **Gavrilă Sahi** (Plastica Oradea), 7. **Victor Manolache** (Semănătoarea București), 8. **Ignat Ciutac** (Semănătoarea București), 9. **Nicolae Daule** (Semănătoarea București), 10. **Liviu Ioniță** (Știința Găești).

STAȚIUNILE MONTANE AU NEVOIE DE PRESTAȚII SUPERIOARE SPORTIVE ȘI DE AGREMENT

În ultimii ani, activitatea turistică internă și internațională în perioada sezonului rece a cunoscut o dezvoltare remarcabilă, urmare a creșterii capacităților de cazare în stațiunile de munte, echipării pîrtiilor cu mijloace de transport pe cablu, cît și expansiunii internaționale a practicării schiului.

Experiența altor țări alpine, cu turism de iarnă dezvoltat, cît și experiența românească din ultimele cinci sezoane, dovedesc că factorii publicitari și de rentabilitate ai unei stațiuni de sporturi de iarnă constau în : **școlile de schi, pîrtiile și mijloacele de transport pe cablu.**

Însăși concepția despre concediu s-a schimbat structural. Odihna nu mai este concepută ca o stare pasivă, o inactivitate fizică totală, o inspectare vizuală a peisajului sau arhitecturii locale, ori o perioadă de refacere numai prin somn și alimentație. Statistici recente („Institutul de studii ale Muntelui" din Chambery) fac dovada că 80% din totalul vizitatorilor stațiunilor sportive de iarnă fac schi, alți 16% practică alte sporturi, ajungîndu-se la un total de 96% care practică efectiv exercițiul fizic, adecvat gustului și anotimpului.

Am amintit cele de mai sus, pentru a arăta că deși s-au făcut pași foarte mari, sub raportul investițiilor hoteliere, de administrație, transport pe cablu, creîndu-se baza tehnico-materială a lărgirii practicării turismului montan, **în materie de organizare a activității sportive și de agrement stațiunile de iarnă** (Poiana, Predeal, Sinaia, Bușteni) **au rămas, încă, datoare.** E posibil ca în concepția unor întreprinderi specializate (I.T.O. Sinaia, O.J.T. Brașov, I.H.R. „Carpați"-Brașov) sau chiar a unor direcții de resort din Ministerul Turismului, să nu existe convingerea că aceste preocupări intră în obligațiile profesionale proprii. De altfel, nici nu există servicii sau persoane care să organizeze — într-un raport rentabil — activitatea sportivă și de agrement, să se preocupe de factorii amintiți.

Dar iată, sîntem în toiul concediilor și vacanțelor de iarnă. Turiștii de sfîrșit de săptămînă (cu trenul sau cu mijloace proprii) se pregătesc să ia cu asalt stațiunile, munții, pîrtiile. **Toți trebuie să găsească condiții mai bune, o organizare superioară.** Iată de ce ne permitem cîteva sugestii :

ȘCOALA DE SCHI

1. Această școală nu trebuie rezervată numai pentru turiștii străini, ca în anii precedenți. În prezent, **există instructori pregătiți care să răspundă acestei acțiuni.** Trebuie rezolvată urgent forma angajării lor, a plății sau scoaterii din producție. Sînt mai multe posibilități : plata cu ora pentru prestații de servicii în cadrul cooperației, scoaterea din producție pe sezon și recuperarea salariului de către întreprinderea de turism prin contravaloarea taxelor percepute de la elevii școlii de schi etc.

2. **Școala de schi să aibă un sediu cunoscut,** lîngă panta de schi, lîngă un centru de închirieri de materiale și echipament, lîngă un atelier de montat-reparat-ceruit.

3. **Contractarea unui ciclu de lecții să fie posibilă și pentru o perioadă dată** (seria de odihnă), **dar și pe lecții** — prin detașare de cupoane — astfel ca, de pildă, schiul să poată fi învățat în 6—8—10 duminici sportive consecutive sau alternative.

INSTALAȚIILE MECANICE

1. **Ar fi ideal să se conceapă bilete unice pentru toate instalațiile mecanice ale unei stațiuni** (telecabină, telescaun, teleschiuri). Dintr-un carnetel de 50 de bilete — spre exemplu — la telecabină se detașează 4 bilete, la telescaune 3 bilete, la teleschi unul. Nu mai este nevoie de casieri la fiecare instalație, se evită cozile, se ameliorează circuitul, fluxul urcărilor. Stocul de bilete cumpărat și neepuizat poate fi valabil de la o duminică la alta. Sugestia devine realizabilă și prin faptul că toate mijloacele mecanice din țară au trecut în subordonarea unei singure întreprinderi și deci aceleași bilete ar putea fi valabile chiar și în stațiuni diferite.

2. **Instalațiile mecanice trebuie să funcționeze din plin în sezon.** Nu este de conceput ca deschiderea sezonului să găsească instalații specifice de tractare pe zăpadă nereparate, fără cîteva piese uzuale de schimb, fără baterii de rezervă, fără revizii tehnice obligatorii. În acest sens, un exemplu negativ îl constituie schilifturile din Bucegi (Virful cu dor și Furnica) sau chiar cele de la Predeal, a căror construcție sau reparație (din vina T.R.C. Brașov, Uzinei Steagul roșu etc.) a fost inadmisibil întîrziată.

3. **Programul funcționării instalațiilor mecanice în zilele de sfîrșit de săptămînă** (simbătă și duminică) **trebuie să corespundă zilei-lumină. Iar acolo unde sînt pîrtii iluminate** (Predeal, Poiana) **chiar și după căderea întunericului, și în măsura solicitării.** Bineînțeles, efortul suplimentar al personalului trebuie să găsească o retribuție corespunzătoare. Întreruperile pentru masă sau în virtutea unui program fix de vară, ori al regulii celor 8 ore stînjenesc evident fluxul turistic permanent, de sezon și mai ales, de sfîrșit de săptămînă.

4. **Accesibilitatea prețurilor la instalațiile mecanice.** Un schior face 3—4 urcări cu telecabina, 10—15—20 cu schiliftul într-o singură zi de schi. Trebuie avut în vedere acest aspect la fixarea prețurilor de către B.T.T.C. Brașov. Duminica, solicitările sînt mai mari și, în mod paradoxal, tocmai în aceste zile, la Poiana — de pildă — costul biletelor la telecabină este mai mare decît în zilele săptămînii. Adică atunci cînd vin studenți, elevi, muncitori, funcționari, în ziua lor de odihnă. **Nu mai spunem că elevii, copiii, sportivii în pregătire ar trebui să beneficieze de un regim de reduceri,** iar maeștrii sportului în schi, instructorii, concurenții echipei naționale, chiar de gratuități. În fond, aceștia îndeplinesc, alături de competiții, un rol publicitar și de atracție...

PÎRTIILE DE SCHI

1. În primul rînd, organizatoric-administrativ, **deținătorul mijloacelor mecanice de urcare trebuie să îngrijească (vara), apoi să întrețină și să pregătească (iarna) pîrtiile de schi.** Nu este exclus ca o parte a costului urcării să fie concepută și rezervată tocmai acestui scop, întregind un fond anual de întreținere. **Pîrtiile sînt stadioanele iernii, și ca orice bază sportivă și turistică au nevoie de amenajări și întreținere permanentă.** Actuala formă organizatorică nu poate servi ideea și gradul înalt de prestații turistice pe care-l datorează stațiunilor montane. Unii (titularii instalațiilor mecanice) numai încasează, iar alții — administratorii pîrtiilor (acolo unde există, ca de exemplu A.B.S. Brașov) cheltuiesc din banii acordați de federație, ori periodic și ocazional de Ministerul Turismului.

2. **Amenajarea mecanică a pîrtiilor (cu mașini) este o posibilitate reală.** Există mașină la Poiana și chiar la Predeal. Soluții organizatorice urmează să se găsească, fixîndu-ne un program conducătorului mașinii, răspunderi, obligații.

3. O disciplină elementară a pîrtiilor difuzată prin avize, marcaje, indicatoare, este bine să fie dublată și de un sistem de prim ajutor și evacuare cu maximum de operativitate a pîrtiei prin oameni special pregătiți.

Mihai BRATU

Alin Savu (Steaua), în zbor, într-un moment premergător aruncării la coș. Tudoș (I.C.H.F.) a întîrziat o fracțiune de secundă...

Foto : B. VASILE

BASCHET

UNIVERSITATEA TIMIȘOARA A REALIZAT SCORUL CAMPIONATULUI : 130-89 CU I. E. F. S. I

Jocurile etapei a IX-a a diviziei masculine de baschet s-au încheiat cu rezultate scontate. Datorită victoriei realizate ieri, Steaua se menține în fruntea clasamentului, cu mari șanse de a încheia acest tur pe primul loc în disputa celor mai bune echipe din țară.

STEAUA — I.C.H.F. 69—64 (34—27). Primul meci al cuplajului din sala Giulești a ținut încordată asistența, datorită scorului foarte strîns pe toată durata partidei. Începutul întrecerii a fost dominat de elevii antrenorului M. Ionescu care au condus, la diferențe minime este adevărat, pînă în min. 16, cînd Steaua a reușit egalarea prin Savu. De aici, baschetbaliștii pregătiți de Vasile Popescu au avut în permanență conducerea pe tabela de scor. În ultimele minute, I.C.H.F. are o revenire, diferența fiind de un coș, dar două ratări ale lui Bulat au făcut ca victoria să revină, pe merit, steliștilor, din rîndul cărora s-au detașat Tarău, Savu și Oczelak. Au înscris : Tarău 23, Oczelak 17, Savu 16, Baciu 8, Gheorghe 3, Dumitru 2, respectiv, Barău 16, Chiciu 14, Bulat 9, Cîmpeanu 7, Măluțel 6, Dikay 6, Fl. Niculescu 4 și Tüdösi 2. Au condus bine N. Iliescu și P. Pasăre **(P. Iv.)**

RAPID — MUREȘUL TG. MUREȘ 78—66 (45—27). Feroviarii au început decișii meciul lor cu mureșenii și după 10 minute conduceau cu 30—10. Ei au continuat să joace bine, iar la pauză aveau un avantaj substanțial : 45—27. Eliminarea lui Vintilă (pentru 5 greșeli personale) a făcut ca forța de pătrundere a băieților lui Al. Fodor să scadă văzînd cu ochii, iar scorul să se mai echilibreze. Dar cu toată revenirea din ultimele minute a echipei Mureșul, rapidiștii nu mai pot fi întrecuți și realizează un succes meritat. S-au remarcat Cr. Popescu, Vintilă, Ivan și Tursugian de la învingători, respectiv Bugariu și Nagy. Au arbitrat dr. I. Știrbu (Cluj) și E. Niculescu (București). **(P. O.)**

POLITEHNICA CLUJ — POLITEHNICA BUCUREȘTI 70—81 (39—43). A fost un joc rapid, cu preocupări pentru ofensivă din partea ambelor formații. Bucureștenii, cu un „trio" (Popa, Pîrșu, Georgescu), care domină jocul sub panouri și recuperează multe baloane, reușesc să se detașeze în final și să obțină victoria. Au înscris : Roman 15, Banu 14, Barna 13, Antal 11, Vidican 5, Voicu 6, Moisin 4, Horvath 2 pentru clujeni, Popa 27, Georgescu 21, Pîrșu 16, Anastasiu 11, Cernat 4, Rotaru 2 pentru învingători. Au condus bine V. Kadar și G. Berekmeri. **(P. RADVANI, — coresp.)**

UNIVERSITATEA TIMIȘOARA — I.E.F.S. 130—89 (57—33). A fost o dominare categorică a gazdelor care au realizat cel mai mare scor al actualului campionat. Au marcat : Cîmpeanu 28, Viciu 24, Czmor 21, Ionescu 10, Miniuș 10, Roxin 9, Mănăilă 8, Chirluță 6, Weber 1, respectiv Roman 24, Braboveanu 22, Hegheduș 15, Ioneci 12, Barbu 10, Racovițan 6. Au arbitrat foarte bine E. Hottya și G. Dutka. **(G. CREȚU — coresp.)**

VOINȚA BUCUREȘTI — UNIVERSITATEA CLUJ 58—67 (26—36). La începutul partidei, Voința **s-a simțit într-adevăr „ca acasă"** și consecințele apar pe tabela de scor : 10—0 (min 4), 18—10 (min 8). Numai că universitarii nu acceptă rolul de victimă și, atacînd susținut, **egalează** (20—20 în min 12), înscriu 11 puncte în două minute și conduc apoi confortabil, pînă la sfîrșitul meciului. Atuul principal al clujenilor s-a numit **Demian,** excelent realizator și recuperator. A arbitrat foarte bine cuplul M. Aldea — I. Dinescu.

DINAMO BUCUREȘTI — POLITEHNICA GALAȚI 103—82 (59—39). Deși în minutele 12 și 17, excelenții — pînă atunci — Diaconescu (entorsă) și Săuca (cinci greșeli personale) părăsesc suprafața de joc, frumusețea spectacolului oferit de dinamoviști nu scade cu nimic. Dragomirescu, Vizner și Chivulescu creează faze nu numai spectaculoase, aplaudate la scenă deschisă, dar și de mare eficacitate. Astfel că din prima repriză se conturează „suta" finală în favoarea dinamoviștilor. Atacurile scurte ale acestora, terminate cu coșuri, dau, însă, și oaspeților posibilitatea de a acționa, ei realizînd, la rîndul lor, destul de multe puncte. În repriza a doua, conturile sînt încheiate, așa că interesul ambelor echipe pentru joc scade simțitor. **(Rd. T.)**

CLASAMENT

1.	Steaua	9	8	1	647—578 17
2.	Dinamo	9	7	2	754—614 16
3.	Polit. Buc.	9	6	3	750—633 15
4.	Univ. Timiș.	9	6	3	744—660 15
5.	„U" Cluj	9	6	3	619—553 15
6.	I.C.H.F.	9	5	4	571—561 14
7.	Rapid	9	4	5	602—645 13
8.	Polit. Cluj	9	4	5	590—636 13
9.	Voința București	9	2	7	523—609 11
10.	Polit. Galați	9	2	7	669—755 11
11.	I.E.F.S.	9	2	7	603—713 11
12.	Mureșul	9	2	7	644—759 11

Constantin CREȚU

BOX

Mari surprize în „Cupa Federației"

METALUL + RAPID BUCUREȘTI ȘI A.S.A. CLUJ ÎN FINALA COMPETIȚIEI

CONSTANȚA, 26 (prin telefon, de la corespondentul nostru). După una rece, antrenorii combinatei bucureștene Metalul + Rapid (I. Stoianovici și Th. Niculescu) ne-au oferit și una caldă, schimbînd o parte din boxerii care au evoluat nesatisfăcător în partida cu craiovenii. Această manevră a dat un plus de vigoare și siguranță echipei aliniate în fața formației gălățene Constructorul. Eforturile acestora din urmă n-au putut fi încununate de succes, speranțele lor prăbușindu-se o dată cu învingerea lui Sănătescu de către Cojocaru.

Gala a fost echilibrată : fiecare sportiv a luptat pînă la epuizare pentru victorie, iar evoluția pugiliștilor a fost la înălțime. Marea majoritate a întîlnirilor au fost caracterizate de schimburi dure de lovituri, remarcîndu-se la acest capitol Ganea, Cojan și Amăzăroaie de la învinși, respectiv Mageri, Hodoșan și M. Constantinescu. Foarte gustate de publicul spectator au fost partidele Ganea — Cristea, Amăzăroaie — Ivanciu, Hodoșan — Moraru și Constantinescu — Florea, în care primii și-au adjudecat victoria prin precizia cu care și-au expediat loviturile și prin apărarea mai sigură cu care au răspuns replicilor adversarilor lor, care rămîn, totuși, învinși merituoși.

Arbitrajele prestate de brigada : I. Boamfă, D. Vasiliniuc (ambii din Brașov), C. Tudose, Gh. Sibana și C. Dobrotă (toți din Constanța) și Fl. Piroiu (București) au fost la înălțimea disputelor. Iată rezultatele, în ordinea categoriilor (primii învinși clujeni) : C. Maxim b.p. Mustafa Iuseim, D. Grigorian p.ab. 3, Aurel Mihai, N. Szölösi b.p. O. Badea, V. Morea p.p. P. Manole, Iacob b.k.o. I. M. Dumitrașcu, C. Bică m.n. cu A. Iliescu, I. Fuicu b.p. A. Simionescu, I. Mihoc m.n. cu Gh. Pușcașu, V. Borbely p.ab. 3 Al. Tîrboi, Al. Coroianu p.p. P. Pîrvu, Al. Mureșan b. deso. 3 Al. Gheorghe. Scor final : 12—10.

TIMIȘOARA, 26 (prin telefon de la corespondentul nostru). Mare surpriză în semifinala din localitate din cadrul „Cupei F. R. Box". Echipa A.S.A. Cluj, pregătită de maestrul sportului Iosif Mihalik, a repurtat o neașteptată victorie în fața experimentatei formații din Constanța, care pornea mare favorită în această confruntare. Prezentîndu-se foarte bine pregătiți, pugiliștii clujeni au reușit să elimine din competiție una dintre formațiile pretendente la primul loc în „Cupa F. R. Box". Elevii lui Mihalik au demonstrat mult mai multe cunoștințe tehnice, au avut o pregătire fizică superioară, reușind un rezultat favorabil care le face cinste. Reuniunea a oferit dispute spectaculoase, unele de un bun nivel tehnic. De aprecieri deosebite s-au bucurat meciurile N. Szölösi — O. Badea și C. Bică — A. Iliescu în care experimentații boxeri de pe malul mării au părăsit ringul învinși ! O surpriză de proporții s-a înregistrat în partida Iacob — M. Dumitrașcu în care constănțeanul a pierdut prin k.o., precum și în meciul C. Bică — A. Iliescu, încheiat cu un verdict de egalitate. Înaintea ultimei partide scorul era egal : 10—10. Au urcat în ring „grelii" Al. Mureșan (A.S.A.) și Al. Gheorghe (Farul). După 7 minute, timp în care Al. Gheorghe a lovit de nenumărate ori neregulamentar, arbitrul timișorean Ilievici l-a trimis la colț descalificîndu-l pe bună dreptate și consfințind victoria echipei A.S.A. Cluj. Iată rezultatele, în ordinea categoriilor (primii sînt sportivii clujeni) : C. Maxim b.p. Mustafa Iuseim, D. Grigorian p.ab. 3, Aurel Mihai, N. Szölösi b.p. O. Badea, V. Morea p.p. P. Manole, Iacob b.k.o. I. M. Dumitrașcu, C. Bică m.n. cu A. Iliescu, I. Fuicu b.p. A. Simionescu, I. Mihoc m.n. cu Gh. Pușcașu, V. Borbely p.ab. 3 Al. Tîrboi, Al. Coroianu p.p. P. Pîrvu, Al. Mureșan b. deso. 3 Al. Gheorghe. Scor final : 12—10.

Constantin CREȚU

GIMNASTICA

Întîlnire internațională amicală de juniore

C. S. S. BUCUREȘTI — TRAKIA PLOVDIV 176,40-174,80

Ieri dimineață, în sala Tineretului din Capitală a avut loc tradiționala întîlnire amicală dintre echipele feminine de junioare C.S. Școlar București și Trakia din Plovdiv. La capătul unei întreceri spectaculoase, cu multe exerciții originale, presărată cu elemente de mare dificultate (am remarcat saltul cu șurub executat de Doina Iacob la sol) victoria a revenit, destul de greu, gimnastelor bucureștence. Iată, de altfel, clasamentul la individual compus : 1. **Liliana Brekner** (C.S.S.) 35,95, 2. **Maia Neskova** (Trakia) 35,90, 3. **Doina Iacob** (C.S.S.) 35,50, 4—5. **Smaranda Marinescu** (C.S.S.) și **Reni Dumitrova** (Trakia) 35,35, 6. **Galia Ianeva** (Trakia) 34,60. Pe echipe : 1. **C.S.S.** 176,40, 2. **Trakia Plovdiv** 174,80.

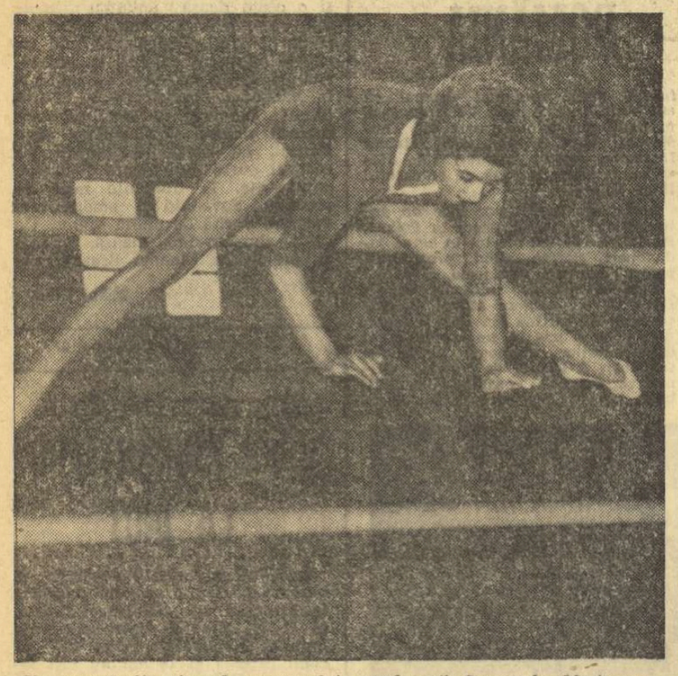

Un aspect din timpul concursului : evoluează Smaranda Marinescu

Foto : VASILE BAGEAC

HIPISM

CLASAMENTUL TRĂPAȘILOR NOȘTRI

Anul hipic care s-a încheiat a cuprins, în cele 37 de reuniuni, 300 de alergări, dintre care 180 pentru cai de trei ani și mai vîrstnici și 120 pentru mînji. Cum la trăpași stabilirea clasificării în ierarhie se face pe baza recordurilor, vom proceda în acest sens la redactarea clasamentelor, pe generații. Specificăm doar faptul că începînd cu caii de trei ani, vom menționa în paranteză ameliorările aduse de către unii dintre ei — în secunde și zecimi — vechilor recorduri cu care au început stagiunea. În felul acesta, cititorii rubricii își vor da mai ușor seama de progresul marcat de fiecare dintre trăpașii noștri fruntași.

Cai de 5 ani : Furiș 1.26.9 (0.2).
Cai de 4 ani : Gînd 1.24.2 (0.6), Raport 1.25.8 (1.6), Habar 1.27 (0—1), Olănița 1.27.2 (1.8), Cuc 1.27.3 (1.4), Nepotel 1.27.6 (—), Nicusor 1.27.8 (—), Valenta 1.28 (1.5), Mira 1.28.3 (1.7), Merișan 1.28.8, (—) etc.
Cai de 3 ani : Senior 1.27.4 (2.8), Torpedo 1.28 (3.6), Soprana 1.28.4 (3.3), Renta 1.28.7 (0—7), Hibrid 1.29.2 (4—2), Rosalin 1.29.3 (5.1), Iuta 1.29.3 (8—3), Jofra 1.29.4 (5—0), Herodian 1.29.8 (0.9), Rigla 1.29.8 (8.2) etc.
Cai de 2 ani : Senzația 1.28.8, Silvia 1.29.9, Caliopa 1,30, Formula 1.30.3, Nectar 1.31.1, Hotoman 1.31.3, Somnoroasa 1.31.4, Madrigal 1.31.7, Kilowat 1.31.9, Ricuța 1.32.2, Tesalia 1.32.3, Frezor 1.32.4, Tantal 1.32.5, Velodrom 1.32.7, Gabarit 1.32.9 etc.

Ce concluzii sumare se desprind din lectura acestor clasamente ? Valoarea generației patru anilor n-a putut satisface decît parțial ; și asta în primul rînd fiindcă tuturor le-a rămas încă proaspătă în memorie generația de anul trecut, cînd ne încîntau evoluțiile lui **Talion, Talaz, Secris** și care era, în fond, o generație de vîrf. Sînt însă și factori valabili care explică foarte bine situația.

Firește, pentru noi toți, a fost o mare mulțumire, iar pentru cei ce se ocupă cu creșterea trăpașilor, un motiv de îndreptățită mîndrie — prețuirea pe care străinătatea o acordă valorii crescătoriei noastre naționale. Dar prin plecare în Canada a unor elemente, forța de afirmare a generației n-a mai rămas aceeași. Necesitățile întocmirii programelor însă da ! De aici, s-a ajuns foarte ușor la suprasolicitare. De aceea, **Gînd** va concura și-n anul viitor, fiind de așteptat să dea un randament superior.

În rîndurile trei anilor au avansat **Senior** și **Torpedo,** în timp ce fosta liberă, **Renta,** pare oarecum că s-a plafonat. Interesantă este poziția lui **Rosalin,** care a progresat serios și a cucerit 7 victorii. Același număr de victorii a obținut și **Semeț,** dar, deși și-a îmbunătățit recordul cu 6,7 secunde, nu a izbutit să-și facă loc între primii 10. Este cert că, în 1972, reprezentanții acestei generații ne vor oferi multe motive de satisfacție. În orice caz, trebuie menționat că elementele fruntașe pot și trebuie să **nu** aibă soarta lui **Senior** din acest an : 26 de alergări în opt luni. Cam mult !...

Cît privește mînjii, **Senzația** este o mică mașină care aleargă repede și spectaculos ! Toți mînjii sînt, firește, în faza evolutivă, dar rolul ei pare aparte. În orice caz, este interesant de remarcat că primele patru locuri în ierarhie le dețin iepele.

Într-un număr viitor vom comenta clasamentul la antrenori, driveri și apranti.

Niddy DUMITRESCU

DEȘI CONTINUĂ SĂ RESIMTĂ LIPSA UNEI BAZE SPORTIVE CORESPUNZĂTOARE PENTRU JOCURI ȘI ANTRENAMENTE ȘTIINȚA PETROȘANI S-A IMPUS CA REVELAȚIA SEZONULUI RUGBYSTIC DE TOAMNĂ

Situarea echipei Știința Petroșani pe locul întîi la încheierea turului campionatului de rugby a apărut unora ca o veritabilă surpriză. Și, într-un fel, trebuie să recunoaștem cu toții că această performanță a studenților rugbyști din Valea Jiului constituie, într-adevăr, o surpriză dintre cele mai plăcute. Nu numai din cauză că ne-am obișnuit să vedem întotdeauna în fruntea ierarhiei echipele bucureștene, dar pentru că formația din Petroșani — lipsită, în general, de nume sonore și despre care știam mai mult că întîmpină anumite dificultăți în activitatea ei — nu părea totuși — să ne fie iertată neîncrederea — capabilă, în ciuda unei comportări remarcabile și în campionatul trecut, de un asemenea tur de forță ca acela din sezonul de toamnă cînd, după un început mai slab, a mers apoi din victorie în victorie, întrecînd pe toate cele trei „mari" din Capitală (pe Dinamo și pe Grivița chiar pe terenurile acestora).

Elementul surpriză dispare însă, în mare măsură, pentru cei ce încearcă să cunoască mai bine această merituoasă echipă studențească, pentru cei ce pătrunde cît de cît în intimitatea ei.

O recentă vizită la clubul Știința Petroșani ne-a oferit și nouă posibilitatea să aflăm unele detalii deosebit de interesante din viața echipei de rugby, care explică mai bine succesele sale din ultimul sezon și îi pun mai mult în evidență meritele. Aceste detalii ne-au fost furnizate cu multă amabilitate, în cadrul unei discuții deosebit de agreabile purtate cu tovarășii conf. univ. dr. ing. **Nicolae Ilias,** prodecan al Facultății de mine, președinte al clubului Știința, **Aurel Suciu,** lector la catedra de științe sociale, locțiitor al secretarului comitetului de partid pe institut și președinte al secției de rugby, **Gh. Irimie,** asistent la catedra de educație fizică și sport, secretar al clubului, și **Teodor Szilaghi,** șeful aceleiași catedre.

Interlocutorii noștri au ținut să sublinieze, mai întîi, **înțelegerea deplină pe care clubul petroșenean o găsește din partea Ministerului Învățămîntului.** Subvențiile acordate de acest for sînt, într-adevăr, vitale pentru menținerea echipei de rugby, deoarece — din motive pe care le vom arăta în continuare — veniturile din încasări ale secției se mențin încă la un nivel foarte scăzut. Un sprijin care îi este, de asemenea, necesar vine și din partea conducerii institutului, ca și a catedrei de educație fizică. De altfel, atît din conducerea clubului, cît și din cea a secției de rugby fac parte cadre universitare cu funcții de răspundere în institut. Despre biroul secției, dar mai ales despre președintele acestuia, ni s-a vorbit în termenii cei mai elogioși. Tovarășul **Aurel Suciu** pune mult suflet în îndeplinirea atribuțiilor sale, participă la toate antrenamentele și jocurile echipei, rezolvă cu promptitudine problemele care se ivesc și care sînt de competența sa, exercită un control riguros al întregii activități. Pe de altă parte, se cuvin — după cum ni s-a spus — subliniate și meritele antrenorului. Venit la Petroșani în august 1970 (cu contract pînă în decembrie 1973), Teodor Rădulescu a imprimat procesului de pregătire o notă de sporită exigență, ceea ce avea să se reflecte în nivelul de joc al echipei, cît și în comportarea sa generală.

Preocuparea atentă și plină de răspundere a factorilor menționați s-a manifestat însă nu numai pe planul asigurării unor condiții cît mai bune de desfășurare a activității echipei, al ridicării calității procesului de pregătire și jocului prestat, dar și în direcția creării unui climat de disciplină și de responsabilitate, a formării și consolidării la jucători a unei concepții sănătoase despre muncă și viață.

În această ordine de idei, este de menționat că — în pofida unei fluctuații inerente, determinate de începerea și încheierea studiilor, care implică an de an venirea sau plecarea unor jucători — lotul rugbyștilor din Petroșani se distinge prin omogenitate și coeziune. În marea lor majoritate studenți, **componenții acestui lot sînt puternic integrați în viața instituțiunii.** Unii dintre ei (**Florin Constantin,** anul II Electromecanică, **Constantin Roșca** și **Ion Moromete,** ambii anul V facultatea de mine, **Sergiu Bărgăunaș,** anul IV Topografie) sînt fruntași la învățătură, oferind pilduitoare exemple de perfectă îmbinare a sportului cu studiile superioare. Din lotul actual — a cărui medie de vîrstă este de 24 de ani — mai fac parte și foști absolvenți ai Institutului, cum sînt inginerul **Mircea Orlelecan** sau lectorul **Ion Dîmărescu,** care au rămas atașați — nu numai prin profesie Văii Jiului ci și echipei de rugby de aici, precum și doi elevi de liceu, **Mircea Beianu** și **Emil Neagu.**

Pentru a nu se stînjeni în nici un fel activitatea profesională, antrenamentele echipei se fac pe grupe, singura dată cînd lotul se reunește în plen fiind miercurea după-amiază. Ni s-a părut, de asemenea, semnificativ pentru mentalitatea sănătoasă care domnește în acest colectiv și faptul că în ultima parte a campionatului — cînd îi așteptau încă grele confruntări cu adversari puternici — studenții rugbyști din Petroșani n-au ezitat să pătrundă în mină, să lucreze la lopată timp de două săptămîni (cît a durat practica lor profesională). Intens solicitați fizic în această perioadă, ei n-au mai putut face antrenamente, **ceea ce nu i-a împiedicat, totuși, să se prezinte la înălțime și să obțină victorii prețioase în jocurile oficiale programate.**

Performanța echipei de a se clasa pe locul întîi la sfîrșitul turului campionatului (furnizînd — totodată — șiștiva jucători reprezentativei naționale) ne apare cu atît mai demnă de respect cu cît nici în acest ultim sezon studenții sportivi din Petroșani n-au fost scutiți de unele dificultăți create — în mod paradoxal — chiar pe plan local. Astfel, din cele 5 partide pe care le aveau de susținut acasă, **numai 3 le-au putut disputa pe terenul din Petroșani, după multe intervenții, unele făcute chiar la nivel județean.** Deci două meciuri au avut loc la Lonea, pe un teren mic, unde deplasarea publicului se face cu greu, din care cauză **numărul spectatorilor n-a depășit 20—30** (în timp ce la Petroșani — cînd popularizarea jocurilor este făcută din timp — se scontează pe cel puțin 1 000).

De asemenea, ca și colegii lor de club, fotbaliști, rugbyștii Științei își desfășoară antrenamentele la Petrila, în condiții foarte grele, pe un teren aproape impracticabil, iar cînd plouă — și cînd acest teren devine de nefolosit — chiar pe dealurile din jurul institutului.

În perspectivă, clubul studențesc din Petroșani va beneficia de o bază sportivă proprie, la care lucrările au început din toamnă. Va fi o bază complexă — situată la 700 m altitudine — cu teren de fotbal (pe care se va putea juca nestînjenit și rugby), cu terenuri de handbal, volei și tenis. Pentru ca această bază sportivă — extrem de necesară în peisajul orașului, unde nu există deocamdată decît un singur stadion (cel al Jiului), vechi de 40—50 de ani — să poată fi gata la un termen mai apropiat, petroșenenii au nevoie de un sprijin mai substanțial și conjugat din partea Ministerului Învățămîntului, C.N.E.F.S. și chiar a Ministerului Minelor, Petrolului și Geologiei.

Pînă atunci, **se impune o mai bună înțelegere reciprocă și o mai strînsă colaborare între cele două cluburi din Petroșani — Jiul și Știința — pentru folosirea singurului teren existent.**

În discuția noastră cu factorii responsabili ai clubului Știința, aceștia și-au exprimat, de asemenea, opinia că ar **fi necesară înființarea unei secții de rugby pe lîngă Școala sportivă din localitate, care să devină o adevărată pepinieră de tinere talente pentru toate echipele din Valea Jiului.**

O altă doleanță a lor vizează federația de specialitate, în privința unui **sprijin pentru perfectarea unui turneu în străinătate.** Socotim că îndreptățită această solicitare, nu numai pentru meritele de netăgăduit ale echipei în campionat, dar și din considerentul că — spre deosebire de alte formații provinciale, care au beneficiat mai des de asemenea turnee — Știința Petroșani a efectuat o singură deplasare peste hotare (în 1965, în Polonia) și i s-a oferit un singur meci internațional pe teren propriu (cu R. C. Toulon, în 1969).

Încercînd să le aflăm părerea asupra perspectivelor echipei în returul campionatului, gazdele noastre s-au dovedit destul de rezervate. Ele apreciază că va fi mai greu în primăvară, deoarece sesiunea de examene din februarie va stînjeni — inevitabil — pregătirile, în cadrul cărora vor trebui susținute și cîteva jocuri de verificare prin alte orașe, întrucît în Valea Jiului nu se găsesc parteneri de valoare corespunzătoare.

Oricum, petroșenenii admit că echipa lor are mari șanse de a deveni campioană, obiectiv care îi va face pe jucătorii Științei să se mobilizeze la maximum și în fiecare partidă din retur.

Constantin FIRANESCU

ÎN LINIȘTEA RECONFORTANTĂ A BUȘTENILOR

(Urmare din pag. 1)

pina, București chiar (pentru cei care nu l-au vizitat pînă acum) și activitățile de club rămîn principalele forme de divertisment și odihnă ale oaspeților liniștitului orășel. Doar din cînd în cînd, cîteva sănițe rebele mai apar printre bătrînele vile și doar cîțiva temerari schiori, desigur începători, încearcă, pe propria piele, tăria zăpezii de prin Valea Albă.

— **Asta nu înseamnă de loc** — aflăm de la responsabilul comisiei sport-turism, studentul la I.E.F.S. **Liviu Teodorescu — că „sedentarismul" este definitoriu taberei studențești din Bușteni. 305 din numărul total de 700 de studenți locuiesc la Zamora, aflată în afara orașului. Acolo — unde condițiile sînt cu mult mai propice — activitățile sportive de iarnă sînt pe primul plan. Cei doi instructori sportivi, Tache Panait (ASE București) și Francise Demele (Fizică — Timișoara) nu se pot plînge de inactivitate..**

★

Sala de club a Casei de cultură din Bușteni nu este pustie. Atîta doar că oricărui nou venit i se cere să păstreze liniște : au început fazele preliminarii ale campionatului de șah pe tabără. Tot cu această ocazie se va forma și selecționata studențească a orașului Bușteni, care va susține întîlniri amicale cu reprezentativele celorlalte tabere studențești din împrejurimi. Ne apropiem acum de unul dintre primii învingători și facem repede cunoștință. Este **Dan Lupescu,** student la Facultatea de filologie din Craiova.

— **De ce ai preferat Bușteniul, altor localități ?**

— **Pentru că am mai fost aici — sînt în anul V — și mă simt cel mai bine. Îmi place să mă plimb mult, să discut cu colegii și prietenii, după cum vedeți, să joc șah și, în fine, îmi place peisajul : mă reconfortează. De asta am nevoie cel mai mult acum, căci, fiind în ultimul an, mă așteaptă examene foarte grele, la care se adaugă și cel de diplomă.**

I-am dorit studentului craiovean numai note mari la ultimele examene de student din viața lui și am pătruns într-o altă încăpere, unde toate amănuntele ne-au condus spre concluzia imediată că se pregătea o interesantă seară de poezie clasică, contemporană și, bineînțeles, originală. Însoțitorul nostru, directorul taberei, **Petru Andea,** student la Facultatea de Electrotehnică a Institutului politehnic Timișoara, ne pune în temă și cu alte amănunte.

— **Concursuri „Cine știe, cîștigă" cu premii, din diferite domenii — literatură, muzică, artă, sport — o întîlnire cu un actor cunoscut, un concert al orchestrei de muzică ușoară din localitate vor deschide serile de dans din următoarele zile. Ne bucurăm de faptul că organele administrative locale răspund prompt la toate solicitările noastre.**

Am găsit așadar, la Bușteni, o cu totul altă ambianță de vacanță studențească, de loc lipsită însă de farmec și mai ales de consecințe favorabile pentru odihna și reîmprospătarea forțelor în vederea celui de al doilea semestru al anului universitar în curs. Considerăm cu această ocazie cît se poate de binevenite cuvintele tovarășului **Iosif Urs,** directorul coordonator al taberelor studențești de pe Valea Prahovei : **„Am căutat să respectăm și în acest an tradiția fiecăreia dintre localitățile-gazdă. De asemenea, am considerat că este cel mai bine ca studenții veniți în tabere să se organizeze singuri, să-și aleagă, din proprie inițiativă, modalitățile și mijloacele de a se simți cît mai bine".**

★

Părăsim Bușteni — „orașul vacanței liniștite" — și o dată cu el Valea Prahovei. Rămînem convinși că cele cîteva zile de vacanță rămase — al căror gust l-am cunoscut și noi în timpul vizitei — vor fi cel puțin tot atît de interesante și plăcute.

Atunci cînd timpul se arată ostil activităților în aer liber, vacanța studențească are alte puncte de atracție, printre care șahul se află la loc de frunte

ANALIZA TURULUI CAMPIONATULUI DIVIZIEI A (I)

fotbal

ECHIPE ÎN ASCENSIUNE, ECHIPE STAȚIONARE, ECHIPE ÎN REGRES

După sezonul de toamnă al campionatului, evoluția grupului de 16 echipe divizionare A poate fi categorisită divers, prin raportare la ierarhia anului precedent și la calitatea jocului prestat în turul abia încheiat. Vom încerca o sistematizare, vom încerca în dreptul fiecărei echipe o succintă mențiune asupra cauzelor care

Fază de la unul dintre cele mai disputate meciuri ale turului campionatului, Dinamo — Petrolul (1—1)
Foto: THEO MACARSCHI

au determinat plasarea ei într-o secțiune sau alta.

Se poate vorbi mai întîi de grupa echipelor în ascensiune, a echipelor remarcate nu numai pentru locul onorabil deținut în succesiunea stabilită după primele 15 etape, ci și pentru capacitatea lor de joc, pentru potențialul relativ constant, pentru exprimarea într-o manieră oarecum proprie. În această grupă intră U.T.A., S.C. Bacău, „U" Cluj și F.C. Argeș.

ARĂDENII au avut un sezon excelent, obținînd în paralel tot ce-și poate dori o echipă: **primul loc în campionat și intrarea în sferturile de finală ale competiției europene oficiale în care sînt angajați.** Și acestea, cu tot handicapul unui lot minim, cu toată licitarea continuă a acelorași jucători. **Acolo unde antrenorul și fotbaliștii au ajuns la un stil, de acțiune, acolo unde subtilitățile metodice nu sînt doar o expresie neologistică, acolo unde se realizează amendarea urmărilor unor eforturi mari și unde toți jucătorii se conformează rigorilor în baza unui elan și a unei voințe omogene, acolo e posibil să realizezi, cît a realizat U.T.A. într-un singur sezon.**

SPORT CLUB BACĂU a uimit destulă lume. Dintr-o echipă care plutea de multă vreme în stratul superior al mediocrității, iat-o, dintr-o dată, jucînd excelent și punînd grele probleme tuturor adversarilor. **Credem că această explozie se datorește într-o măsură considerabilă antrenorului Costică Rădulescu, tip de mare energie profesională, care după un an și jumătate de investitură și-a ridicat oamenii și echipa acolo unde nu mai fuseseră niciodată.**

UNIVERSITATEA CLUJ seamănă cu S.C. Bacău. Păstrînd și ea aproximativ aceiași jucători din sezonul precedent (doar Fanea Lazăr s-a întors de unde plecase), echipa studenților s-a întîlnit probabil cu un antrenor foarte potrivit pentru ea. **Ștefan Onisie a relansat niște talente ignorate (Lică, de pildă), a redat Universității o parte din entuziasmul ei tradițional și a croit o tactică adecvată. Întîlnirea s-a soldat excelent pînă în prezent și pentru antrenor și pentru echipa, ambii termeni realizînd împreună mai mult decît erau creditați.**

F.C. ARGEȘ e un caz mai ciudat. După conflictul Ozon — Dobrin, după plecarea antrenorului și înlocuirea lui cu Halagian, **echipa piteșteană a realizat un marș eficace, puțin scontat.** Dobrin a avut un sezon fericit, demonstrînd tuturor, dar mai întîi lui însuși, că de cîte ori se pregătește și duce o viață corectă, e capabil de realizări spectaculoase. E posibil ca tînărul Halagian să fie un antrenor inteligent și abil, în stare să conducă o echipă, dificilă, ca material uman, cu tot deficitul său de experiență. **Oricum, în sezonul de primăvară, F.C. Argeș, va arăta exact cum vor arăta relațiile dintre antrenorul și jucătorii ei. Dacă și după trecerea entuziasmului inițial, fotbaliștii din Trivale, și în special Dobrin, vor accepta în continuare autoritatea lui Halagian, atunci totul va fi bine.**

În grupa aceasta, a echipelor în ascensiune, putem încadra fără nici o ezitare și pe A.S.A. TG. MUREȘ. Conduși de un antrenor cu merite recunoscute, Tiberiu Bone, mureșenii — la reapariția lor în prima divizie — au avut o comportare mai mult decît remarcabilă, dovedindu-se deosebit de redutabili nu numai pe teren propriu, dar și la jocurile susținute în deplasare, acumulînd un bagaj de puncte superior altor formații cu o mai mare experiență.

STEAUA are o situație aparte. Comparîndu-i zestrea de puncte cu cea din iarna trecută, ea a realizat cu unul mai mult. S-ar zice că echipa e în genere staționară, cu o productivitate ușor mai ridicată. **Dar amintindu-ne de imaginea și de randamentul Stelei în perioada martie-iunie 1971, sîntem îndreptățiți să afirmăm că echipa a fost într-un oarecare reflux în această toamnă, apărut în a doua jumătate a turului.** Cauzele sînt greu de precizat. Avînd în vedere valoarea și tinerețea majorității jucătorilor care o compun, Steaua ar fi trebuit să se depășească pe ea, cea din primăvară. **Poate unele reforme inițiate de Valentin Stănescu să fi provocat un fel de criză de adaptare. Poate să fi fost vorba de a banală criză de formă sau de altceva. Oricum, returul va fi perioada de elucidare a acestor echivocuri.**

Printre echipele cu o situație ceva mai bună decît au avut la sfîrșitul sezonului 1970 figurează și JIUL. Formație întotdeauna fără mari veleități, situată onorabil pe locul 10, cu 15 puncte, echipa din Petroșani a obținut cîteva rezultate surprinzătoare. **Cu niște jucători necunoscuți (Mulțescu, Stoian), alături de vechii oameni ai formației, care știu că numai un travaliu extrem îi poate menține la suprafață, precum și cu noul antrenor, Eugen Iordache, Jiul izbutește să se sincronizeze și să păstreze un echilibru satisfăcător.**

Alături de Steaua și de Jiul, altă formație care nici n-a urcat, nici n-a coborît spectaculos este STEAGUL ROȘU. **Ea a repetat performanța extrem de meritorie din toamna anului trecut, acumulînd 17 puncte și plasîndu-se pe poziția a cincea.** O serie de jucători tineri, consacrați la Brașov și nu în altă parte, au reușit mai mult decît niște loturi cu nume de care te temi. **Nicolae Proca, pentru prima oară antrenor principal, obține la sfîrșitul anului 1971 o consacrare fermă.**

Grupa echipelor în regres cuprinde 7 nume: DINAMO, RAPID, PETROLUL, POLITEHNICA, FARUL, „U" CRAIOVA și C.F.R. CLUJ. Deși au valori diferite, le apropie aceeași traiectorie descendentă. Fiecare a reprezentat acum mai puțin, prin comparație cu perioada etalon (campionatul precedent). În proporții variabile, dar oricum mai puțin.

La Politehnica a contat conflictul dintre jucători și Gil Mărdărescu, stins, după cîte se pare, de curînd. La Farul, o criză de valori, mascată de multă vreme prin ingeniozitatea lui Cosmoc și Hagoti, dar, în sfîrșit, ajunsă în stadiu manifest. Pentru C.F.R. Cluj, formație cu un potențial mititel, au fost de ajuns cîteva ușoare perturbări ca situația să devină critică. Pregătire începută mai tîrziu, plecarea și revenirea ulterioară a unor jucători, blazarea consecutivă primelor insuccese, toate acestea au distrus echilibrul fragil în care se mențineau, de cînd a intrat în divizia A, cea de a doua echipă a Clujului.

E mai greu să fie inventariate cauzele care u declanșat coborîrea lui Dinamo, Rapid, „U" Craiova și Petrolul. **În cazul lui Dinamo nu putem să ne oprim la motivația că ea a luptat și în Cupa Campionilor, susținînd cu oameni și echipa națională. Trebuie menționat acest aspect, dar explicația se cuvine lărgită. Se întîmplă la această echipă, de vreun an de zile, o degradare a valorilor. Eroziunea a început cam din prima lună a lui 1970 și pînă acum nici conducătorii secției, nici antrenorii (din sezonul trecut și de acum) n-au reușit s-o oprească.** O autoritate, obținută prin profesionalitate și nu prin constrîngere, se pare că lipsește. Indulgență în locul fermității, acțiuni pe termen scurt, în loc de măsuri cu perspectivă, un sistem de joc convenabil mai ales resurselor limitate ale unor jucători, decît ceva menit să sporească puterea echipei prin solicitarea maximală a calităților individuale, toate există și se sumează.

Rapid s-a manifestat diferit în campionat și în Cupa U.E.F.A. În competiția internă a realizat numai cu 2 puncte mai puțin decît în turul din 1970. Diferența în sine n-ar fi un subiect, în schimb, jocul echipei a fost cam decolorat, nu prea taie în față și nu prea rezistă în fazele de apărare. De multe ori giulești au cîștigat chinuit, în ultimele minute, printr-un gol, nemaisperat în primul rînd de către ei. **E posibil ca frămîntările de astă vară să fi dezechilibrat într-atît graficul pregătirilor încît consecințele să fi fost resimțite pînă în decembrie. În Cupa U.E.F.A., Rapid a mers frumos pînă în turul trei, făcînd victime de marcă (A.C. Napoli, Legia), dar a fost îndoită de Tottenham, echipă net mai puternică decît ea.**

Pe tobogan a venit și **Universitatea Craiova**, echipă care după 3 ani de prosperitate a cunoscut o toamnă de năduf. **Noul antrenor, C. Cernăianu, motivează lipsa de formă prin turneul făcut astă vară în Franța, prin scurtarea perioadei de pregătire serioasă datorită acestuia.** El speră că returul va fi îmbelșugat.

PETROLUL a plonjat de pe locul doi (iarna 1970) pe locul 14. O cădere în gol foarte neplăcută pentru Ilie Oană și Mircea Dridea, noul cuplu de antrenori. **Versiunea cea mai auzită, argumentează prin dezechilibrul produs de către remanierea bruscă și generală a echipei.** Cu o formație incorporînd mulți jucători tineri, Petrolul s-a clătinat, demoralizîndu-se după primele eșecuri. Norocul formației ploieștene au fost Crișul și C.F.R. Cluj. Acestea din urmă dau celorlalte echipe cvasi-certitudinea că nu vor retrograda. La adăpostul celor două orfeline (dacă nu le vom vedea pornind vreo ofensivă la primăvară), formații în reconstrucție, cum e Petrolul, de pildă, pot să-și vadă, într-o relativă liniște, de treburile lor. Iar priceperea lui Ilie Oană este în măsură să scurteze durata unei crize de creștere.

A mai rămas CRIȘUL. Ea nici nu se poate consola cu ideea că se află în regres. N-a fost mai bună nici mai înainte, ci a rămas așa cum a fost. **Coidum a încercat să rupă inerția echipei, dar o parte dintre jucătorii și conducătorii ei n-au construit un mediu prielnic și totul a avut un final clasic, adică schimbarea antrenorului și a lui Horia Cosma, unul din cei mai dotați președinți de secție de fotbal din cîți am cunoscut.**

★

Această primă prospectare analitică a jumătății din toamnă a campionatului, în care fiecare echipă a fost confruntată cu imaginea ei din trecutul apropiat, **impune concluzia că numărul formațiilor în curs de ameliorare este mai mic decît al celor cu o evoluție descendentă. Dacă Dinamo, Rapid, Petrolul, Politehnica, Farul și Universitatea Craiova și-ar fi păstrat capacitatea de anul trecut (nu mai vorbim de cazul unui spor de valoare colectivă), iar întrecerea s-ar fi dat între ele și U.T.A., S.C. Bacău, „U" Cluj și F.C. Argeș, aflate în forma din această toamnă, atunci am fi asistat la un campionat aprig, echilibrat farmaceutic, scînteietor și poate fără precedent. Dar așa, s-au ridicat unele, au slăbit altele, pe undeva nimic nu s-a pierdut, nimic nu s-a cîștigat față de ediția anterioară. Lipsa de formă a unor echipe cu valențe reale a menținut nivelul campionatului sub pragul peste care începe fotbalul de mare tensiune și frumusețe.** Desigur, cauzele succint menționate de noi au dedesubtul lor alte cauze asupra cărora se va mai reveni în comentariile ulterioare, deși ele sînt în primul rînd de competența fiecărui club sau depind de structurile organizatorice ale fotbalului nostru

Remus BOGDAN

La „U" CLUJ

CÎND ANTRENAMENTELE ȘI JOCURILE NU MAI SÎNT ÎN ACTUALITATE

●140 de felicitări de la... Remus Cîmpeanu ● Fetelor, luați-vă gîndul de la Dan Anca! ● Pretențiile „secundului" Bălțiu și aspirațiile lui „U"

Ca să închegi un reportaj ai neapărat nevoie de un personaj, „piesă" pe care acum, cînd stadioanele sînt mute, îl descoperi greu, mai ales că vacanța fotbalistică se suprapune peste cea universitară, iar „U" are o mulțime de studenți care, în data de 14, după consumarea ultimului seminar, au luat drumurile care încotro.

De unde, atunci, un personaj? Să luăm, însă, ca în atîtea alte dăți, mult bătuta cale a clubului din Piața Păcii nr. 2.

Evrica! Remus Cîmpeanu, reținut pe loc de treburi de serviciu (pe care-l prestează la „U"), se mai află, încă, în biroul său, camuflat fiind de un vraf de scrisori pe care le franchează, zîmbind, nuanțat, la fiecare operație, în funcție de natura raporturilor cu destinatarul.

— Felicitări de Anul Nou! 140. Și lista nu este încă epuizată — mă informează el, confirmîndu-mi în același timp că „U" ține la protocol și la popularitatea inițialei care tronează în colțul de sus al corespondenței.

— Toată lumea a evadat din Cluj?

— „Străinii". Au plecat în familii. Iordache, Lică, frații Mocanu la București, Ion Munteanu la Bacău, Pexa și Anca la Turda...

Ultimul — reflectez eu, gîndindu-mă la mijlocașul național — trebuie că mai trăiește încă emoția acelui. DA pe care l-a rostit, în prima zi a vacanței fotbalistice, în fața ofițerului stării civile, care a decretat închegarea unei noi familii: Dan și Floarea Trandafir-Anca (apreciata baschetbalistă a echipei A.S.A. Cluj), spulberînd astfel visurile atîtor clujence romantice.

— Ceilalți? — continui eu dialogul cu căpitanul alb-negrilor.

— Profitînd de cîteva zile libere — venite după o campanie care ne-a solicitat atît de intens —, familiștii (Uifăleanu, Adam, Pexa, subsemnatul...) caută să compenseze „restanțele" de acasă: avariile ivite în instalațiile tehnice, necesitățile de aprovizionare, spectacole și vizite și să ofere copiilor măcar un timp echivalent cu... două etape. Cît îi privește pe „bătrînii" echipei, aceștia fac în continuare antrenamente. De întreținere! Parteneri pentru „miuțele" pe care le încingem de două sau trei ori pe săptămînă ne sînt foștii „U"-iști Ivansuc, Petru Emil, Costin și exclujeanul Neșu, cel care nu s-a lepădat de vechea lui iubire — Universitatea Cluj — revenind la ea ori de cîte ori timpul i-o permite și pe care s-a decis să n-o înfrunte niciodată, într-un meci direct, chiar dacă necesitățile actualei sale echipe, Crișul Oradea, i-ar cere-o cu stringență.

Legat de partenerii ocazionali ai „U"-iștilor, să notăm două vești bune venite din culise: prima — Ivansuc revine la echipa mare! Nu, nu ca jucător, deși reflexele sale n-au adormit și nu i-au iertat încă antrenorului Teașcă prematura lor trecere în rezervă. Vine ca medic al primei echipe, în locul dr. Alexandru Pop, retras la propria sa solicitare. A doua: Petru Emil, revenit la clubul-mumă, antrenează echipa piticilor de la Centrul de copii și juniori al Universității.

Dar, pentru că revelionul cade tot în vacanța fotbalistică, să sondăm cum îl vor petrece „U"-iștii.

— Sînt două tabere — mă pune la curent „secundul" Bălțiu. Pe de o parte clujenii — majoritatea capi de familie — care rămîn în oraș și-l vor petrece împreună, pe de alta „străinii" (n.r. prin asta desemnînd pe cei distanțați spațial de „U", iar nu sentimental), care revin la Cluj în 29 decembrie și vor pleca în grup la Sîngeorz-Băi. Bucureștenii îl vor aduce cu ei și pe rapidistul Codrea, după cum, de la Constanța, va veni pentru Revelionul clujean fostul nostru jucător, Oprea.

— Aflîndu-ne la răscrucea dintre doi ani, spuneți-mi, ce-și dorește „secundul" Bălțiu de la apropiatul 1972?

— În nici un caz locul „principalului" Onisie. „Umbra" e o poziție care-mi convine nu pentru că e scutită de primele responsabilități, ci pentru că e plină de învățăminte, ea fiind generată de prezența unui comandant priceput cum este antrenorul Onisie. Nu ezit, însă, să-mi exprim dorința ca „tineretul", de care mă ocup în mod deosebit, să redediteze performanța din anul acesta.

— După cum, cred, echipa mare își dorește confortabilul loc 3 ocupat după terminarea turului.

— Nu locul 3, ci unul din primele trei locuri — mă corectează interlocutorul meu, exemplificîndu-mi că aspirațiile nu sînt lipsite de suport, ele fiind susținute de un lot valoros, de un antrenor priceput și de un program competițional ce-i distribuie lui „U", acasă, opt din cele mai dificile partide.

Nușa DEMIAN

IERI, ÎN SALA DINAMO

APLAUZE LA SCENĂ DESCHISĂ

Frumoasa și lăudabila inițiativă a clubului Dinamo de a organiza o partidă de mini-fotbal în sală, a fost primită cu mare satisfacție de iubitorii sportului-rege. Ieri, la ora prînzului, sala din șos. Ștefan cel Mare a devenit neîncăpătoare (sute de spectatori au rămas pe dinafara arenei) pentru cei ce doreau să asiste la partida dintre Dinamo și o selecționată ad-hoc, alcătuită din: **Ivan — Popa, Unguroiu (Ene II), Pavlovici (Eftimie), Pircălab, Frățilă, Dumitriu II.**

În acest meci (s-au jucat două reprize a cîte 30 minute, iar echipele erau alcătuite din cîte 7 jucători) dinamoviștii au prezentat următoarea formație: **Sever Dron — Deleanu, Dinu, Radu Nunweiller, Sălceanu, Dumitrache, Lucescu.**

Cei 16 fotbaliști au oferit o partidă de un înalt nivel tehnic și spectacular. Fazele de mare finețe și pasele date cu măiestrie au fost aplaudate la scenă deschisă. Au impresionat slalomurile lui Pircălab, ca în zilele lui de glorie, dar făcute cu mai multă convingere și fără teamă, față de cum îl cunoșteam noi (aceasta fiind o remarcă chiar a fostului său antrenor, D. Nicolae-Nicușor), tenacitatea și plasamentul fundașului Popa, o primă repriză excelentă... a portarului Ivan, intervențiile salutare ale goal-keeper-ului dinamovist, tenismanul Sever Dron, fentele lui Niki Dumitriu, decizia lui Dinu, cursele lui Lucescu, reluările spectaculoase cu capul ale lui Dumitrache, eficacitatea lui Frățilă și Sălceanu, care au înscris împreună o duzină de goluri. Dar n-au lipsit nici... protestele la deciziile arbitrului (scenă regizată cu mult tact!) și nici buclucașul cartonaș galben pe care conducătorul acestui joc, balerinul Victor Viase, l-a arătat lui Deleanu în min. 39 pentru un fault „mai tare" asupra lui Pircălab. Și, astfel, a luat sfîrșit o partidă agreabilă, în care perioadele de dominare au alternat (în prima repriză a dominat selecționata, în cea de a doua Dinamo) cu goluri multe, frumoase și un scor de... handbal: 13—11 (4—6) pentru Dinamo, prin punctele înscrise de Dumitrache (1), Sălceanu (6), R. Nunweiller (3), Dinu (1), Unguroiu (autogol), Lucescu (1), respectiv Frățilă (6), Deleanu (autogol), Dumitriu II (1), Pircălab (1), Eftimie (1), și Lucescu (autogol).

Aurel PĂPĂDIE

Nimes contra Dinamo! Sau Pircălab contra Deleanu. Fază surprinsă de fotoreporterul nostru Vasile Bageac *în partida de mini-fotbal, de ieri, din Sala Dinamo din Capitală*

MARȚI, LA SALA PALATULUI

(Urmare din pag. 1)

care nu vor mai găsi bilete, că gala de marți nu va rămîne un privilegiu al celor 3 000 de spectatori care vor lua loc în fotoliile Sălii Palatului. **El va fi filmat în întregime și retransmis la Televiziune în seara zilei de duminică, 2 ianuarie.**

Formația cîntăreților cuprinde pe **Margareta Pîslaru, Mihaela Mihai, Anda Călugăreanu, Corina Chiriac, Olimpia Panciu, Sergiu Cioiu, Mihai Constantinescu, Cornel Constantiniu** etc. iar echipa de comedie numără, printre alții, pe **Ștefan Bănică, Radu Zaharescu, Ciupi Rădulescu, Dumitru Furdui, Sebastian Papaiani** etc., cunoscuți atît din activitatea lor de pe scenă, cît și prin aceea de pe... stadioane, ca suporteri entuziaști ai diferitelor echipe.

Ei nu și-au uitat rolul de suporteri nici în timpul repetițiilor. Într-adevăr, discutînd despre cei mai buni sportivi, dacă sînt cu toții de acord că locul prim este rezervat lui Ilie Năstase, cînd este vorba de cel mai bun fotbalist, aici se vede pasiunea fiecăruia pentru echipa sa favorită, pentru jucătorii ei. Ciupi Rădulescu, de pildă, care, într-un timp, ceruse să i se spună Ciupi Rădulescu-Rapid, „merge" cu Lupescu și Dumitru. Înfocat stelist, Radu Zaharescu nu vede un fotbalist mai bun decît Iordănescu. În schimb, Ștefan Bănică are inimă largă, preferințele lui îndreptîndu-se spre Dobrin, Dumitru, Dembrovschi și Lupescu.

Dar, să vă spunem și urarea ce se face sportului nostru, în acest spectacol:

Mai vrem înc-o mie de Năstase,
Să ne aducă titluri glorioase,
Mai mulți Dobrini, mai mulți Florini Gheorghii,
Mai mulți ca Gruia, Lia Manoliu.
Am vrea ca o codană din Galați
S-arunce sulița peste Carpați!
Am vrea ca un boxer din Odorhei
Să-l bată măr pe Cassius Clay.
Am vrea ca un puștan din Măgurele
Să fie mai celebru decît Pele!

Iată urări la care ne raliem cu toții!

„ÎN 1971, AM ÎMBĂTRÎNIT CU MAI MULȚI ANI"

(Urmare din pag. 1)

tru niște examene care ar fi putut fi date într-un timp mai scurt. Îmi reproșez faptul că am făcut prea puțin pentru redresarea lui Dumitrache, considerînd că numai clubul Dinamo are responsabilități ferme într-o asemenea situație.

— În afară de criticile presei, ce alți factori v-au determinat să renunțați la vechea tactică în favoarea actualei strategii, animată de un pregnant spirit ofensiv?

— Toate cele trei meciuri din această toamnă ale naționalei trebuiau cîștigate. În această conjunctură, deveneau obligatorii accentuarea spiritului ofensiv și o mai mare operativitate în pregătirea acțiunilor de atac. În plus, tricolorii asimilaseră bine principiile jocului colectiv, așa încît era timpul să fie depășit un anumit stadiu.

— Eșecul de la Bratislava a contribuit și el?

— Acolo am înregistrat ultimul semnal de alarmă. Devenise foarte clar pentru mine că Dumitru și Anca nu înțelegeau, în contextul expresiei tactice valabile atunci, obligația lor de a participa intens la acțiunile ofensive. De fapt, și alți jucători ezitau, în momentul trecerii pe poziții de atac, să participe cu elan maxim. Se observa la ei un soi de conservatorism. Nu le plăcea riscul, preferînd să păstreze dispozitivul defensiv de frica eșecului.

— Echipa s-a dezvățat greu de vechile stereotipuri, trecerea de la o manieră la alta s-a realizat anevoie?

— Nu, fiindcă jucătorii valoroși înțeleg ușor și repede, iar spiritul ofensiv și modalitățile de acționare consecutive acestuia se potrivesc tricolorilor mai bine decît orice altceva. M-am temut că, o dată cu schimbarea profilului de joc și cu sporirea implicită a vitezei, să nu scadă precizia execuțiilor. În alte meciuri așa se întîmpla, pierzîndu-se într-o parte ceea ce se cîștiga în cealaltă. Dar acum precizia s-a menținut satisfăcătoare chiar și la o turație... accelerată.

— Care au fost jucătorii cu cel mai mare randament în echipa națională, după opinia antrenorului principal, pe toată întinderea anului 1971?

— Dumitru, Radu Nunweiller, Dinu, Lupescu, Dembrovschi și Lucescu. Dobrin și Deleanu au contat mult, dar au apărut numai în ultimele meciuri.

— Cum a evoluat anul acesta relația dintre valoarea fotbalului românesc în ansamblu și valoarea echipei naționale? Constatați diminuarea distanței sau persistența decalajului?

— Apreciat global, fotbalul nostru nu s-a apropiat de capacitatea echipei reprezentative. Decalajul valoric se menține. Doar unele echipe de club au avut comportări și au obținut rezultate convergente cu naționala. Mă gîndesc în primul rînd la U.T.A., singura posesoare a unei concepții de joc perfect concordantă cu posibilitățile jucătorilor. În timp ce atîtea formații cu loturi puternice sînt mereu în căutare, dar nu găsesc.

— Acceptați drept întemeiate reproșurile unor antrenori de la cluburi, care explică evoluția palidă a echipelor conduse de către ei prin aceea că jucătorii le pleacă în loturile reprezentative de unde se întorc obosiți și puțin cam infatuați?

— Nu pot da un răspuns categoric. Între noi, tehnicienii, trebuie să existe mai multă înțelegere. Trebuie să ne conjugăm eforturile și să nu ne jenăm reciproc. Să nu fim egoiști, să nu uităm că și naționala și echipele de club întăresc sau scad deopotrivă prestigiul general al fotbalului nostru. Cred că se pot obține rezultate bune pe ambele fronturi. Cu mai mult discernămînt și abilitate metodică. Cînd revin de la loturi, jucătorii trebuie tratați individualizat în toate sensurile. Și în sensul efortului și în sensul atitudinii față de ei. Se obișnuiește să fie luați tare de către cei de la cluburi, chipurile pentru a le scurta din nas. Așa se ajunge imediat la conflicte. Procedeul nu mi se pare bun. Și cînd vin de la echipe la lot, există aceleași probleme. Dar obișnuiesc să acord fotbaliștilor o zi de adaptare, nu-i jignesc în nici un fel și apoi începem treaba într-o stare de spirit convenabilă.

— Sînteți iubit de jucători?

— Sînt convins că cei mai mulți dintre tricolori se simt atașați de mine. Judec astfel după cum au răspuns la apelurile mele. După recenta conferire a titlului de maestru emerit al sportului, cîțiva dintre ei au venit să-mi mulțumească.

— Cum a fost colaborarea dintre președintele F. R. Fotbal și antrenorului național?

— Am lucrat întotdeauna foarte bine și foarte serios cu tovarășul Mircea Angelescu, președintele federației. Înaintea fiecărei acțiuni analizăm împreună, cu mult discernămînt, ca doi tehnicieni, toate laturile ei. Apoi hotărîm și acționăm, fără să ne desolidarizăm ulterior, niciodată. O colaborare bazată pe principialitate și pe sentimentul responsabilității, care ne-a adus, sper, amîndurora, satisfacție.

— Care sînt echipele naționale cu evoluția cea mai frapantă în anul fotbalistic 1971?

— Reprezentativele Belgiei și Ungariei s-au regăsit, intrînd din nou în grupa celor mai puternice selecționate de pe continentul nostru. M-a impresionat maturitatea formației vest-germane, capabilă să învingă cu 3—1, în meciul cu Polonia, disputat la Varșovia. Brazilia, în schimb, parcă s-a dezechilibrat, cîștigînd un singur meci (împotriva Cehoslovaciei), dintr-o suită de partide amicale jucate împotriva unor echipe naționale din Europa și America de Sud. Zagalo face probabil tatonări, încearcă jucători tineri, reconstruiește formația.

— Angelo Niculescu nu face tatonări?

— Încerc și eu, dar cu oarecare timiditate. Oricum, nu vreau să invit jucătorii la echipa națională, ci aștept ca ei să se impună. Turneul din iarna aceasta va însemna perioada de verificare a portarului Ștefan, a lui Crețu și Uifăleanu (toți de la Universitatea Cluj), precum și a lui Sătmăreanu II. Voi încerca, de asemenea, reconsiderarea lui Dumitrache. După cum vedeți, voi încerca și eu.

— Ce sentimente credeți că nutrește publicul de fotbal față de antrenorul național?

— Cred că nu mă iubește pentru că nu sînt spectaculos. Sper însă că mă stimează pentru că am contribuit la obținerea unor rezultate apreciate. Cam tot așa se întîmplă cu Dobrin și cu Dembrovschi. Primul e adulat pentru spectaculozitate. Sobrietatea celuilalt e doar respectată.

— Ce adversari sînt preferabili pentru echipa României în sferturile de finală ale Campionatului european? Care dintre echipe ne-ar indispune?

— Aș vrea să nu cădem cu Belgia sau cu Italia. Particularitățile lor nu convin echipei noastre. Aș prefera echipele Iugoslaviei, R. F. a Germaniei, Angliei și chiar a U.R.S.S. Ne acomodăm bine cu ele sau, mai bine spus, ele nu se acomodează cu stilul nostru.

— După anul acesta cu rezultate bune nu vă amenință, pe dumneata, pe jucători, primejdia destinderii și mulțumirii exagerate?

— De loc. Eu și jucătorii nu sîntem acum, la capătul etapei, nici prea relaxați, nici mai puțin realiști ca de obicei. Dar mi se pare ciudat că de această dată, conducătorii noștri par să fie cuprinși de un sentiment de liniște, cam periculos.

— Știam că v-ar fi expirat contractul cu echipa națională. Îl veți reînnoi? Cînd? Pentru ce interval?

— Sincer să fiu, aș cam vrea să mă retrag. Să nu mai încheie un nou contract. Am stat 4 ani, ajunge! Poate ar fi mai bine și pentru mine și pentru viitoarele evoluții ale tricolorilor să cedez locul. Cred că s-a plictisit și lumea să mă tot știe în această funcție.

— Ceva oferte din străinătate?

— N-am nici una. Intenționez să mă îndrept spre catedra de fotbal de la I.E.F.S.

BAZINUL ACOPERIT FLOREASCA — O ȘCOALĂ A NATAȚIEI

UN EXPERIMENT INTERESANT: ORELE DE EDUCAȚIE FIZICĂ — DESTINATE PRACTICĂRII ÎNOTULUI

În aceste zile de iarnă, care au adus copiilor aromele de brad ale vacanței, patinoarele Bucureștiului au fost luate cu asalt de cei mai tineri locuitori ai Capitalei, iar ochii zglobii au început să privească tot mai des spre înaltul cerului, în așteptarea... materiei prime pentru săniuș! Cu toate acestea, am vizitat zilele trecute, nu oglinzile de gheață și nici viitoarele derdelușe, ci un bazin de înot — cel de la Floreasca.

Și nu întîmplător am preferat patinoarului, bazinul, ci pentru că aflasem despre o frumoasă inițiativă...

★

Încă de la intrarea în incinta piscinei, larma atît de caracteristică școlarilor din clasele mici ne-a anunțat că nimerisem bine. Într-adevăr, pe marginea bazinului am văzut cîteva grupe de copii abia depășind 7 ani! Cu toții executau, la comanda antrenorilor, diferite exerciții pregătitoare de învățare a înotului. Pe unul dintre culoare observăm și cîțiva „avansați" — de aceiași vîrstă — parcurgînd stîngaci primele lungimi și rîzînd strengărește, cu mare satisfacție, atunci cînd atingeau peretele bazinului.

Îl interpelăm pe unul dintre antrenori — prof. *Mircea Olaru* — rugîndu-l să ne pună la curent, în amănunt, cu toată această activitate desfășurată de cîtva timp la Floreasca.

Că natația este cel mai complex sport, cu influențele cele mai bune asupra organismului, nu reprezintă o noutate. Ea este cunoscută de multă vreme, enunțată și susținută cu argumentele de necontestat ale testelor reușite. La fel de cunoscut este și faptul că, în ultimii ani, marile performanțe mondiale în această disciplină au fost obținute de copii între 13—15 ani.

De la aceste premise a pornit și inițiativa Inspectoratului școlar al municipiului București, care a hotărît ca orele de educație fizică ale unor școli generale din Capitală să se desfășoare sub forma unor lecții de înot la bazinul acoperit Floreasca. Și, astfel, piscina bucureșteană a devenit școală de înot pentru cîteva mii de elevi. Începînd de la 1 octombrie, inițiativa a prins viață, sarcina de a lucra la bazin cu cei mai mici școlari ai Bucureștiului revenind harnicului colectiv de profesori ai catedrei de natație de la Șc. sp. 1, alcătuit din *Olga Crișan, Mihai Vasile, Dan Ionescu* și *Mircea Olaru*.

Încă din primele zile ale experimentului, elevii au arătat un deosebit interes față de ora de educație fizică sub noua ei formă de desfășurare. Pornit inițial cu elevii Școlilor generale nr. 10 și 15, experimentul s-a extins curînd, angrenînd și elevi din alte școli (17, 24 etc), urmînd ca în anul viitor acțiunea să capete o și mai mare amploare, atrăgînd toți elevii din București. Cursul de înot început la 1 octombrie se va încheia odată cu anul școlar, orele destinate inițierii și perfecționării în acest sport fiind numai orele de educație fizică prevăzute în programa școlară — oarecum suficiente pentru a da bune rezultate. Astfel, de la inaugurarea acestui prim curs și pînă în prezent, un sfert dintre elevii claselor I—IV au deprins, elementele esențiale ale înotului.

Experimentul reușește nu numai să atragă un mare număr de copii în practicarea înotului, dar asigură în același timp și o excelentă bază de selecție pentru secțiile de performanță. De altfel, deși au trecut abia două luni de la deschiderea cursului experimental, cei dintîi copii cu aptitudini au și intrat în raza de observație a antrenorilor de la Șc. sp. 1.

O altă consecință notabilă a experimentului este și realizarea permanentă a legăturii antrenorului cu școala, posibilă prin însăși prezența profesorilor de educație fizică și a învățătorilor, împreună cu elevii lor, la bazin.

★

...La bazinul acoperit Floreasca pot fi întîlniți zilnic, între orele 10—12, o sumedenie de prichindei care, cu slipurile ude și cîrlionții ieșind de sub căștile de baie, au început deja să vorbească despre... recordurile pe care le vor doborî. Nu ne-am mirat cînd i-am auzit și nici n-am zîmbit de fala lor căci, — repetăm — în ultimii ani înotul a devenit o componentă a ocupației copiilor, iar unele performanțe au fost realizate de sportivi aflați încă la vîrsta jucăriilor...!

Horia ALEXANDRESCU
T. RADU

AȘA ARATĂ O VARIANTĂ CU 13 REZULTATE EXACTE LA CONCURSUL PRONOSPORT NR. 52, ETAPA DIN 26 DECEMBRIE 1971

1. Atalanta — Torino	0—0	X
2. Catanzaro — Napoli	0—0	X
3. Fiorentina — Internazionale	0—0	X
4. Juventus — Mantova	2—1	1
5. Lanerossi — Cagliari	0—1	2
6. Milan — Verona	2—0	1
7. Roma — Bologna	1—0	1
8. Sampdoria — Varese	2—0	1
9. Como — Palermo	1—0	1
10. Novara — Reggiana	0—0	X
11. Perugia — Catania	1—0	1
12. Reggina — Foggia	0—0	X
13. Taranto — Lazio	0—0	X

Fond de premii: 319 983 lei.

UN FRUMOS RECITAL DE VOLEI ȘI BASCHET OFERIT DE SPORTIVII ROMÂNI ȘI CHINEZI

(Urmare din pag. 1)

Începutul partidei a fost favorabil baschetbalistelor românce care, bine coordonate de Ileana Gugiu și Suzana Szabados (acestea aveau să fie cele mai bune jucătoare ale lotului român, contribuind decisiv, prin clarviziune și eficacitate, la succesul final), au condus cu 10—3 (min. 4). Replica partenerelor a fost, însă, promptă și, în continuare, tabela de scor a indicat un tot mai sensibil echilibru. Mai mult chiar, în min. 18, oaspetele au avantaj (42—41), dar pentru puțină vreme, deoarece teamul român a preluat inițiativa și a încheiat prima repriză cu un plus de două coșuri.

În continuare, după o scurtă perioadă de dominare a reprezentativei țării noastre (56—50 în min. 23, 57—52 în min. 24), sportivele din R. P. Chineză, excelent conduse de Tian Wen Hui și Hu Si Ling și având în Zao Yu Ling și Li Mo Zhen realizatoare redutabile, egalează și iau apoi un avans de trei puncte (64—61 și 68—65 în min. 30). Reintroducerea în teren a Ilenei Gugiu și a Gabrielei Ciocan determină revenirea selecționatei române. Aceasta izbutește să egaleze și să conducă din nou. Finalul este de-a dreptul palpitant. România are permanent avantaj, dar numai de două-trei puncte, deoarece reprezentantantele R. P. Chineze insistă și sînt la un pas de a restabili echilibrul pe tabela de marcaj. Experimentata Li Shi Hua își împinge permanent coechipierele spre coșul formației române, înscrie ea însăși din acțiuni individuale, dar sportivele noastre fac un ultim efort și, prin contraatacuri fulgerătoare, obțin un plus de șapte puncte care, pînă la urmă, se vor dovedi suficiente pentru a le asigura succesul. Deci, învingătoare echipa României, dar, repetăm, valoroasele baschetbaliste oaspete au prestat și ele un joc foarte bun, mult apreciat de public și de tehnicienii prezenți în sala Floreasca.

Cele 171 de puncte ale întrecerii au fost înscrise de Ileana Gugiu 25, Suzana Szabados 16, Ecaterina Savu 6, Ana Popov 11, Gabriela Nicola 15, Gabriela Ciocan 6, Angela Tita 10 (a mai jucat Doina Iftimie) pentru România, respectiv Zao Yu Ling 20, Bao Xiang Mei 2, Tian Wen Hui 4, Hu Si Ling 11, Li Shi Hua 7, Zhan Feng Qi 10, Li Mo Zhen 22, Ren Huan Zhen 2, Guy Yun Lai 4.

Arbitrii G. Chiraleu și A. Atanasescu au condus bine o partidă în care misiunea lor a fost sprijinită de atitudinea perfect sportivă a componentelor ambelor selecționate.

OASPEȚII AU AVUT RESURSE FIZICE SUPERIOARE

Cei aproape 2 000 de spectatori care au asistat ieri, în sala Floreasca, la ultima partidă susținută în țara noastră de reprezentativa masculină de volei a R. P. Chineze au fost răsplătiți printr-un joc presărat adesea cu faze de toată frumusețea, aplaudate la scenă deschisă. De altfel, nici una dintre formații nu a pus rezultatul acestei întîlniri prietenești mai presus de orice. Partenera de întrecere a oaspeților, echipa noastră campioană, Steaua, a făcut un joc bun, deși i-au lipsit trei jucători : Gyula Bartha, Marian Stamate (componenți ai lotului național) și Petre Duduciuc, aflați în perioadă de tratament.

După circa două ore de joc, echipa R. P. Chineze a terminat învingătoare cu scorul de 3—2 (—7, 13, 6, —11, 5). Ca și în partidele precedente, oaspeții s-au încălzit mai greu, ceea ce a făcut ca Steaua să domine primul set, mai ales datorită apărării ferme la fileu și atacurilor eficace ale ridicătorului **Günther Christiani** și ale trăgătorilor **Octavian Crețu** și **Romeo Enescu.** După schimbarea terenurilor, voleibaliștii chinezi au trecut la un joc mai variat, impus de excepționalul coordonator **Yuan Wei-ming,** care le-a adus victoria în set și egalarea situației pe tabela de marcaj. Virtuțile oaspeților au fost etalate mai pregnant în setul al treilea, pe care l-au cîștigat de o manieră categorică. În această parte a întîlnirii, jucătorii chinezi au utilizat mai mult atacurile din pase la întîlnire, din încrucișări la fileu sau din pase „fugite", cele care asigură un plus de eficacitate. Toată lumea se aștepta ca și setul al patrulea să revină oaspeților, ale căror resurse fizice erau în creștere, în timp ce campionii noștri dădeau semne de oboseală. Dar antrenorul Tănase Tănase a modificat structura sextetului său și jocul s-a reechilibrat. Cu **Traian Antonescu** mai decis în fazele de finalizare, Steaua s-a desprins hotărîtor de la scorul de 11—11. Din nou egalitate. Însă, în setul decisiv, voleibaliștii români n-au mai rezistat ritmului impus de parteneri, mereu proaspeți, și au cedat fără drept de apel, dar neabandonînd lupta.

Tuo Ția-ming trage peste blocajul efectuat de Rauch și Enescu. Îl dublează Yuan Wei-ming.

Au fost folosite următoarele loturi : R. P. CHINEZĂ : YUAN WEI-MING, WANG ZĂ-SU, TUO TIA-MING, Wang Seng tuan SÂN FU-MING, Yuan Liu-ping (Dăng Yuo-cen, YANG SIAO-FAN). STEAUA : Antonescu, CREȚU, Iorga, ENESCU, Rauch, CHRISTIANI (Rotaru, Marinescu, State).

Au arbitrat foarte bine R. Bolintineanu și N. Mateescu.

Echipa R. P. Chineze, care va părăsi țara noastră miercuri, a susținut în total patru partide, dintre care a cîștigat trei : două în fața selecționatei divizionare române (3—1, 3—2) și pe cea cu Steaua, pierzînd doar una (cu 2—3), în fața selecționatei divizionare.

Aurelian BREBEANU

sportul în lume

BUCUREȘTI — SOFIA 181-125 în întrecerea înotătorilor juniori

Scorul general de 181—125 în favoarea gazdelor reflectă destul de concludent diferența de valoare dintre selecționatele de juniori ale orașelor București și Sofia care s-au întrecut timp de două zile la bazinul „23 August". Dacă în probele feminine, aliniind o echipă puternică, foarte apropiată de valoarea celei naționale, bucureștencele au dominat net, cîștigînd cu 101—52, selecționata masculină, încropită cu destulă greutate, a învins la un scor strîns (80—73) o formație modestă, care nu a putut exprima adevărata valoare a înotului bulgar Așadar, o victorie datorată mai mult unor eforturi individuale (A Groza, A. Georgescu, A. Vițelariu, Gh. Lupu, E. Hempel, O. Resler), care nu spune prea mult, și în nici un caz nu poate fi liniștitoare pentru antrenorii din Capitală.

REZULTATE TEHNICE — JUNIOARE, **200 m delfin:** Anca Groza (B) 2:41,9, Camelia Vîjeu (B) 2:57,3, Liubov Lozeva (S) 3:09,3 ; **200 m bras :** Anca Georgescu (B) 2:59,2, Liliana Burlacu (B) 3:06,4, Totca Nicolova (S) 3:08,3 ; **200 m spate :** Svetla Lincova (S) 2:45,8, Silva Paruțeva (S) 2:50,1, Mădălina Măzgăreanu (B) 2:50,4 ; **200 m liber :** Lucia Radu (B) 2:29,4, Adriana Pupăzan (B) 2:29,7, Savina Ganeva (S) 2:35,1 ; **200 m mixt :** Anca Groza (B) 2:51,4, Camelia Vîjeu (B) 2:52,5, Nina Netcova (S) 2:58,3 ; **4x100 m liber :** București 4:46,3, Sofia 4:50,2.

JUNIORI — **200 m delfin :** E. Dobroslovschi (S) 2:28,6, T. Stoicov (S) 2:29,9, T. Nicolae (B) 2:32,5, P. Ghindaru (B) 2:40,2 ; **200 m bras :** O. Resler (B) 2:44,3, E. Hempel (B) 2:44,3, R. Todorov (S) 2:52,5 ; **200 m spate :** Gh. Lupu (B) 2:23,3, D. Kolarov (S) 2:25,6, N. Petrov (S) 2:25,7 ; **200 m liber :** A. Vițelariu (B) 2:10,9, E. Decev (S) 2:12,2, S. Gheorghiev (S) 2:15,5, T. Nicolae (B) 2:20,1 ; **200 m mixt :** D. Kolarov (S) 2:26,9, E. Hempel (B) 2:27,2, E. Manolescu (B) 2:31,0, N. Petrov (S) 2:31,0 ; **4x100 m liber :** Sofia 3:58,0, București 4:03,3.

— a. v. —

SCRIMERII DE LA UNIVERSITATEA BUCUREȘTI ÎNVINGĂTORI LA GLIWICE (POLONIA) CU 5-3

Scrimerii de la Universitate București au concurat la Gliwice (Polonia) în compania selecționatei orașului terminînd învingători cu scorul general de 5—3 deși au fost lipsiți de aportul lui T. Mureșan (floretă) și I. Budahazi (sabie). De remarcat, totodată, că scrimerii din Gliwice au folosit o garnitură foarte puternică în frunte cu o serie de componenți ai lotului prim polonez : Gonsior, Maitveev, Zeglinski (spadă), Majewski, Jerkowski (sabie).

În probele individuale, scorul a fost de 3—1 în favoarea bucureștenilor. Iată clasamentele finalelor : **floretă fete :** 1. Elisabeta Doară 6tv ; 2. Manuela Chira 5t ; Ana Halchin 4v. **Floretă băieți :** 1. Habala 6v. **Spadă :** 1. Matveev 4 v ; 2. Chifor 3v ; 4. Cerea 2v ; **Sabie :** Manoliu 6v ; 2. Lupuțiu 5v.

În întîlnirile pe echipe s-a realizat scorul de 2—2, astfel : **floretă fete :** Universitatea — Gliwice 11—5 (Doară, Nilcă, Chira — cîte 3v, Ștefan — 2 v) ; **floretă băieți :** Gliwice — Universitatea 12—4 (Costescu — 2v, A. Budahazi — 1 v, A. Ionescu 1v) ; **spadă :** Gliwice — Universitatea 11—5 (Chifor — 2v, Țintea — 1v) ; **sabie :** Universitatea — Gliwice 10—6 (Manoliu — 3v, Lupuțiu — 3v, Zăinescu — 3v, Turcu — 1v).

BOGAT PROGRAM INTERNAȚIONAL PENTRU BOXERII SOVIETICI

MOSCOVA, 25 (Agerpres). — Primele meciuri pentru selecția boxerilor sovietici la Olimpiada de la München vor avea loc în luna februarie în compania reprezentativei S.U.A. Pugiliștii sovietici și americani se vor întîlni la Moscova la 9 februarie, la Jdanov la 12 februarie și la Erevan la 15 februarie.

La sfîrșitul lunii februarie, orașul Minsk vă găzdui un turneu internațional cu participarea unor boxeri fruntași din Polonia, **România,** Mexic, Zambia, R. D. Germană, Kenya, Uganda și alte țări.

În luna mai, pugiliștii sovietici vor evolua în R. D. Germană, Olanda și Polonia.

JOE FRAZIER SE PREGĂTEȘTE INTENS

Campionul mondial de box la cat. grea, americanul de culoare Joe Frazier, se pregătește intens la Philadelphia în vederea reintrării, programată la 15 ianuarie la New Orleans. După cum se știe, la această dată Frazier își va pune titlul în joc în fața lui Terry Daniels, un „greu" de mîna a doua, învins înainte de limită de George Foreman și George Chuvalo. Se știe că Frazier nu este încă dispus să-i acorde revanșa fostului campion al lumii, Cassius Clay. Frazier a declarat că a început să-și accelereze pregătirile pentru a reveni la o formă excelentă. În afara programului pentru obținerea unei bune condiții fizice, Frazier lucrează în fiecare zi la mînuși cu sparring-partener-ii săi Ray Anderson, Mike Boswell și Billy Williams. Frazier și-a menținut declarația că probabil va lupta cu Clay în primăvara anului 1973.

BIKILA ABEBE FACE DECLARAȚII

În prezent se află în vizită la Paris fostul dublu campion olimpic de maraton etiopianul Bikila Abebe. Deși starea sănătății sale s-a ameliorat oarecum, celebrul atlet continuă să păstreze scaunul de paralatic, în care este transportat. De trei ani de zile el este imobilizat, în urma accidentului de automobil suferit.

Într-un interviu acordat ziarului parizian „L'Equipe", Bikila a spus printre altele : **„Am convingerea că maratonul de la München va fi cîștigat de un etiopian. Probabil că Mamo Wolde la 38 de ani va reuși totuși să se impună și să redeziteze victoria din 1968".**

În legătură cu Mamo Wolde, ziariștii etiopieni remarcă în cronicile lor că acesta este în mare formă. Wolde a declarat ziariștilor că maratonul va fi cîștigat cu un timp între 2h09 și 2h12. El a confirmat că are timp suficient să obțină o formă excelentă și că înaintea maratonului de la München va participa la numai 4 sau 5 curse.

S-A INAUGURAT SEZONUL DE SCHI

(Urmare din pag. 1)

lizaseră același timp, doi de la A.S.A. Brașov aveau aceleași rezultate cu alți doi de la alte asociații. Dar marea atracție a constituit-o, desigur, duelul între cei trei „olimpici" (Dan Cristea, Virgil Brenci și Gh. Vulpe) reîntorși dintr-o perioadă de pregătire peste hotare și rivalii care îi așteptau să-și desfășoare forțele. Dovedind o autoritate care aproape că nu mai poate fi contestată, a învins și de această dată Cristea (Dinamo Brașov) urmat de D. Munteanu („U" Brașov) și M. Focșeneanu (S.B.C. Sinaia). Ceilalți doi schiori „olimpici", Brenci și Vulpe, fie din cauza oboselii (trei zile de călătorie cu trenul), fie din cauza neacomodării cu pîrtia, nu au putut transa în favoarea lor rivalitatea sportivă cu Munteanu, Focșeneanu, Bobiț, Văideanu etc. Deși slalomul de la Predeal n-a fost prea tehnic, lung și dificil, spre a constitui un criteriu obiectiv, hotărîtor, pentru selecția echipei naționale, totuși el a declanșat o luptă de o rară frumusețe angajată ieri, dar care va fi purtată de-a lungul întregii ierni.

Vasile Papuc, felicitat după frumoasa sa victorie de Marcela Leampă cîștigătoarea întrecerii senioarelor.

N-au fost prea mulți concurenți cu toate că amatori s-ar fi găsit cu sutele. Dar F.R.S.B., concepînd competiția mai mult ca o demonstrație de virtuozitate cu efecte propagandistice, a selecționat pentru acest start numai pe cei mai reprezentativi schiori la fiecare categorie de vîrstă. Astfel, la semnalul de pornire s-au prezentat 15 seniori, 17 juniori și 14 fete (senioare + junioare) din 12 cluburi și asociații sportive de pe tot teritoriul țării. În ansamblu, concursul a fost foarte reușit. Remarcabil este asaltul tineretului spre locurile fruntașe și în special la categoria fetelor, unde junioarele de la Liceul sportiv din Predeal au reușit să atragă atenția specialiștilor și a publicului asupra schiului feminin, uitat într-o oarecare măsură în ultimul timp... Probele de fond au fost reduse ca distanță față de lungimile clasice, avîndu-se în vedere momentul de debut al sezonului, dar și dificultatea reală de a găsi trasee corespunzătoare și de lungime potrivită, prin pădurea din Valea Poliștoaca. La startul concursului s-au aliniat toți schiorii fondului românesc (cei mai buni și mai reprezentativi). Schiorii vîrstnici, împovărați de titluri, au trebuit să suporte asaltul noii generații. Și după cum prevedeam în avanconica de ieri (anunțînd un posibil schimb al generațiilor) proba de 10 km a seniorilor a fost cîștigată de un reprezentant al tineretului, un alergător specializat pentru biatlon, V. Papuc, de la Dinamo Brașov. Întrecerea în sine — foarte disputată și cu rezultate strînse — a fost îngreunată și de faptul că pe același traseu (o buclă de 5 km) au trecut 88 de concurenți. Depășirile au produs scoateri din ritm, iar pîrtia călcată în picioare de public a fost realmente un impediment serios pentru toți concurenții, impediment care nu scuză totuși victoria obținută de un biatlonist asupra reprezentanților probelor clasice. Dar, ca și la probele alpine, cele 6 senioare, 24 junioare, 10 seniori și 48 de juniori din 12 cluburi și asociații au demonstrat o apropiere a forțelor, o egalizare de ordine valorică care a constituit deliciul concursului și va fi marea atracție a sezonului. Ne aflăm la primul concurs oficial din această iarnă. Socotelile nu s-au încheiat. Dimpotrivă, greul de-abia începe.

REZULTATE TEHNICE : SLALOM SPECIAL **(seniori)** (două manșe, 54 de porți) : 1. Dan Cristea (Dinamo Brașov) 76,7, 2. Dorin Munteanu („U" Brașov) 79,2, 3. Marin Focșeneanu (S.B.C. Sinaia) 81,6. **Juniori :** 1. Marian Burchi (S.B.C. Sinaia) 86,8, 2. Nandor Szabo (Dinamo Brașov) 89,5, 3. Nicolae Stinghe (Viitorul Brașov) 89,9. **Senioare** (2 x 44 porți) : 1. Iudith Tomory (Dinamo) 74,4, 2. Ghizela Sindilaru („U" Brașov) 79,3, 3. Nela Simion (Sc. sp. Predeal). FOND **3 km junioare :** 1. Elena Bășea (Dinamo) 13 : 12, 2. Maria Pătruțiu (S.B.C. Sinaia) 14 : 33, 3. Lămîița Gheorghesi (Dinamo) 14 : 38. **5 km juniori :** 1. N. Cristoloveanu (A.S.A. Brașov) 17:40, 2. Ferenz Foriko (Sc. sp. Brașovia) 17 : 45, 3. Samoilă Domoș (Steagul roșu) 17,50. **5 km senioare :** 1. Marcela Leampă (Dinamo) 20 : 17, 2. Lucia Barabaș (Tractorul) 22 : 15, 3. Adriana Barabaș (Tractorul) 22 : 45. **10 km seniori :** 1. Vasile Papuc (Dinamo) 33:17, 2. Nicolae Sfetea (A.S.A. Brașov) 33 : 25, 3. Petre Dinu (Dinamo) 33 : 48.

Campionatele republicane de scrimă ale juniorilor mari

O FINALĂ DE ÎNALTĂ CLASĂ LA FLORETĂ — FETE CAMPIOANĂ : VIORICA DRAGĂ (S.S. 1-BUCUREȘTI)

Cu un bogat buchet de trăgătoare (32 de concurente) și cu o finală de un remarcabil nivel tehnic, proba feminină de floretă a constituit un final frumos pentru campionatele republicane de scrimă ale juniorilor mari ca și pentru cele șapte zile de confruntări ale speranțelor noastre în acest sport.

În primul tur, s-au impus concurentele din București (cu 9 calificate în episodul următor, printre care 4 capi de serie : Bartoș, Niculescu, Ostafi și Gîrbea), Satu Mare (cu 4 trăgătoare, din care două lidere : Garda și Lazăr), Oradea (3), Constanța și Galați (cîte una). Cele trei serii ale turului următor au fost dominate de Maria Lazăr (Olimpia), Aurora Crișu (Viitorul), Doina Priscorniță (I.E.F.S.). Aceasta din urmă a reeditat și în semifinale buna comportare (toate cele 5 asalturi cîștigate), precedînd pe Ostafi și Bartoș (ambele cu cîte 3v). În cealaltă semifinală au terminat pe primele locuri : Crișu — 4v, Fenyes — 4v și Draga — 3v.

Finala a reunit, așadar, trei trăgătoare de la Viitorul București (Crișu, Ostafi și Bartoș), Draga (Șc. sp. nr. 1 București), Priscorniță (I.E.F.S.) și o singură sportivă din provincie : Fenyes (Crișul Oradea). Cu fiecare asalt, s-a văzut tot mai limpede că titlul de campioană va fi decis de confruntarea dintre Crișu care dispusese de Bartos (4—2), Ostafi (4—3), Fenyes (4—0) și Priscorniță (4—0) și de Draga, realizînd și ea 4 victorii, la Bartoș (4—1), Ostafi (4—2), Fenyes (4—2) și Priscorniță (4—1).

Cele două trăgătoare au furnizat un asalt demn de categoria senioarelor, cu multe faze spectaculoase și bine gîndite. Draga a dat dovadă, totodată de mai mult calm și, cu toate că a fost condusă cu 2—0 și 3—1, a reușit să întoarcă rezultatul în favoarea sa cîștigînd **cu 4—3.**

Clasamentul finalei : 1. Viorica Draga (Școala sportivă nr. 1 București ; antrenor C. Pelmuș) 5 v ; 2. Aurora Crișu (Viitorul București) 4 vi 3. Mariana Ostafi (Viitorul) 3 v ; 4. Ecaterina Fenyes (Crișul Oradea) 2 v ; 5. Doina Priscorniță (I.E.F.S.) 1 v ; 6. Magdalena Bartoș (Viitorul) 0 v.

Ion F. BACIU

S-A DESCHIS SEZONUL DE PATINAJ VITEZĂ

(Urmare din pag. 1)

3:18,7, 3. Eva Markos (Șc. sp. M. Ciuc) 3:27,2. **În „Cupa 30 Decembrie" — seniori 500 m : 1. V. Sotirescu (Dinamo Buc.)** 45,5, 2. L. Koros (Mureșul Tg. Mureș) 47,1, 3. D. Lăzărescu (Din. Buc.) 47,8 ; **1500 m : 1. V. Sotirescu** 2:35,1, 2. L. Koros 2:44,9, 3. Al. Boer (Din. Brașov) 2:46,1.

Cîștigătorii celorlalte probe — juniori 17—18 ani : 500 și 1500 m — E. Imecs (Agronomia Cluj) 49,1 și 2:45,7 ; junioare 17—18 ani : **500 și 1000 m — Sanda Frum (Șc. sp. Sibiu)** 55,4 și 2:05,2 ; juniori **500 și 1000 m — Z. Sandor (Din. Brașov)** 47,7 și 1:51,3 ; junioare II **500 și 1000 m — Eva Szigeti (Șc. sp. M. Ciuc)** 55,1 și 2:09,3 ; copii I : **500 m — Carmen Dragoman (Șc. sp. Sibiu)** 55,3 N. Terzeanovici (Constructorul Buc.). 53,5 ; copii II : **100 m — Tereza Costache (Constructorul Buc.)** 13,6, I. Opincaru (Șc. sp. Sibiu) 12,7 — record egalat. Întrecerile se încheie luni.

REUȘITE SPECTACOLE DE PATINAJ ARTISTIC LA POIANA BRAȘOV ȘI MIERCUREA CIUC

Majoritatea membrilor lotului național de patinaj artistic au participat duminică dimineața la o reușită demonstrație la Poiana Brașov. În ciuda ceții, care a stînjenit într-o oarecare măsură vizibilitatea, patinatorii din lot, cărora li s-au adăugat o serie de „speranțe" din București și Brașov, au prezentat frumoase execuții în care s-au relevat, în egală măsură, creșterea valorică și grația, precum și frumusețea costumației. Spectatorii prezenți pe patinoarul din Poiana au răsplătit cu vii aplauze evoluția sportivilor din rîndul cărora ne face plăcere să amintim de Doina Mitricică, o patinatoare deosebit de talentată, Gabriela Voica, Anca Tănase, Silvana Suciu, Cornelia Picu, Atanasie Bulete, Bogdan Kruti, Claus Schëll și, mai ales campioana țării pe 1971, maestra sportului Elena Moiș, care a încheiat demonstrația cu un foarte reușit program.

Tot ieri, seara, lotul, la care s-au adăugat și cîțiva sportivi din localitate, a prezentat un frumos program și pe patinoarul artificial din Miercurea Ciuc.

C. GRUIA — coresp. județean

TELEX • TELEX

Federația internațională de schi a decis ca proba de coborîre din cadrul concursului internațional de la Sestriere (Italia), anulată din cauza lipsei de zăpadă, să fie reprogramată la 14 ianuarie la Kitzbuehel (Austria). La 15 ianuarie pe aceeași pîrtie va avea loc proba de coborîre pentru Cupa mondială, iar la 16 ianuarie se va desfășura „slalomul" contînd pentru „Trofeul Hahnenkamm".

■

În prima zi a turneului feminin de baschet de la Shaerbeek (Belgia), organizat cu prilejul aniversării a 30 de ani de la înființarea clubului „Canter" din localitate, echipa olandeză „White Stars" a învins cu scorul de 70—39 (39—19) formația Maccabi Tel Aviv, Campioana Franței, echipa U. C. Clermont, a surclasat cu 118—24 (59—15) formația vest-germană Turverein Grafenberg.

■

În ziua a doua a turneului masculin de baschet, care se desfășoară la Madrid, cunoscuta formație Real Madrid a învins cu scorul de 89—80 (41—35) echipa Juventud Badalona.

■

În prezența a numeroși spectatori la Dakar au început întrecerile celei de-a 6-a ediții a campionatului Africii la baschet masculin. În partida inaugurală s-au întîlnit selecționatele Senegalului și Nigeriei. Jucînd excelent, baschetbaliștii senegalezi au obținut victoria cu scorul de 101—30 (45—14). În cel mai echilibrat meci al zilei, reprezentativa Mali a întrecut cu 65—45 (31—23) formația Tunisiei. Într-un alt joc, Camerun a dispus cu scorul de 82—45 (35—23) de selecționata Madagascar.

■

„Palatul Sporturilor" din Gand (Belgia) a găzduit un concurs internațional ciclist, la startul căruia au fost prezenți sportivi din mai multe țări europene. Proba de viteză a fost cîștigată de olandezul Robert van Lancker și italianul Giordano Turrini, în cursa americană victoria a revenit cuplului Patrick Sercu (Belgia) — Peter Post (Olanda), care a parcurs într-o oră 49,549 km.

■

Jim Hines, campion olimpic și co-recordman mondial în proba de 100 m plat (9,9), și-a reluat antrenamentele. Hines însă nu va mai practica atletismul, pe care, după cum se știe, l-a abandonat de 2 ani. El a semnat un contract ca jucător de fotbal american cu echipa Oakland Raiders.

■

Turneul internațional de tenis (rezervat juniorilor), dotat cu trofeul „Orange Bowl", a continuat la Miami Beach cu disputarea partidelor de simplu din turul trei. Iată cîteva dintre principalele rezultate înregistrate : Grobish (S.U.A.) — Caujolle (Franța) 6—3, 2—6, 6—4 ; Barazzuti (Italia) — Dittmar (S.U.A.) 6—0, 6—0 ; Gasparini (Italia) — Porges (Israel) 3—6, 6—4, 6—3 ; Joubert (R.S.A.) — Concolino (Italia) 6—4, 3—6, 6—3.

FOTBAL meridiane

CAMPIONATE... CAMPIONATE...

ITALIA : DOAR 9 GOLURI...

Etapa de duminică a campionatului italian a fost săracă în goluri, în cele opt întîlniri portarii fiind nevoiți să scoată doar de nouă ori balonul din plasă. Trei meciuri s-au terminat cu scoruri albe : **Atalanta — Torino, Catanzaro — Napoli și Fiorentina — Internazionale.**

Rezultatele înregistrate sînt normale, singurul succes în deplasare fiind acela obținut de Cagliari la Vicenza în fața modestei Lanerossi. Prin victoriile realizate ieri, Juventus și Milan se distanțează în fruntea clasamentului, dovedindu-se la ora actuală cele mai în formă echipe ale fotbalului peninsular.

Iată și celelalte rezultate precum și autorii golurilor : **Juventus — Mantova 2—1** (Anastasi 2, respectiv Nuti), **Lanerossi Vicenza — Cagliari 0—1** (Riva), **Milan — Verona 2—0** (Bigon 2), **Roma — Bologna 1—0** (Franzot), **Sampdoria — Varese 2—0** (Suarez din 11m, Cristin).

Clasamentul după 11 etape :

1.	**Juventus**	11	9	1	1	23—11	19
2.	**Milan**	11	8	1	2	18—7	17
3.	**Fiorentina**	11	5	4	2	12—9	14
4.	**Torino**	11	5	4	2	13—10	14

Pe ultimele locuri se află Bologna și Catanzaro cu cîte 6 și Varese cu 4.

În clasamentul golgeterilor conduc **Bettega** (Juventus) și **Bigon** (Milan) cu cîte 8 goluri, urmați de **Beninsegna** (Inter) și **Riva** (Cagliari) cu cîte 7 goluri.

Cesare TRENTINI

BULGARIA : ULTIMA ETAPĂ A TURULUI

Simbătă și duminică s-a desfășurat etapa a 17-a (ultima a turului), în care s-au înregistrat rezultate normale. Liderul clasamentului, T.S.K.A., a dispus în deplasare cu 1—0 de Lasikov, consolidîndu-și astfel poziția, iar Lokomotiv Sofia a dispus — la Plovdiv — de Lokomotiv cu 2—0. Celelalte rezultate : Levski Spartak — Marek 1—0, Etăr — J.S.K. Spartak 1—0, Dunav Ruse — Akademic Sofia 1—1, Slavia — Beroe 1—1, Spartak Pleven — Botev 2—2, Cerno More — Ceardafon 3—0, Cernomoreț — Trakia 1—0. Poziția primelor clasate :

1.	**T.S.K.A.**	17	12	4	1	36—13	28
2.	**Levski Spartak**	17	11	3	3	34—12	23
3.	**Slavia**	17	10	2	5	29—19	22
4.	**Beroe**	17	10	2	5	32—24	22
5.	**Lokomotiv Sofia**	17	7	6	4	20²—16	20
6.	**J.S.K. Spartak**	17	7	3	7	31—23	17

Filipov — portarul echipei T.S.K.A. lidera campionatului Bulgariei, salvează un nou gol

ȘTIRI • REZULTATE

Federația chiliană de fotbal a publicat un comunicat prin care interzice cu desăvîrșire, cu începere de la 1 ianuarie 1972, transferul de jucători în străinătate. Oficialitățile sportive chiliene au motivat această hotărîre arătînd că, pentru preliminariile campionatului mondial, echipa statului Chile trebuie să fie alcătuită din cei mai buni jucători ai țării.

Antrenorul echipei maghiare, Rudolf Ilovski, a anunțat că între 1 și 20 ianuarie cei 20 de selecționabili se vor pregăti în Spania. La 12 ianuarie va avea loc și un meci de verificare la Madrid între selecționata acestui oraș și reprezentativa maghiară, care va juca sub titulatura orașului Budapesta. Apoi, fotbaliștii maghiari își vor continua pregătirile în America de Sud, unde vor susține 8 meciuri în Brazilia, Peru și Columbia.

În urma unui referendum la care au participat cronicarii italieni de fotbal, premiul „Oscar" pentru cel mai bun antrenor din Italia a fost acordat celebrului Helenio Herrera. Un alt premiu „Oscar" a fost decernat de ziariști jucătorului Altafini (Neapole).

După Anglia, se pare că și echipa de fotbal a R.F a Germaniei nu va participa la „mini-cupa mondială", programată în cursul lunii iunie la Rio de Janeiro. Un purtător de cuvînt al federației vest-germane de fotbal, Herman Jock, a arătat că din cauza calendarului internațional încărcat, echipa R. F. a Germaniei nu se poate deplasa în acea perioadă în Brazilia.

În urma unei anchete întreprinse în rîndul cronicarilor de fotbal maghiari, cea mai bună reprezentativă a Ungariei pe anul 1971 ar avea următoarea componență : **Geczi** (Ferencvaros), **Nosko** (Dozsa), **Pancsics** (Ferencvaros), **Vidats** (Vasas), **P. Juhas** (Dozsa), **Juhasz II** (Ferencvaros), **Szucs** (Honved), **Szoeke** (Ferencvaros), **Bene** (Dozsa), **Dunai II** (Dozsa), și **Zambo** (Dozsa).

Aflat la Paris, celebrul jucător de fotbal Pelé a făcut noi declarații în cadrul unei conferințe de presă. „Perla neagră" a specificat că nu va juca în echipa națională care va evolua în campionatul lumii din 1974. Întrebat care au fost cei mai buni fotbaliști pe care i-a văzut în cariera sa, Pelé i-a citat pe următorii : Gilmar (Brazilia), Iașin (U.R.S.S.), Facchetti (Italia), Santamaria (Spania), Beckenbauer (R. F. a Germaniei), Zito (Brazilia), Eusebio (Portugalia), Kopa (Franța) și Piantoni (Franța).

PE GHEAȚĂ ȘI PE ZĂPADĂ

Concursul internațional de sărituri cu schiurile, desfășurat la Strbske Pleso, a fost cîștigat de sportivul cehoslovac **Zbynek Hubac,** care a totalizat 229,4 puncte. Cele mai bune două sărituri ale învingătorului au măsurat 80 m și, respectiv 77,5 m. Pe locul doi s-a clasat **Rainer Schmidt** (R. D. Germană) — 226,1 puncte iar locul trei a fost ocupat de cunoscutul campion cehoslovac **Jiri Raska,** cu 221,8 puncte.

Patinatorii de viteză norvegieni își continuă pregătirile în vederea participării la Jocurile Olimpice de iarnă de la Sapporo. Recent, ei au luat startul într-un concurs de verificare care s-a desfășurat la Hamar.

În proba de 1 000 m, pe primul loc s-a clasat **Gronvold,** cronometrat în 1 : 21,8, urmat de **Eriksen** — 1 : 22,8. Cursa de 500 m s-a încheiat cu victoria lui **Bjorang,** cronometrat cu timpul de 39,93.

În concursul feminin, cele mai bune rezultate au fost realizate de **Sundby** — 45,96 pe 500 m și **Berg** — 1 : 34,6 pe 1 000 m.

Un mare număr de concurenți au luat startul în tradiționala cursă de schi-fond organizată în împrejurimile Moscovei de ziarul „Vecernaia Moskva". La masculin, victoria a revenit lui **Anatoli Akentiev,** cronometrat pe distanța de 12 km cu timpul de 36 : 09,0. Pe locurile următoare s-au clasat **Vladimir Voronkov** — 36 : 28,0 și **Fedor Simașov** — 36 : 47,0. Cursa feminină, disputată pe un traseu în lungime de 6 km, s-a încheiat cu victoria **Ninei Seliunina** — 20 : 04,0 urmată de **Nina Grigorieva** — 20 : 29,0 și **Ludmila Dulova** — 20 : 41,0.

FIȘIER ANUL INTERNAȚIONAL 1971 (VIII)

DECEMBRIE

1.	**Atena :** Grecia — Anglia	0—2	(0—0)	CE		**Medelin :** Brazilia — Chile	1—0	(0—0)	TO
	Amsterdam : Olanda — Scoția	2—1	(1—0)			**Cali :** Argentina — Bolivia	1—1	(1—1)	TO
	Bogota : Uruguay — Paraguay	1—1	(0—0)	TO		**Bogota :** Uruguay — Venezuela	2—0	(1—0)	TO
	Bogota : Columbia — Peru	1—1	(1—0)	TO		**Bogota :** Columbia — Paraguay	0—0		TO
2.	**Cali :** Argentina — Chile	2—0	(1—0)	TO	7.	**Bogota :** Columbia — Brazilia	1—1	(1—0)	TO
	Cali : Bolivia — Ecuador	2—1	(1—1)	TO		**Bogota :** Peru — Argentina	1—1	(1—0)	TO
3.	**Teheran :** Iran — Kuweit	2—0	(1—0)	TO	8.	**St. Denis :** Franța — Austria	5—1	(3—1)	TO
	Bogota : Peru — Uruguay	1—0	(0—0)	TO	9.	**Bogota :** Brazilia — Argentina	1—0	(0—0)	TO
	Bogota : Venezuela — Paraguay	0—0		TO		**Bogota :** Columbia — Peru	0—0		TO
4.	**Sofia :** Bulgaria — Franța	2—1	(0—0)	CE	11.	**Bogota :** Brazilia — Peru	1—0	(1—0)	TO
5.	**Izmir :** Turcia — Polonia	1—0	(0—0)	CE		**Bogota :** Argentina — Columbia	1—1	(0—0)	TO

LEGENDA, — TO = preliminariile turneului olimpic, CE = preliminariile campionatului European.

Redacția și administrația : București, str. Vasile Conta nr. 16 ; telefoane : centrală 11.10.05, secția corespondenți 11.51.09, interurban 72 și 286 ; telex : sportrom buc. 180. Tiparul „I. P. Informația". București 40368

PROLETARI DIN TOATE ȚĂRILE, UNIȚI-VĂ!

Sportul

ZIAR AL CONSILIULUI NAȚIONAL PENTRU EDUCAȚIE FIZICĂ ȘI SPORT

ANUL XXVII — Nr. 6920 | 4 PAGINI 30 BANI | Marți 28 decembrie 1971

Pe marginea unei recente plenare a C.J.E.F.S. Dimbovița, consacrate analizării activității sportive de masă

REALIZĂRILE MERITORII OBȚINUTE POT FI ȘI MAI MULT ÎMBUNĂTĂȚITE

Recenta plenară a C.J.E.F.S.-Dimbovița a avut ca scop principal analiza activității sportive de masă din ultimul an, raportată la planul de măsuri elaborat în luna martie a.c. cu prilejul conferinței județene. Raportul, discuțiile și elaborarea noului plan de măsuri au ținut seama și de ultimele Documente de partid ale căror principii și recomandări privind îmbunătățirea activității politico-ideologice și cultural-educative se extind și în domeniul educației fizice și sportului.

Plenara a apreciat că s-au înregistrat succese în domeniul sportului de masă școlar, fiind angrenate unitățile de toate gradele, urmărindu-se practicarea conștientă, cu consecințe recreativ-educative, a exercițiilor fizice și sportului, folosindu-se forme adecvate vîrstei : gimnastica de înviorare și cea zilnică, turismul în multiple forme, campionate ale școlii, serbări cultural-sportive. S-a ținut cont în organizarea campionatelor de alegerea ramurilor sportive specifice și tradiționale din școlile respective. Aceste acțiuni au fost completate de inițiative ca *Leaota '71* (turism), *„Cupa Ghiocelul"* (volei), *„Cupa Chindia"* (baschet), *„Cupa de vară"* (fotbal). Cu prilejul semicentenarului partidului, elevii din *Târgoviște, Găești, Pucioasa, Moreni* au organizat demonstrații de gimnastică și au participat la întreceri sportive de atletism, handbal, volei, fotbal. *Ștafeta ciclo-turistică efectuată cu aceeași ocazie a angrenat 120 de unități școlare (peste 5 000 de participanți).* Se situează pe locuri fruntașe în angrenarea copiilor spre terenurile de sport, unitățile de pionieri din școlile *Tătărani, Runcu, Bezdead, Crovu, Potlogi, Titu Târg. Ghergani* și *Viișoara.* Trebuie, de asemenea, semnalată preocuparea unor unități școlare (din păcate, încă puține la număr) de a-și forma arbitri din rîndul elevilor, care contribuie cu succes la

(Continuare în pag. a 3-a)

Fotbal — scurtă vizită la terenul Ghencea

STEAUA PREGĂTEȘTE... RETURUL

Ieri dimineață, animație pe terenul Ghencea, mai ceva ca în toiul pregătirii pentru un meci : *Valentin Stănescu,* „principalul" steliștilor, a venit cu o oră mai devreme de începerea antrenamentului, iar „secundul" Constantin nu mai prididește cu instructajul jucătorilor. Se fac recomandări de ultim moment, medicul mai împarte, încă, sfaturi... Totul intră, apoi, pentru 10 minute, în liniște. În cabină are loc o ședință fulger. Se mai pun la punct cîteva amănunte ale antrenamentului de azi. Ușa se deschide, crampoanele și mingile lovite de pămîntul încă înghețat se fac auzite. Întregul lot începe antrenamentul. Doar Iordănescu, nerestabilit încă după accident, lipsește. Găsim momentul pentru a obține de la antrenorul Stănescu cîteva știri despre echipa sa.

— De vineri, am început pregătirile pentru... retur și pentru „Cupa cupelor". Am efectuat și vom continua toată această săptămînă (uneori cite 2 pe zi) antrenamente de pregătire fizică generală și specifică. Văd că timpul ni se arată prieten, așa că o modificare a programului inițial, vizînd și exersarea unor elemente de tehnică, am considerat-o necesară.

Ne-am apropiat de teren, nesperat de uscat și de însorit, pentru această zi de... avancronică a Revelionului. Mai notăm, în viteză, amănunte despre voiajul de iarnă al steliștilor ; nu sînt definitivate încă cele două jocuri din Maroc, programate la 8 și 9 ianuarie. Dacă aceste meciuri nu vor mai avea loc, pe data de 11 sau 12, lotul echipei Steaua va pleca pe ruta Praga — Paris — Lisabona — Caracas — Quito spre Peru. Aici, pe data de 15 ianuarie, Steaua va întîlni echipa *Universitario* din Lima. După această partidă va fi precizat, în amănunt, programul turneului. **(R. T.).**

ALMANAHUL SPORTUL '71

de vînzare la chioșcurile de ziare și debite, la care se vor primi zilnic noi cantități.

Cu 15 lei, o lectură pasionantă și eventualitatea unei excursii gratuite la Jocurile Olimpice de la München

Cuponul de participare de la pag. 287 vă dă posibilitatea să vă jucați șansa la tragerea la sorți. Trimiteți cuponul completat pe adresa ziarului nostru, str. Vasile Conta, 16, pînă la 25 ianuarie 1972. Verificați la cumpărare cuponul de participare.

„Profesorul" Constantin le expune jucătorilor tema antrenamentului
Foto : V. BAGEAC

Azi, în Sala Palatului, la ora 16,30, gala laureaților sportivi, urmată de spectacol revuistic

ILIE NĂSTASE, CEL MAI BUN SPORTIV ROMÂN AL ANULUI 1971

Nicolae Dobrin, cîștigătorul „Trofeului revistei Fotbal"

Flori, zîmbete și mare admirație pentru Ilie Năstase, străluciturul nostru sportiv
Foto : Theo MACARSCHI

Astăzi după amiază, cu începere de la ora 16.30, celor mai buni sportivi români ai anului 1971 li se vor decerna trofeele, în fața unei săli arhipline care așteaptă să primească sărbătorește pe campionii români care au învins în această tradițională întrecere de sfîrșit de an.

Principalii învingători ai anchetelor făcute de ziarul „SPORTUL" și revista „FOTBAL" sînt ILIE NĂSTASE, cel mai bun sportiv român al anului 1971 și NICOLAE DOBRIN, cel mai bun fotbalist român al anului. Ancheta ziarului „Sportul" a servit de criteriu Consiliului Național pentru Educație fizică și Sport care a confirmat această alegere și va decerna lui Ilie Năstase prețiosul trofeu oferit de conducerea mișcării noastre sportive. De asemenea, NICOLAE DOBRIN va primi „TROFEUL REVISTEI FOTBAL '71", atribuit în urma unei largi anchete celui mai bun fotbalist român al anului. Alegerea a fost făcută din circa 8 000 de răspunsuri.

Gala laureaților sportivi va continua cu premierea celor mai buni sportivi pe ramură de sport, desemnați de federații și cu atribuirea „TROFEULUI FAIR-PLAY" fotbalistului IOSIF LERETER.

Un program revuistic care cuprinde pe cele mai populare vedete ale revistei, cîntecului și dansului, va încheia prima gală de amploare a laureaților sportivi români.

„Gala" va fi urmată de concertul-spectacol „Duminică fără fotbal", în care vor apare cei mai populari cîntăreți și actori ai teatrului nostru de estradă, la rîndul lor... laureați ai cîntecului și ai voioșiei.

CEI MAI BUNI 10 SPORTIVI ROMÂNI AI ANULUI 1971

Ancheta tradițională a ziarului „SPORTUL" printre cititorii săi pentru desemnarea celor mai buni 10 sportivi români ai anului 1971 a desemnat următoarea ordine finală, cu un punctaj (de la 10 la 1 pentru fiecare răspuns) rezultat din circa 2 000 de răspunsuri primite la redacție :

1.	**ILIE NĂSTASE**	tenis	(Steaua)	18 381 p.
2.	**GHEORGHE GRUIA**	handbal	(Steaua)	11 655 p.
3.	**ION ȚIRIAC**	tenis		8 577 p.
4.	**CAROL CORBU**	atletism	(Steaua)	6 329 p.
5.	**NICOLAE DOBRIN**	fotbal	(F. C. Argeș)	5 805 p.
6.	**MARIA ALEXANDRU**	tenis de masă	(Progresul)	5 471 p.
7.	**CORNELIA POPESCU**	atletism	(Rapid)	4 479 p.
8.	**ION PANȚURU**	bob	(S.B.C. Sinaia)	3 535 p.
9.	**ANA PASCU**	scrimă	(Steaua)	2 421 p.
10.	**NICOLAE MARTINESCU**	lupte	(Dinamo)	2 156 p.

După cum s-a anunțat, primul sportiv de pe această listă va fi declarat cel mai bun sportiv al anului 1971 și va primi „CUPA CONSILIULUI NAȚIONAL PENTRU EDUCAȚIE FIZICĂ ȘI SPORT". **Ilie Năstase** obține acest invidiat titlu pentru a treia oară consecutiv, în ultimii trei ani.

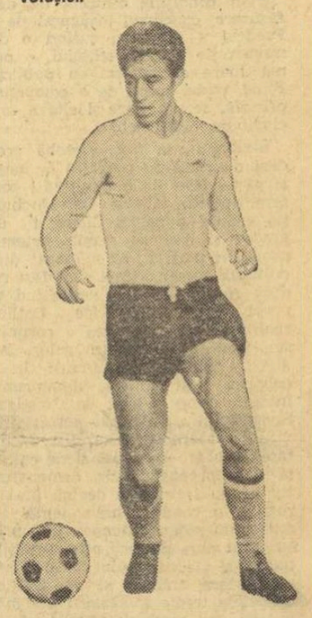

NICOLAE DOBRIN

FĂT-FRUMOS POVESTEȘTE COPIILOR...

Și a fost Sao Paulo... și a fost Charlotte... și a fost Parisul... Racheta „de aur" a lui Făt-Frumos a fost abandonată pentru cîtva timp — sau mai curînd a fost urcată în vîrful unei noi rampe de lansare, de unde va porni în cucerirea altor și altor mari victorii. Răstimp în care Ilie Năstase rămîne disponibil (e drept numai pentru cîteva zile) să se întîlnească doar cu puțini dintre prietenii și admiratorii săi.

Luni, fericiții suporteri care l-au avut printre ei pe campionul campionilor au fost elevii Liceului „George Coșbuc" din Capitală. De parcă ar fi fost „zi — plină" de școală, amfiteatrul în care a avut loc dialogul era într-adevăr plin. Emoționat, poate mai emoționat decît l-am văzut pe ecranele televizoarelor în primele schimburi de mingi cu Stan Smith, Ilie a renunțat cu bună știință la aura de campion, răspunzînd tirului de întrebări ale copiilor.

„De cîte ori joacă tenis, tata mă ia cu el la teren și mă pune să-i adun mingile" — i s-a confesat o

Ion GAVRILESCU

(Continuare în pag. a 2-a)

Între 23—25 ianuarie, la Cluj

Sportivi din trei continente prezenți la campionatele internaționale de tenis de masă ale României

În 1972, cel mai important eveniment pentru lumea tenisului de masă îl constituie campionatele europene care vor avea loc la Rotterdam (Olanda), între 15 și 22 aprilie. Dar, pentru sportivii noștri anul viitor anunță o competiție de anvergură încă din prima lună. **Între 23 și 25 ianuarie, orașul Cluj va găzdui campionatele internaționale ale României.**

Întrecerile sînt programate la toate cele șapte probe clasice : echipe femei și bărbați (conform formulei „Cupei Corbillon"), simplu fete și băieți, dublu feminin și masculin, dublu mixt.

În vederea participării la întîlnirile de la Cluj, forul nostru de resort a lansat invitații la 15 federații naționale. Pînă acum (ultim termen de înscrieri : 31 decembrie) au răspuns afirmativ 9 federații : din **R. P. Chineză, Ungaria, Cehoslovacia, R.D. Germană, Iugoslavia, Polonia, Bulgaria, Anglia** și **Cuba.** În general, se contează pe un număr de aproape 100 de concurenți. Lotul țării gazdă va cuprinde 30 de sportive și sportivi.

Concursul va fi deosebit de dens, întrucît prima zi este rezervată probelor pe echipe, în celelalte două urmînd să se dispute meciurile individuale.

Pentru buna organizare a competiției a fost asigurat un corp de oficiali, printre care și 24 de arbitri.

Așadar, reprezentanții noștri de la sportul cu mingea de celuloid vor lua un start rapid și consistent în anul care vine. Faptul nu poate

(Continuare în pag. a 2-a)

Elisabeta Polihroniade, Ion Panțuru, Gheorghe Fazekaș, Victor Sotirescu, Elena Ballo și Aurel Popa cîștigători ai „Cupei Federației"

ȘAH

1. **ELISABETA POLIHRONIADE** (Electronica București), 2—4. **Florin Gheorghiu** (I. T. București), 2—4. **Victor Ciocâltea** (Constructorul București), 2—4. **Alexandra Nicolau** (Constructorul București), 5. **Suzana Makai** (Medicina Timișoara), 6. **Gertrude Baumstark** (Medicina Timișoara), 7—8. **Theodor Ghițescu** (Constructorul București), 7—8. **Margareta Teodorescu** (Constructorul București), 9. **Dumitru Ghizdavu** (Universitatea București), 10. **Margareta Juncu** (C.S.M. Cluj).

BOB

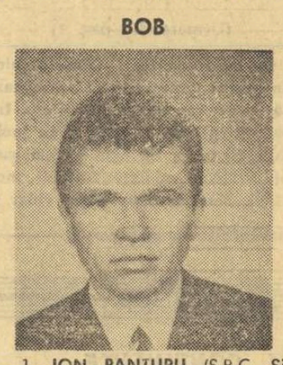

1. **ION PANȚURU** (S.B.C. Sinaia), 2. **Ion Zangor** (A.S.A. Brașov), 3. **Dumitru Focșeneanu** (S.B.C. Sinaia), 4. **Dumitru Pascu** (Voința Sinaia), 5. **Dragoș Panaitescu** (A.S.A. Brașov), 6. **Nicolae Stavarache** (A.S.A. Brașov), 7. **Victor Papadopol** (S.B.C. Sinaia), 8. **Virgil Stoian** (S.B.C. Sinaia), 9. **Eugen Bogdan** (S.B.C. Sinaia), 10. **Constantin Vulpe** (Voința Sinaia).

PATINAJ ARTISTIC

1. **GHEORGHE FAZEKAȘ** (Dinamo București), 2. **Elena Moiș** (I.E.F.S.), 3. **Mircea Ion** (Șc. sp. 2 București), 4. **Doina Mitricică** (A.S P.C.M. București), 5. **Octavian Goga** (I.E.F.S.), 6. **Atanasie Bulete** (Șc. sp 2 București), 7. **Rodica Dida** (I.E.F.S.), 8. **Anca Tănase** (Șc. sp. 2 București), 9. **Adriana Preda** (Constructorul București), 10. **Gabriela Voica** (I.E.F.S.).

PATINAJ VITEZĂ

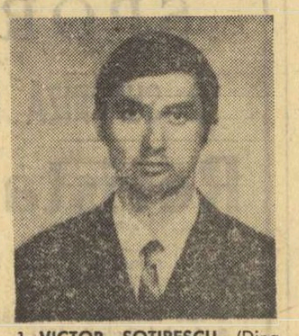

1. **VICTOR SOTIRESCU** (Dinamo), 2. **Crista Tracher** (Dinamo Brașov), 3. **Maria Tașnadi** (Dinamo Buc.), 4. **Andrei Okos** (Dinamo Brașov), 5. **Alexandru Boier** (Dinamo Brașov), 6. **Ladislau Coros** (Mureșul Tg. Mureș), 7. **Mihai Bărbulescu** (Dinamo), 8. **Roxana Salade** (C.S.M. Cluj), 9. **Ștefan Simon** (C.S.M. Cluj), 10. **Zoltan Sandor** (Dinamo Brașov).

RACHETOMODELISM

1. **ELENA BALLO** (Voința Deva), 2. **Gheorghe Băcăuanu** (Metalul Tîrgoviște), 3. **Șerban Gardon** (Metalul Tîrgoviște), 4. **Horia Mihu** (Voința Sibiu), 5. **Ion N. Radu** (Astronautica Tîrgoviște), 6. **Val. Constantinescu** (Chimia Buzău), 7. **Iosif Kökössy** (Sanitarul Deva), 8. **Viorel Popovici** (Strădunța Suceava), 9. **Ion Guzu** (Chimia Buzău), 10. **Daniel Cazacio** (Astronautica Tîrgoviște).

AEROMODELISM

1. **AUREL POPA** (Voința Tg. Mureș), 2 **Alexandru Csoma** (Plastica Oradea), 3. **Ioan Rădoi** (Grivița Roșie București), 4. **Ștefan Purice** (Grivița Roșie București), 5. **George Craioveanu** (Grivița Roșie București), 6. **Crîngu Popa** (AVIA București), 7. **Eugen Holtier** (Grivița Roșie București), 8. **Mircea Radu** (Victoria Bacău), 9. **Otto Hintz** (Voința Tg. Mureș), 10. **Gheorghe Neagu** (Grivița Roșie București).

CAROL CORBU SE DESTĂINUIE...

Obiectivele lui '72: recordurile lumii la triplu salt, titlul de campion european și medalia de aur la J. O.!

Carol Corbu este astăzi, indiscutabil, cel mai valoros dintre atleții români, unul dintre fruntașii mondiali ai probei de triplu salt, omul de care se leagă atîtea și atîtea speranțe pentru viitorul sezon de concursuri ale anului olimpic. O discuție cu acest tînăr — de vîrsta lui Năstase ! — este totdeauna o plăcere pentru orice reporter, deoarece Carol este un interlocutor amabil și spiritual.

Avem în față un **l'Equipe-athlétisme** cu bilanțul mondial din 1971. Carol și noi îl știm aproape pe de rost. Și totuși, privirile urmăresc coloana de cifre ale probei săritorilor de triplu :

17.40 m Perez (Cuba)
17.29 m Saneev (U.R.S.S.)
17,12 m **Corbu (România)**
16.93 m Drehmel (R.D. Germană)
16.89 m May (Australia)
16.82 m Prudencio (Brazilia)
16.79 m Gill Singh (India)
Schenk (R.D. Germană)
16.68 m Besonov (U.R.S.S.)
16.64 m Sauer (R.F. a Germaniei).
Craft (S.U.A.)

Privirile urmăresc această coloană, încercînd să scruteze viitorul și să descopere dintre cei 11 „canguri" pe cei trei care vor urca pe podium la Jocurile de la München, căci este greu de presupus — dar nu imposibil ! — ca 1972 să scoată la lumină și alte candidaturi la medaliile olimpice. Triplu saltul nu este o cursă de fond și nici aruncarea suliței ! Este o probă în care valorile se decantează după cîțiva ani de activitate...

Anul preolimpic a fost, orice s-ar spune, un an bun pentru campionul nostru și, totuși, veți vedea mai departe, Carol nu este pe deplin satisfăcut de el.

— Sezonul sau mai bine zis cele două sezoane de concursuri ale lui '71 au însemnat mult, sub aspectul performanței. Am îndeplinit obiectivul propus, dincolo de granița celor 17 metri, am ieșit învingător în majoritatea concursurilor internaționale la care am participat, am obținut două medalii, argint și bronz, la campionatele europene de sală, la Sofia, și, res-

Romeo VILARA

(Continuare în pag. a 4-a)

SIGURANȚA — UN DEZIDERAT MAJOR AL STAȚIUNILOR DE SPORTURI DE IARNĂ ȘI AL TUTUROR AMATORILOR DE SCHI

Aglomerările din ce în ce mai mari ale stațiunilor de sporturi de iarnă și în speță a pîrtiilor de schi conduc uneori și la riscuri și consecințe neplăcute : ciocniri, accidente, loviri etc. Unele se datoresc turistului schior care nu respectă cîteva elementare noțiuni de conduită pe pîrtie. Altele, administrației stațiunilor sau a pîrtiilor care nu atrag atenția schiorilor și turiștilor asupra gradului de dificultate a pîrtiilor, asupra unor eventuale pericole și obstacole. Faptele de mai sus, prin frecvența lor și prin urmările de ordin civil și penal, au făcut să apară în țările Europei centrale — foarte bine dezvoltate sub raportul practicării turistice și de competiție a schiului — **o ramură nouă a dreptului, intitulată „DREPT MONTAN" sau „ALPIN" întemeiat pe soluțiile diferitelor instanțe judecătorești, deci pe jurisprudență** (deși altfel unitară în mai multe state). Dar, cum înainte de a trage la răspundere pe cineva, se cuvine a face cunoscute public anumite norme de conduită și reguli de comportament, F.I.S. și după ea federațiile naționale de schi, ca și organizațiile de turism au luat inițiativa stabilirii unor reguli. Respectarea lor asigură o disciplină a muntelui, a pîrtiilor și exonerează de orice răspundere pe cei care respectîndu-le, au fost totuși antrenați într-un accident. Se instituie, deci o răspundere asemănătoare cu circulația pe drumurile publice. Normele obligatorii pentru schiori sînt incomparabil mai simple și mai puține. Ele se reduc de fapt, la cîteva principii elementare, care, unanim respectate ar asigura o securitate personală pe care și-o dorește fiecare dintre noi. Problema este de mare actualitate și pentru principalele noastre stațiuni de iarnă Predeal, Sinaia, Poiana, Păltiniș etc., și de aceea, publicînd normele de comportament și organizatorice reciproce credem că facem un serviciu real turiștilor celor care într-un fel sau altul au vreo legătură (chiar temporară) cu stațiunile de sporturi de iarnă, cu schiul. Problema este cu atît mai importantă cu cît, la noi, majoritatea pîrtiilor sînt comune pentru competiții și pentru turiștii români și străini care ne vizitează țara, obligațiile și răspunderile fiind astfel sporite. Iată pentru început cîteva...

REGULI MINIMALE DE SECURITATE IN CENTRELE DE SPORTURI DE IARNĂ

1. Schiorii vor trebui informați în stațiile de plecare-sosire ale instalațiilor mecanice de urcare (teleferice) asupra gradului de dificultate al pîrtiilor de coborîre. Culorile balizelor (semnelor) vor fi, în ordinea crescîndă a dificultăților : VERDE, ALBASTRU, ROȘU, NEGRU.

2. Pîrtiile vor fi indicate „deschise" sau „închise" în stațiile instalațiilor mecanice.

3. Schiorii vor fi avertizați asupra pericolelor (evidente) de avalanșe.

4. Pericolele greu previzibile vor fi semnalate pe pîrtii prin balize (semne) triunghiulare galbene, cu un semn de exclamație.

5. Pîrtiile vor fi „deschise" sau „închise" de către responsabilii de pîrtie. Aceștia se vor asigura că nici un schior n-a mai rămas pe pîrtie. Între deschiderea și închiderea pîrtiilor, serviciile de securitate (prim ajutor) vor funcționa în permanență.

6. Pîrtiile principale vor fi balizate în așa fel încît coborîrile să se poată efectua normal. F.I.S. recomandă ca balizele (semnele) să fie numerotate începînd din vale.

7. Serviciul de securitate (prim ajutor) pe pîrtie va trebui organizat și asigurat de îndată printr-un personal competent și cu un material adecvat.

8. Evacuarea răniților de pe pîrtii trebuie organizată în vederea intervenției cît mai rapide a corpului medical.

Stațiunile de sporturi de iarnă care îndeplinesc aceste condiții minimale de securitate vor putea să se prevaleze de anunțul „Serviciul pîrtiilor conform normelor de securitate F.I.S.".

★

Iată în continuare și cîteva norme recomandate de F.I.S., intitulate :

REGULI DE CONDUITĂ ALE SCHIORULUI

Schiul este un sport și ca orice sport, comportă anumite riscuri și anumite responsabilități civile și penale.

1. Respectul celorlalți : orice schior trebuie să se comporte în așa fel încît să nu pună pe nimeni în pericol sau să-i aducă vreun prejudiciu.

2. Stăpînirea vitezei și a comportamentului : orice schior trebuie să-și adapteze viteza și comportamentul capacităților personale, ca și condițiile generale de teren și timp.

3. Stăpînirea direcției : schiorul aflat mai sus pe o pîrtie (amont) și a cărui poziție permite alegerea traiectoriei, trebuie să prevadă o direcție care să asigure securitatea schiorului aflat mai jos (aval).

4. Depășiri : depășirea nu se poate efectua pe deaspra sau pe dedesubt, pe la dreapta sau pe la stînga, dar pe o traiectorie cît mai largă pentru a preveni evoluția schiorului depășit.

5. Obligații ale schiorului și încrucișări : orice schior care pătrunde pe o pîrtie sau traversează un teren de exercițiu trebuie să se asigure, privind în sus și în jos, că se poate angaja fără pericol pentru el sau altul. La fel se procedează și după orice staționare.

6. Staționări : orice schior trebuie să evite staționarea fără necesitate pe pîrtii și mai cu seamă în pasajele strîmte sau fără vizibilitate. În caz de căzătură, schiorul trebuie să degajeze pîrtia cît mai repede posibil.

7. Urcarea : schiorul care urcă nu poate utiliza decît marginea pîrtiei și nu trebuie să se depărteze de ea în caz de vizibilitate scăzută. La fel va proceda și schiorul care coboară cu piciorul.

8. Respectul semnalizărilor : orice schior trebuie să respecte semnalizările.

9. În caz de accident : orice persoană trebuie să acorde ajutor.

10. Identificare : orice persoană, martor, ori parte responsabilă sau nu a unui accident, este obligată să-și facă cunoscută identitatea.

Respectați principiile enunțate mai sus și nu veți avea (și nici noi) nici o surpriză, nici o neplăcere.

M. B.

Mai sînt cîteva momente pînă la start. Va fi prima plecare oficială a actualului sezon, și fiecare concurent își dorește o comportare cît mai bună.. Foto : Dragoș NEAGU

OPINII TEHNICE LA PRIMUL CONCURS DE SCHI AL ANULUI

Prin condițiile concrete de desfășurare, concursul inaugural de la Predeal a fost mai curînd o demonstrație a elitei schiului, o primă luare de contact cu publicul. Fiind vorbă totuși de o competiție oficială, se pot trage și cîteva concluzii de ordin tehnic.

Slalomul n-a fost o probă grea, deși numărul de porți (54 la băieți și 42 la fete) ar fi putut să-i confere această calitate. Dar, înclinația redusă a pantei Clăbucet (23 grade) și mai cu seamă sistemul aranjării porților, au micșorat dificultățile cursei. Virajele au fost reduse ca amplitudine, necesitînd uneori simple schițări de ocolire, realizate din aplecarea corpului sau jocul muchiilor schiurilor. Desigur, obligînd concurenții la o coborîre mai liniară, dinamismul întregii curse a avut de cîștigat. Spectacolul a fost mai gustat prin viteză și aerodinamism. Dar facilitatea probei — impusă și de caracterul ei propagandistic, demonstrativ — nu trebuie să devină însă o regulă, o condiție permanentă a antrenamentelor. Dimpotrivă, prin numărul mare de porți, prin variațiile pantei și ale sistemului de aranjare a acestora, trebuie să se verifice diferitele trepte obligatorii ale măiestriei, pe care nu trebuie să le ocolească schiorii noștri. La Predeal, duminică, dificultățile reale, obiective, au venit de la starea pîrtiei (gheață) și a vremii (ceață). În aceste condiții, nu era ușor să faci ce vrei cu schiurile, în minimum de timp. Și dacă la seniori, Dan Cristea și Iudith Domery au cîștigat detașat, semnalînd o superioritate evidentă, în schimb, la juniori, relativa apropiere de forțe garantează pentru viitor, întreceri foarte disputate. Iar ceea ce este îmbucurător este că diferența de valoare între juniori și seniori s-a micșorat vizibil.

La fond, cursa a fost privită cu mult interes și responsabilitate de către schiori și antrenori. Ei doreau să verifice stadiul pregătirii și, mai ales, să se compare public, în mod individual, cu rivalii. Deși reușit ca întrecere, testul de la Predeal n-a putut (totuși) răspunde integral la întrebările puse de antrenori și sportivi. Mai întîi, pentru că toate probele (88 de concurenți) s-au desfășurat simultan, pe o singură buclă de 5 km. Și dacă pentru spectatori era interesant să urmărească frămîntările „de pluton" ale luptei, în schimb, concurenții nu aveau spațiu să se desfășoare, nu puteau stabili un ritm alert pe care să-l mențină permanent. Depășirile influențau deopotrivă și tempoul celor depășiți și al celor ce depășeau. În plus, starea pîrtiei n-a fost prea grozavă. Călcată în picioare de public, deci cu găuri, ea nu asigura o priză perfectă a schiurilor, mai ales în urcuș. Marcarea ei prin pădure, cu curbe și ondulații, a pus multe probleme de tehnică alpină. Și cu toate că nu vrem să generalizăm, socotim că aici există unul dintre capitolele asupra cărora fondiștii trebuie să insiste. A fi fondist înseamnă a alerga, a urca, a coborî și ocoli în orice condiții de pantă și teren. Fondul nu înseamnă numai parcurgerea distanțelor.

Mihai BÎRA

HALTERE

CONCURSURILE DE LA BISTRIȚA

La Bistrița-Năsăud a avut loc concursul interjudețean de haltere și culturism, pentru echipe de juniori. După desfășurarea disputelor, clasamentul final la haltere se prezintă astfel : 1. **C.S.M. Cluj** ; 2. **Oțelul Tg. Mureș** ; 3. **Dacia Bistrița** ; 4. **Horia Alba Iulia.**

La categoria 90 kg, Ioan Làszlo (junior cat. a II-a), a realizat la smuls 100 kg, la aruncat 135 kg, iar la total 335 kg. Gheorghe Olteanu la cat. 52 kg și Zoltàn Ràd la cat. 110 kg, ambii de la Oțelul Tg. Mureș, au corectat recordurile județului Mureș la juniori, obținînd rezultatele de 220 kg și respectiv 250 kg la total. În concursul de culturism, sportivii mureșeni au obținut rezultate bune. Astfel la cat. peste 168 cm, Ioan Làszlo s-a clasat pe primul loc, iar la cat. sub 168 cm, Gheorghe Olteanu a ocupat locul trei.

Ion PĂUȘ, coresp. județean.

FĂT FRUMOS POVESTEȘTE COPIILOR...

(Urmare din pag. 1)

mică admiratoare. **„Foarte bine din partea tatălui tău că procedează așa** — i-a răspuns Ilie Năstase. **Înseamnă că vrea să devii și tu jucătoare de tenis. Eu cînd aveam șase ani adunam mingile fratelui meu Costel. Mai adunam mingi chiar și în 1959, pentru Țiriac, și nu mi-e rușine să mărturisesc acest lucru".** „Nu v-ați descurajat după ce ați pierdut primul set în meciul cu Smith ?" **„Nu, nu m-am descurajat. Cam întotdeauna pierd primul set".** „De ce ați fost atît de calm și nu ați ripostat la cele cîteva erori de arbitraj din meciul cu Smith ?" **„Mingea circulă cu viteză foarte mare și în acele momente mă gîndeam că în astfel de condiții greșelile arbitrilor sînt, într-un fel, scuzabile. Și apoi, trebuia să mă concentrez pentru a putea juca bine în continuare".** „Care a fost cel mai greu meci pe care l-ați jucat ?" **„Toate meciurile sînt grele...".**

Întrebări prin care copiii vor să afle cît mai multe din tainele tenisului. Răspunsuri pe care marele campion le dă gîndindu-se, poate, că unii dintre cei care îl interpelează acum îi vor fi demni urmași în sportul alb...

TENIS DE MASĂ

SPORTIVI DIN TREI CONTINENTE

(Urmare din pag. 1)

decît să folosească. „Internaționalele" de la Cluj vor avea darul să furnizeze date suficiente asupra stadiului de pregătire a sportivilor români cu trei luni înaintea „europenelor" ca și în privința măsurilor eventuale de ameliorare a instruirii.

INTENSĂ ACTIVITATE ORGANIZATORICĂ

Paralel cu desfășurarea unor competiții interne (în prezent au loc întrecerile campionatului de calificare pentru echipele de seniori, apoi, între 3—5 ianuarie : campionatul de calificare al juniorilor, iar în zilele de 7—9 ianuarie : turul campionatului republican al echipelor de juniori), se organizează și analizele comisiilor județene de tenis de masă. La nouă dintre aceste ședințe (Timiș, Mehedinți, Hunedoara, Alba, Cluj, Vîlcea, Gorj, Prahova și București) a participat și secretarul general al F.R.T.M., **Sever Dănet**, iar la alte două (Arad, Buzău) a asistat și antrenorul federal **Ella Constantinescu.**

● Cu ocazia ședinței ținută în cadrul comisiei municipale București, s-a procedat și la o reorganizare, președintele acestei comisii fiind acum tov. **Jean Văleanu**, membru al biroului federal.

● La 13 februarie se va ține ședința Comitetului federal. Cu această ocazie, pe lîngă problemele curente va fi luat în discuție și planul privind obiectivele de performanță pînă la 31 decembrie 1975.

● Comisia de competiții și clasificări din cadrul federației de specialitate a alcătuit clasamentele celor mai bune jucătoare (și jucători) pe anul 1971. Această ordine ierarhică va fi luată în considerație la stabilirea tablourilor cu tragerile la sorți pentru competițiile din 1972. Iată configurația acestor clasamente : **seniore : 1. Maria Alexandru** — campioană națională, 2. Magdalena Lesai, 3. Doina Zaharia, 4. Maria Korodi, 5. Iudith Krejec, 6. Monica Hariga, 7. Victoria Babiciuc, 8. Mariana Baciu. Din cauza insuficientei activități competiționale interne — participare doar la campionatele republicane individuale — Eleonora Mihalca-Vlaicov și Carmen Crișan nu au fost clasate.

Seniori : 1. S. Doboși — campion național, 2. A. Rethi, 3. T. Gheorghe, 4. S. Nicolae, 5. Gh. Naftali, 6. S. Luchian, 7. A Antal, 8. M. Ancel, 9. D. Giurgiucă, 10. N. Danielis, 11. V. Sîndeanu, 12. A. Ovanez ; **junioare : 1. Monica Hariga** — campioană națională, 2. Elena Condicaru, 3. Lidia Ilie, 4. Nicoleta Spiridon, 5. Ligia Lupu, 6. Ana Lunțeanu, 7. Maria Sinteoan, 8. Livia Căruceru ; **juniori : 1. Gh. Naftali** — campion național, 2. M. Bobocică, 3. C. Popovici, 4. M. Firănescu, 5. M. Coltescu, 6. I. Buga, 7. V. Domnaru, 8. D. Bildea.

● Perioada de transferări a început la 15 decembrie și va lua sfîrșit la 15 ianuarie. La juniori, termenul de închidere este 31 decembrie, avînd în vedere competițiile amintite pentru sportivii de la această categorie de vîrstă.

● Pentru prima oară după mai bine de un deceniu, campionatul republican pe echipe se va juca, în 1972, după sistemul diviziei. Vor concura opt formații feminine și zece masculine.

Jurnal de vacanță

UNDEVA, ÎN MUNȚI, LÎNGĂ SIBIU

PĂLTINIȘ (prin telefon, de la trimisul nostru). — Mă aflu în creierul munților Cibin, la 1450 de metri în cea mai înaltă stațiune climaterică cu regim permanent din țară... Aici, la Păltiniș, ninge în răstimpuri, primenind continuu stratul de zăpadă care depășește o jumătate de metru. Se înțelege, prilej de bucurie pentru cei aproape 300 de elevi din Ploiești și Satu Mare, Reșița și Cluj, București și Rm. Vîlcea și din alte 15 orașe ale țării. Sînt cei mai destoinici reprezentanți ai școlilor sportive și ai liceelor cu program de educație fizică, mulți dintre ei pentru prima oară în această pitorească stațiune de munte.

Dialog ad-hoc cu *Magda Bulboacă*, elevă în clasa a VIII-a, a Liceului nr. 5 din Ploiești, gimnastă la Școala sportivă din orașul aurului negru.

— Spune-mi Magda, care au fost primele tale impresii la venirea în tabără?

Magda, o fetiță zveltă, cu ochii de tăciune este vădit stingherită, își caută răspunsul:

— Primele impresii? Evident plăcute! Păltinișul ne-a primit cu zăpadă multă, un fel de invitație pe pîrtii, la schi și săniuș.

Magda, o virtuoză gimnastă, a urmat exemplul colegelor ei și îndemnul profesoarei *Rozalia Popescu*, fiind nelipsită de la lecțiile de inițiere în sportul pe tălpice de lemn. Plecarea spre pîrtii se face în fiecare dimineață, cu o precizie matematică, la ora 8, sub conducerea neobositului profesor de educație fizică, *Dumitru Popescu-Colibași*, acest veteran al schiului ca și al handbalului și rugbyului. Începătorii se grupează pe pîrtia cu pantă dulce de la Schit, în timp ce avansații pornesc către vîrful Onceștii, unde se profilează viitoarea pîrtie olimpică a sportivilor sibieni. O completare: în aceste zile o echipă de ingineri face probele instalației telefericului, care urmează să fie dat în folosință chiar în primele zile ale anului viitor. Este o realizare frumoasă care va impulsiona, de bună seamă, activitatea sportivă de iarnă din munții Cibinului.

Cele cîteva ore petrecute pe pîrtie sînt un prilej de glume, de veselie pentru toată lumea, mai ales atunci cînd cristianiile sînt reușite, sau cînd micii schiori improvizați iau în brațe cîte un brad. Oricum, la înapoiere, sala de mese este luată cu asalt, cu un apetit care ar minuna pe Gargantua și Pantagruel. După amiază, din nou pe pîrtii: schi, săniuș, pregătire fizică generală pentru atleți (cei din Brașov, Reșița și Rm. Vîlcea) și pentru fotbaliști (elevii Liceului 38 București), sau chiar de pregătire tehnică. Aceasta se realizează pe un teren de volei și baschet bituminizat, pus la dispoziție de conducerea stațiunii. În zilele următoare, acest teren va fi transformat într-un patinoar natural. Timpul este propice, —8°, iar prognoza indică valori și mai joase.

★

Elisabeta Mihai, Mariana Loghin și Victorița Rabasi, gimnaste la Școala sportivă 1 București, sînt nedespărțite. Trei Ilene Cosînzene moderne, reliefate parcă și mai mult în frumusețea de basm a Păltinișului. Fete despre care profesoara *Ioana Năstăsoiu*, antrenoarea lor, afirmă că reprezintă niște modele de conduită pentru întreaga tabără. Aceste calificative mi le confirmă și ceilalți profesori. Cele trei sînt și eroinele unui spectacol pentru seara de Revelion. Apropo de acest eveniment — care se pregătește chiar sub conducerea directorului taberei, prof. *Teodosie Mihu* — în seara de Revelion, cei 300 de elevi din Păltiniș vor prezenta un frumos program, alcătuit din cîntece, recitări, concursuri „Cine știe cîștigă" și alte numere surpriză. Iar premiile își așteaptă cîștigătorii...

★

La Păltiniș se află și 150 de studenți, în marea lor majoritate, reprezentanți ai Centrului universitar Cluj. Directorul taberei, tov. *Ion Reghini*, asistent la Facultatea de drept, este încîntat de tot ceea ce a găsit aici, de la condițiile de cazare pînă la... materie primă — zăpada abundentă, pentru schi și săniuș. Am conversat și cu cîțiva dintre studenți: *Ion Binda* (Facultatea de educație fizică — voleibalist), *Mircea Elekeș* (aceeași facultate — atlet) și *Mihai Bădescu* (Chimie — baschetbalist). Pentru toți, ca și pentru colegii lor, momentul Păltiniș al vacanței este un excelent prilej de bucurie, de reîmprospătare a forțelor.

★

Între atîtea preocupări, cele mai multe cu un pronunțat caracter sportiv, timpul trece foarte repede în tabără. Și toți regretă acest lucru. Au mai rămas doar cîteva zile...

Tiberiu STAMA

Pe pîrtie, animația este mare : vacanța este atît de scurtă ! Trebuie profitat, așadar, de fiecare clipă Foto : Vasile BAGEAC

Chirițescu găsește o breșă în blocajul adversarilor. Fază din meciul Aurora București (în tricouri albe) și Voința București Foto : Theo MACARSCHI

VOLEI

DUPĂ DOUĂ TURURI ÎN DIVIZIA B

Cei de al doilea tur al diviziei B s-a încheiat. La fete, trebuie subliniat faptul că echipele I.T.B. Informația, Universitatea Craiova și Voința M. Ciuc au terminat neînvinse acest tur în serille respective. O bună comportare au mai avut echipele bucureștene Viitorul, Universitatea și Progresul, precum și Voința Constanța, Corvinul Deva și Universitatea Cluj. În extrema cealaltă s-au situat formațiile Orizontul Bacău, Confecția București, Voința Sinaia și Viitorul Bistrița, care au înregistrat, în acest tur, numai înfrîngeri.

La masculin, menționăm în primul rînd ascensiunea marcată de Locomotiva București, echipa ex-rapidistului Radu Costinescu, neînvinsă în turul II, deși abia promovată în divizia secundă. Pe linie constant bună s-a situat din nou Voința Arad, care a cîștigat din nou toate punctele puse în joc. De asemenea, s-au comportat bine Explorări B. Mare și Petrolul Ploiești, care se mențin lidere în serille respective. Printre formațiile care nu au dat satisfacție, amintim pe Oțelul Galați, Constructorul Caransebeș și Industria sîrmei C. Turzii, care au pierdut toate întîlnirile acestui tur.

Turul al III-lea al campionatului secunzilor va începe la 20 februarie 1972

CLASAMENTE

FEMININ

SERIA I

1. I.T.B. INFORMAȚIA	10	10	0	30	4	20
2. Viitorul Buc.	10	8	2	25	10	18
3. Spartac București	10	5	5	19	17	15
4. Univ. Iași	10	5	5	21	19	15
5. A.S.E. București	10	2	8	7	26	12
6. Orizontul Bacău	10	0	10	4	30	10

SERIA A II-A

1. UNIV. BUC.	10	9	1	29	9	19
2. Progresul Buc.	10	8	2	28	14	18
3. Voința Constanța	10	7	3	23	18	17
4. Flacăra r. Buc.	10	4	6	16	22	14
5. Politehnica Galați	10	1	9	15	27	11
6. Confecția Buc.	10	1	9	8	29	11

SERIA A III-A

1. UNIV. CRAIOVA	10	10	0	30	3	20
2. Corvinul Deva	10	8	2	26	10	18
3. Drapelul roșu Sibiu	10	6	4	20	17	16
4. Voința Brașov	10	4	6	15	19	14
5. Sănătatea Tîrgoviște	10	2	8	8	25	12
6. Voința Sinaia	10	0	10	5	30	10

SERIA A IV-A

1. „U" CLUJ	10	9	1	29	5	19
2. Voința M. Ciuc	10	9	1	28	11	19
3. Voința Oradea	10	4	6	16	23	14
4. Medicina Tg. Mureș	10	3	7	18	23	13
5. Voința Zalău	10	3	7	11	23	13
6. Viitorul Bistrița	10	2	8	10	27	12

MASCULIN

SERIA I

1. PETROLUL PLOIEȘTI	10	8	2	27	9	13
2. Politehnica Iași	10	6	4	24	18	16
3. Relonul Săvinești	10	6	4	23	18	16
4. Constructorul Suceava	10	6	4	20	17	16
5. Vagonul Ploiești	10	4	6	18	24	14
6. Oțelul Galați	10	0	10	4	30	10

SERIA A II-A

1. MEDICINA BUC.	10	7	3	25	13	17
2. Electra Buc.	9	7	2	23	16	16
3. Locomotiva Buc.	10	6	4	24	17	16
4. Aurora București	10	3	7	18	23	13
5. Farul Constanța	9	4	5	16	21	13
6. Voința București	10	2	8	12	28	12

Partida Farul Constanța — Electra București, restanță din etapa I a turului II, a fost programată pe data de 13 februarie 1972.

SERIA A III-A

1. VOINȚA ARAD	10	10	0	30	9	20
2. Electroputere Cv.	10	7	3	24	15	17
3. A.S.A. Sibiu	10	6	4	22	18	16
4. Corvinul Hunedoara	10	4	6	16	20	14
5. Politehnica II Timișoara	10	2	8	15	24	12
6. Constr. Caransebeș	10	1	9	8	29	11

SERIA A IV-A

1. EXPLORĂRI B. MARE	10	8	2	26	9	18
2. Alumina Oradea	10	7	3	25	16	17
3. Silvania Sm. Silvaniei	10	6	4	21	17	16
4. Politehnica Brașov	10	6	4	21	18	16
5. C.F.R. Cluj	10	3	7	14	26	13
6. Ind. sîrmei C. Turzii	10	0	10	9	30	10

Unitățile de producție și prestări servicii ale cooperației de consum vă urează

SPORTIVI !

O SURPRIZĂ DE ANUL NOU

Revista SPORT

Într-un număr special cu 32 de pagini, în culori. Din bogatul său cuprins :

- **ILIE NĂSTASE se destăinuie...**
- **Anul fotbalistic 1971**
- **Scriitorii și sportul**
- **Dumitru a cîștigat meciul cu Dinu și Dobrin !**
- **Cu flacăra olimpică la... gura sobei**
- **Joe Frazier urcă din nou în ring, iar Cassius Clay se antrenează... greșit**
- **SPORT-MAGAZIN**

Numărul special de Anul Nou, cu pagini în culori, al revistei ilustrate SPORT îl găsiți începînd de miercuri la chioșcurile de difuzare a presei din Capitală și din țară.

Grăbiți-vă să vi-l procurați !

Veți avea o plăcută surpriză de Anul Nou !

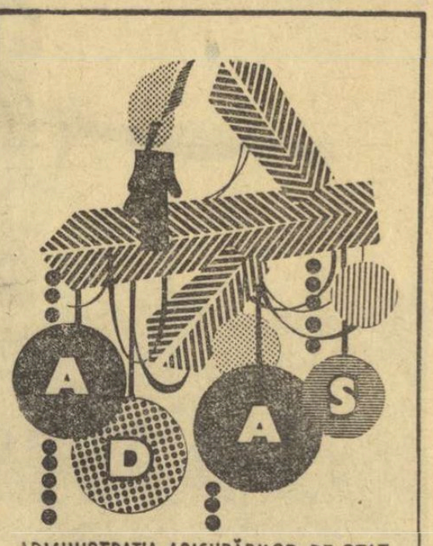

ADMINISTRAȚIA ASIGURĂRILOR DE STAT UREAZĂ TUTUROR ASIGURAȚILOR „La mulți ani !"

fotbal

EFICIENȚA ATACULUI — UN OBIECTIV MAJOR ÎNCĂ NEATINS

ANALIZA TURULUI CAMPIONATULUI DIVIZIEI A (II)

De-a lungul ultimilor ani, un număr crescînd de tehnicieni — care astăzi reprezintă o majoritate covîrșitoare — au ajuns la concluzia că MOTORUL progresului în fotbal (înțelegînd prin progres — spor de eficiență și un nivel spectacular superior) îl reprezintă atacul, ofensiva.

Așa cum remarca, într-un interviu, ilustrul teoretician iugoslav **dr. Andrejevici,** finala C. M. Mexi-

Fază de atac la poarta Universității Cluj, în partida cu Rapid, cîștigată de giuleșteni cu 1—0. In imagine, NEAGU în duel cu MOLDOVAN, urmăriți cu deosebit interes de CIMPEANU

Foto : V. ONESA

co '70. Brazilia—Italia, î-a zdruncinat definitiv pe adepții defensivei, obligîndu-i să-și revizuiască integral concepțiile, să-și modifice convingerile.

Ecoul faptic al noilor convingeri s-a oglindit în chip ușor de detectat în jocul multor echipe europene de circulație (cele sud-americane fiind, se pare, din totdeauna adepte ale ofensivei).

Căutînd să dezvolte jocul în atac, antrenorii au căutat căi de exprimare cu randament cît mai mare, precum și tipuri de jucători care să se adapteze cît mai bine spiritului ofensiv.

Raportînd stadiul arătat de echipele noastre, în turul campionatului, la acest sistem de lucru — NOI SOLUȚII DE JOC + FOTBALIȘTI CORESPUNZĂTORI ACESTOR SOLUȚII — vom constata că pe ambele planuri s-au făcut cîțiva pași, dar cîștigul este încă modest.

PUȚINI ÎNAINTAȘI AUTENTICI

Făcînd un „inventar viu" al liniilor ofensive ale echipelor noastre de divizia A, vom ajunge ușor la concluzia că prima parte a actualului campionat a afirmat puțini atacanți autentici (Iordănescu, Broșovschi, Rugiubei, Kun II, Năstase, Fazekaș).

Urmărim, în schimb, în joc, un număr mare de atacanți total ineficienți (sau insuficient de eficienți) în virtutea unor tare care nu sînt „iertate" azi în fotbalul modern. **Atacanți cu microgabarit** (o puzderie de „pitici"), **atacanți cu... un singur picior de șut, atacanți fără viteză sau cu dribling simplist, toate aceste categorii de înaintași nu pot rezista fotbalului actual.** Sau pot rezista, dar fotbalul practicat de ei se resimte, fiind coborît la modesta lor ștachetă valorică.

Fără a pretinde ca antrenorii noștri să descopere peste noapte jucători de talia lui Chivers (atacantul lui Tottenham reprezentînd un model al genului), nu putem să nu observăm că în multe echipe promovările, alegerile de înaintași (nemaivorbind de vechii titulari păstrați) ignoră criterii selective obligatorii.

Oricîtă bunăvoință ar avea, oricît de aprig s-ar BATE în joc, „înaintașii de buzunar" care apar mereu la echipe nu vor rezolva niciodată esențiala problemă a eficacității.

STEREOTIPE VECHI, DEPĂȘITE

O teză pe care o știu astăzi și copiii afirmă că portarul este primul jucător care lansează atacul (degajările cu mîna au tocmai acest rost, de a pune rapid și precis coechipierii în atac), dar nu mai puțin recunoscută este și necesitatea ca orice jucător de cîmp (indiferent de post) să fie în stare să poarte o acțiune ofensivă și să o încheie prin șut la poartă. Ultimii apărători, fundașii, trebuie să fie, CÎND FAZA LE-O CERE, atacanți. Iar în fotbalul modern, asemenea faze apar foarte des, ca efect al mișcării rapide în teren, al schimburilor frecvente de locuri.

Iată de ce astăzi, cînd principiul UNIVERSALITĂȚII JUCĂTORILOR a ajuns o... practică obișnuită în lumea fotbalului de elită, **ni se pare anacronică, total depășită, obsedanta cursă a fundașului lateral (infiltrat pe culoarul extremei) URMATĂ DE STEREOTIPE CENTRĂRI ÎNALTE (majoritatea fundașilor noștri de margine cad în acest păcat, inclusiv cei de la loturile reprezentative, Sătmăreanu, Deleanu, Mocanu, Cheran). 90 la sută dintre aceste centrări reprezintă adevărate cadouri pentru fundașii adverși.**

Trebuie să recunoaștem, însă, că fundașii imită, în această privință, extremele de la echipele noastre, **dintre care multe joacă după un sistem învechit,** (Pantea este un prototip de extremă clasică model 1935), **după stereotipul „cursă — depășire de adversar — centrare cu boltă".**

La puține echipe asistăm la jocul pe aripi modern, în care eficientele pase scurte înapoi alternează cu angajări directe pe poartă, terminate cu șuturi (nu poți să nu-ți amintești, gîndindu-te la extreme, de strălucitorul exemplu oferit de brazilianul Jairzinho la C. M. '70).

În altă ordine de idei, trebuie să remarcăm că **viteza atacurilor, ce se cere accelerată** — zic antrenorii, la toate ședințele și consfătuirile de lucru — **în zona careurilor de 16 m** — (tocmai unde, la noi, înaintașii cu mingea frînează acțiunile, ușurînd sarcinile apărătorilor) **este încă departe de exigențe.**

S-a cîștigat ceva, credem, **la capitolul SCHIMBĂRILOR DE LOCURI, tendință evidentă la echipa națională și adoptată cu progresiv randament de unele formații (U.T.A., Universitatea Cluj, S. C. Bacău, F. C. Argeș).**

Aceleași echipe au făcut progrese și pe planul SIMPLIFICĂRII acțiunilor de atac, dar trebuie să subliniem că în divizia noastră națională A se joacă încă mult prea complicat, prea încîlcit, în faza de atac, căutîndu-se exagerat de mult pozițiile ideale, întîrziindu-se șutul la poartă, greșindu-se nepermis de mult „pasa decisivă".

Demnă de interes ar mai fi, după părerea noastră, PROBLEMA CUPLURILOR, mai cu seamă a cuplurilor de înaintași centrali, „specie" neconsolidată nici la echipa națională și total deficitară la echipele de club (excepții : U.T.A., cu Broșovschi — Kun II, și S. C. Bacău, cu Dembrovschi — Rugiubei).

În sfîrșit (dar nu în ultimul rînd), EFICACITATEA. ECHIPELOR VA RĂMÎNE — cît e lumea și cît se va juca fotbal — TRIBUTARĂ ȘUTULUI, calităților lui (forță, precizie), frecvenței lui.

În divizia A, șuterii de temut (cei care încearcă poarta de la distanță) se numără pe degetele de la o mînă. Răspunzători, în principal, de această situație — antrenorii, care nu dau atenția cuvenită unui factor de maximă importanță.

Marius POPESCU

P.S. În turul campionatului, în 120 de partide, s-au tras 3283 șuturi la poartă, marcîndu-se 283 de goluri (în afara celor... 11 autogoluri), rezultînd un procent de 8,60 la sută, ceea ce reprezintă foarte puțin.

Arc cuvîntul statistica

TURUL CAMPIONATULUI DIVIZIEI A ÎN LUMINA CIFRELOR

„U" CLUJ — CEA MAI BUNĂ APĂRARE

Iată un clasament al celor trei compartimente (apărare — mijloc — atac), pe baza mediei de note.

APĂRARE : 1. „U" CLUJ 7,50 (Ștefan 7,45 — Crețu 7,33, Pexa 7,62, Solomon 7,62, Cîmpeanu 7,50); 2. Dinamo 7,49 (Andrei 7,50 — Cheran 7,26, Nunweiller III 7,66, Sătmăreanu II 7,46, Deleanu 7,61); 3—4. S.C. Bacău (Ghiță 7,76 — Mioc 7,20, Catargiu 7,60, Velicu 7,33, Comănescu 6,83) și Steagul roșu (Adamache 8,26 — Ivăncescu 7,20, Jenei 6,64, Olteanu 7,71, Rusu 6,91), 7,34; 5. U.T.A. 7,27; 6. Steaua 7,26; A.S.A. 7,12; 8. Jiul 7,10; 9. F. C. Argeș 7,00 ; 10. Rapid 6,93; 11. Politehnica 6,88; 12. C.F.R. Cluj 6,84; 13. Univ. Craiova 6,76; 14. Petrolul 6,73, 15. Farul 6,71; 16. Crișul 6,25.

DINAMO — CEA MAI BUNĂ LINIE DE MIJLOC

MIJLOC : 1. DINAMO 7,73 (Dinu 7,63 — Nunweiller VI 7,83); 2. U.T.A. 7,66 (Petescu 7,13 — Domide 8,20); 3. „U" Cluj 7,46 (Anca 7,62 — Fanea Lazăr 7,33); 4. A.S.A. 7,39 ; 5. Steagul roșu 7,24; 6. Steaua 7,19; 7—8. S.C. Bacău și Farul 7,10, 9. Rapid 6,98; 10. Politehnica 6,88; 11. C.F.R. Cluj 6,86; 12. Petrolul 6,83; 13. F.C. Argeș 6,77 ; 14. Univ. Craiova 6,71; 15. Jiul 6,48, 16. Crișul 6,37.

U.T.A. — CEL MAI BUN ATAC

ATAC : 1. U.T.A. 7,34 (Axente 7,33, Kun 7,40, Broșovschi 7,46, Both 7,20); 2. „U" Cluj 7,12 (Uifăleanu 7,00, Munteanu 7,16, Adam 6,60, Lică 7,73); 3. F.C. Argeș 7,05 (Radu 6,44, Frățilă 6,57, Dobrin 8,15, Jercan 7,06); 4. S.C. Bacău 7,03; 5. Dinamo 7,00; 6. A.S.A. 6,88; 7. C.F.R. Cluj 6,79; 8. Farul 6,73; 9. Steagul roșu 6,72, 10. Univ. Craiova 6,70; 11. Jiul 6,67; 12. Steaua 6,61; 13. Petrolul 6,41; 14. Politehnica 6,31 : 15. Rapid 6,29 ; 16. Crișul 6.15.

Iată și o echipă a campionatului pe baza mediei notelor: ADAMACHE 8,26 — CREȚU 7,33, NUNWEILLER III 7,66, OLTEANU (Steagul roșu) 7,71, DELEANU 7,61, ANCA 7,62, DOMIDE 8,20, LUCESCU 7,66, DEMBROVSCHI 7,46, DOBRIN 8,15, LICĂ (Hajnal) 7,73.

101 JUCĂTORI ÎN ECHIPELE CELOR 15 ETAPE

În cele 15 echipe ale etapelor turului au figurat 101 jucători : Dinamo (cu un total de 23 de prezențe), „U" Cluj (20) și S.C. Bacău (18) cu 10 jucători; U.T.A. (19) și F.C. Argeș (14) cu 9; Jiul (10), cu 8; Petrolul (7) și Farul (6) cu 6. Steagul roșu (10), Univ. Craiova (8) Rapid (7) și A.S.A. (7) cu 5; Politehnica (6), Steaua (5) și C.F.R. Cluj (4) cu 4; Crișul (1) Lucaci în etapa a IX-a).

De remarcat constanța lui Lucescu (a figurat în echipa etapelor 1—2—3—4), Broșovschi (7—8—9), Nunweiller VI (12—13—14) și a lui Domide (3—4 și 8—9).

Iată o echipă a campionatului pe baza numărului de selecționări din echipa etapei : ADAMACHE (4) — CREȚU (4), NUNWEILLER III (3), STOICESCU (3), DELEANU (4), ANCA (4), DOMIDE (6), LUCESCU (6), DEMBROVSCHI (4), DOBRIN (5), ȚĂRĂLUNGĂ (4).

CLASAMENTUL „CONSTANT-VALORIC"

Clasamentul „constant-valoric", care se întocmește adunînd cele

NUNWEILLER VI

mai bune 11 note, pe posturi, obținute de fiecare echipă în cele 15 etape, arată astfel: 1. „U" CLUJ 1 210 p, 2. U.T.A. 1 205 p, 3. Dinamo 1 203 p, 4. S.C. Bacău 1 179 p, 5. A.S.A. 1 167 p, 6. Steagul roșu 1 158 p, 7. Steaua 1 155 p., 8. F.C. Argeș 1.142 p, 9. Jiul 1 119., 10. Farul 1 115 p, 11. Univ. Craiova 1 110 p, 12. Rapid 1 109 p, 13. Politehnica 1 104 p., 14. C.F.R. Cluj 1 101 p, 15. Petrolul 1 054 p, 16 Crișul 1 025 p.

Iată jucătorii care au primit nota 10 din partea cronicarilor ziarului nostru: Dobrin (de 3 ori), Deleanu și Domide (fiecare de cîte două ori), Lereter, Adamache, Pescaru, Györfi, Radu, Sorin Avram, Hrițcu, Ghiță, Lucescu, Fl. Dumitrescu, Dinu (Dinamo), fiecare cîte o dată.

Iată-i și pe cei care au primit nota... 3 : Moț, Bologan, Stoica și Deselnicu, Codrea, Martinovici, Mocanu, Dobre, Moldovan și Balogh au primit, fiecare, de două ori nota 4

1 207 000 DE SPECTATORI AU ASISTAT LA CELE 120 DE PARTIDE ALE TURULUI

La partidele celor 15 etape ale turului au asistat 1 207 000 de spectatori. Clasamentul orașelor, pe baza mediei de spectatori — cifra aproximativă — se prezintă astfel: 1. CRAIOVA 17 142 (120 000 de spectatori au asistat la cele 7 partide susținute de studenții la Craiova); 2. București 14 380 (302 000: 21; la meciurile echipei Rapid au asistat, în medie, 17 944, la Dinamo 16 375, iar la Steaua 14 166, la întîlnirile directe cifra spectatorilor a fost adunată la ambele echipe, reieșind firește medii mai mari); 3. Tg. Mureș 11 857 (83 000:7). 4. Pitești 11 714 (82 000:7); 5—6. Arad (63 000:7) și Oradea (63 000:7 — odată au avut terenul suspendat) 9 000; 7. Bacău 8 750 (70 000:8); 8. Iași 8 625 (69 000:8); 9. Constanța 8 571 (60 000:7); 10. Ploiești 8 000 (64 000:8); 11. Brașov 7 500 (60 000:8); 12. Cluj 6 285 (88 000:14, deoarece o dată terenul din Cluj a fost suspendat; „U" are o medie de 8 437, iar C.F.R. 3.785); 13. Petroșani 4 285 (30 000:7).

PLOIEȘTENII PE PRIMUL LOC ÎN „TROFEUL PETSCHOVSCHI"

Situația în Trofeul Petschovschi la încheierea turului este următoarea: 1. PLOIEȘTI 8.75; 2. Craiova 8,57; 3. Brașov 8,50; 4. Tg. Mureș 8,42; 5. Iași 8,37; 6. București 8,30; 7. Pitești 8,28; 8. Arad 8.14; 9. Cluj 8,13; 10. Constanța 8,00; 11. Bacău 7,62; 12. Oradea 7,50; 13. Petroșani 7,28. La sesizarea mai multor cititori, care ne roagă să prezentăm și o situație mai precisă a notelor obținute de cele trei bucureștene și de cele două clujene, publicăm mediile obținute de cele cinci „galerii": Rapid 8,77; Dinamo 8,50; Steaua 7,77; La Cluj, situația se prezintă astfel: „U" are media 9,37, în timp ce C.F.R. are numai 7,25. De aici reiese că în orașul de pe Someș cei mai sportivi sînt suporterii „șepcilor roșii".

UN CLASAMENT INEDIT

Iată cum ar arăta clasamentul turului dacă cele nouă lovituri de la

DINU

11 m. ar fi fost transformate și dacă cei 10 jucători nu și-ar fi marcat în propria poartă 11 goluri :

1. U.T.A.	15	11	2	2	34—12	24
2. S.C. Bacău	15	8	3	4	28—18	19
3. F.C. Argeș	15	9	0	6	27—22	18
4. Steagul roșu	15	6	5	4	19—11	17
5. „U" Cluj	15	7	3	5	22—16	17
6. Steaua	15	5	6	4	15—12	16
7. A.S.A.	15	5	6	4	15—15	16
8. Dinamo	15	6	3	6	22—19	15
9. Rapid	15	7	1	7	22—22	15
10—11. Univ. Craiova	15	5	4	6	18—21	14
10—11. Jiul	15	5	4	6	12—15	14
12. Farul	15	5	3	7	15—20	13
13. Politehnica	15	4	5	6	17—23	13
14. Petrolul	15	5	2	8	9—21	12
15. C.F.R. Cluj	15	2	5	8	11—24	9
16. Crișul	15	2	4	9	6—21	8

Rezultatele schimbate ar fi următoarele : C.F.R. Cluj — Jiul 1—0 (în loc de 1—2 cum a fost), Jiul — Steaua 1—0 (1—1), Dinamo — U.T.A. 0—1 (1—1), „U" Cluj — Steaua 0—0 (1—0), Rapid — U.T.A. 1—2 (1—1).

Grupaj realizat de Adrian VASILESCU

ȘTEFAN COVACI ÎN „ESCALĂ" LA BUCUREȘTI

„OLANDEZII AU MULTĂ STIMĂ PENTRU FOTBALUL ROMÂNESC ȘI PENTRU... ILIE NĂSTASE"

Printre surprizele acestor zile, una dintre cele mai plăcute a fost reîntîlnirea cu Ștefan Covaci, aflat în „escală" la București, pe ruta Amsterdam — Cluj (oraș unde-i locuiește familia) — Amsterdam. Sub imperiul crizei de timp, „mutările" reporterului au fost — ca și ale șahiștilor aflați în această nedorită situație — pe cît de rapide, pe atît de puțin elaborate, ca și (fatal) răspunsurile interlocutorului de altfel, rezultatul fiind un dialog foarte natural și sincer.

— André Gide împărțea oamenii în două categorii, „les durs et les tendres" (cei aspri și cei delicați). Prin temperament și prin formație intelectuală — cel puțin așa vă cunoaștem noi, de la Steaua — dv. faceți parte din categoria „delicaților". Așa v-ați prezentat — fără vreo măsură diplomatică de siguranță — și la Ajax ?

— Da. Cu atît mai mult cu cît am moștenit un antrenor care întronase o stare de superdisciplină, cu servituți aproape... sclavagiste pentru jucători. Venind cu o trăsătură, să zicem, de umanism, am primit lesne creditul moral al fotbaliștilor.

— Credit rămas intact după 6 luni ?

— Absolut intact. În acest răstimp n-am avut vreun motiv nici măcar pentru o observație verbală, cu caracter disciplinar...

— Știm că, în turul campionatului, Ajax a obținut 31 din 34 de puncte posibile, întrecînd, în clasament, pe celebra (și ea) Feyenoord. Ce explicații oferiți pentru această performanță ?

— Începînd campionatul fără 4 apărători de bază (Vasovici, Reinders, Surbier și Kroll), am fost obligat să-mi asigur, prin măsuri suplimentare, defensiva. Urmarea ? Față de 40 de goluri marcate, Ajax a primit doar 9, reușind, în 17 partide, 14 victorii și 3 rezultate egale. Deci, nici o înfrîngere. Este adevărat că victoriile la scoruri mari (din trecut) s-au rărit, în schimb, a crescut numărul victoriilor la scoruri mici (1—0, de pildă), care îți aduc, fiecare, tot cîte 2 puncte în clasament...

— Credeți că ați adus ceva, la Ajax, din fotbalul românesc ?

— Am căutat să le sugerez, unor fotbaliști cu stereotipe-șablon, prea ortodoxe, o oarecare libertate de acțiune, o așa-zisă „vicienie" a atacanților români de valoare, care au, față de olandezi, mai multă fantezie creatoare.

— Plecînd pe acest drum, ați putea să ne faceți o paralelă între fotbalul românesc și cel olandez ?

— Foarte succint : fotbalul otandez de club (influențat și crescut la școala engleză) este caracterizat de un marcaj riguros (cu responsabilități precise pentru toți componenții unei echipe), de joc fără minge, de pasa lungă, de o bucurie de a juca aproape copilărească la fotbaliști profesioniști care luptă pentru existența de toate zilele. Aș mai spune că disciplina fotbaliștilor olandezi rivalizează cu disciplina de școală. Fotbalul nostru de club — care înregistrează, fără îndoială, progrese, an de an — are un mare fond de talente (superior, probabil, Olandei), are o fantezie, adeseori, cuceritoare, cu care ...cucerește, adeseori, victorii, dar organizarea jocului este mai puțin riguroasă, mai puțin precisă. El este mai fragmentat, marcajul nu se face corespunzător etc. Îmi permit, de asemenea, să spun că disciplina jucătorilor noștri este sub nivelul celei pe care am văzut-o în Olanda. Repet, însă, potențial, prin talent, prin daruri pe care puțini fotbaliști le au în Europa, jucătorii noștri se pot întrece, de la egal la egal, și-i pot depăși — așa cum și reușesc în ultima vreme — pe cei din țările cu fotbal avansat.

— Ați aflat, desigur, rezultatele echipei naționale în Campionatul european, precum și cele obținute de Steaua și U.T.A. în cupele europene. Cum le apreciați și cum au fost ele privite în Olanda ?

— Le-am aflat cu mîndrie și bucurie. Anul 1971 a fost, fără îndoială, un an rodnic, de real progres, pentru fotbalul românesc. Olandezii au multă stimă pentru fotbalul românesc, ale cărui rezultate le apreciază foarte favorabil și pentru... Ilie Năstase !...

— Ce mesaj ați dori să le transmiteți fotbaliștilor noștri ?

— Le urez muncă rodnică și performanțe cît mai mari. De altfel, raportul cauzal este nemijlocit. În 1971, fotbaliștii români au muncit mai mult și au obținut rezultate superioare. Numai urmînd aceeași cale vor obține rezultate și mai bune.

M. P.

O inițiativă lăudabilă a F. R. F.

2 000 DE MINGI PENTRU ELEVII — FOTBALIȘTI

Fidelă politicii sale de răspîndire a fotbalului în mediul școlar, Federația de fotbal a distribuit zilele trecute, prin intermediul Consiliilor județene pentru educație fizică și sport, 2000 de mingi și 500 de seturi de echipament complet diverselor școli din țară, remarcate în competițiile anului 1971.

Să recunoaștem, un frumos cadou de Anul Nou.

REALIZĂRILE MERITORII

(Urmare din pag. 1)

desfășurarea etapelor de masă ale competițiilor școlare.

Tineretul sătesc este cuprins într-un număr de 64 de asociații sportive și 78 de cercuri. Principalele competiții organizate în această perioadă au fost : campionatul județean sătesc, *„Cupa tineretului de la sate"* — ediția de vară, *„Crosul tineretului"*, *„Cupa recoltei"*, *„Cupa mecanizatorului"*. Dar, în afara activităților cuprinse în calendarul sportiv, asociațiile sportive sătești au acordat atenția cuvenită și organizării campionatelor pe asociație, a duminicilor cultural-sportive, a excursiilor, care au fost private cu interes de tineretul sătesc. S-au evidențiat în această direcție asociațiile sportive din comunele *Nucet, Cornești, Voinești, Potlogi, Gura Ocniței, Valea Mare, Brănești, Răcari.*

Rezultate meritorii s-au obținut și în atragerea tineretului și a oamenilor muncii din întreprinderi în practicarea exercițiilor fizice și sportului în aer liber.

În scopul stimulării asociațiilor sportive pentru îmbunătățirea bazei materiale s-au continuat și anul acesta concursurile *„Comuna cu cea mai bună bază sportivă"* și *„Școala cu cea mai bună bază sportivă"* — acțiuni ce au avut ca rezultat amenajarea unui mare număr de terenuri de sport.

Plenara a scos în evidență și unele deficiențe ale activității sportive de masă. Enumerăm : *numărul de tineri cuprinși în diferitele forme de sport și mișcare este încă limitat ; există unități școlare care n-au organizat încă gimnastica zilnică ; unele asociații sportive sătești au activități sporadice și neglijează etapele de masă ale întrecerilor ; insuficiența bazei materiale, ca rezultat al slabei preocupări a conducerilor de asociații sportive, de unități școlare și întreprinderi.* S-a exprimat convingerea că, în primul rînd prin eliminarea acestor deficiențe, activitatea sportivă din județul Dîmbovița — îndrumată și sprijinită îndeaproape de Comitetul județean de partid — poate să se angajeze cu și mai multă hotărîre pe drumul realizării integrale a sarcinilor ce îi revin și să contribuie din plin la întărirea sănătății oamenilor muncii.

TRAGEREA SPECIALĂ LOTO A REVELIONULUI

Tradiționala tragere specială Loto a Revelionului, vine în acest an cu o bogată listă de cîștiguri, în frunte cu autoturismele DACIA 1300, DACIA 1100 și SKODA S 100. În continuare, participanții mai pot cîștiga : excursii la Jocurile Olimpice de vară München 1972, excursii în ITALIA cu avionul, durata cca. 8 zile și în TURCIA cu autocarul, durata cca. 7 zile. Se mai atribuie numeroase cîștiguri în bani de valoare variabilă și fixă.

Pentru stabilirea numerelor cîștigătoare se vor extrage 36 de numere. Se atribuie 25 categorii de cîștiguri.

Participarea se face pe variante de 2 lei, 5 lei și 15 lei. Variantele de 15 lei vă dau dreptul de participare la toate cele 5 extrageri cu șanse mari de cîștig.

Procurați-vă biletele din vreme.

CÎȘTIGURILE TRAGERII PRONOEXPRES DIN 22 DECEMBRIE 1971 :

Extragerea I : Categ. 2 : 2 variante (25%) a 24.911 lei și 3 variante (10%) a 9.964 lei ; Cat. 3 : 13,30 a 5.994 lei ; Cat. 4 : 36,50 a 2.184 lei ; Cat. 5 : 96,65 a 825 lei ; Cat. 6 : 3.633,40 a 40 lei.

REPORT CATEG. A : 747.733 lei.

Extragerea a II-a : Categ. A : 1 variantă 10% a **100.000 lei ;** Cat. B : 17,50 a 4.642 lei ; Cat. C : 47,75 a 1.701 lei ; Cat. D : 2.343,80 a 60 lei ; Cat. E : 111,15 a 200 lei ; Cat. F : 2.514,60 a 40 lei.

REPORT CATEG. A : 241.916 lei.

Cîștigul de categ. A (10%) a fost obținut de IOAN DUMITRESCU din BUCUREȘTI, care cîștigă 1 autoturism la alegere plus una sau două excursii la München și diferența în numerar pînă la 100.000 lei.

Rubrică redactată de LOTO-PRONOSPORT.

Intîmplări care n-au loc în „cronica partidei"...

Acum, cînd tribunele stau zgribulite și pustii, cînd gazonul a dispărut sub argintul brumei sau sub crusta zăpezilor, numai amintirile campionatului de fotbal au rămas vii și calde.

Iar seara, la gura sobei, răsfoind carnetul cu însemnări din „tur", mă opresc la fila cu minutul 91, acel minut care adună în el imensa tristețe a învinsului sau bucuria nestăvilită a învingătorului...

E vorba de acea clipă intimă, invizibilă pentru spectatori, petrecută în vestiare, clipă care nu are nimic comun cu partida propriu-zisă, și nu va fi consemnată în nici o cronică, ci doar în inimile celor ce cheltuiesc pasiune și energie pe terenul de fotbal.

● 5 SEPTEMBRIE, LA CLUJ... Tristă duminică ! Ceferiștii au fost bătuți, pe teren propriu, de Jiul, prin două „autogoluri", semnate de către Dragomir și Cojocaru... Noaptea sosește și autobuzul cu „U" de la Tg. Mureș, și nici în el nu-i prea mare veselie. Barbu își așteaptă colegii, și-i încurajează :

— Nu-i nimic. Batem, duminica viitoare, în deplasare !

Apoi, aflînd că Lică „merge" bine, se bucură : cel puțin bine că l-am relansat pe Lică...

Nu știe că Lică nu mai are chef să fie un simplu „foc de paie", ci va deveni titular tot turul...

Onisie îl întîlnește pe „Genu" Iordache, antrenorul Jiului, și-i aruncă o „directă" :

— Precis vă bat la Petroșani.

— Îți pregătesc o „bombă".

— Ce „bombă" ? Ce „bombă" ?

— Bag în atac un jucător de care n-o să se atingă nimeni dintre apărătorii tăi...

— Pe cine ?

— Pe... Gabriel Iordache.

— Să nu-l bagi, auzi ? — sare antrenorul Jiului. Să nu-l bagi, te rog. Altfel, nu-ți mai vorbesc niciodată...

...Onisie surîde. A lovit unde trebuie.

● ARAD, MIJLOCUL LUI NOIEMBRIE.

...U.T.A. joacă cu C.F.R. Cluj. Lîngă mine se află Axente. Deși accidentat, a venit cu piciorul în ghips la meci. La un contraatac rapid, arădenii înscriu încă un gol. Surprins de rapiditatea combinației, caut să reconstitui drumul balonului : **„Vasăzică Domide, pasă la Both, apoi la Kun II și apoi"...**

— Apoi Sima și gol, completează Axente.

— De unde ești atît de sigur ? Erau mai mulți jucători acolo...

— Erau mulți, dar numai Sima trebuia să tragă la faza asta — explică liniștit Axente. Apoi continuă : **știu schema cu ochii închiși. Iar Sima mă înlocuiește pe mine. Indiferent de cine joacă în echipă, lecția este aceeași. La noi, la U.T.A...**

● STEAGUL ROȘU SOSEȘTE LA ORADEA SIMBĂTĂ SEARA... Lista jucătorilor e depusă la „recepție" și echipa pleacă la culcare. Cineva își aruncă ochii pe lista oaspeților, formează un număr și șoptește în receptor :

— Pescaru n-a venit !

— Uf, mulțumesc, se aude la celălalt capăt al firului... Am scăpat de-o grijă... Mîine, în sfîrșit, batem precis...

A doua zi, partida se termină cu un „draw" !

— Mai bine juca Pescaru, oftează omul de la „recepție"...

● OCTOMBRIE, LA PETROȘANI...

Suciu, înaintea jocului cu Steaua :

— Am o ambiție teribilă să nu primesc gol. Vreau să arăt fostei mele echipe că mi-a dat drumul cu prea multă ușurință !

Și Suciu se ține de cuvînt. Apără cîteva goluri ca și făcute, mai ales în repriza secundă ! Totuși, va fi învins în cele din urmă. Dar nu de atacanții Stelei, ci de ...coechipierul său Dodu, care îi „pune" o minge imparabilă drept la „vinclu".

— Ce mi-ai făcut, Dodule ? se vaită la sfîrșitul partidei Suciu...

— Ce să fac ? Una caldă, alta rece...

În jocul acela, Dodu marcase de două ori, o dată în poarta lui Haidu și o dată în poarta lui... Suciu, stabilind și scorul final : 1—1 !

● NOIEMBRIE, LA REȘIȚA. Convorbire cu Ion Reinhardt :

— Nu-ți pare rău c-ai părăsit Aradul ?

— La început n-am putut să mă obișnuiesc cu gîndul acesta. Cînd am venit la Reșița, cu un ochi rîdeam și cu unul plîngeam...

— Și-acum ?

— Acum m-am obișnuit. Și am speranța unui „event".

— ?!?!

— U.T.A. cîștigă campionatul, iar C.S.M. Reșița promovează în „A"... Iar adevărata tragedie începe cînd voi fi nevoit să joc în „A", împotriva U.T.A.-ei.

George MIHALACHE

Pronosticul nostru la concursul Pronosport din 2 ianuarie 1972

I.	Bologna — Catanzaro	1
II.	Inter. — Juventus	1,x,2
III.	Mantova — Fiorentina	x
IV.	Roma — Atalanta	1
V.	Sampdoria — Lanerossi	x,1
VI.	Torino — Milan	x,2
VII.	Varese — Cagliari	1,x
VIII.	Verona — Napoli	1
IX.	Arezze — Ternana	1
X.	Modena — Lazio	x,2
XI.	Monza — Novara	1
XII.	Sorrento — Como	1
XIII.	Foggia — Taranto	1

AZI, LA POIANA BRAȘOV, PROBA INDIVIDUALĂ A TRIUNGHIULARULUI DE BIATLON ITALIA–R.F.G.–ROMÂNIA

La Poiana, ieri, cînd au sosit concurenții, a fost o zi cu soare primăvăratic. Stratul redus de zăpadă s-a subțiat și mai mult, anunțînd greutăți în desfășurarea normală a curselor individuale și de ștafetă. Organizatorii au căutat, și au găsit, totuși, pe marginea pădurii, o buclă de 3 km, la umbră, pe care concurenții o vor parcurge de 5 ori, însumînd un total de 15 km cu 4 trageri intercalate la fiecare 3 km, două din poziția culcat și două din poziția în picioare. Dar chiar și acest teren redus a necesitat importante amenajări astfel că, ieri — dimineață și după amiază — organizatori, arbitri și concurenți au lucrat cu lopeți și târgi și au încărcat pîrtia cu zăpadă în cîteva porțiuni complet dezgolite. Desigur, pentru concursul de azi, o soluție era programarea foarte matinală a probelor, dar există și serioase contraargumente. De pildă, diferența mare de temperatură între zi și noapte a transformat stratul de zăpadă într-o peliculă subțire de gheață, pe care schiurile — e drept — alunecă mai bine, dar se conduc și „țin" la deal mai puțin. Pe de altă parte, trebuia găsită o oră convenabilă și pentru spectatorii din stațiune și cei din Brașov, astfel că startul a fost fixat pentru azi, la ora 9,30.

Ieri, poligonul de tir, în jurul căruia este trasată și pîrtia, părea o tabără strategică. Au fost ridicate cîteva corturi de adăpost, pentru ceruit, odihnă și masaje. Concurenții parcurgeau distanțe scurte (700—1400 m) pe schiuri, în mod repetat, după care reveneau în poligon să-și regleze armele prin focuri de grupaj sau să spargă tinte și baloane de concurs. Cei doi antrenori — Hans Hilpert (RFG) și Constantin Tiron, cu cronometrele în mînă, sau urmărind cu lunetele de control țintele, dădeau indicații, corectau, reluau tragerile serios stînjenite de lumina violentă și luciul zăpezii. Variațiile de lumină sînt un adversar redutabil pentru ochitori, ele necesitînd multă experiență și reglări ale armei cu modificări ale liniei de ochire. Arbitrii căutau să dea terenului de concurs atmosfera festivă, obișnuită competițiilor internaționale, cu steaguri sportive, marcînd traseele cu fanioane colorate, alcătuind mici tribune de cetină etc. Eforturile erau realmente considerabile și ambianta de concurs se năștea sub ochii noștri.

Organizatorii au pus la punct ultimele amănunte ale unei desfășurări care — sperăm — va fi ca și în anii precedenți, deosebită.

La antrenamentul de ieri dimineață, schiorii italieni nu au luat parte. Încă nu sosiseră la Poiana, dar erau așteptați în cursul zilei. La ora 18, a fost programată ședința tehnică și de tragere la sorți. Echipa R.F.G va fi reprezentată de 6 concurenți : Merkel Theo, Miedermeier Iosif, Ehrenberg Udo, Linthaler Rainer, Augerer Toni, Havelka Helmuth. Pe componenții echipei italiene nu îi cunoastem pînă la ora convorbirii telefonice cu redacția. Țara noastră va fi reprezentată de György Wilhelm, Constantin Carabela, Ion Țeposu, Victor Fontana, Gheorghe Cimpoia, Gheorghe Voicu, Nicolae Vestea, Vasile Papuc, Gheorghe Gîrnită și Nicolae Bărbătescu. De asemenea, vor mai lua startul, reprezentînd cluburile unde sînt legitimați, D. Soiu, I. Mîrza și V. Dihoi pentru A.S.A. Brașov și I. Olteanu și C. Crăciun pentru Dinamo Brașov.

Iată programul complet al concursului de biatlon : marți, 28 decembrie, ora 9,30 : proba individuală de biatlon, 15 km. Miercuri, 29 decembrie, ora 9,30 : stafeta de biatlon 4 x 7,5 km ; ora 13,30 : festivitatea de premiere.

Mihai BRATU

CRISTA TRACHER (Dinamo Brașov) – CAMPIOANĂ ABSOLUTĂ PE 1971 LA PATINAJ VITEZĂ

Victor Sotirescu (Dinamo București) merituos cîștigător al „Cupei 30 Decembrie"

TUȘNAD, 27 (prin telefon, de la trimisul nostru). Sorții au decis ca în cea de a treia probă (1 000 m) a campionatului de patinaj viteză, rezervată senioarelor, să se întreacă direct principalele pretendente la primul loc, Crista Tracher (Dinamo Brașov) și Maria Tașnadi (Dinamo București). Brașoveanca a confirmat forma bună în care se află, cîștigînd cursa de o manieră categorică. Fiind la a treia victorie consecutivă în această competiție, Crista Tracher și-a asigurat încă de dimineață, înaintea ultimei probe, titlul de campioană absolută pe anul 1971, înscriindu-și în palmares cel de al patrulea titlu de campioană absolută și al 17-lea pe probe din cariera ei sportivă.

Maria Tașnadi, incomplet pregătită, datorită faptului că nu i s-au asigurat condițiile necesare de antrenament, a reușit totuși o performanță de natură să o stimuleze pentru viitoarele concursuri ale campionatului pe 1972, programate la sfîrșitul lunii ianuarie : ea a cucerit luni tricoul de campioană la proba de 3 000 m, ultima alergare a competiției feminine.

REZULTATE — campionatul național al senioarelor, ediția 1971 — 1 000 m : 1. Crista Tracher (Dinamo Brașov) 1 : 48,5 : 2. Maria Tașnadi (Dinamo București) 1 : 51,4 ; 3. Ileana Antal (Dinamo București) **2 : 03,7 ; 3 000 m : 1. Maria Tașnadi 6 : 23,7 ;** 2. Crista Tracher 6 : 27,3 ; 3. Ileana Antal 7 : 15,6. **Clasament general : 1. Crista Tracher 232,416 p ;** 2. Maria Tașnadi 233,483 p ; 3. Ileana Antal 257,283 p.

„Cupa 30 Decembrie", desfășurată paralel cu campionatul fetelor, a avut un merituos cîștigător : patinatorul Victor Sotirescu (Dinamo București) care, așa cum s-a comportat pe pista naturală a lacului Ciucaș, se ridică cu o clasă peste colegii lui de întrecere. S-au apropiat de valoarea învingătorului veșnic tînărul Dan Lăzărescu și Ladislau Koroș care, într-un clasament general (neoficial), ar ocupa locurile imediat următoare după V. Sotirescu.

Rezultatele ultimei probe — 5 000 m : 1. V. Sotirescu (Dinamo Buc.) 9 : 27,0 ; 2. D. Lăzărescu (Dinamo Buc.) 9 : 28,2 ; 3. Al. Boier (Dinamo Brașov) 9 : 29,2 ; 4. Gh. Pop (Agronomia Cluj) 9 : 32,0 ; 5. L. Koroș (Mureșul Tg. Mureș) 9 : 39,5 ; 6. A. Okoș (Dinamo Brașov) 9 : 40,2.

Tr. IOANIȚESCU

CLAY, ÎNVINGĂTOR PRIN K. O.

ZURICH, 27 (Agerpres). — Peste 7 000 de spectatori au urmărit la „Hallenstadion" din Zürich meciul amical de box dintre fostul campion mondial al greilor, americanul de culoare Cassius Clay și vest-germanul Jürgen Blin, neînvins în carieră înainte de limită. Cassius Clay și-a dominat copios adversarul începînd din repriza a 5-a. Pînă atunci Blin făcuse față cu succes lui Clay dînd dovadă de un curaj remarcabil. În repriza a 5-a, zdruncinat de loviturile primite la figură, Blin a început să fie dominat. În repriza a 6-a Blin a fost numărat și salvat de gong dar în repriza următoare, în urma unei „contre" la figură, el a fost făcut ko. Este pentru prima oară din cele 42 de meciuri susținute cînd Blin pierde prin ko. Aceasta a fost a 28-a victorie realizată de Cassius Clay înainte de limită în cele 35 de meciuri susținute (34 victorii și o înfrîngere în fața lui Frazier).

După meci, Cassius Clay a declarat ziariștilor că probabil va mai boxa în cursul lunii martie. El nu a precizat cine va fi viitorul adversar.

CAROL CORBU SE DESTĂINUIE...

(Urmare din pag. 1)

pectiv, în aer liber, la Helsinki. Și, deși aș avea poate toate motivele să mă declar satisfăcut cu cîte am realizat, nu o pot face totuși pe deplin, deoarece n-am izbutit să cîștig nici unul din cele două titluri de campion continental de care, fără falsă modestie, am fost foarte aproape. La Sofia am avut rezultat egal cu Saneev, dar performanța următoare a fost inferioară ; la Helsinki m-am luptat nu numai cu adversarii ci și cu... vîntul. În plus am suferit puțin cu rinichii și am avut și două accidente (entorse) la Sofia și la Budapesta, care mi-au mai frînt din elan. În această privință am încercat totuși bucuria de a nu mai fi avut, ca în anii trecuți, nici o întindere musculară. În prezent sînt restabilit complet și apt pentru efortul pe care-l reclamă pregătirea pentru concursurile anului 1972.

Firesc, sîntem curioși să cunoaștem mai în amănunt obiectivele lui Corbu pentru anul olimpic, în afara acelui rezultat de 17.30 m pe care și l-a propus a-l obține la München și de aceea am ascultat ceea ce ne-a spus.

— Am început pregătirile pentru viitorul sezon, încă de la 8 noiembrie, accentul fiind pus, cum este normal pentru această perioadă, pe dezvoltarea pregătirii fizice generale, a forței și mobilității. De la începutul lui decembrie am inclus în planul săptămînal și cîte o lecție de antrenament specific. În ceea ce privește calendarul concursurilor la care voi lua parte, în linii mari am stabilit împreună cu antrenorul meu, prof. Baruch Elias, competițiile la care voi fi prezent, urmărind prin aceasta cîteva idei : să mă întîlnesc, pe cît posibil, cu principalii adversari de la München; să evoluez mai ales pe piste din rekortan sau tartan (chestiunea pistelor este foarte importantă pentru noi săritorii, căci în funcție de compoziția lor, ni se schimbă pur și simplu structura săriturii, cu efecte asupra deprinderilor); să concurez cam la orele întrecerilor de la München.

În iarnă, voi lua parte la cîteva concursuri de sală : Berlin (dacă lungimea pistei de elan mi-o va permite), Moscova, București și Grenoble, la „europene" unde doresc să cîștig primul loc și să depășesc 17 metri, deci și recordul mondial indoor. În aer liber, rămîne încă de văzut ce voi face. Clubul meu (Steaua) are nevoie, normal, de servicile mele la divizie, echipa națională, de asemenea, la numeroasele meciuri și competiții pe care le va susține. Voi fi, probabil, prezent la cele mai multe dintre ele, dar nu la toate voi sări pentru a obține rezultate dintre cele mai bune. Nici nu s-ar putea ! În orice caz, doresc — vorbesc și în numele antrenorului meu — ca la München să fiu în cea mai bună formă și să mă bat pentru o medalie. Personal, îndrăznesc să sper și să cred că va fi de... aur. Tot ceea ce vă pot spune acum — și vă rog s-o interpretați ca atare — din 1971 nu mai am complexe în fața nici unui adversar și că nu mă voi simți niciodată obosit în pregătirea pe care o desfășor pentru Jocurile Olimpice și, nu numai atît, pentru recordurile lumii, în sală și în aer liber.

Optimismul lui Corbu nu este, în nici un caz, o chestiune de, să zicem, conjunctură. El se întemeiază pe niște realități, pe o experiență de mai mulți ani și, în ceea ce ne privește, nu știm, zău, de ce nu am fi întrutotul alături de el. În orice caz, de pe acum, îi promitem că vom ține pumnii strînși atunci cînd va concura la Grenoble și mai ales la München...

Mult succes, Carol !

sportul în lume

Retrospectivă atletică — 1971 [II]

RENATE STECHER – REPLICA FEMININĂ A LUI VALERI BORZOV

Arătam, în analiza sprintului masculin, că sezonul 1971 a fost cel care l-a consacrat definitiv pe **Valeri Borzov.** Acelasi lucru s-ar putea spune și despre **Renate Stecher,** deși atleta din R.D. Germană cucerise primele galoane ale consacrării în 1970. Anul trecut, Renate Stecher cîștiga „Pantoful de aur al Europei" — trofeu instituit în urmă cu 4 ani de cotidianul sportiv praghez „Ceskoslovenski Sport" și care se acordă celor mai buni alergători (atlet și atletă) de pe continent, în urma anchetei organizate în rîndul unor cunoscuți specialiști —, revendicînd, totodată, împreună cu Chi Cheng, laurii de primă sprinteră a lumii. Anul acesta a fost și mai bun pentru Renate. Dublă cîștigătoare la Helsinki, — victoriile sale au semănat leit cu cele ale lui Borzov, de parcă ar fi fost mereu aceeași cursă, cu același unic învingător —, ea egalează, în acest sezon (pentru a treia oară), recordul mondial la 100 m și se apropie la numai 0,1 sec de cel de la 200 m, consolidîndu-și poziția de lideră a sprintului mondial feminin. Poziția sa poate fi contestată teoretic de o singură atletă, australianca **Raelene Boyle,** stea de primă mărime, care strălucește, însă, foarte rar, deoarece întrecerile internaționale ale atletelor de la antipozi se produc la mari intervale. Aceasta este, desigur, în dauna atleților și atletelor de acolo, pentru că Australia, odinioară chiar prima putere mondială a sprintului feminin, trăiește — astăzi — din amintirea unei **Shirley Strickland de la Hunty** sau unei **Betty Cuthbert.**

Același lucru se petrece și cu țara care a dat, cîndva nu prea de mult, o **Wilma Rudolph** sau o **Wyomia Tyus.** Cea mai valoroasă atletă americană a momentului, **Iris Davis,** nu are nici pe departe clasa predecesoarelor sale. (Situația este identică cu cea de la bărbați, dar îi doare mai puțin pe americani, atletismul feminin avînd pentru ei o importanță minoră).

100 M

11,0 R. Stecher (R.D.G.)
11,1 R. Boyle (Australia)
11,1 H. Strophal (R.D.G.)
11,1 I. Helten (R.F.G.)
11,1 A. Anum (Ghana)
11,2 I. Szewinska (Polonia)
11,2 E. Schittenhelm (R.F.G.)
11,2 I. Meckler (R.F.G.)
11,2 I. Davis (S.U.A.)
11,2 M. Meyer (R.D.G.)

Media primelor 10 rezultate : 11,14 (în 1970 — 11,24).

200 M

22,6 R. Stecher (R.D.G.)
22,8 E. Strophal (R.D.G.)
22,8 G. Balogh (Ungaria)
22,8 I. Szewinska (Polonia)
23,0 A. Anum (Ghana)
23,1 R. Boyle (Australia)
23,1 P. Lawson (S.U.A.)
23,1 R. Wilden (R.F.G.)
23,1 P. Vogt (R.D.G.)
23,1 I. Helten (R.F.G.)

Media primelor 10 rezultate : 22,95 (în 1970 — 23,06)

Cîștigînd două titluri la „europenele" de la Helsinki, RENATE STECHER (prima din stînga) a demonstrat că nu are rivală pe continent

Ce putem observa privind tabelele alăturate ? Vedem că la 100 și 200 m, performanțele din acest an le întrec pe cele din 1970, — sînt, de altfel, cele mai bune din istoria atletismului —, în timp ce la 400 m media primelor 10 rezultate este mai slabă decît anul trecut. Sprintul scurt apare, deci, în progres, un progres pe care, sîntem înclinați să-l credem, mai pronunțat — sau mai real — decît al alergărilor masculine.

Observăm, în același timp, în topurile sezonului, o prezență masivă a alergătoarelor de viteză din R.D. Germană și R.F. a Germaniei. Această prezență este caracteristică tuturor probelor de alergări. La toate distanțele feminine, individuale sau de ștafetă, cele mai bune performere ale anului sînt din R.D. Germană (6 probe) și din R.F. a Germaniei (2 probe). Este consecința firească a atenției care se acordă atletismului, în special în R.D. Germană.

Remarcabilă este, de asemenea, prezența în tabele, pe poziții care i-ar asigura locuri în finalele olimpice la 100 și 200 m, a primei alergătoare de valoare produsă de atletismul african, ghaneza **Alice Anum.**

Înregistrăm, cu satisfacție, revenirea rapidă la cel mai înalt nivel, a campioanei olimpice și recordmanei mondiale la 200 m, **Irena Szewinska,** al cărui talent îi permite să-și făurească cele mai îndrăznețe visuri olimpice, deși a avut o întrerupere de un an a activității.

Constant și drept urcușul maghiarei **Györgyi Balogh,** explozivă apariția junioarei vest-germane **Inge Helten,** de admirat longevitatea polivalentă a compatrioatei sale **Ingrid Mickler.**

400 M

52,1 R. Seidler (R.D.G.)
52,3 M. Neufville (Jamaica)
52,5 I. Lohse (R.D.G.)
52,5 C. Besson (Franța)
52,5 M. Zehrt (R.D.G.)
52,7 G. Balogh (Ungaria)
52,7 R. Kühne (R.D.G.)
52,7 M. Eklund (Finlanda)
52,8 C. Truste (Cuba)
52,9 I. Bodding (R.F.G.)

Media primelor 10 rezultate : 52,57 (în 1970 — 52,41).

Proba de 400 m nu este în regres. Media mai slabă se datorează inactivității temporare a cîtorva dintre vedetele sale — **Nicole Duclos** (Franța), recordmana europeană, **Kathy Hammond** (S.U.A.) și **Sandra Brown** (Australia) — precum și regresului prin care trece **Marylin Neufville,** căreia, reîntoarcerea în Jamaica nu i-a priit. Remarcăm, la această probă, două atlete din R.D. Germană abia ieșite din vîrsta junioratului, care par destinate unor cariere strălucite : **Monika Zehrt** și, în special, **Rita Seidler,** campioana europeană de la Helsinki.

Încheiem, menționînd, cu regret, absența atletelor române din primele 25—30 de performere la toate cele trei probe.

Vladimir MORARU

ÎN R.P. UNGARĂ DUBLA VICTORIE A POPICARILOR DE LA VOINȚA TG. MUREȘ

Echipele masculine și feminine de popice ale clubului „Voința" Tg. Mureș au susținut două întîlniri amicale în R.P. Ungară. Manifestînd o formă bună, popicarii mureșeni au reușit să cîștige ambele meciuri la care au participat. Astfel — la băieți — **Voința Tg. Mureș** a întrecut pe **Spartacus Eger** cu 5119—4988 p.d. Cele mai bune rezultate le-au obținut **Ludovic Martina** 889 p.d., **Carol Soos** 868 p.d. de la gazde cu 867 p.d.

La fete **Voința Tg. Mureș** a dispus de **Elöre S.E. Bekescsaba** cu 2300—2242 p.d. Cele mai bune rezultate **Erica Sasz** 416 p.d., **Minodora Chețan** 414 p.d. — de la Voința și **Sofia Hasany** 421 p.d. de la Elöre.

I. PĂUȘ — coresp. județean

CRUYFF DESEMNAT „FOTBALISTUL ANULUI"

PARIS, 27. — Tradiționala anchetă a revistei de specialitate **„France Football"** a desemnat pe olandezul **Johann Cruyff,** drept **cel mai bun fotbalist european al anului 1971.** Echipierul lui Ajax Amsterdam obține „Balonul de aur", totalizînd 116 puncte (din 130 posibile), urmat de **Sandro Mazzola** (Internazionale Milano) — 57 p și **George Best** (Manchester United) — 56 p. La această anchetă au luat parte gazetari sportivi din 26 de țări.

Vie activitate la hochei

Primele jocuri în cupele „Spengler" și „Ahearne"

Au început întrecerile tradiționalei competiții internaționale dotată cu „Cupa Ahearne".

La Helsinki, în prezența a peste 6 000 de spectatori, cunoscuta echipă sovietică Spartak Moscova a întrecut cu scorul de 8—4 (2—2, 2—2, 4—0) formația locală I.F.K.

Un meci echilibrat au oferit celor 5 000 de spectatori echipele Brynaes (campioana Suediei) și Z.K.L. Brno. Victoria a revenit sportivilor cehoslovaci cu scorul de 6—4 (3—0, 3—3, 0—1). Într-un alt joc, Soedertaelje a dispus cu 5—3 (0—3, 3—0, 2—0) de formația Djurgaarden.

★

La Davos, în meciul inaugural al competiției internaționale „Cupa Spengler", s-au întîlnit reprezentativa Japoniei și echipa H.C. Chaux de Fonds, campioana Elveției. Hocheiștii japonezi au obținut victoria cu scorul de 6—4 (3—1, 1—2, 2—1).

AȘII PATINAJULUI VITEZĂ DIN TREI ȚĂRI S-AU ÎNTRECUT LA INZELL

MUNCHEN, 27 (Agerpres). — Pe pista patinoarului de la Inzell s-a desfășurat un nou concurs internațional de patinaj viteză, la startul căruia au fost prezenți campioni din Olanda, U.R.S.S. și R.F. a Germaniei. Confirmînd forma excelentă din acest sezon, cunoscutul recordman vest-german Erhard Keller a terminat învingător în proba de 500 m cu timpul de 39,10. Pe locurile următoare s-au clasat patinatorii sovietici Valeri Muratov — 39,26 și Vladimir Komarov — 39,78. În cursa similară feminină, victoria a revenit sportivei sovietice Vera Krasnova, cronometrată în 43,78, urmată de Monika Pflug (RFG) — 44,88 și Ludmila Titova (URSS) — 44,94. Foarte disputată a fost proba feminină de 1 000 m, în care primele trei clasate au fost despărțite de numai 25 de sutimi de secundă. A cîștigat Monika Pflug cu 1:31,03, secundată de olandeza Elly van Brom — 1:31,20 și sovietica Nina Statkievici — 1:31,28. Recordmanul olandez Harm Kuipers și-a adjudecat victoria în proba de 5 000 m cu performanța de 7:28,64, fiind urmat de Gerhard Zimmermann (RFG) — 7:29,85 și Valeri Lavrușkin (URSS) — 7:33,90

BREVIAR OLIMPIC

• **SĂNIUȚA,** cel mai tînăr sport olimpic al iernii cîștigă mereu adepți. La Sapporo vor fi prezenți pe sinuoasa pîrtie de gheață și sportivii sovietici, care — de trei ani de zile — au început să practice săniuța, ca sport competițional. Se poate spune chiar că ea a început să se bucure de mare popularitate în U.R.S.S., în multe locuri fiind construite piste speciale. Viitorii concurenți olimpici se pregătesc la Bratsk, unde — de curînd — în apropierea marelui baraj de pe Angara, a fost dată în folosință o pistă lungă de 1 230 m cu 17 viraje.

• **UN** scandal, ale cărui urmări nu pot fi încă prevăzute, a izbucnit în sportul spaniol în urma publicării în presă a unei scrisori-circulară trimisă de federația de specialitate atleților susceptibili de selecție pentru J. O. de la München. O frază din această circulară cerea atleților să răspundă la următoarea întrebare : **„Ce sumă crezi că trebuie să primești ca ajutor lunar în scopul de a te antrena intens în timpul pe care socoți că trebuie să-i consacri și în funcție de locul tău în clasamentul actual al atleților ?"** Comitetul olimpic spaniol a ignorat — oficial — această scrisoare revelatorie, comentată de întreaga presă ca o dovadă de profesionism. Rămîne însă de văzut dacă o va ignora și Comitetul Internațional Olimpic.

• **ÎNTR-UN** interviu acordat revistei „Cultură fizică și sport", care apare în U.R.S.S., cunoscutul recordman sovietic la săritura în lungime, Igor Terr Ovanesian, a arătat că, la Olimpiadă, această probă poate fi cîștigată de francezul Panni, englezul Lynn Davies, Klaus Beer (R.D.G.) sau Joseph Schwartz (R.F.G.). Ovanesian, medaliat olimpic de două ori (bronz la Roma și Tokio), are 33 de ani și deține o formă care-i permite să participe cu succes la Jocurile Olimpice de la München. În încheierea declarației sale, celebrul atlet sovietic a menționat că proba de săritură în lungime va fi cîștigată cu un rezultat pînă în... 8,50 m.

• **INTERESUL** pentru transmisiile de televiziune de la J. O. de la Sapporo este atît de mare încît nu surprinde de loc protestul Euroviziunii (care grupează 17 țări de pe continent) trimis de curînd organizatorilor și guvernului japonez. Ei privește atît locurile de cazare rezervate delegațiilor europene (departe de locurile de întrecere, în timp ce companiei americane N.B.C. i s-au rezervat locuri lîngă centrul de televiziune japonez) cît și lipsa unor instalații care să permită retransmisii optime. Este vorba de faptul că locurile rezervate comentatorilor nu le vor permite să vadă sosirile curselor de fond și că la sărituri nu sînt prevăzute tabele de afișaj.

• **CU** două săptămîni înaintea începerii Jocurilor Olimpice de la München, în acest oraș se vor desfășura lucrările unui congres științific denumit : **„Sportul, tinerețea și problemele sale".** Aproape 1 000 de oameni de știință, reprezentînd 70 de țări, sînt așteptați să participe la acest congres care va dura 4 zile.

• **FĂRĂ** îndoială, una din speranțele sportului jugoslav la Jocurile Olimpice de la München este atleta Vera Nikolici, apreciată ca una din cele mai bune alergătoare din lume în proba de 800 m plat. Înaintea Olimpiadei, Vera Nikolici se va pregăti timp de 30 zile la St. Moritz.

1500 DE PARTICIPANȚI LA STARTUL „OLIMPIADEI ALBE"

TOKIO, 27 (Agerpres). — După cum se anunță din Tokio, cea de-a 11-a ediție a Jocurilor Olimpice de iarnă de la Sapporo se va desfășura sub patronajul împăratului Hirohito al Japoniei, care în ziua de 3 februarie va declara deschise întrecerile acestei mari competiții sportive. Festivitatea inaugurală se va desfășura pe stadionul de gheață de la Makomanai.

Apropiata ediție a Olimpiadei albe va reuni circa 1 500 de sportivi și sportive din 35 de țări. Primii vor intra în concurs hocheiștii, care vor începe turneul în ziua de 3 februarie. În continuare vor avea loc concursuri de schi alpin și fond, patinaj artistic, patinaj viteză, sărituri cu schiurile, biatlon, bob și săniuțe.

La Jocurile de iarnă de la Sapporo, România va participa la întrecerile de bob, biatlon, schi alpin și patinaj artistic.

Federația de schi a Austriei a comunicat oficial lista schiorilor săi, calificați pentru Jocurile Olimpice de la Sapporo. În rîndul acestora figurează și Karl Schranz, asupra căruia apasă binecunoscutele acuzații de „comercializare", presupuse — în unele cercuri — ca fiind suficiente pentru excluderea de la startul olimpic. Evident, decizia forului de specialitate austriac mai trebuie ratificată și de către comisia specială a C.I.O. care cercetează „dosarele" schiorilor alpini bănuiți de profesionism.

Să vedem dacă popularul Karli va trece la examen !...

TELEX • TELEX

La Dakar au continuat întrecerile celei de-a 6-a ediții a Campionatului masculin de baschet al Africii. Partida centrală a zilei s-a disputat între reprezentativele Republicii Arabe Egipt și Republicii Africa Centrală. La capătul unui joc spectaculos, baschetbaliștii egipteni au cîștigat cu scorul de 96—88 (46—46). În alte două meciuri s-au înregistrat următoarele rezultate : Sudan — Coasta de Fildeș 92—61 (42—28) ; Maroc — Togo 91—69 (39—30).

■

În optimile de finală ale probei de simplu masculin, din cadrul turneului internațional de tenis pentru juniori dotat cu trofeul „Orange Bowl", jucătorul italian Corrado Barazzuti l-a întrecut cu 6—2, 6—2 pe americanul Ricky Segal. În alte două partide s-au înregistrat următoarele rezultate : Moreno (Spania) — Viba (S.U.A.) 4—6, 6—2, 7—5; Geraulitas (SUA) — Higueras (Spania) 6—3, 3—6, 6—1. Au început și întrecerile concursului feminin. În primul meci, tenismana cehoslovacă Renate Tomanova a învins-o cu 3—6, 7—5, 6—0 pe americana Janet Hass.

■

Turneul internațional de tenis dotat cu „Cupa Michel Bivori" a programat la Paris finalele probelor de simplu. La masculin, victoria a revenit tînărului jucător maghiar Balazs Taröczy (în vîrstă de 17 ani) învingător în partida decisivă cu 6—2, 5—7, 3—6, 6—2, 6—2 în fața francezului Eric Debliker. În finala probei feminine, tenismana franceză Sylvie Pruvot a învins-o în două seturi cu 6—1, 6—4 pe compatrioata sa Marie Cassaigne.

■

Concursul de schi fond disputat la **Fischen** (Bavaria) de-a lungul a 9 km a fost cîștigat de vest-germanul Gerhard Gehring care a realizat timpul de 30.47. Pe locurile următoare s-au clasat Walter (R.F. a Germaniei) — 31:07 și Wachter (Austria) — 31:24.

■

Turneul internațional masculin de baschet de la Madrid s-a încheiat cu victoria echipei Universității din Carolina de Nord, în finala competiției, baschetbaliștii americani au învins cu scorul de 83—77 (40—36) formația Real Madrid. În partida pentru locurile 3—4, Juventus Badalona a dispus cu scorul de 81—68 (37—30) de echipa Union Espagnole Chile.

■

Echipa Mai Moscova s-a calificat în semifinalele „Cupei campionilor europeni" la handbal masculin. În meciul retur, disputat la Stockholm cu formația locală „Hellas", handbaliștii sovietici au terminat învingători cu scorul de 12—9 (3—5). Cei mai buni jucători de pe teren au fost Maksimov și Eriksson, care au marcat 7 și respectiv 5 goluri.

■

Cu prilejul unui concurs de haltere desfășurat la Riga, sportivul sovietic Ghenadi Ivancenko a stabilit un nou record mondial la categoria mijlocie (stilul aruncat) cu performanța de 195,500 kg. Vechiul record era de 194 kg și aparținea compatriotului său Feliks Naniev.

FRATELE ANGELEI JOACĂ DIN NOU...

Este cunoscută uriașa campanie de presă, dusă pe toate meridianele globului, avînd drept scop punerea în libertate a Angelei Davis, dîrza luptătoare pentru drepturile populației de culoare din S.U.A. Concediată din funcția de profesoară de filozofie la Universitatea din California, sub acuzarea că face la catedră propagandă comunistă, Angela Davis se află încă după zidurile închisorii, așteptînd un verdict pe care justiția americană întîrzie să-l pronunțe. Ca și în atîtea alte ocazii, se asigură astfel ispășirea anticipată a unei condamnări repudiate de întreaga opinie publică.

Dar subiectul pe care-l tratăm în rîndurile de față nu se referă la tînăra profesoară neagră, ci la fratele ei. Ben Davis, acesta îi este numele, a stat și el în atenția comentatorilor de presă și televiziune, de dincolo de Ocean, în ultima vreme. Ben Davis, una din celebrițățile fotbalului profesionist american, component al echipei „Cleveland Browns".

Iată ce i s-a întîmplat fratelui Angelei. În urmă cu doi ani, Ben a fost accidentat la genunchi și nu a putut reapare pe teren, pentru o perioadă îndelungată. Cariera sa sportivă, prodigioasă, traversa o eclipsă prelungită. Dar un tratament laborios și scurgerea timpului au vindecat rana fotbalistului ghinionist. În cursul acestei veri, Ben Davis și-a reluat antrenamentele, pregătindu-și o mult dorită reintrare.

Dar... Iată că au survenit noi piedici, neașteptate, și de natură cu totul diferită de aceea care-l ținuse pe Ben luni îndelungate în afara terenului de joc. Anume, parte din conducerea clubului său și anumite cercuri diriguitoare ale ligii profesioniste au început să se teamă de a-i da drept de joc excelentului fotbalist. Nu este el, fratele Angelei ?...

Este lesne de înțeles dilema în care s-au aflat toți cei puși în cauză pentru a rezolva această spinoasă problemă. Pe de o parte, firească dorință a antrenorului Nick Storich și a coechipierilor lui Ben, de a-l vedea reintegrat formației. Pe de alta — teamă, șușoteli, adversitate fățișă, toate foarte explicabile, pentru un mediu viciat de prejudecăți și intoleranță.

A trebuit o nouă campanie de presă, alte acțiuni ale elementelor progresiste, pentru a urni din loc acest al doilea „caz Davis". Pînă la urmă, presiunea opiniei publice a fost mai puternică decît rezistența obtuză a oficialităților sportive yankee. Ben Davis a putut reapare sub culorile lui „Cleveland Browns". Azi, este din nou cel mai bun om al echipei.

Un round a fost cîștigat.

Radu VOIA

Redacția și administrația : București, str. Vasile Conta nr. 16 ; telefoane : centrală 11.10.05, secția corespondenți 11.51.09, interurban 72 și 286 ; telex : sportrom buc. 180, Tiparul „I. P. Informația", București 40368

PROLETARI DIN TOATE ȚĂRILE, UNIȚI-VĂ!

Sportul

ZIAR AL CONSILIULUI NAȚIONAL PENTRU EDUCAȚIE FIZICĂ ȘI SPORT

ANUL XXVII — Nr. 6921 | 4 PAGINI 30 BANI | Miercuri 29 decembrie 1971

O SEARĂ DE NEUITAT LA SALA PALATULUI

Răsplata talentului și pregătirii pentru reputația și mîndria sportivă a țării

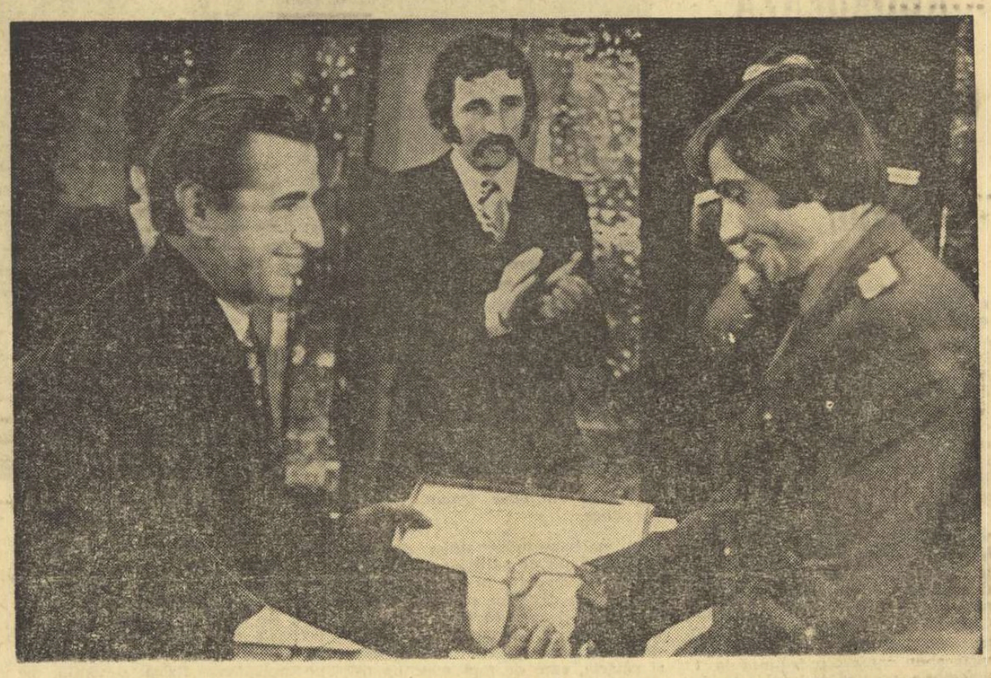

Președintele C.N.E.F.S., Anghel Alexe, înmînează titlul de cel mai bun sportiv român al anului lui Ilie Năstase

Așteptată cu emoție, cu nerăbdare, „gala laureaților" — găzduită aseară de Sala Mare a Palatului Republicii Socialiste România — a prilejuit o caldă manifestare de gratitudine față de sportivii fruntași ai anului 1971, față de tinerii și tinerele care au izbîndit în grele întreceri pentru cucerirea titlurilor de campioni mondiali și europeni, pentru realizarea unor performanțe de răsunet în competițiile desfășurate pe diferite meridiane ale lumii, contribuind astfel la sporirea prestigiului sportiv internațional al României socialiste.

La ora 16,30, cunoscutul semnal sonor al „Tele-sportului" a dat startul începerii acestui grandios spectacol sub egida Consiliului Național pentru Educație Fizică și Sport și în regia Televiziunii române. Un grup de sportive și sportivi a adus pe scenă numeroasele trofee ce aveau să fie oferite celor mai buni sportivi ai anului 1971. Cristian Țopescu a jucat rolul de amfitrion. Înfățișînd lupta titanilor stadioanelor pentru dobîndirea gloriei sportive, marele salt făcut de sportul românesc în ultimul sfert de veac — materializat în peste 800 de medalii de aur cucerite la Jocurile Olimpice, campionate mondiale și europene, competiții internaționale de amploare — și mulțumind sportivilor (împreună cu aplauzele fierbinți ale celor 3 000 de spectatori prezenți în Sala Palatului), el a deschis astfel gala laureaților.

În cuvîntul rostit cu acest prilej, președintele Consiliului Național pentru Educație Fizică și Sport, **Anghel Alexe**, a spus: **„Mișcarea sportivă românească, îndrumată și condusă de Partid, dezvoltată an de an datorită sprijinului acordat de stat, a înregistrat succese importante, sportivii**

Hristache NAUM
Fotografii de Vasile BAGEAC

(Continuare în pag. a 4-a)

CAMPIONII NOȘTRI APLAUDAȚI LA SCENĂ DESCHISĂ

GALA LAUREAȚILOR SPORTIVI '71 S-A BUCURAT DE MARE SUCCES

GH. GRUIA, sportivul nr. 2 al anului

Toate reflectoarele Sălii Palatului au bătut ieri asupra sportului, aducîndu-l cu mii de lucși în vizorul opiniei publice care de mult așteaptă ocazia de a-i răsplăti pe cei ce de-a lungul unui an încîntă privirile și sporesc prestigiul țării în zeci de bătălii sportive internaționale.

De la Louis Armstrong încoace nu s-a mai pomenit un matineu stîrnitor de-atîta interes. „N-aveți un bilet în plus?" — întrebarea stăruitor auzită ieri — n-a fost pronunțată în pragul unui concert Aznavour, ci în valul de curiozitate care i-a purtat pe bucureșteni spre sala în care urmau să traverseze fugar scena cei mai buni sportivi ai României, din toate disciplinele, de la radioamatorism pînă la tir, de la box pînă la volei.

Sub imensa ei cupolă, prima sală a țării a găzduit gala laureaților sportivi într-un cadru unic. Ambianța festivă a fost sporită de prezența masivă a tuturor mijloacelor de difuziune, de la radioteleviziune la film, de la fotoreporteri la ziariști, precum și de evoluția finală a lumii muzicale și artistice. În acest tablou, nimănui nu i s-a părut curios că un sportiv poate primi tot atîtea aplauze la scenă deschisă ca și Margareta Pîslaru.

Trecerea succesivă pe podium a sportivilor fruntași, primindu-și trofeele și acceptînd ovațiile cu modestie, a constituit o splendidă paradă omagială. Zvelți și voinici, respirînd sănătate prin toți porii, cu pasul ușor și sigur, flăcăi viguroși și adesea statuari, Năstase, Gruia, Corbu, Martinescu, Udișteanu și ceilalți ne-au făcut să ne simțim mîndri de tineretul nostru sportiv. Demonstrația lor de frumusețe fizică a fost fericit completată de exercițiile gimnastice și atletice ale grațioaselor școlărițe și studente, ale uimitorilor studenți-acrobați de la I.E.F.S., cu torentele lor de salturi.

Un fluid nevăzut de mulțumire a stăpînit sala timp de mai bine de o oră. Dinspre sportivi înspre cei din mijlocul cărora provin, înspre cei care-i susțin să poată atinge culmile măiestriei. În același timp, dinspre public înspre cei care îi produc emoții sublime și satisfacții durabile. Acest schimb de complimente a fost meritat de ambele părți.

★

Este de la sine înțeles că euforia momentului, unic pînă în prezent în istoria sportului românesc n-a făcut pe nimeni să uite că performerii noștri au încă de avansat pentru a intra în zona celebrității a numeroase sporturi. O după amiază emoționantă ca aceea de ieri devine în mod cert încă un motiv de elan pentru mișcarea noastră sportivă.

Victor BANCIULESCU

STIMĂ RECIPROCĂ

ION ȚIRIAC pe locul al treilea în clasament

ACORDAREA TITLURILOR DE „ANTRENOR EMERIT" ȘI „MAESTRU EMERIT AL SPORTULUI" UNOR TEHNICIENI ȘI SPORTIVI DE FRUNTE

Printr-o Hotărîre a Biroului Consiliului Național pentru Educație Fizică și Sport au fost acordate titlurile de **„Antrenor emerit"** și **„Maestru emerit al sportului"** unui mare număr de tehnicieni și fruntași ai mișcării sportive din țara noastră.

Recunoscîndu-li-se meritele în dezvoltarea disciplinei respective, în creșterea unor sportivi de valoare, antrenorilor ION SPICIU (motociclism), ȘTEFAN PETRESCU și STELIAN PAPURA (tir), CONSTANTIN PANESCU și ANGELO PELEGRINI (scrimă), ION MUREȘAN, ION CRISNIC și FRANCISC COCOȘ (lupte), ION CHIRIAC și ION STOIANOVICI (box), DUMITRU POPESCU-COLIBAȘI (handbal), NICOLAE MURAFA (volei), GHEORGHE ZAVATE (zbor cu motor), ION ROȘU (parașutism), GHEORGHE GÎLCĂ (zbor fără motor), ION RACOVIȚĂ și MARIN BĂDIN (tenis) li s-a acordat titlul de „ANTRENOR EMERIT". Pentru contribuția adusă — prin performanțele realizate de-a lungul anilor — la creșterea prestigiului sportiv internațional al României socialiste, sportivilor MARIN NICULESCU (ciclism), DOINA BARDAȘ (canotaj), GHEORGHE DANIELOV, GHEORGHE SIMIONOV, CUPRIAN MACARENCO, COSTEL COȘNIȚĂ și VASILE SIMIOCENCO (caiac-canoe), ANANIA MOLDOVEANU și ION N. RADU (modelism), ANTONIU VASILE (box), ELENA DOBROVOLSCHI (gimnastică), ȘTEFAN HAUKLER (scrimă), GHEORGHE FLORESCU (tir), GABRIEL CHEREBEȚIU și NATALIA TODOROVSCHI (volei), ANCA RACOVIȚA (baschet), ION GUDJU și MARIA POGOREVICI (șah), GHEORGHE VOICULESCU (motociclism), CAROL CORBU, CORNELIA POPESCU, CSABA DOSA și ANA SĂLĂGEAN (atletism), DEZIDERIU VARGA (hochei), GRIGORE BAȘTAN (parașutism) li se acordă titlul de „MAESTRU EMERIT AL SPORTULUI".

Conferirea titlurilor de „Antrenor emerit" și „Maestru emerit al sportului" se va face în cadrul unor festivități organizate la cluburile sportive sau la locurile de muncă ale celor distinși.

CEI MAI BUNI 10 SPORTIVI ROMÂNI AI ANULUI

1. **ILIE NĂSTASE** (tenis), 2. **GHEORGHE GRUIA** (handbal), 3. **ION ȚIRIAC** (tenis), 4. **Carol Corbu** (atletism), 5. **Nicolae Dobrin** (fotbal), 6. **Maria Alexandru** (tenis de masă), 7. **Cornelia Popescu** (atletism), 8. **Ion Panțuru** (bob), 9. **Ana Pascu** (scrimă), 10. **Nicolae Martinescu** (lupte).

CÎȘTIGĂTORII TROFEELOR PE RAMURĂ DE SPORT

DUMITRU CHIVU (A.S.A. Brașov) — alpinism, **CAROL CORBU** (Steaua) — atletism, **ANTON NAGY** (Plastica Oradea) — automodelism, **AUREL POPA** (Voința Tg. Mureș) — aeromodelism, **RADU DIACONESCU** (Dinamo) — baschet, **VILMOȘ GYORGY** (Dinamo Brașov) — biatlon, **ION PANȚURU** (S.B.C. Sinaia) — bob, **ANTONIU VASILE** (Dinamo) — box, **ELISABETA LAZAR** (U. T. Arad) — canotaj, **COSTEL COȘNIȚĂ — VASILE SIMIOCENCO** (Steaua) — caiac-canoe, **CONSTANTIN VLAD** (Dinamo) — călărie, **VASILE TEODOR** (Dinamo) — ciclism, **PETRE MIHAIUC** (Steaua) — gimnastică, **ZORO FIAT** (Steaua) — haltere și culturism, **GHEORGHE GRUIA** (Steaua) — handbal, **DEZIDERIU VARGA** (Steaua) — hochei, **GHEORGHE BOȘCU** (Rapid) — judo, **NICOLAE MARTINESCU** (Dinamo) — lupte, **ION BÎLNEANU** (Voința Sibiu) — motociclism, **MARIAN SLAVIC** (Steaua) — înot, **LEONTIN CIORTAN** (Jiul Petroșani) — navomodelism, **PAULA CHIURLEA** (I.T. București) — orientare turistică, **ILIE DACĂU** (C.P.B.) — oină, **VICTOR SOTIRESCU** (Dinamo) — patinaj viteză, **GHEORGHE FAZEKAȘ** (Dinamo) — patinaj artistic, **NICOLAE MIHAIȚĂ** (București) — planorism, **ILIE NEAGU** (București) — parașutism, **DUMITRU SPIRLEA** (Olimpia Buc.) — pentatlon modern, **ȘERBAN HUBER** (Dinamo) — polo, **ELENA TRANDAFIR** (Laromet București) — popice, **ELENA BALLO** (Voința Deva) — rachetomodelism, **TIBERIU KOVACS** (Oradea) — radioamatorism, **GHEORGHE RAȘCANU** (Universitatea Timișoara) — rugby, **ANA PASCU** (Steaua) — scrimă, **ELENA BASEA** (Dinamo Brașov) — schi, **ION GANEA** (Independența Sibiu) — săritură, **ELISABETA POLIHRONIADE** (Electronica București) — șah, **MARIA ALEXANDRU** (Progresul București) — tenis de masă, **ILIE NĂSTASE** (Steaua) — tenis, **GEORGE FLORESCU** (Steaua) — tir, **GABRIEL UDIȘTEANU** (Dinamo) — volei, **PETRE PURCEA** (C.N.U.) — yahting.

NICOLAE DOBRIN a fost desemnat — în urma unei anchete publice — cîștigătorul **Trofeului revistei Fotbal '71.**

NICOLAE DOBRIN, cel mai bun fotbalist al anului

ÎN CONCURSUL INTERNAȚIONAL DE BIATLON DE LA POIANA BRAȘOV

CONCURENȚII ROMÂNI PE PRIMELE LOCURI ÎN PROBA INDIVIDUALĂ

BRAȘOV, 28 (prin telefon). — Pînă la ora startului, schiorii italieni n-au ajuns la Poiana Brașov, astfel că triunghiularul de biatlon a devenit un meci bilateral România — R. F. a Germaniei.

După cum prevăzusem și în avancronică, principala dificultate a concursului a constituit-o traseul, mai exact starea pîrtiei și a zăpezii. Gheața și granulele tari de zăpadă au asigurat o alunecare bună a schiorilor, dar conducerea lor pe plat și mai ales în coborîre a constituit o grea problemă. Astfel, în porțiunea de coborîre a buclei de 3 km, în care biatloniștii reveneau spre poligon pentru trageri, W. Gyorgy și-a rupt un schi și a fost obligat să-l înlocuiască, ceea ce a cauzat 15—20 de secunde de întîrziere, Gh. Voicu și-a rupt un baston, Ehrenberg a căzut, lovindu-se ușor la cap, Merkel a căzut de asemenea și, deși a terminat cursa, acuză dureri serioase la umăr. Havelka, tot de la oaspeți, s-a accidentat și a fost obligat să abandoneze.

La antrenamentele din ajun — desfășurate pe o vreme călduroasă — se creează două făgașe (înghețate peste noapte) pe care schiurile, odată angajate, nu mai puteau fi ușor deviate. Orice schimbare de direcție devenea figură acrobatică și de echilibru. Frînarea ar fi fost o soluție, dar foarte greu de realizat, mai ales că traseul îngust purta și amprentele unui camion scos cu ajutorul unui tractor cu șenile. În plus, orice schior în concurs se decide greu la frînări, prin care ar putea pierde prețioase secunde.

Dar zăpada foarte înghețată a avut și alt defect. A angrenat mai mult ca de obicei brațele pentru împingere și echilibru, astfel că, în poligon, — cu puține excepții, exemplu W. Gyorgy — concurenții au tras mai slab decît se așteptau. De pildă, C. Carabela, trăgător constant exceptional, a acumulat 5 min. penalizare. Niedermayer tot 5, Fontana 7, Gîrniță și Voicu cîte 8, Gheorghe Cimpoia 9, V. Papuc 18, Merkel 15 și Angerer 19. Vizibilitatea a fost bună, n-a fost vînt, dar pe lîngă oboseala excesivă a

Mihai BÎRA
Gh. EPURAN

(Continuare în pag. a 4-a)

V. Fontana executînd dificila probă a cursei, tragerea la țintă
Foto: Theo MACARSCHI

„CUPA SPERANȚELOR" LA ÎNOT:

500 DE PARTICIPANȚI ȘI ȘAPTE RECORDURI IN PRIMA ZI

CLUJ, 28 (prin telefon de la corespondentul nostru). 500 de copii între 7 și 14 ani și-au început disputa pentru locurile fruntașe ale „Cupei speranțelor" la înot. În ziua de debut, au avut loc două reuniuni foarte lungi, cuprinzînd 24 de probe, la startul unora aliniindu-se peste 30 de participanți.

De menționat că o treime din probe au revenit reprezentanților Școlii sportive din Reșița.

Rezultate. *BĂIEȚI CAT. A, 100 m liber:* A. Popovici (Petrolul Ploiești) 1:00,6; *200 m bras:* S. Cernat (Dinamo) 2:50,4; *4x100 m delfin:* Șc. sp. Reșița 4:51,6; *CAT. B: 100 m liber:* I. Svetz (Șc. sp. 2 Buc.) 1:06,1; *200 m bras:* M. Simion (Rapid București) 3:04,0; *4x50 m delfin:* Crișul Oradea 2:27,3; *CAT. C: 100 m liber:* H. Negrău (Crișul) 1:12,4; *100 m bras:* Al. Szabo (C.S.M. Cluj) 1:32,7 — *nou record* (v. r.: 1:32,8); *4x50 m liber:* Șc. sp. Reșița 2:21,1; *4x50 m bras:* Șc. sp. Reșița 3:05,2 *CAT. D: 50 m delfin:* L. Balint (Șc. sp. Tg. Mureș) 43,9 — *nou record* (v.r.: 44,8); *4x50 m liber:* Crișul 2:42.0 — *nou record* (v.r.: 2:58,2); *FETE CAT. A: 100 m liber:* Eugenia Cristescu (Dinamo) 1:06,6; *200 m bras:* Adelina Hidoș (Dinamo) 3:08,5; *4x100 m delfin;* Șc. sp. Reșița 5:33,5; *CAT B: 100 m liber:* Ildiko Horvath (Crișul) 1:08,7 — *nou record* (v.r.: 1:09,3); *200 m bras:* Ana Georgiu (Șc. sp. Reșița) 3:13,2; *4x50 m delfin:* Petrolul 2:38,2; *CAT. C: 100 m liber:* Mihaela Georgescu (Petrolul) 1:17,6; *100 m bras:* Iudith Huniadi (Șc. sp. Reșița) 1:32,0 — *nou record* (v.r.: 1:32,8); *4x50 m bras:* Șc. sp. Reșița 2:27,1 — *nou record* (v.r. 2:31,6); *4x50 m bras:* Șc. sp. Reșița 3:06,0; *CAT D: 50 m delfin:* Marinela Măglașu (Dinamo) 45,1; *4x50 m liber:* Petrolul 2:54,3 — *nou* record (v.r.: 3:04,3).

P. RADVANY

AZI, DE LA ORA 18, ÎN SALA FLOREASCA

METALUL + RAPID BUCUREȘTI ȘI A.S.A. CLUJ ÎN FINALA „CUPEI F.R. BOX"

După întreceri desfășurate în mai multe etape, iată-ne, în sfîrșit, și în faza finală a „Cupei F.R. Box". Această ultimă confruntare aduce față în față formațiile *Metalul + Rapid București* și *A.S.A. Cluj*. După cum se vede, în ultima fază a întrecerii a apărut echipa din Cluj, care sub conducerea antrenorului *Iosif Mihalik* a reușit la Timișoara să elimine redutabila formație Farul Constanța. La baza acestei veritabile surprize au stat buna pregătire fizică și tehnică și dorința tinerilor pugiliști clujeni de a se afirma într-o dispută de anvergură. Antrenorul Mihalik și elevii săi au sosit în Capitală. Aceștia, de cîteva zile, se antrenează intens, dornici de a realiza noi rezultate de prestigiu. Într-o discuție cu tînărul antrenor, acesta ne-a declarat *„Am obținut o performanță bună. Eliminarea Farului a fost o adevărată surpriză și pentru mine. Am în echipă cîțiva băieți cu care sper să înving și pe ringul din sala Floreasca. Mă refer la N. Szölösi, A. Iacob, I. Fuicu și Al. Coroianu, iar dacă și ceilalți vor lupta cu aceeași ardoare ca la Timișoara, — cine știe? — poate că frumosul trofeu va poposi pe malul Someșului".*

În tabăra combinatei bucureștene Metalul + Rapid, cei doi antrenori *Ion Stoianovici* și *Luca Romano* nu au neglijat nici un amănunt de care ar putea depinde succesul echipei lor în finală. Mulțumiți că au scăpat de Farul, ei au pregătit în ultimele zile armele tactice și tehnice care să le asigure victoria. Punctele forte ale echipei? I. Lungu, I. Mageri, I. Hodoșan, W. Nicolae, M. Constantinescu și P. Cojocaru.

Deci, astă-seară de la ora 18, sala Floreasca din Capitală va găzdui finala „Cupei F.R. Box" în care se vor întîlni formațiile Metalul + Rapid București și A.S.A.

Ca arbitri județători vor oficia M. Voiculescu și I. Cetățeanu (ambii din Craiova), I. Boamfă (Brașov) și Gh. Enescu (Ploiești).

Tudor NICOLAE

Paul IOVAN

9 ianuarie, la Praga

PROGRESUL BUCUREȘTI — START PRAGA ÎN SEMIFINALA „C.C.E." LA TENIS DE MASĂ

După cum se știe, echipa feminină de tenis de masă *Progresul București* s-a calificat în semifinalele „Cupei campionilor europeni". În această fază superioară a prestigioasei competiții internaționale, campioana României va întîlni formația cehoslovacă Start. Întîlnirea va avea loc duminică 9 ianuarie 1972, la Praga.

Almanahul SPORTUL '72

de vînzare la chioșcurile de ziare și debite, la care se vor primi zilnic noi cantități,

O lectură pasionantă și eventualitatea unei excursii gratuite la Jocurile Olimpice de la München

Cuponul de participare de la pag. 287 vă dă posibilitatea să vă jucați șansa la tragerea la sorți. Trimiteți cuponul completat pe adresa ziarului nostru, str. Vasile Conta, 16, pînă la 25 ianuarie 1972. Verificați la cumpărare cuponul de participare.

PENTATLONIŞTII ABORDEAZĂ CU INCREDERE NOUL AN

În ciuda timpului friguros, componenții lotului de pentatlon modern efectuează zilnic antrenamente în aer liber

Foto: T. MACARSCHI

În urma unei munci perseverente, a dăruirii și pasiunii cu care nucleul de sportivi fruntași a lucrat în ultimii ani, pentatlonul modern din țara noastră se prezintă la finele acestui an cu un bilanț remarcabil. Firește, ne gîndim, în primul rînd, la medalia de bronz cucerită la campionatele mondiale de juniori din 1971, după ce la edițiile antrerioare ale acestei întreceri echipa României ocupase locul VI (1969) și locul V (1970).

Progresul evident al acestui sport, valorile umane de care dispunem la ora actuală, perspectivele lor certe și în competițiile de seniori au determinat forurile competente să ne acorde încredere pentru Jocurile Olimpice. În vederea acestui foarte greu examen, tinerii noștri pentatloniști și-au început pregătirea la 1 noiembrie, pornind de la obiectivele date de forurile diriguitoare olimpice din țara noastră și de la planul întocmit de federația de specialitate pe baza informațiilor acumulate după ani de experiență în țară și străinătate. În prima perioadă, ponderea a căzut pe probele deficitare (sau de sezon) care cer mai mult timp de pregătire în raport de tehnicitatea lor, cum ar fi scrima și călăria, care de fapt aduc un aport substanțial în punctajul general, fără a se neglija însă celelalte trei probe (tir, înot, cros) care, la rîndul lor, vor cunoaște mai tîrziu o intensitate progresivă de pregătire, conform planului și calendarului internațional. Cea de a doua etapă va avea loc la Predeal, unde sportivii se vor reuni pentru o scurtă perioadă în concediul lor de odihnă, accentul urmînd să se pună aici pe pregătirea fizică generală, pe creșterea capacității morfo-funcționale a sportivilor, îmbinată cu punerea la punct a cunoștințelor teoretico-științifice, raportate la perioade, precum și pe cunoașterea precisă a obiectivelor ce se urmăresc în etapele viitoare care, în general, vor cuprinde pregătirea pe plan sensibil egal a tuturor probelor în ansamblu.

Creșterea fiecărui sportiv în parte, maturizarea la care ei au ajuns în acest sport complet — cînd este binecunoscut că performanțele înalte s-au obținut după 21 ani — atestate de noii campioni, ne arată că este de așteptat ca în viitoarele confruntări internaționale componenții lotului nostru național de pentatlon modern să se comporte onorabil.

Un succint bilanț al primelor două luni de pregătire cu acent pe tehnica specifică pentatlonului modern este satisfăcător, deoarece s-a marcat un evident progres la fiecare component al lotului în parte și implicit al echipei.

Planul de muncă de perspectivă pe care l-am adoptat nu poate duce la rezultate bune, fără aportul total și dăruirea completă a tuturor componenților lotului. Fiecare este conștient de unele necesități de perfecționare la fiecare probă în parte pentru acumularea în plus de secunde sau puncte, pentru ridicarea pe noi trepte în ierarhia mondială, și tocmai acest lucru ne îndreptățește să sperăm că 1972 va aduce o nouă confirmare a valorii pentatloniștilor noștri.

prof. Gheorghe TOMIUC
antrenor coordonator

RUGBY

A.S.Z. ŞI UNELE ÎNVĂŢĂMINTE...

Ne-a vizitat, recent, echipa de rugby *A.S.Z.*, aparținînd Institutului de educație fizică din Varșovia. Cu acest prilej, rugbyștii polonezi au susținut mai multe meciuri amicale în compania unor echipe de club sau selecționate din țara noastră. Astfel, ei au jucat la București cu Steaua, pe care au întrecut-o cu 14—12. Apoi, la Petroșani, cu actuala lideră a campionatului diviziei A, Știința, în fața căreia au pierdut cu 12—4 și, în fine, din nou la București, cu selecționata de juniori a Capitalei, înregistrînd o nouă victorie: 8—4. De fiecare dată, ei au jucat respectînd strict principiile rugbyului modern, dezvoltînd actiuni de mare spectacol și realizînd puncte cu deosebire din essai-uri, în toate meciurile.

Prezența echipei A.S.Z. Varșovia a relevat, în același timp, o preocupare netă pentru o selecție foarte riguroasă; toți jucătorii au la bază, în perioada junioratului, un stagiu apreciabil de activitate atletică. Aceasta face ca ei să posede o excelentă rezistență fizică generală, completată ulterior și cu una specifică rugbyului. În fine, s-a remarcat la aceeași echipă dorința de a practica un joc curat, eliminînd obstrucțiile, evitînd placajele fără balon.

În totul, o echipă cu o foarte sănătoasă concepție de joc, în virtutea căreia se munceste cu pasiune și seriozitate. *Prof. Joseph Grohowski*, antrenorul echipei, explică numai așa faptul că A.S.Z. Varsovia se află pe locul 2 în campionatul primei divizii a Poloniei, că în lotul național au fost solicitati fundașul *Jagewiak*, mijlocașul la deschidere *Bernat* și aripa de treisferturi *Ronikier*. Prof. Grohowski a subliniat sprijinul de care se bucură rugbyul în Institutul de educație fizică din Varșovia, prin intermediul *conf. dr. Janusz Bondarewicz*, șeful secției, dar și al tuturor cadrelor didactice și, nemijlocit, al federației de resort.

Cu alte cuvinte rugbyul face casă bună la institutul care pregătește la Varșovia viitori profesori de educație fizică și antrenori. *Asta în timp ce la noi echipa de rugby a I.E.F.S. este desființată, la fel ca și catedra de specialitate, ea fiind subordonată catedrei de jocuri sportive. Deci, pași în urmă față de un trecut nu prea îndepărtat.*

Și atunci să ne mai mirăm de ce pe plan național se relevă o carență acută de specialiști, de antrenori? De ce există echipe — chiar în prima divizie — în care calificarea celor care fac parte din colectivul de conducere tehnică este discutabilă? De ce efectele se resimt în final atunci cînd rugbyul românesc are de susținut examene internaționale?

Rugbyștii studenți de la A.S.Z. Varșovia ne-au dat, într-un fel, o lecție. Rămîne de văzut în ce măsură vom ști să învățăm din această lecție. Practic, să reparăm unele greșeli. *Fiindcă este un nonsens ca un institut de specialitate să nu aibă O CATEDRĂ DE RUGBY DE SINE STĂTĂTOARE, precum și O ECHIPĂ, dar nu undeva la periferia activității competiționale, ci sus, cît mai sus, la nivelul elitei!*

Tiberiu STAMA

SCRIMA

LOTURILE DE JUNIORI PENTRU MARILE COMPETIȚII DIN 1972

Analizînd comportarea scrimerilor noștri juniori de-a lungul întregului an 1971, biroul federal a decis să includă în acest lot de perspectivă pe următorii trăgători: L. Ruff, Fr. Hetz, G. Ursovici, P. Kuki, C. Moise, V. Aniculăesei, P. Buricea **(floretă băieți)**; Viorica Draga, Aurora Crișu, Mariana Ostafi, Magdalena Bartoș, Maria Lazăr, Ecaterina Fenyes, Elena Pricop **(floretă fete)**; C. Marin, I. Pop, E. Oancea, Al. Csiki, I. Petrică, Gh. Mocanu, S. Crișu **(sabie)**; D. Podeanu, O. Zidaru, A. Cărămidă, I. Popa, P. Szabo, L. Angelescu, I. Palotaș **(spadă)**.

SPORTIVI!

O SURPRIZĂ DE ANUL NOU

Revista SPORT

Într-un număr special cu 32 de pagini, în culori. Din bogatul său cuprins:

- **ILIE NĂSTASE se destăinuie...**
- **Anul fotbalistic 1971**
- **Scriitorii și sportul**
- **Dumitru a cîștigat meciul cu Dinu și Dobrin!**
- **Cu flacăra olimpică la... gura sobei**
- **Joe Frazier urcă din nou în ring, iar Cassius Clay se antrenează... greșit**
- **SPORT-MAGAZIN**

Numărul special de Anul Nou, cu pagini în culori, al revistei ilustrate SPORT îl găsiți, începînd de astăzi, la chioșcurile de difuzare a presei din Capitală și din țară.

Grăbiți-vă să vi-l procurați!

Veți avea o plăcută surpriză de Anul Nou!

A APĂRUT Nr. 12 AL REVISTEI „EDUCAȚIE FIZICĂ ȘI SPORT"

Ultimul număr din acest an al revistei „Educație fizică și sport" a apărut. Conținînd interesante articole, studii și cercetări cu caracter teoretico-metodic, precum și un fișier bibliografic al tuturor articolelor publicate în revistă pe parcursul anului, acest număr se anunță deosebit de util cadrelor didactice, antrenorilor și activiștilor din domeniul educației fizice și sportului.

Din sumar spicuim:

— C. POPESCU: „Dezbateri și discuții pe teme educative specifice școlilor sportive";
— GH. ILIUȚĂ: „Contribuții la modelarea psihologică a pregătirii boxerilor" (I);
— M. BIRĂ: „Folosirea schiurilor de lungime progresivă în învățarea schiului";
— ALEXANDRA POPOVICI: „Actualități în alimentația sportivilor";
— Prof. dr. M. EPURAN: „Introducere în metodologia cercetării științifice";
— S. BLUMENFELD și colab.: „Investigații cu privire la statutul social și rolul profesorului de educație fizică" (II).

Revista se găsește la toate centrele de difuzare a presei din țară.

VOLEI

ANUL REVENIRII ECHIPEI MASCULINE ÎN ELITA MONDIALĂ

După anii de stagnare valorică a voleiului nostru masculin acum, la sfîrșitul lui 1971, se cuvine să consemnăm, cu plăcere și satisfacție, reafirmarea lui pe scena celei mai prestigioase competiții continentale. A fost un an care a întrerupt sirul insucceselor și care a readus reprezentativa română în rîndul celor mai bune din Europa și chiar din lume. Pentru că finalele europenelor de la Milano s-au deosebit de cele ale unui campionat mondial doar prin absența team-ului nipon.

Un an început discret, la poalele Bucegilor, prin obișnuita pregătire pentru rezistență, continuat apoi, după succesul din luna mai, de la Sarajevo (la Balcaniadă), cu sîrg și dăruire și încheiat cu brio la competiția europeană. Un an în care echipa noastră națională a simțit boarea proaspătă a întîlnirii și a dobîndit conștiința valorii sale. Toate acestea munca asiduă a tricolorilor noștri, aveau să ne aducă prima mare satisfacție la Balcaniada din mai, cînd românii obțin un rezultat de prestigiu în fața vicecampionilor mondiali voleibaliștii bulgari, mari favoriți, și cu ceresc medalia de aur a competiției. Moment cheie pentru viitoarea ascensiune a voleiului masculin românesc, un neprețuit tonic psihologic, care avea să nască încredere și speranță în tabăra tricolorilor. Competițiile verii, fără să aducă echipa română pe primul loc, au consemnat, totuși, prezența ei pe o treaptă superioară în ierarhia valorilor. La Varșovia, reprezentativa noastră, lipsită de cîțiva titulari, învinge, din nou, Bulgaria, dar succesul este estompat de înfrîngerea seacă în fața Poloniei. Eșecul era explicabil prin descompletarea lotului nostru și prin privilegiul de gazdă al polonezilor. La turneul internațional de la Timișoara, românii, fără a fi în formă, învinge pe campioana mondială (R.D.G.) și pe predecesoarea sa în fruntea ierarhiei supreme (Cehoslovacia) cu același scor: 3—1. Mare surpriză și mult entuziasm în tabăra noastră. De cînd nu-i mai învinsesem pe cehoslovaci sau pe campionii lumii? De mulți ani...

Constatam, cu acest prilej, că echipa R.D. Germane nu mai este forța aceea irezistibilă care a uimit, cu un an în urmă, publicul sofiot, în finala campionatului mondial. Dar Cehoslovacia? Mi se părea la cel mai înalt nivel atins după C.M. din 1966. Am pus, atunci, în balanță acel greu factor, deseori decisiv, căruia îi zicem avantajul terenului propriu. Ideea fusese sugerată chiar la sfîrșitul meciului de căpitanul echipei cehoslovace, Zdenek Groessl, care, la entuziasmul jucătorilor noștri, a replicat: **„Vom vedea dacă o să vă bucurați și în Italia..."** Dar, în ultima zi a turneului, băieții noștri — pînă atunci în al nouălea cer — au fost readuși cu picioarele pe pămînt de polonezi: 0—3! E drept, echipa Poloniei atinsese atunci maximum de formă. Dar mă îndoiam că și-o va menține pînă la europene. Și așa a fost.

La turneul celor 6 națiuni desfășurat în R.F. a Germaniei spre sfîrșitul lui august voleibaliștii români întîlnesc, pentru prima oară după campionatul mondial de la Sofia, echipa U.R.S.S. Din nou indisponibilități în echipă și meciul este pierdut cu 2—3, totuși, sovieticii cîștigă două seturi în prelungiri. Și, din nou, înfrîngere în fața Poloniei, dar abia în cinci seturi... Îngrijorarea vine, însă, după meciul cu Italia, cîștigat doar cu 3—2. Era cel mai periculos adversar din seria de la Torino a C.E., în care erau repartizați și voleibaliștii noștri. Ce se va întîmpla în meciul pe care românii urmau să-l susțină cu azzurrii în fața tifosilor acestora? La unison, presa peninsulară prevedea prin gura unor specialiști italieni și străini, o victorie cu 3—0 sau 3—1 a gazdelor! Nu a fost așa. Băieții noștri au trecut peste toate obstacolele acestui joc și s-au prezentat la finalele de la Milano. Nu în cea mai bună formă și cu căpitanul echipei, William Schreiber (de puțin timp restabilit după un stupid accident la mîna dreaptă), în imposibilitate de a servi la nivelul potențelor sale sextetul de bază...

În sfîrșit, debutul în turneul final este promitător: 3—2 cu echipa Poloniei, care... se stingea, dar 0—3 cu cea sovietică, în mare formă. Băieții n-au jucat rău, dar de lîngă **Bartha, Udișteanu, Stamate, Oros, Dumănoiu, Codoi, Enescu, Ion, Bălaș**, lipsea un Schreiber în formă, un Schreiber care ar fi putut să determine cîștigarea finalurilor de set... După acest meci, echipa, intrată în formă maximă, avea să cîștige toate celelalte partide precum și admirația specialiștilor și publicului italian (ostil pînă atunci pentru că jucătorii noștri le eliminaseră favoriții).

Cehoslovacul Groessl a trebuit să recunoască și el că românii sînt mai buni: 3—0 cu echipa sa, 3—0 cu campioana lumii (R.D.G.). Toți pretendenții la calificare pentru J.O. fuseseră învinși de români. Însă ultimul meci al campionatului european, Cehoslovacia — U.R.S.S., le-a barat acestora drumul spre München, obligîndu-i la o nouă tentativă cu prilejul turneului de calificare dinaintea Olimpiadei. Marele obiectiv al anului a fost ratat din cauza unui set mai mult pierdut, dar voleiul nostru a cîștigat după ani și ani, cea mai grea bătălie: aceea cu el însuși...

Aurelian BREBEANU

TENIS DE MASĂ

Echipele bucureștene Politehnica și Spartac II au promovat în campionatul republican divizionar feminin

La București, în sala de sport de la stadionul Republicii s-a desfășurat, timp de două zile, campionatul de calificare pentru echipele feminine de tenis de masă. Au luat parte șase formații: Politehnica și Spartac II din Capitală, Sănătatea Satu Mare, C.S.M. Reșița, Voința Sîngeorgiu de Pădure și Metalul Bocșa.

Meciurile au fost de un nivel slab iar rezultatele au fost următoarele: Politehnica București cu Spartac II București 5—2, Sănătatea 5—1, C.S.M. Reșița 5—0, Voința Sîngeorgiu de Pădure 5—0, Metalul Bocșa 5—0; Spartac II București cu Sănătatea 5—0, C.S.M. 5—1, Voința 5—0, Metalul 5—0; Sănătatea Satu Mare cu C.S.M. 5—1, Voința 5—1, Metalul 5—0; C.S.M. Reșița cu Voința 5—3, Metalul 5—1; Voința — Metalul 5—3.

Clasament general: 1. Politehnica București (Carmen Crișan, Mariana Gheorghiu, Roberta Toma), 2. Spartac II București, 3. Sănătatea Satu Mare, 4. C.S.M. Reșița, 5. Voința Sîngeorgiu de Pădure, 6. Metalul Brașov.

Primele două formații vor concura în anul 1972 la întrecerile campionatului republican divizionar care va include opt echipe.

★

În cadrul aceluiași campionat de calificare, dar pentru echipele masculine, 16 formații se întrec la Iași (lipsesc Sănătatea Satu Mare și Medicina Cluj). Iată primele rezultate: **seria I**: Grivița Roșie București — Voința Baia Mare 9—7; **seria a II-a**: Cutezătorii Buzău cu Voința Bacău 9—0, Oțelul Galați 9—3; **seria a III-a**: Comerțul Tg. Mureș cu I.E.A.B.S. București 9—1, I. T. Brașov 9—0; **seria a IV-a**: Constructorul Hunedoara — Voința Brăila 9—0; **seria a V-a**: C.S.M. Iași cu Locomotiva Ploiești 9—0; C.S.M. Reșița 9—1; **seria a VI-a**: Sănătatea T. Severin cu Voința Odorheiul Secuiesc 9—1, Voința Cîmpina 9—1.

Competiția se încheie miercuri.

D. DIACONESCU — coresp. județean

În prima parte a campionatelor diviziei A

NOTE BUNE ARBITRAJULUI

Între faptele cele mai semnificative ale primei părți a campionatelor se înscrie și îmbunătățirea evidentă a arbitrajelor. Mai mult ca oricînd, rubrica noastră a acordat calificative de bine și foarte bine cavalerilor fluierului. Este, fără îndoială, meritul lor de a se fi străduit să conducă partidele încredințate în spiritul loialității și corectitudinii al respectării cît mai riguroase a raportului de forțe dintre echipe. Totodată, prin maniera lor de arbitraj, ei au susținut tendințele noi în jocul de volei.

Puține au fost cazurile în care arbitrajul a făcut obiectul discuției specialiștilor, însă rezultatele nu au fost niciodată viciate.

Făcînd o retrospectivă a modului în care au fost conduse partidele diviziei A de corpul de arbitri, rubrica noastră a întocmit — în funcție de calificativele acordate, de dificultatea partidelor care le-au fost încredințate și de maniera adoptată — o listă a cavalerilor fluierului, care s-au remarcat în acest sezon: **Mircea Zelinschi, C. Armășescu, Z. Pătru, V. Arhire, Em. Costoiu, N. Ionescu, I. Covaci, A. Dinicu, Gh. Ionescu, I. Niculescu, N. Gălețanu, Gh. Ionescu, V. Dumitru, D. Rădulescu, Gh. Borghida, V. Voicu, O. Drăgan, V. Chioreanu, N. Beciu, V. Ranghel, I. Amărăsteanu.** Desigur, în întocmirea acestei liste am ținut seamă și de numărul partidelor arbitrate, deci de activitatea desfășurată de cavalerii fluierului în sezonul de toamnă.

COMISIA CENTRALĂ DE COMPETIȚII A OMOLOGAT, ASEARĂ, REZULTATUL MECIULUI RAPID BUCUREȘTI — PENICILINA IAȘI: 3—0

Aseară, la sediul F. R. Volei, a avut loc ședința Comisiei centrale de competiții, în care s-a luat în discuție „cazul" Penicilina Iași, echipă care, după cum se știe, nu s-a prezentat la partida derby cu Rapid, programată în București. Analizînd conjunctura în care s-a produs forfaitul, comisia a procedat la omologarea rezultatului de 3—0 în favoarea jucătoarelor de la Rapid. Hotărîrea a fost votată în unanimitate de membrii comisiei centrale.

Urmează ca biroul federal să se reunească pentru a ratifica această hotărîre.

Desigur, omologarea rezultatului era o măsură justă, însă sîntem de părere că federația de volei trebuie să aplice și alte sancțiuni celor vinovați de neprezentarea campioanei țării la unul din meciurile importante și așteptate cu interes de publicul bucureștean.

Gestul conducerii echipei Penicilina ni se pare de-a dreptul șfidător. Și nu numai la adresa publicului bucureștean, ci și a numeroșilor simpatizanți ieșeni ai echipei campioane.

ÎNSEMNĂRI DE LA PLENARA C. J. E. F. S. BIHOR

PROGRESE EVIDENTE, DAR ŞI UNELE RĂMÎNERI ÎN URMĂ ÎN ACTIVITATEA SPORTIVĂ DE MASĂ

Consiliul județean pentru educație fizică și sport Bihor s-a reunit, cu puțin timp în urmă, într-o ședință plenară obișnuită pentru a lua în dezbatere activitatea depusă în direcția dezvoltării educației fizice și sportului de masă. Ampla și responsabila analiză efectuată cu acest prilej a vizat îndeosebi activitatea desfășurată în perioada ce a trecut **de la conferința mișcării sportive** județene (martie a.c.), dar ea a avut ca principale puncte de reper nu numai documentele acelei conferințe, ci și Hotărîrea Secretariatului Comitetului județean de partid din primăvara anului 1970, precum și obiectivele rezultate din planul general adoptat de plenara C.N.E.F.S. cu privire la activitatea sportivă de masă. Bineînțeles, lucrările plenarei C.J.E.F.S. Bihor au fost puse în raport direct cu rolul de seamă ce revine mișcării de educație fizică și sport din țara noastră în lumina vastului program ideologic, politic și educativ elaborat de Plenara C.C. al P.C.R. din 3—5 noiembrie.

COLABORARE FRUCTUOASĂ ÎNTRE C.J.E.F.S. ŞI CEILALŢI FACTORI LOCALI

Raportul (deosebit de cuprinzător și de analitic) prezentat participanților la plenară de către vicepreședintele C.J.E.F.S. Bihor, **Alexandru Tordai**, precum și discuțiile care au urmat au pus mai întîi în evidență atît sprijinul permanent acordat de Comitetul județean de partid cît și colaborarea fructuoasă ce a existat între Consiliul județean pentru educație fizică și sport și celelalte instituții și organizații locale cu atribuții în acest domeniu pe linia angrenării unor mase cît mai largi de cetățeni, îndeosebi tineri, la practicarea exercițiilor fizice și sportului. **Această colaborare, atent îndrumată de către comitetul județean de partid, a permis nu numai o conjugare a eforturilor în vederea realizării obiectivelor și măsurilor stabilite, dar și o diversificare a formelor și mijloacelor folosite.**

Un efect semnificativ al strînsei colaborări între factorii din județ l-a constituit **frumosul succes de care s-au bucurat manifestările consacrate aniversării Semicentenarului partidului.** Astfel, concursul între asociațiile sportive de la orașe și sate, organizat de C.J.E.F.S., în colaborare cu Consiliul județean al sindicatelor și Comitetul județean U.T.C., a **dus la o vizibilă înviorare a activității în cele 60 unități participante** (îndeosebi la Voința Oradea, Bihoreana Marghita, Stăruința Secuieni și Crișana Tinca), **ca și la îmbunătățirea dotării lor materiale, realizîndu-se peste 100 de noi baze sportive simple.** „Cupa Semicentenarului", ale cărei întreceri s-au desfășurat la 15 ramuri de sport, **a reunit un număr de peste 10 000 concurenți**, după cum și **marea serbare cultural-sportivă ce a avut loc în ziua de 8 mai pe stadionul din Oradea** (la a cărei reușită un aport deosebit și-au adus activiștii salariați și voluntari ai C.J.E.F.S., precum și numeroși profesori de educație fizică) **a necesitat o serioasă mobilizare de forțe, cifra participanților ridicîndu-se la 12 000.**

ACŢIUNI REMARCABILE PENTRU PIONIERI ŞI ŞCOLARI

După cum a reieșit din raportul prezentat, ca și din dezbateri, preocupările cele mai susținute s-au manifestat în acest an în direcția **antrenării pionierilor și școlarilor la o activitate organizată și sistematică de practicare a exercițiilor fizice și sportului.** În orașele Oradea, Beiuș, Marghita și Salonta se desfășoară în bune condițiuni campionate școlare sistem divizie la atletism, baschet, handbal și alte ramuri de sport, la care participă peste 4 000 de elevi. Gimnastica înaintea orelor de curs se practică în toate școlile din județ, iar gimnastica de înviorare a fost introdusă în 29 de internate și cămine școlare. Din inițiativa C.J.E.F.S., în colaborare cu Consiliul județean al pionierilor și Inspectoratul școlar județean, s-a extins acțiunea de învățare a înotului, **care a cuprins pînă în prezent, numai în municipiul Oradea, 1 380 de elevi.** Peste 2 000 de pionieri au luat parte la activitatea turistică special consacrată lor. O inițiativă dintre cele mai frumoase a constituit-o **organizarea de întîlniri între pionierii școlilor din județele Bihor și Cluj,** la poalele vîrfului Măgura, cu care ocazie aceștia s-au întrecut la fotbal, volei, atletism și orientare turistică. În perioada vacanțelor, numeroși juniori și elevi au mers în taberele de corturi de la Padiș, Meziad și Băile Felix, sau în „satele de vacanță" de la Vașcău, Vadul Crișului, Roșia și Tinca, unde, pe lîngă diferite activități cu caracter educativ, instructiv și gospodăresc, li s-a oferit și posibilitatea de a practica sporturile preferate.

Anumite progrese calitative s-au făcut remarcate și pe planul activității sportive de masă din întreprinderi și instituții. Chiar dacă pare exagerată afirmația făcută în plenară precum că 20 la sută din totalul salariaților ar fi angrenați în campionatele asociațiilor sportive, este totuși reală constatarea că **aceste tradiționale întreceri se desfășoară acum în condițiuni mai bune și cu un număr sporit de concurenți față de anii trecuți.** Aceeași concluzie devine valabilă și în cazul competițiilor pe ramuri profesionale, al acțiunilor turistice pentru oamenii muncii.

Notabil ne apare și faptul că în două întreprinderi orădene, Tricotextil și Arta Salonta, a fost introdusă, cu bune rezultate gimnastica de producție. Unanim apreciată este, de asemenea, și inițiativa creării pe lîngă Liceul nr. 5 din Oradea, a unui **centru de gimnastică igienică pentru adulți.**

BILANŢUL LA SATE RĂMÎNE ÎNCĂ SĂRAC

În ceea ce privește mediul rural, s-a urmărit îndeosebi îmbunătățirea organizatorică a asociațiilor sportive și găsirea unor modalități specifice de atragere a tinerilor săteni în practicarea sportului. Deosebit de interesantă și de meritorie ni s-a părut, în acest sens, **inițiativa luată în unele comune ce dispun de surse de ape termale** (Tămășeu, Cadea, Sînicolaul de Munte, Ciocaia) **de a se construi bazine de înot simple pentru deservirea populației.** Această inițiativă, ca și altele ce vizează extinderea turismului sau amenajarea de noi baze sportive n-au putut da totuși prea multă substanță unui bilanț al sportului sătesc **care rămîne, ca de obicei, mai sărac.**

De altfel, atît în raportul prezentat, cît și din intervențiile unora dintre participanții la plenară — care au cuprins și unele remarci autocritice — s-a desprins limpede că **activitatea sportivă de masă în mediul rural este încă departe de a ține pasul cu dezvoltarea economică și socială a satelor.** Tovarășa Elisabeta Orosz, secretară a Comitetului județean U.T.C., arăta, de pildă, în cuvîntul său, că **unele rumori sportive (atletism, handbal volei, chiar tîrîtă) care i-ar atrage pe tineri, sînt complet neglijate la sate.** Pentru remedierea stărilor de lucruri existente, vorbitoarea a solicitat C.J.E.F.S.-ului (cu care a precizat că se colaborează destul de bine în ultima vreme) formarea unor colective comune care să meargă la sate **în scopul acordării unui sprijin calilificat organizării de activități sportive, de competiții,** deoarece, după cum subliniază și tov. **Stelian Coandă,** de la Inspectoratul școlar județean, acesta este unul din aspectele cele mai deficitare în mișcarea sportivă rurală. Tov. Orosz și-a exprimat, de asemenea, opinia că este necesară **activizarea comisiei de sport de masă a C.J.E.F.S.**

INDIFERENŢA UNORA FAŢĂ DE FENOMENUL SPORTIV

Dezbaterile plenarei au mai scos în evidență și alte lipsuri și deficiențe în activitatea sportivă de masă, prilejuind, totodată, exprimarea unor propuneri și sugestii pentru îmbunătățirea acestei activități în viitor.

Reluînd o idee din raport, președintele asociației sportive de la fabrica de confecții, **Iosif Munteanu,** arăta că sportul de masă înregistrează în unele locuri regrese deoarece și **conducerile administrative — în pofida reglementărilor în vigoare — dau un sprijin din ce în ce mai restrîns acestei activități sociale atît de utile pentru înseși întreprinderile și instituțiile respective.** De altfel, o și mai mare indiferență față de fenomenul sportiv și nevoile sale o manifestă — după cum s-a arătat în plenară — **și multe conduceri de I.A.S.-uri și C.A.P.-uri** (I.A.S. Valea lui Mihai, C.A.P. Vaida și altele).

Împărtășind din experiența acumulată la asociația sportivă Voința Oradea, al cărei secretar este, tov. **Ștefan Banyai** arăta că pretutindeni **e posibilă îmbinarea armonioasă a sportului de masă cu cel de performanță, cu condiția ca cei puși să realizeze acest lucru să manifeste pasiunea și inițiativa necesară, atribute ce se pare că lipsesc încă — în mai mică sau mai mare măsură — unor activiști și tehnicieni sportivi.**

STAŢIUNI CARE NU DISPUN DE BAZE SPORTIVE

Multe observații critice îndreptățite s-au făcut cu privire la amenajarea și buna întreținere a bazelor sportive. După cum s-a subliniat în plenară, **zona de vest a orașului Oradea, unde a apărut un nou cartier de locuințe ca și majoritatea stațiunilor din județ, care primesc anual mii și mii de vizitatori din țară și de peste hotare, nu au în momentul de față nici un teren de sport).**

Într-o situație critică se află, din acest punct de vedere, după cum **cu** tristețe arăta prof. de educație fizică **Vasile Odeșteanu,** și mulți dintre școlarii Orașului dr. Petru Groza. **Cele două săli de gimnastică pentru elevii din acest oraș au primit altă destinație** (una a devenit țesătorie, iar cealaltă dormitor), în vreme **ce sala asociației Minerul Bihor,** care nu mai are aproape nici un fel de activitate, **se duce de ripă, nefiind îngrijită,** proprietarii ei refuzînd a o preda unei școli ce ar putea-o reamenaja.

ÎMBUNĂTĂŢIREA MUNCII DE EDUCARE — UN OBIECTIV IMPORTANT

Observații și sugestii deosebit de prețioase în legătură cu activitatea desfășurată și munca de viitor a făcut în cuvîntul său tovarășul **Vasile Lupan,** care a reprezentat la această plenară Consiliul Național pentru Educație Fizică și Sport. Oaspetele din București a apreciat, printre altele, că se face simțită lipsa de organizare a unor acțiuni și mai atractive pentru tineret, că femeile sînt atrase încă în număr mic pe terenurile de sport, și că atletismul, care are o veche tradiție în județ, este rămas cam mult în urmă. Tov. Lupan a recomandat: **să se dea o mai mare atenție formelor și mijloacelor simple de practicare a sportului,** care să țină seama de tradiție, de specificul local și profesional și care să fie, în același timp, pe placul oamenilor; **în timpul iernii lecțiile de educație fizică să se facă, totuși, în aer liber; tot în sezonul** de iarnă **să se organizeze concursuri populare de înot în bazinele cu apă termală;** să se dea extindere acțiunilor turistice, îndeosebi drumețiilor; să se inițieze mai multe crosuri, să se dea o mai mare atenție muncii de educație.

În încheierea lucrărilor plenarei, a luat cuvîntul tovarășul **Liviu Moldovan,** șeful secției propagandă a Comitetului județean P.C.R., care, după ce mai întîi a apreciat progresele obținute în activitatea sportivă de masă din județ, s-a referit pe larg apoi asupra unor deficiențe manifestate, făcînd observații judicioase, dînd indicații valoroase. Subliniind că unele critici aduse activității sportive în ședința din martie 1970 a Secretariatului Comitetului județean P.C.R., ca și recomandările făcute atunci (privind învățarea înotului, organizarea de marșuri și excursii) **sînt valabile și astăzi,** ceea ce denotă o oarecare superficialitate în însușirea și urmărirea lor de către cei în cauză, tov. Moldovan a cerut tuturor organelor sportive și celorlalți factori cu care colaborează să-și îndeplinească cu mai multă răspundere atribuțiile și sarcinile ce le revin. În privința bazei materiale, tov. Moldovan a opinat că se **impune o mai judicioasă folosire a terenurilor și sălilor existente iar pentru noi amenajări trebuie să se apeleze mai mult la contribuția și munca voluntară a cetățenilor, îndeosebi a tinerilor, dîndu-se astfel rezolvări prompte cerințelor locale, fără a se aștepta totul de la centru.**

Criticînd unele deficiențe persistente în stilul de muncă al C.J.E.F.S., tov. Moldovan a pus accentul, în încheierea cuvîntului său, asupra **necesității îmbunătățirii muncii de educare a sportivilor și chiar a antrenorilor,** pentru ca aceștia să ofere cu adevărat exemple de comportament și de ținută întregului tineret.

Constantin FIRANESCU

PLENARA CONSILIULUI ASOCIAŢIEI GENERALE A VÎNĂTORILOR ŞI PESCARILOR SPORTIVI

Marți, 28 decembrie, au avut loc lucrările plenarei Consiliului A.G.V.P.S., la care, în afara membrilor Consiliului, au participat și reprezentanți ai unor ministere, instituții centrale și organizații obștești.

Plenara a analizat modul în care s-au desfășurat adunările membrilor filialelor și conferințele asociațiilor județene și din Municipiul București ale vînătorilor și pescarilor sportivi; măsuri privind dezvoltarea activităților economice; a fost prezentată o informare privind colonizarea cu fazani a terenurilor aflate în folosința A.G.V.P.S.; de asemenea, a fost prezentată o informare privind activitatea sportiv-competițională desfășurată în cadrul asociației și măsuri pentru îmbunătățirea ei în viitor; apoi, a avut loc o informare a Comisiei de cenzori și a fost aprobat planul de activitate și bugetul pe anul 1972.

În discuții, participanții au analizat problemele prezentate, scoțînd în evidență lipsurile care s-au manifestat în activitatea desfășurată în anul 1971 și — în lumina sarcinilor trasate de conducerea partidului și statului nostru — au făcut propuneri a căror realizare va asigura îmbunătățirea în viitor a activității filialelor și asociațiilor vînătorilor și pescarilor sportivi.

În încheierea lucrărilor, participanții la plenară — în numele celor aproape 200.000 de membri vînători și pescari sportivi — au adresat o telegramă tovarășului NICOLAE CEAUȘESCU, secretarul general al P.C.R., exprimîndu-și dragostea și devotamentul față de conducerea partidului și statului nostru și angajîndu-se să depună toate eforturile pentru buna gospodărire a avuției cinegetice și piscicole a țării, pentru ca, alături de toți oamenii muncii, să-și aducă contribuția lor la făurirea societății socialiste multilateral dezvoltate în patria noastră.

Analiza turului campionatului diviziei A (III)

fotbal

OMOGENITATEA VALORICĂ A LOTURILOR — PROBLEMĂ ÎNCĂ DESCHISĂ

Anchete, interviuri-bilanț, statistici, reportaje de vacanță — toate consemnînd, într-un fel sau altul, prima parte a unui campionat desfășurat în condiții ieșite din comun. Și numai dacă ne gîndim că turul s-a încheiat, practic, în a doua jumătate a lunii decembrie, că densitatea neobișnuită a meciurilor (campionat, competiții internaționale pentru echipe de club și reprezentative n-a fost egal răspîndită „pe cap de locuitor" al primei divizii — unii jucători sau echipe avînd un program foarte încărcat, alții, în schimb, avînd premature hibernări — putem conchide că acest sezon a fost deosebit de dificil.

Este adevărat că truda nu s-a mai irosit în van ca alte dăți (dar, oare, atunci, a fost vorba într-adevăr de trudă?), satisfacțiile nu ne-au mai ocolit **(echipa națională calificată în sferturile de finală ale Campionatului european, Steaua și U.T.A. în aceeași fază a „Cupei cupelor" și, respectiv, „Cupei U.E.F.A." „olimpicii" în pragul calificării la J.O. München '72)**, dar campionatul, aluatul din care se plămădesc, de fapt, toate succesele reale ale fotbalului, s-a închegat cu greu, a adunat în final, ca într-un focar, acuze, nervi și nemulțumiri din partea unor cluburi, antrenori, jucători și...riposta federației.

Un tur de campionat cu probleme. **Și discuția poate porni tocmai de la această caracteristică: sezon foarte plin, care poate valida sau infirma actuala ierarhie a clasamentului ce are pe primele cinci locuri numai echipe din provincie. Într-un asemenea context, opoziția comportare-valoare nu mai pare o falsă dilemă, pentru că cifrele clasamentului sînt de necontrazis. Recenta anchetă a ziarului nostru printre antrenorii primei divizii a subliniat-o ca atare, dar nu i-a precizat un element esențial: este vorba de comportarea și valoarea echipelor, sau a loturilor?**

Pentru că, luîndu-le în considerație separat, concluziile nu sînt aceleași. Să ne explicăm.

Cerințele fotbalului modern (atît de des invocate de toți factorii responsabili!) au drept premisă un program competițional extins și diversificat care, la rîndu-i, se bazează pe o pregătire a jucătorilor — individuală și colectivă — intensivă și rațională. **Solicitările mari la care fotbalistul este supus astăzi într-un meci, într-un ciclu săptămînal cu partide duminică — miercuri — duminică, într-un sezon care începe în martie și se termină spre Anul Nou (cu o vacanță de vară care zboară printre degete) presupune nu numai o viață sportivă exemplară a fiecăruia, ci și posibilitatea componenților lotului de a prelua din mers ștafeta celor care au clacat din motive obiective (accidentări, împuținarea resurselor), sau subiective (ieșiri din formă, eludarea „antrenamentului invizibil", abateri disciplinare). Iată de ce acum, mai mult ca oricînd, problema loturilor capătă pentru cele 16 divizionare A o importanță deosebită.**

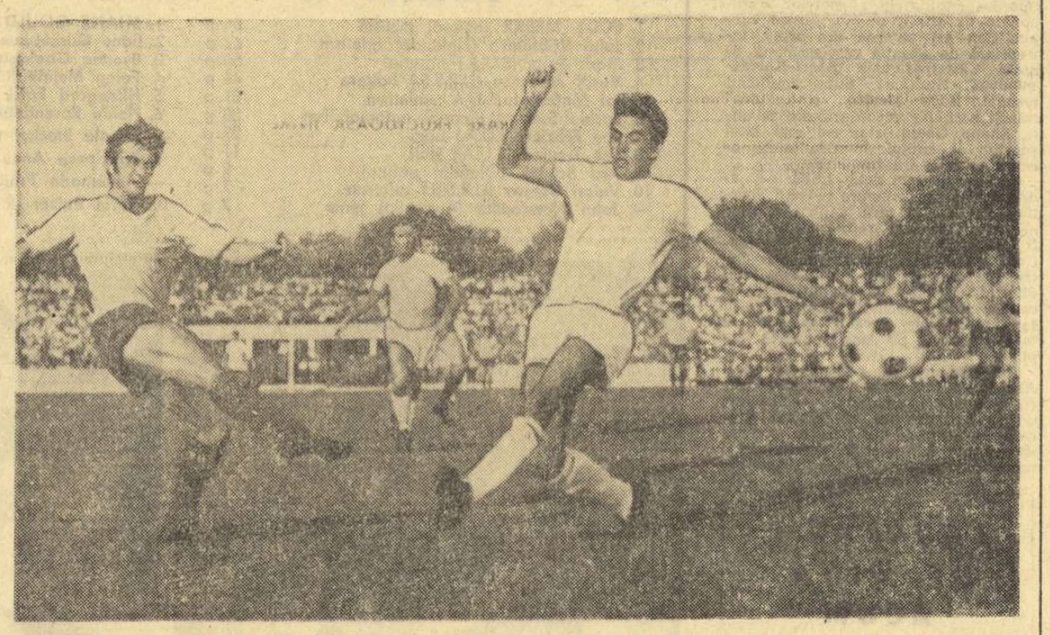

Fază din partida Politehnica Iași — Dinamo (0—1). Cu toată intervenția lui SĂTMĂREANU II, INCZE șutează la poartă, încercînd să aducă egalarea pentru studenții ieșeni dar șutul său este imprecis

Vrem să precizăm din capul locului că nici nu insistăm asupra aspectului numeric al problemei, întrucît scriptic toate cluburile din divizia A au loturile necesare, ca să nu mai vorbim de echipele de tineret-rezerve, prezente și ele, etapă de etapă, la datoria campionatului. Ci despre omogenitatea loturilor vrem să discutăm, despre valoarea și randamentul așa numiților jucători de rezervă, despre încadrarea lor în formația de bază.

Că nu este determinant numărul rezervelor folosite ne-o poate arăta și statistica jucătorilor ce au evoluat în acest tur. **U.T.A., de pildă, liderul autoritar de pînă acum, a folosit cel mai mic număr de jucători: 15, iar Rapid, echipă cu un randament neconcludent, un număr foarte apropiat: 17. Dar în timp ce în formația arădeană orice nou intrat era „omul potrivit la locul potrivit" (priviți și lista golgeterilor, care arată că 2/3 din lotul textilist figurează acolo, amintiți-vă de „transplantul" Kun II — Popovici, de reprofilarea lui Broșovschi ca atacant, de opțiunea Both), în echipa feroviară schimbările însemnau, în general, intrarea unui jucător fără randament în locul altuia... ieșit din formă.**

Steaua și Dinamo — formațiile cu cea mai mare acoperire valorică, principalele furnizoare de jucători internaționali — au rulat 19 și, respectiv, 20 de jucători, dar antrenorii V. Stănescu și D. Niculae-Nicușor au legat comportarea sub posibilități a acestor echipe de lipsa repetată a selecționabililor. Unde este, atunci, utilitatea unor loturi masive (așa cum aceste cluburi au), dar grevate de un randament individual rareori adus la numitorul comun al echipei (Dumitriu III, Ștefănescu, Ciugarin, Sălceanu, Mustățea, Doru Popescu), a unor transferuri pe care s-a pus mizа mare (Năstase, Ion Constantin, Sătmăreanu II, Fl. Dumitrescu)?

Dacă, însă, fotbaliștii internaționali revin la cluburi fără poftă de joc, iar înlocuitorii acestora consideră drept corvoadă prezența lor în meciurile echipelor de tineret-rezerve, este greu de ajuns la un randament înalt și uniform al echipei.

Despre aportul echipelor de tineret-rezerve, două cazuri ni se par grăitoare. La S.C. Bacău, unde preocuparea pentru această pepinieră este reală (însuși actualul antrenor al primei echipe, C. Rădulescu, s-a ocupat timp de mai mulți ani, și pînă nu de mult, de cadeți), lotul actual al primei echipe — în care în bună măsură au fost promovați jucători tineri — are omogenitate valorică și onorabilul loc secund nu ni se pare nemeritat. În schimb, la Politehnica Iași, antrenorul V. Mărdărescu declară că echipa de tineret-rezerve l-a ajutat considerabil, uitînd, însă, că nu de mult, avînd indisponibilități în formație a trebuit să recurgă la asemenea improvizații ca fundașul central Stoicescu devenit vîrf de atac?! Cine îți poate rezolva mai bine, în perspectivă, posturile deficitare ale primei formații dacă nu „cadeții"?

Omogenitatea loturilor nu se naște peste noapte și nici pe baza cererii și a ofertei.

Paul SLAVESCU

1. CARE AU FOST SATISFACȚIILE ȘI INSATISFACȚIILE Dv. ÎN 1971?
2. CE VĂ DORIȚI ÎN ANUL 1972?

NICOLAE DUMITRESCU (U.T.A.): 1) ● Realizările de pînă acum: locul I în divizia A, calificarea în sferturile de finală ale Cupei U.E.F.A., cei 4—5 jucători dați de echipa mea diferitelor loturi republicane. ● U.T.A. a devenit cunoscută pe plan european, iar eu am primit titlul de antrenor emerit ● Există și insatisfacții! N-am reușit să promovez 2—3 tineri de la echipa de tineret ● N-am reușit să îndrept greșelile din comportamentul unor jucători, fiind obligat să mă despart de ei prin transferarea la alte cluburi (Șchiopu, Fl. Dumitrescu, Dembrovschi și Gornea).

2) ● Îmi doresc multe lucruri în noul an: ● U.T.A. să ajungă în semifinalele „Cupei U.E.F.A." ● U.T.A. să cîștige în mod convingător al treilea titlu de campioană națională în ultimii 5 ani. ● Să pot instrui și promova cîțiva tineri în prima formație ● Să dau echipei naționale, pe lîngă Domide, alți doi jucători.

CONSTANTIN RĂDULESCU (S.C. BACĂU): 1) ● Mă bucură, firește acest loc II de la sfîrșitul turului, rod al unor jocuri de bună valoare tehnică și al înțelegerii depline dintre jucători ● Randamentul foarte bun al jucătorilor proveniți de la echipa de tineret, echipă de care m-am ocupat trei ani consecutiv ● Aș fi dorit ca față de comportarea echipei noastre, numărul spectatorilor la partidele susținute la Bacău să fi fost mai mare. E o nemulțumire!

2) ● Doresc echipei o comportare bună, jocurile să fie cît mai spectaculoase, fapte care în finalul campionatului să ne ofere posibilitatea participării la una din competițiile europene rezervate formațiilor de club.

ȘTEFAN ONISIE („U" CLUJ): 1) ● Echipa a reușit gruparea publicul clujean prin jocurile prestate ● Din 15 partide, echipa a jucat foarte bine în 13 ● Într-o activitate de 5 luni n-am avut nici un jucător accidentat, nici măcar cu o întindere. E vorba aici și de viața extrasportivă, lucru care îl satisface pe orice antrenor. ● Față de jocurile bune prestate în deplasare, am obținut prea puține puncte.

2) ● Echipa să termine în primele trei locuri și să fie finalistă a „Cupei României".

FLORIN HALAGIAN (F.C. ARGEȘ): 1) ● Am terminat turul pe un loc fruntaș, ca urmare a practicării unui fotbal ofensiv, colectiv și constructiv, avînd la bază și pregătirea fizică necesară. ● Aportul adus de Dobrin la calificarea națională în sferturile de finală ale campionatului european ● N-am reușit, încă, să rezolvăm toate problemele echipei, fiind tributari și la capitolul disciplină.

2) ● Un loc fruntaș la sfîrșitul campionatului, ca urmare a practicării unui fotbal calitativ superior, apropiat de cerințele actuale ale fotbalului modern, prin valorificarea întregului potențial de care dispune echipa ● O comportare cît mai bună în „Cupă" și evoluția tot mai bună a jucătorilor chemați în loturile naționale. Cred că nu-s dorințe prea mari pentru un antrenor tînăr ca mine!

NICOLAE PROCA (STEAGUL ROȘU): 1) ● Încep cu insatisfacțiile, pentru că au fost mai multe: ● Jucătorii tineri nu vor să facă eforturi deosebite pentru a promova și a se titulariza în divizia A ● Lipsa posibilităților materiale ale clubului (legată de subvenția din partea sindicatelor) pentru a putea munci la un nivel superior și a realiza un salt calitativ cu echipa ● Am avut, însă, și satisfacții în 1971! ● Realizarea unui climat de încredere reciprocă cu jucătorii, climat care în viitor, sînt convins, va da roade superioare ● Și acest loc 5 de la sfîrșitul turului care, să recunoaștem, este o mulțumire.

2) ● Un salt valoric individual și pe echipă, atît ca joc cît și ca rezultate ● Un ajutor moral și material din partea tuturor factorilor de răspundere, superior celui de pînă acum ● Doresc în 1972 echipei naționale rezultate la nivelul ultimelor partide susținute.

ANCHETA NOASTRĂ ÎN RÎNDURILE ANTRENORILOR ECHIPELOR DIN DIVIZIA A

VALENTIN STĂNESCU (STEAUA): 1) ● Mulțumit de calificarea echipei în sferturile de finală ale „Cupei Cupelor" ● Nemulțumit de comportarea echipei în campionat.

2) ● Calificarea în semifinalele „Cupei Cupelor" ● Obținerea unui titlu pe plan intern printr-un joc cît mai bun și constant ● Mai multă dăruire a jucătorilor în joc, antrenamente și mai multă grijă față de viața extrasportivă ● Calificarea echipei olimpice în turneul final de la München ● Pregătirea foarte bună a jucătorilor susceptibili pentru cele patru loturi reprezentative.

DUMITRU NICOLAE-NICUȘOR (DINAMO): 1) ● Sînt satisfăcut că am reușit să contribuim în măsura respectivă la rezultatele echipei naționale prin jucătorii dinamoviști care au participat la dificilele partide din grupa preliminară a campionatului european. ● Nemulțumit, însă, de jocurile de calitate slabă, de rezultatele din campionat.

2) ● Calificarea pe mai departe în fazele campionatului european, rezultate bune în toate celelalte jocuri internaționale ● Jocuri bune ale echipei Dinamo în campionat și în întîlnirile internaționale.

BAZIL MARIAN (RAPID): 1) ● Ne-am calificat în turul III al „Cupei U.E.F.A." avînd ca adversari echipele A.C. Napoli și Legia ● Am dat jucători echipei naționale, calificată în sferturile de finală ale campionatului european ● Au fost, însă, și insatisfacții: ● Nu am reușit să avem o comportare constant bună în campionat. ● Nu am obținut puncte pe măsura posibilităților de care dispunem. Și clasamentul se face pe puncte!

2) ● Doresc o comportare mai bună în campionat, acasă și în deplasare ● Să putem ajuta mai bine, cu mai multă eficiență, loturile reprezentative, avînd în vedere cît de încărcat este programul din 1972.

TIBERIU BONE (A.S.A. TG. MUREȘ): 1) ● Am revenit în divizia A ● Echipa a avut o comportare constant bună, jocul ei a plăcut majorității celor care au urmărit-o ● Nu am avut insatisfacții!

2) ● Ca echipa să confirme prin jocuri bune saltul calitativ de care a dat dovadă în tur.

EUGEN IORDACHE (JIUL): 1) ● Cînd am luat Jiul în pregătire, era normal să am, la început, mai multe insatisfacții: echipa nu reușea să cîștige acasă, atacul se dovedea ineficace. Am încercat să imprim un nou stil de joc și treaba aceasta nu se putea rezolva deodată. În final, am cunoscut, însă, și bucurii: echipa și-a revenit, și-a găsit încrederea necesară, atacul s-a dezlănțuit în jocurile de acasă ● Tot ca o satisfacție a anului 1971: băiatul meu, de la „U" Cluj, pe care l-am văzut în partida de tineret Jiul-„U" e mult schimbat în bine; sper că se va titulariza la echipa întîi.

2) ● Mi-am exprimat, deja, o dorință pentru noul an. Altele? Sînt destule! ● Jiul să termine campionatul undeva la mijlocul clasamentului, să joace tot mai bine, să devină o echipă apreciată ● Băiatul meu cel mic, Cristian, în vîrstă de 12 ani, vîrf la copiii lui Dinamo, să progreseze.

CONSTANTIN CERNAIANU (UNIVERSITATEA CRAIOVA): 1) ● A fost un an de vîrf pentru fotbalul românesc ● Aprecierile bune făcute la adresa mea cu ocazia despărțirii de Petrolul și încrederea cu care am fost primit la Craiova ● Dar am cunoscut și suficiente insatisfacții: preluarea echipei craiovene în condiții foarte grele pentru mine (echipă uzată, obosită, fără o perioadă de pregătire pentru noul campionat etc.) ● Comportarea sub așteptări a echipei Universitatea Craiova.

2) ● Calificarea echipei României în semifinalele campionatului european ● O comportare bună a Universității Craiova, care să satisfacă pe numeroșii ei susținători.

VINTILĂ MĂRDĂRESCU (POLITEHNICA IAȘI): 1) ● Calificarea echipei naționale în sferturile de finală ale campionatului european ● Insatisfacții? Nu am avut prea multe și nici prea mari...

2) ● România să cîștige turneul olimpic la fotbal, avînd în componență pe Iordache (Politehnica Iași), Stoicescu și Simionaș...

ROBERT COSMOC (FARUL): 1) ● M-au mulțumit atitudinea, receptivitatea și dorința jucătorilor pentru obținerea unor performanțe înalte în campionatul trecut ● N-am reușit, însă, să-i opresc din euforia prematură care a apărut la jucători și conducători la finele campionatului anterior, și acest lucru are repercusiuni și-acum, manifestate prin lipsă de încredere și de entuziasm ● M-a nemulțumit și atitudinea presei locale — pătimașă — la victorii, ca și la înfrîngeri.

2) ● Aștept mai multă încredere din partea celor ce sprijină echipa, în posibilitățile jucătorilor tineri și în randamentul echipei ● Asigurarea condițiilor de pregătire la nivelul cerut de înalta performanță ● Mai mult entuziasm din partea tuturor factorilor.

ILIE OANĂ (PETROLUL): 1) ● O singură satisfacție: conferirea titlului de antrenor emerit ● Mă nemulțumesc jocul, rezultatele și locul pe care îl ocupă echipa la sfîrșitul turului.

2) ● Ridicarea nivelului calitativ al jucătorilor din cadrul diviziei A și, implicit, ale Petrolului, clasarea echipei spre mijlocul clasamentului ● Calificarea echipei noastre reprezentative în turneul final al campionatului european.

ȘTEFAN COIDUM (CRIȘUL): 1) Am rămas fără echipă!

2) O echipă!

DR. CONSTANTIN RĂDULESCU (C.F.R. CLUJ): 1) ● Baza morală sănătoasă a echipei, pentru care fiecare meci a fost decisiv ● Valoarea spectaculară a jocului echipei proprii ● Insatisfacții? Randamentul scăzut al unor jucători de bază: Totoianu, Cojocaru, S. Bretan și, parțial, Țegean și O. Ionescu ● Arbitrajul lui C. Petrea-București la jocul C.F.R. Cluj — Politehnica Iași, care a viciat rezultatul ● Slabul aport adus de spectatorii clujeni la susținerea echipei noastre — ca prezență numerică și manifestare ● Lipsurile proprii în selecția, pregătirea și, în general, în conducerea echipei (alcătuirea formației, idei tactice, intervenții și relații cu jucătorii).

2) ● Jocuri cît mai bune ale echipei ce-o antrenez și ale tuturor echipelor noastre de club și reprezentative ● Evitarea retrogradării pe care, cu tot realismul, o socoteso încă posibilă ● Același atașament al jucătorilor față de pregătire și de joc.

Anchetă realizată de:
Mircea M. IONESCU
Pompiliu VINTILĂ

Jurnal de vacanță

VALEA OLTULUI RĂSUNĂ DE VOIE BUNĂ ȘI TINEREȚE!...

CĂLIMĂNEȘTI (prin telefon de la trimisul nostru)

Seară de bilanț la vila „23 August", un fel de stat major al taberei de la Călimănești, care găzduiește peste 100 de elevi din școlile profesionale și liceele de specialitate din Brașov, Arad, și Sibiu. Este bilanțul unei zile obișnuite. Rezultă din cuvîntul raportorilor, toți profesori de educație fizică, că a fost, ca de obicei, o zi foarte plină. Dimineața consacrată pregătirii fizice generale, dincolo de Olt, în parcul Ostrov. După-amiaza, lectură unor articole pe teme de educație din ziarul Scînteia tineretului. Seara, în fine, participanții la tabără au avut, în continuare, o activitate bogată: unii au fost prezenți la jocurile de cabană, organizate pe reprezentative de vile, alții au vizionat programul de televiziune sau au efectuat primele repetiții pentru serbarea Revelionului.

Profesorii se arată satisfăcuți de comportarea elevilor lor, de interesul arătat față de activitatea organizată în tabără. Într-un fel este și explicabil. Pentru că tot ce se proiectează nu este altceva decît transpunerea în viață a inițiativelor elevilor. Să folosim cîteva exemple. **Miricea Marica** și **Sebastian Matei** — judoka — ambii în anul al III-lea al Școlii profesionale de transporturi Arad, au dorit să-și consacre o dimineață unei alergări de cros în împrejurimile stațiunii. La această frumoasă inițiativă au răspuns majoritatea colegilor lor. Seara i-am întîlnit puțin obosiți (parcurseseră aproximativ 10 km), dar mulțumiți că în acest fel au efectuat cel mai bun program de pregătire fizică. Un alt exemplu: **Cornel Micșa** și **Simion Wilhelm**, atleți la Școala sportivă Brașovia au propus profesorului lor **Dragoș Ionescu** să le accepte să lucreze singuri, respectînd programul de pregătire. Bineînțeles, profesorul a fost de acord. Și, în acest fel, cei doi elevi, respectînd cu strictețe programul întocmit, au realizat efectiv ceea ce și-au propus: toți indicii de antrenament. În fine, un alt exemplu: boxerii **Viorel Cimpoiașu** (48 kg), **Gheorghe Stancu** (67 kg) și **Constantin Ionașcu** (75 kg), și-au convins antrenorul lor, profesorul **Iosif Gherman**, să desfășoare programul în aer liber, pe perechi completînd astfel, lipsa unor aparate specifice.

— Este un reproș adus organizatorilor? îl întrebăm pe antrenorul celor trei tineri pugiliști din Brașov.

— Nu, evident. Știam dinainte care este caracterul acestei tabere, de pregătire fizică generală și, prin urmare, nu puteam emite pretenții pentru ca să ni se pună la dispoziție o aparatură specială.

Capitolul inițiative este extrem de bogat. El vizează o armonie deplină între participanți, relații de sinceră prietenie. Pentru că mîine, sîntem convinși, mulți dintre elevi vor corresponda, își vor aminti de frumoasele zile petrecute pe Valea Oltului, vor dori să se revadă în ambianța altor locuri pline de farmec. În acest context se înscriu lectiile celor doi tineri halterofili din Brașov, **Liviu Căpriță** și **Dieter Göldner**, viitori mecanici auto. Ei au făcut, într-una din zile, o demonstrație a cunoștințelor lor de mecanică în fața altor elevi, dornici să cunoască secretele motoarelor cu explozie. Cu acest prilej au evocat momente deosebite din activitatea pe care o desfășoară în producție: primele contacte cu atelierul, cu uzina, prietenia sinceră, caldă, a muncitorilor, grija maiștrilor și inginerilor ca fiecare tînăr să-și poată realiza năzuința de a învăța cît mai bine o meserie.

Conducătorul taberei **prof. Constantin Păcuraru** se declară mulțumit de atmosfera de disciplină care domnește peste tot, în vile, în timpul activităților sportive (în cadrul unor întreceri ad-hoc la volei, lupte, haltere, judo și box, tabăra fiind reprezentată în proporție de 90 la sută de elevi specializați în atletică grea), la programele cultural-artistice. Era preocupat să dea viață unui proiect al elevilor, o excursie cu caracter instructiv pe Valea Oltului. În același timp, prof. Păcuraru se pregătea să-i primească pe cei 200 de noi vizitatori ai stațiunii, elevi din școlile și liceele de cultură generală. Împreună vor petrece noaptea de Revelion și vor lua parte la o serie de întreceri sportive, unele dintre ele, poate, cu specific de iarnă. Deocamdată, însă, schiurile, patinele, săniuțele se odihnesc în holurile vilelor, în așteptarea zăpezii care întîrzie. Dar, pînă la încheierea zilelor de tabără, cine știe...

T. BRADEȚEANU

TURNEUL ECHIPEI C.S.M. REȘIȚA ÎN IUGOSLAVIA

C.S.M. Reșița, liderul seriei a II-a a diviziei B, a participat la un turneu în Iugoslavia, organizat cu ocazia sărbătoririi a 50 de ani de la înființarea clubului Dinamo Pancevo. Iată rezultatele obținute: **C.S.M. — F.C. Dolina 4—2, C.S.M. — F.C.R. Obranovaț 2—1 și C.S.M. — Dinamo Pancevo 2—2.**

La Timișoara

O EXCELENTĂ ACȚIUNE: „DIVIZIA CRAVATELOR ROȘII"!

La Timișoara s-a organizat o competiție de minifotbal rezervată copiilor între 11—13 ani (clasele V—VII). Acum cîteva zile s-a încheiat prima parte urmînd ca în primăvară să se dispute returul. 72 de echipe, repartizate pe lîngă trei centre (C.F.R., Progresul, Casa pionierilor), au disputat 252 de jocuri, dovedind încă o dată că, micilor timișoreni le place acest sport. Totul este să fie bine îndrumați de oameni competenți și entuziaști, cum au fost în cazul de față **P. Beker** (C.F.R.), **C. Florescu** (Progresul) și **R. Milin** (Casa pionierilor). Dacă ne referim la cei 1 000 de copii participanți la competiție, avem o imagine mai clară a ceea ce a însemnat această competiție și ce efect poate avea ea asupra viitorului fotbalului timișorean. Sprijinul acordat de CJEFS Timiș și Inspectoratul școlar a permis ca aportul cadrelor tehnice să fie substanțial. Totul rămîne ca această competiție, care a găsit un teren fertil, să nu fie alterată de dezinteresul și comoditatea secțiilor de fotbal din orașul nostru. Din păcate, n-am auzit că responsabilii cluburilor timișorene s-ar fi străduit să afle de existența acestei competiții și s-o onoreze. În schimb părinții, colegii, profesorii au fost prezenți la meciuri, în permanență, de-a lungul celor 7 etape ale turului. Paralel cu această competiție ce a avut loc pe stadioanele C.F.R. și Progresul, în curțile școlilor timișorene, elevii din clasele III—IV s-au întrecut și ei într-o competiție similară.

Iată primele clasate în cele 9 grupe din „divizia Cravatelor roșii": clasa a V-a Liceul 6; clasa a VI-a Liceul 6; clasa a VII-a Șc. gen. 16; clasa a V-a Liceul 3; clasa a VI-a Liceul 3; clasa a VII-a Șc. gen. 2; clasa a V-a Șc. gen. 9; clasa a VI-a Șc. gen. 10; clasa a VII-a Liceul 7.

Pe timpul vacanței de iarnă, copiilor timișoreni le este rezervată o competiție în sală, iar în primăvară se reia campionatul.

P. ARCAN
corespondent județean

O inițiativă lăudabilă

56 DE NOI ÎNDRUMĂTORI AI CELOR CE VOR SĂ ÎNVEȚE TAINELE SPORTULUI ALB

Din inițiativa Sectorului de propagandă al C.N.E.F.S. și a Federației de specialitate, a fost organizat un curs de antrenori de tenis cu o durată de șase zile. La acest curs au fost prezenți nu numai reprezentanți ai unor orașe în care tenisul se practică de mai multă vreme (Timișoara, Hunedoara, Galați, Sibiu, Cîmpia Turzii, Brașov, Tg. Mureș), dar și ai unor localități intrate de curînd (sau abia pregătindu-se să intre) în circuitul sportului alb. Astfel, prin grija consiliilor județene pentru educație fizică și sport, la cursul conduse de profesorul *Ștefan Georgescu* (căpitanul echipei de „Cupa Davis" a României) și antrenorul *Ion Racoviță* au participat (recrutați dintre foștii jucători și dintre profesorii de educație fizică) și reprezentanți ai cîtorva localități „debutante", Moreni, Motru, T. Măgurele, Buzău, Focșani, Vaslui, Tg. Jiu etc. În total, au fost prezenți 56 de cursanți din 26 de localități ale țării.

Programul celor șase zile a cuprins lecții teoretice (metodica antrenamentului, tehnica și tactica jocului, vizionarea unor filme-școală), precum și aspecte practice ale antrenamentelor cu copii și juniori (acestea din urmă desfășurate în sala clubului Steaua).

Rîndurile antrenorilor și instructorilor de tenis din țara noastră s-au completat, astfel, cu încă 56 de îndrumători ai celor care vor să învețe sportul alb. Inițiativa este lăudabilă, cu atît mai mult cu cît necesitatea unor asemenea cadre era de mult resimțită

Theo MACARSCHI

NOI MAEȘTRI AI SPORTULUI LA TIR

Ca urmare a rezultatelor obținute, biroul Federației de tir a acordat, în ultima sa ședință, titlul de maestru al sportului următorilor sportivi: **Ilie Codreanu** (Steaua), **Eugen Satala** (Dinamo), **Ioana Șerbănescu** (Dinamo), **Dumitru Barbu** (Dinamo) la probele de pușcă; **Anișoara Matei** (Dinamo), **Gheorghe Neacșu** (Dinamo), **Radu Vidrașcu** (Dinamo), **Ion Corneliu** (Steaua), **Marin Stan** (Steaua), **Ana Buțu** (Olimpia) — pistol; **Gleb Pintilie** (CSO Baia Mare), **Lucian Cojocaru** (Steaua) — skeet; **Margareta Lazăr** (Mureșul Tg. Mureș), **Zoltan Benedek** (Mureșul Tg. Mureș), **Ladislau Kedei** (Voința Tg. Mureș), **Iosif Matei** (Voința Tg. Mureș) — tir cu arcul.

IARNA CONSTĂNȚEANĂ: TRANZIȚIE SPORTIVĂ ACTIVĂ DE LA UN SEZON LA ALTUL

Pentru bucureșteanul obișnuit cu animația specifică a zilelor de vacanță estivală de pe litoral contactul cu Constanța îi apare cu totul dezolant într-una din lunile de iarnă. Ceea ce făcea în vară farmecul litoralului a rămas undeva în urmă, ascuns în cețuri și ploi mărunte, a căror apăsare este spartă din vreme în vreme de sirenele din port...

În acest început de iarnă am vizitat poarta apelor marine românești, în căutarea vestigiilor, de astă dată sportive, ale perioadei fierbinți de acum cîteva luni. Și, contrastînd cu lipsa de animație determinată de lipsa turiștilor, am descoperit existența unei intense activități sportive, ale cărei personaje — amatorii din Constanța sau împrejurimi — arată că pasiunile sportive sînt la fel de incandescente ca în plină vară. Sporturile la care constănțenii sînt, într-adevăr, mari amatori de performanță — fotbalul, halterele, boxul, voleiul — își continuă din plin activitatea în săli, iar lipsa competițiilor centrale, la nivel republican, este completată cu frumoase inițiative locale. „Tranziție activă de la o vară la alta" — sînt cuvinte pe care le-am auzit deseori în discuțiile purtate. Și ele denotă, în primul rînd, pe lîngă realitatea existentă, un termen de opoziție cu un trecut nu prea îndepărtat, cînd activitatea sportivă constănțeană hiberna... fără probleme. Cel mai bun exemplu îl oferă rugbyul. Că oamenii de pe malul mării nu vor să se lipsească în zilele iernii de jocul capricios al balonului oval, o demonstrează și organizarea „Cupei ziarului Dobrogea Nouă", cu handicap pentru divizionara A, Farul, competiție la care sînt aliniate cele 8 echipe de rugby existente în județ.

Acum, pe litoral mai poate fi întîlnită și o altă relativ recentă pasiune a localnicilor, bowling-ul. 11 formații participă la un campionat județean, pe echipe și individual. Forurile sportive locale și-au făcut simțită și în această direcție... aripa ocrotitoare: în urma tratativelor cu organele de turism constănțene, taxele de intrare la sala cu 12 piste din Mamaia au fost simțitor reduse.

Liceele și școlile generale cuprind în calendarul lor de activități competiții regulate la șah, tenis de masă, baschet, handbal. „Cupa vacanței" va reuni pe suprafețele de sport copiii Constanței în cadrul a 7 ramuri de sport, pe două categorii de vîrstă. Consiliul județean al pionierilor desăvîrșește în aceste zile lucrările la bazinul acoperit de la Palatul Sporturilor, iar Consiliul județean al sindicatelor își îndreaptă eforturile spre construcția sălii de sport pentru lupte, culturism și box. Amatorii de patinaj vor primi în dar de la edilii orașului, cu ocazia Anului Nou, un patinoar complet amenajat.

În multe dintre locurile plăcutului nostru litoral se fac simțite încă din aceste zile pregătirile pentru viitorul sezon estival. O sală de educație fizică cu acces și pentru turiști, la Eforie Sud, va fi gata peste cîteva luni. Dar, în principal, în atenția forurilor locale se situează amenajarea bazei nautice de la Medgidia. Setul de ambarcațiuni de pe întreg litoralul (vele, rame, motor) a intrat și el în vederile celor care se ocupă de recondiționarea și mai ales completarea efectivului existent, la nivelul cerințelor mereu crescînde.

Așadar, „tranziția activă" a Constanței de la un sezon la altul nu se dovedește a fi o simplă... tranziție. Ea ridică unele cote ale activității sportive pînă la nivelul celor din sezonul estival, așa cum îl știm cu toții, din desele vizite efectuate în timpul verii.

Radu TIMOFTE

TRAGEREA SPECIALĂ PRONOEXPRES A NOULUI AN

La 5 ianuarie 1972, Administrația de Stat Loto-Pronosport organizează tragerea specială Pronoexpres a NOULUI AN, tragere care aduce participanților o listă bogată de cîștiguri: autoturisme DACIA 1300, DACIA 1100, SKODA S 100; excursii în R.D. Germană pe ruta PRAGA — LEIPZIG — BERLIN — DRESDA și excursii a cîte 2 locuri în TURCIA. Se mai atribuie cîștiguri în bani de valoare variabilă și fixă.

Pentru stabilirea numerelor cîștigătoare se vor extrage 31 de numere în 5 extrageri. Se atribuie cîștiguri pe 24 de categorii.

Rețineți! În cadrul valorii unitare a cîștigurilor la extragerile I și a II-a obișnuite, toate biletele au dreptul să obțină AUTOTURISME LA ALEGERE și EXCURSII LA JOCURILE OLIMPICE DE VARA MÜNCHEN 1972.

La tragerea specială Pronoexpres a NOULUI AN puteți participa pe bilete de 3 lei, 6 lei și 15 lei varianta. Variantele de 15 lei vă dau dreptul de participare la toate cele 5 extrageri cu șanse mari de cîștig. Marți 4 ianuarie 1972 este ULTIMA ZI pentru procurarea biletelor.

● Ne aflăm în plină vînzare a biletelor pentru tragerea specială LOTO a REVELIONULUI, la care puteți cîștiga: autoturisme DACIA 1300, DACIA 1100, SKODA S 100. Mai puteți cîștiga excursii în ITALIA și TURCIA, precum și premii de valoare variabilă și fixă în numerar.

Procurați-vă biletele din vreme.

PRONOSPORT
CÎȘTIGURILE CONCURSULUI nr. 52 DIN 26 DECEMBRIE 1971

CATEGORIA I (13 rezultate): 13,95 variante a 5 734 lei;

CATEGORIA a II-a (12 rezultate): 269,50 variante a 356 lei;

CATEGORIA a III-a (11 rezultate): 2 265,55 variante a 64 lei.

Rubrică redactată de LOTO—PRONOSPORT

O SEARĂ DE NEUITAT LA SALA PALATULUI

(Urmare din pag. 1)

noștri bucurîndu-se de un mare prestigiu internațional". Vorbitorul a făcut, apoi, o succintă retrospectivă a succeselor repurtate de tricolori în competițiile anului care se încheie. Remarcînd succesele tenismenilor, ale fotbaliștilor, boberilor, boxerilor, canoiștilor și ale altor sportivi, președintele C.N.E.F.S. a arătat că „vom păși, peste cîteva zile, într-un an nou, an cu mari semnificații pentru viața sportivă mondială, care programează întrecerile Jocurilor Olimpice de iarnă și de vară". Deși aceste întreceri se anunță a fi cele mai dificile din istoria J.O., sportivii români vor lupta cu abnegație pentru a obține noi succese. In încheiere, tov. Anghel Alexe a spus: „Permiteți-mi ca în numele Consiliului Național pentru Educație Fizică și Sport să-i felicit călduros pe laureații de astăzi, pe toți sportivii care au evoluat cu succes în anul 1971, să le urez spor la muncă și la învățătură, sănătate și fericire!"

O suită aproape neîntreruptă de aplauze a punctat apoi momentul festiv al premierii cîștigătorilor cupelor federațiilor sportive. Se aflau în sală foști sportivi, cu tîmplele argintate de ani, cu pasiunea intactă, tineri și tinere care evoluează astăzi pe stadioane, colegi de întrecere ai laureaților, alții care abia acum bat la porțile afirmării. Toți, indiferent de generația căreia aparțineau, au aplaudat cu același entuziasm tineresc pe performerii acestui agitat sezon, i-au ovaționat pe actorii scenei, imensei scene a sportului. Carol Corbu — cel ce nu și-a încheiat încă disputa cu „cangurii", dar speră s-o facă la München, abilul baschetbalist Radu Diaconescu, boxerul Vasile Antoniu — cel care a plîns pe ringul de la Madrid pentru nedreptatea „judecătorilor", truditorii galerei moderne care se cheamă canoe — Coșniță și Simiocenco, fotbalistul atît de adulat iar uneori contestat, atît de iubit, dar și deseori admonestat, piteșteanul Dobrin, ciclistul ce și-ar vrea aripi lîngă cele două roți — Vasile Teodor, fata aceea descoperită într-un concurs la Herculane și devenită apoi campioană continentală și mondială la tenis de masă — Maria Alexandru, micuțul Hercule — alias Zoro Fiat, toți cei 40 de laureați au urcat pe scenă pentru a primi din mîinile președinților sau secretarilor generali de federații splendide trofee. Erau trofeele ce răsplăteau cucerirea altor trofee, obținute cu trudă după sute și sute de ore de antrenament, la capătul unei acerbe dispute cu adversari de seamă.

Apogeul sărbătorii l-a constituit premierea primilor trei sportivi ai anului. In clipa cînd pe scena Sălii Palatului au urcat Ilie Năstase, Gheorghe Gruia și Ion Țiriac — sportivi cunoscuți și prețuiți pe întregul mapamond, 3 000 de oameni — ca unul singur — i-au ovaționat pe acești compatrioți care au adus glorie sportului românesc, care ne-au făcut să trecem de la teamă la euforie, de la tristețea unei înfrîngeri iminente la entuziasmul victoriei. Asaltați de fotoreporteri și operatori de film, cei „trei mari" au fost nevoiți să se încline minute în șir în fața generosului public care — aici ca și pe arene — dorea să-i admire, să fie alături de ei. În această atmosferă tonică de puternic entuziasm, pe care o socotim de bun augur pentru sezonul care începe o dată cu primele zile ale anului 1972, s-a încheiat prima parte a spectacolului de la Sala Palatului.

Ca un post-scriptum, le aducem și noi, cronicarii sportivi, mulțumiri performerilor pentru numeroasele momente de satisfacție pe care ni le-au oferit de-a lungul acestui an sportiv bogat.

★

Sportivii și publicul au asistat, apoi, la spectacolul „DUMINICĂ FĂRĂ FOTBAL". Timp de două ore, actori de renume s-au întrecut pe ei înșiși. In cupletul „A fi sau a nu fi... gol!", Sebastian Papaiani a avut un remarcabil succes, de altfel ca și Radu Zaharescu în cupletul „Clasamentul diviziei A de fotbal" Anda Călugăreanu, Margareta Pîslaru și Mihaela Mihai, Ciupi Rădulescu, Ștefan Bănică, Sile Dinicu și orchestra sa, toți cei ce au evoluat la Sala Palatului și pe care telespectatorii vor avea ocazia să-i vadă în ziua de 2 ianuarie pe micile ecrane (spectacolul a fost înregistrat în întregime).

O seară de neuitat a încheiat — minunat — marile dispute sportive ale anului 1971. Și dacă mulți dintre laureați își vor fi promis să revină în decembrie 1972 pe scena Sălii Palatului — este sigur că alte sute și sute se vor fi angajat față de ei înșiși să-i întreacă în loiale dispute, să devină ei mari perfomeri pentru a se bucura de cinstea de a se afla printre premianți.

ÎNAINTE, ÎN PAUZĂ ȘI DUPĂ SPECTACOL...

De vorbă cu cîțiva dintre cei prezenți ieri în Sala Palatului

La marea gală anuală a laureaților sportului românesc, au ținut să ia parte numeroși sportivi, ca și un număr impresionant de iubitori ai sportului. Mulți dintre ei, din păcate, au rămas pe afară, sala dovedindu-se neîncăpătoare pentru a-i primi pe toți.

Prilej, în orice caz, excelent pentru noi de a afla cam ce gîndeau cîțiva dintre cei ce izbutiseră să fie prezenți la Sala Palatului, la întîlnirea cu sportivii îndrăgiți, cu muzica și voia bună...

Lt. colonel Constantin CHIVARU, antrenor de tenis la Steaua: „Ce aș putea spune altceva decît că sînt încîntat să asist la un spectacol așa de frumos, în care „clou-ul" serii a fost încununarea lui Năstase. Pe Ilie parcă îl văd ca acum, cînd a venit la centrul de tenis de la baza „de pe Ilie Pintilie", deși sînt mai mult de 15 ani de atunci. Era slăbuț, juca pe atunci și fotbal în grupa lui Catană, dar avea — am văzut asta de cînd a pus mîna pe rachetă — o îndemînare diabolică, încît imediat mi-am pus în cap să-l învăț tot ce știam și eu. Nu mi-a fost ușor! S-a despărțit greu de fotbal. A trebuit să-i aduc bomboane, caramele, îl mai duceam la un film și... pînă la urmă l-am convins! Și, totuși, nici eu n-aș fi sperat să ajungă așa de „mare". Pentru 1972, i-aș dori un an și mai bun decît acesta, în care să nu scape nici Wimbledonul...".

Elisabeta POLIHRONIADE, laureata Federației române de șah: „N-am aflat de festivitatea din astă seară decît acum cîteva zile, cînd m-am întors de la un turneu desfășurat peste hotare. Aș spune deci, că seara aceasta a fost cea mai frumoasă surpriză de Anul Nou pentru mine...".

Ion ION, regizor II la Studioul cinematografic Buftea: „N-aș fi vrut în ruptul capului să lipsesc de la gala din astă-seară. În primul rînd, pentru că mi se pare excelentă ideea, și chiar mă mir de ce nu se organizează mai des astfel de întîlniri-spectacol între sportivi și spectatori. N-ați văzut ce „bătaie" pe bilete era afară? Apoi, pentru că țin foarte mult la Ilie, la Țiri, și n-am vrut să pierd ocazia să fiu și acum alături de ei, să-i aplaud, să le urez noi succese".

Fotbalistul **DUMITRU**, de la Rapid: „Sînt aici ca un simplu spectator. Nu pot decît să mă bucur de succesul lui Dobrin, dar nu pot ascunde, în același timp, cît mă ambiționează, pentru 1972, „înfrîngerea" suferită acum. Pentru anul ce vine, vreau să nu mai scap, deci, trofeul oferit „celui mai bun fotbalist al anului", nici nu mă gîndesc să nu particip la vreun joc al echipei naționale, și — un „plan" de loc de neglijat — mi-aș dori să devin tatăl unui băiețel, din care, sînt sigur, va ieși un Dumitru II...".

Dumitru COSTEA, președintele federației de handbal: „Excelentă idee. Un astfel de „cuplaj sportivo-artistic" — cum bine l-ați numit în ziarul dv. — este, socot, un stimulent deosebit atît pentru sportivii fruntași, cît și pentru tineretul care îi va înlocui pe laureații de astăzi. Sînt, bineînțeles, bucuros că avem pe un loc excelent și un reprezentant al handbalului: Gruia".

Vasile IENCEANU, vicepreședinte al clubului Steaua: „După părerea mea, deosebit de inspirat acest gen de spectacol. Dovadă că a devenit tradițional. Scop propagandistic, stimulent pentru fruntașii sportului românesc, cărora li se organizează la sfîrșit de an o sărbătoare meritată. Ca de obicei, artiștii au fost alături de ei, primii în a le întregi sărbătoarea".

Nicolae FLORESCU, strungar la Uzinele Republica din Capitală: „Iubesc sportul și muzica ușoară — deci nu puteam lipsi de la acest festival. Scrieți în ziarul dv. că cei ce ne reprezintă sportul și arta cu cinste se bucură și de toată stima noastră, a muncitorilor de la uzina Republica".

Angelica NALBANTU, elevă în clasa a XII-a, Liceul „Nicolae Bălcescu": „A fost foarte plăcut, așa cum era de așteptat. Un prilej unic de a vedea laolaltă, sportivi fruntași care au adus glorie patriei noastre alături de actori și cîntăreți apreciați. Toți ne sînt tare dragi nouă, tinerilor. Deși timpul nostru, al acelora care pregătim bacalaureatul, este foarte prețios, n-am putut lipsi de la acest spectacol. Vă spun sincer, a fost o întîlnire între sportivi, actori, cîntăreți de muzică ușoară și public — sau suporteri, cum vreți să-i numiți — emoționantă".

Gogu VIZIRU, antrenor de tenis în R. F. a Germaniei: „Venit în vacanță, pînă la 6 ianuarie, m-am și prezentat după cum vedeți, la acest spectacol drag sportivilor români. Sînt bucuros să-l aplaud pe Năstase, care cucerește titlul de cel mai bun sportiv al țării pentru a treia oară consecutiv — performanță ce greu cred că va mai putea fi egalată — mîndru că la formarea lui am contribuit într-o oarecare măsură și eu. Pot să vă spun că în R.F. a Germaniei, atît el cît și Țiriac sînt cunoscuți și foarte iubiți".

Victor VLASE, prim balerin, regizorul galei laureaților: „Colaborarea dintre un coregraf și sectorul de propagandă al C.N.E.F.S. s-a dovedit fructuoasă. Au fost, desigur, și puncte mai slabe; credeți-mă, nu e ușor să faci ca cele 30 de premieri să aibă și ritm și solemnitate și... de toate. Dar, în cele din urmă, nu pot spune decît că... din experiență se învață! Deși gala a fost bine primită, eu am și început să-mi fac planuri pentru cea din decembrie 1972..."

Modesto FERRARINI
Dumitru GRAUR

România—Franța 5—1 la hochei pe gheață

Reprezentativa de hochei a României a întîlnit selecționata Franței în localitatea St. Gervais. Jucătorii români s-au dovedit net superiori gazdelor, terminînd întîlnirea victorioși cu scorul de 5—1 (1—0, 3—1, 1—0). Meciul revanșă este programat la Chamonix.

FLACĂRA OLIMPICĂ PLEACĂ AZI SPRE SAPPORO

La Olimpia (Grecia) a avut loc, marți dimineață, ceremonialul aprinderii flăcării olimpice care va arde, apoi, la Sapporo pe toată durata J.O. de iarnă. Potrivit tradiției, flacăra a fost aprinsă de o femeie, actrița Maria Moscoliou.

Torța aprinsă a fost transportată la Atena, însoțită de un cortegiu de mașini. In cursul după-amiezii de miercuri (n.r. azi), flacăra olimpică va fi îmbarcată pe un avion special, care o va duce în Japonia.

FOTBAL meridiane

Cel mai bun fotbalist european al anului JOHANN CRUYFF

A fost desemnat și cel mai bun fotbalist european al anului. El este Johann Cruyff, de la Ajax Amsterdam, care a întrunit cele mai multe voturi în cadrul tradiționalei anchete organizată de revista „France Football" în rîndul a 26 ziariști sportivi de pe continent.

După ce „Balonul de aur" — trofeul oferit de revista franceză — a fost decernat de-a lungul anilor unor fotbaliști de certă reputație (**Matthews, Iașin, Di Stefano, Pușkaș, Bobby Charlton, Albert, Masopust, Best** etc.) acum, el a intrat în posesia unui fotbalist olandez de mare clasă: **Johann Cruyff**. Acesta a întrunit numărul cel mai mare de puncte din „istoria anchetelor": 116 (din 130 posibile), detașîndu-se la o diferență categorică față de al doilea clasat, Sandro Mazzola, care și el așteaptă de mult (și poate în mod justificat) „balonul de aur".

Dar, indiscutabil, Cruyff a fost — în 1971 — cel mai valoros jucător european. Să ne amintim de jocurile excelente făcute în „Cupa campionilor europeni", în care atacantul central a avut o contribuție hotărîtoare în cucerirea trofeului de către echipa sa, Ajax Amsterdam; să ne amintim de meciurile bune făcute în reprezentativa Olandei și, în fine, de aportul său în jocurile susținute de Ajax în campionatul Olandei (echipa sa rămînînd neînvinsă, după 17 etape)!

Johann Cruyff este un produs pur al echipei Ajax. Născut la 25 aprilie 1947, el a debutat în echipa de pitici a formației din Amsterdam, apoi a promovat în cea de juniori și în fine, la 17 ani îl găsim în prima formație.

Actualul antrenor, compatriotul nostru **Ștefan Covaci**, are numai cuvinte de laudă la adresa elevului său: „**Cruyff este prototipul jucătorului de finețe, cu dribling extraordinar, cu viteză, și șuturi bine plasate. Ce calități aș mai dori să aibă? Nici una. Aș vrea, în schimb, să am mai mulți Cruyff în echipă...**".

Reproducem, alăturat, rezultatul complet al anchetei revistei „France Football" — 1971. De asemenea, credem interesant să menționăm că pronosticurile revistei „**Fotbal**" din București au fost următoarele: 1. **Cruyff**, 2. **Mazzola**, 3. **Chivers**, 4. **Müller**, 5. **Bene**. Deci, primele două locuri, exacte; Chivers, Müller și Bene, pentru primii zece. Un coeficient remarcabil!

Johann CRUYFF

„Balonul de aur" - 1971

1. **Cruyff** (Ajax Amsterdam) 116 p. 2. **Mazzola** (Internazionale) 57 p. 3. **George Best** (Manchester United) 56 p. 4. **Netzer** (Borussia Mönchengladbach) 30 p. 5. **Beckenbauer** (Bayern München) 27 p. 6—7. **Skoblar** (Olympique Marseille), **Müller** (Bayern München) cîte 18 p. 8. **Chivers** (Tottenham) 13 p. 9. **Keizer** (Ajax Amsterdam) 9 p. 10—11. **Bene** (Ujpesti Dozsa), **Bobby Moore** (West Ham United) cîte 7 p. 12. **Rudakov** (Spartak Moscova) 6 p. 13—14. **Facchetti** (Internazionale), **Domazos** (Panathinaikos) cîte 4 p. 15—17. **Geaici** (Steaua roșie Belgrad), **Vogts** (Borussia Mönchengladbach), **Pirri** (Real Madrid) cîte 3 p. 18—21. **Overath** (F.C. Köln), **Lee** (Manchester City), **Cooper** (Leeds United), **Van Moer** (Standard Liège) cîte 3 p. 22—23. **Boby Charlton** (Manchester United), **Șesternev** (Spartak Moscova) cîte 1 p.

CAMPIONATE...

PORTUGALIA (etapa a 13-a): Barreirense — Atletico 2—1; Boavista — Leixoes 1—3; Tomar — Academica 2—1; Tirsense — Sporting 3—5; Beira Mar — Farense 1—1; Setubal — F.C. Porto 2—0; Belenenses — CUF 1—1; Benfica — Guimaraes 3—0. Primele clasate:

1. Benfica	13	11	2	0	40— 8	24
2. Setubal	13	9	3	1	27— 7	21
3. Sporting	13	9	2	2	25—10	20

R.D. GERMANA (etapa a 12-a): Vorwärts Frankfurt-Oder — F.C. Magdeburg 2—2; Lokomotiv Leipzig — Sachsenring Zwickau 0—0; Dynamo Berlin — Union Berlin 1—1; F.C. Karl Marx Stadt — Stahl Riesa 3—1; Chemie Halle — Vorwärts Stralsund 0—0; Carl Zeiss Jena — Wismut Aue 1—0; Dynamo Dresda — Hansa Rostock 2—0.

1. F.C. Carl Zeiss Jena	12	7	3	2	18— 9	17
2. F.C. Magdeburg	12	6	4	2	22—14	16
3. Dynamo Dresda	12	5	5	2	24—13	15

SCOȚIA (etapa a 17-a): Airdrie — Clyde 1—1; Celtic — Hearts 3—2; Dundee United — Dunfermline 3—2; Falkirk — Aberdeen 0—3; Hibernian — Glasgow Rangers 0—1; Kilmarnock — Morton 4—2; St. Johnstone — Dundee 0—0.

1. Celtic Glasgow	17	15	1	1	55—15	31
2. F.C. Aberdeen	17	14	2	1	53—10	30
3. Glasgow Rangers	17	12	0	5	40—18	24

CAMPIONATE...

GRECIA (etapa a 13-a): Egaleo — Panionios 1—1; Apollon — Trikala 0—0; Aris — Olympiakos Pireu 0—0; Olympiakos Volou — AEK 0—0; Fostir — Veria 5—0.

1. Olympiakos Pireu	13	8	3	2	20—12	32
2. Panathinaikos	12	9	1	2	41— 9	31

OLANDA (meciuri restanță). NAC Breda — NEC Nijmegen 1—1; F.C. den Bosch — Volendam 0—1. Clasament (după 18 etape): 1. Ajax Amsterdam — 33 p. 2. Feyenoord Rotterdam 31 p, 3. Sparta Rotterdam 29 p. etc.

ANGLIA (etapa a 23-a): Chelsea — Ipswich Town 2—0; Leeds United — Derby County 3—0; Leicester City — Wolverhampton 1—2; Manchester United — Coventry 2—2; Newcastle — Sheffield 1—2; Southampton — Crystal Palace 1—0; Stoke City — Manchester City 1—3; Tottenham — West Ham United 0—1; West Bromwich Albion — Liverpool 1—0.

1. Manchester United	23	14	7	2	49—27	35
2. Manchester City	23	13	6	4	46—22	32
3. Leeds United	23	13	5	5	34—18	31

SCRISOARE DIN LONDRA

„CUPA INTERCONTINENTALĂ"— O COMPETIȚIE COMPROMISĂ?

Meciul de la Atena, între „mercenarii" lui Panathinaikos și cei ai lui Nacional Montevideo contînd pentru Cupa Intercontinentală, a dovedit, încă o dată — chiar înainte de a se juca... — că această competiție este prea importantă și dificilă pentru a fi lăsată pe seama U.E.F.A.-ei. Ineficacitatea acestui for, lipsa sa de vlagă, a reieșit elocvent cu ocazia „afacerii" Inter — Borussia, a cărei urmare a fost un cor de proteste publice.

Mult mai serioasă pare, însă, problema „Cupei Intercontinentale", fiind de neconceput de ce diriguitorii U.E.F.A.-ei se complac în perpetuarea unei competiții fără suficient aplomb în loc s-o înmormînteze decent.

Să recapitulăm, pe scurt. „Cupa Intercontinentală", sau pretențiosul „campionat al lumii intercluburi", aduce, față în față, pe cîștigătorii Cupei campionilor europeni și pe cei din America de Sud (Cupa Libertadores). Competiția a fost o sursă continuă de violență. Între care nu trebuie să uităm seriile de meciuri-teroare dintre Racing Buenos Aires și Celtic Glasgow, în 1967, ca și următoarele trei partide, toate acuzatoare a unei singure echipe, Estudiantes la Plata, ale cărei victime s-au numit, pe rînd, Manchester United, Milan și Feyenoord.

În această vară, cînd Ajax Amsterdam a cîștigat C.C.E., echipa olandeză a refuzat să joace cu Nacional Montevideo, pentru titlul „mondial". Deși ea a invocat, diplomatic, scuze medicale ce au trebuit să fie crezute, adevăratul motiv a fost că Ajax nu a vrut să-și vadă sezonul imediat următor (1971-1972) compromis, așa cum au pățit-o alții. Nacional, a cărei tendință cronică de „sărăcie" este mai acută decît a majorității celorlalte cluburi sud-americane (și ar fi fost încîntată să joace chiar și ambele meciuri în Europa) și-a văzut propriile intenții ruinate. Jucătorii au intrat în grevă, acum, cîteva luni, în speranța că astfel datoriile ce le aveau de primit din partea clubului vor fi plătite, dar criza fotbalului din Uruguay este atît de puternică, încît o comisie numită de însuși guvernul țării a luat conducerea din mîinile federației, pentru a pune, cît de cît, ordine în acest haos. U.E.F.A., ale cărei legi nu-i dau dreptul să constrîngă pe nimeni să ia parte la competiția de care vorbim, a amenințat Ajax-ul cu sancțiuni grave, deși știa foarte bine că nu va putea face nimic... Pînă la urmă, în locul olandezilor, Uniunea Europeană a trebuit să aleagă pe Panathinaikos — învinsa din finală — pentru a se putea, în fine, disputa „mult așteptatului campionat mondial".

Nimeni nu poate diminua meritele echipei elene în ascensiunea sa, sau nega valoarea unui jucător atît de strălucit ca Domazos. Dar, de aici și pînă la a sugera că fotbaliștii greci pot reprezenta forța fotbalului european pe plan mondial, este, de-a dreptul, ridicol. Bineînțeles, Panathinaikos, ca un club relativ modest, ce este, a acceptat invitația și joacă, acum, pentru trofeul falit.

Din culise se aude, parcă, clinchetul banilor, de care jucătorii și conducătorii lui Nacional au atîta nevoie, dar care și lui Panathinaikos îi sînt foarte bineveniți...

Brian GLANVILLE

LONDRA, decembrie.

Aseară, la Montevideo, a avut loc al doilea meci Nacional — Panathinaikos, returul finalei Cupei Intercontinentale. Datorită diferenței de fus orar, vom publica rezultatul întîlnirii în numărul nostru de mîine.

sportul în lume

GAZETARI DIN 29 DE ȚĂRI ȘI-AU SPUS PĂREREA

LAUREAȚII ANULUI SPORTIV INTERNAȚIONAL 1971
EDDY MERCKX ȘI SHANE GOULD

Deși un an fără performanțe dintre cele mai spectaculare, 1971 pare să fi pus de acord majoritatea specialiștilor în a-i desemna pe laureații sportivi. Este concluzia care poate fi trasă la prima privire ce o aruncăm pe rezultatele anchetelor tradiționale de sfîrșit de an, dintre care publicăm azi pe cea din urmă, întreprinsă de agenția vest-germană de presă „**Internationale Sport-Korrespondenz**" - Stuttgart. Supercampionul pedalei, Eddy Merckx, și „naiada" colecționară de recorduri, australianca Shane Gould, sînt cei mai buni sportivi ai anului, în rezultatele acestei anchete internaționale.

Ca de fiecare dată I.SK. s-a adresat cîte unei singure redacții sportive din fiecare țară, pentru a obține opinii cît mai reprezentative. Ar fi fost de dorit ca ele să fie și obiective... Dar o clasificare ideală, între performanțe și discipline total diferite, este de neconceput. Iată de ce, ca și în trecutele ocazii, facem loc rezultatelor acestei anchete cu toate rezervele pe care le poartă implicit.

Au răspuns, la actuala ediție a Anchetei I.S.K. — a 25-a dintr-o serie începută în anul 1947 — gazetari de specialitate din 29 de țări. Fiecare buletin de participare trebuia să conțină 5 nume de sportivi și 3 nume de sportive. Pe baza răspunsurilor primite, au fost alcătuite cele două clasamente publicate alăturat.

REZULTATELE ANCHETEI I.S.K. '71

PRIMII 10

1.	**EDDY MERKX** (Belgia) ciclism	84 p
2.	**Juha Väätäinen** (Finlanda) atletism	62 p
3.	**Mark Spitz** (S.U.A.) natație	50 p
4.	**Vasili Alekseev** (U.R.S.S.) haltere	46 p
5.	**Pat Matzdorf** (S.U.A.) atletism	31 p
6.	**Jackie Stewart** (Scoția) automobilism	30 p
7.	**Joe Frazier** (S.U.A.) box	29 p
8.	**Lee Trevino** (S.U.A.) golf	11 p
9.	**Ard Schenk** (Olanda) patinaj	9 p
10.	**Valeri Borzov** (U.R.S.S.) atletism	7 p
—	**John Newcombe** (Australia) tenis	7 p

PRIMELE 10

1.	**SHANE GOULD** (Australia) natație	48 p
2.	**Ilona Gusenbauer** (Austria) atletism	43,5 p
3.	**Evonne Goolagong** (Australia) tenis	29,5 p
4.	**Faina Melnik** (U.R.S.S.) atletism	12 p
5.	**Hildegard Falck** (R.F.G.) atletism	9 p
6.	**Heide Rosendahl** (R.F.G.) atletism	5 p
—	**Renate Stecher** (R.D.G.) atletism	5 p
8.	**Principesa Anne** (Anglia) călărie	4 p
—	**Annemarie Pröll** (Austria) schi	4 p
10.	**Karin Balzer** (R.D.G.) atletism	3 p

LAUREAȚII DE PÎNĂ ACUM

1947: **Alex Jany** (Franța) — înot; 1948: **Fanny Blankers-Keen** (Olanda) — atletism; 1949: **Emil Zatopek** (Cehoslovacia) — atletism; 1950: **Bob Mathias** (SUA) — atletism; 1951: **Emil Zatopek** (Cehoslovacia) — atletism; 1952: **Emil Zatopek** (Cehoslovacia) — atletism; 1953: **Fausto Coppi** (Italia) — ciclism; 1954: **Roger Bannister** (Anglia) — atletism; 1955: **Sandor Iharos** (Ungaria) — atletism; 1956: **Vladimir Kuț** (U.R.S.S.) — atletism; 1957: **Vladimir Kuț** (U.R.S.S.) — atletism; 1958: **Herb Elliot** (Australia) — atletism; 1959: **Vladimir Kuznețov** (URSS) — atletism; 1960: **Wilma Rudolph** (S.U.A.) — atletism; 1961: **Valeri Brumel** (U.R.S.S.) — atletism; 1962: **Valeri Brumel** (U.R.S.S.) atletism; 1963: **Valeri Brumel** (U.R.S.S.) — atletism; 1964: **Don Schollander** (S.U.A.) — înot; 1965: **Ron Clarke** (Australia) — atletism; 1966: **Jim Ryun** (S.U.A.) — atletism; 1967: **Jim Ryun** (S.U.A.) — atletism; 1968: **Bob Beamon** (S.U.A.) — atletism; 1969: **Eddy Merckx** (Belgia) — ciclism; 1970: **Pele** (Brazilia) — fotbal.

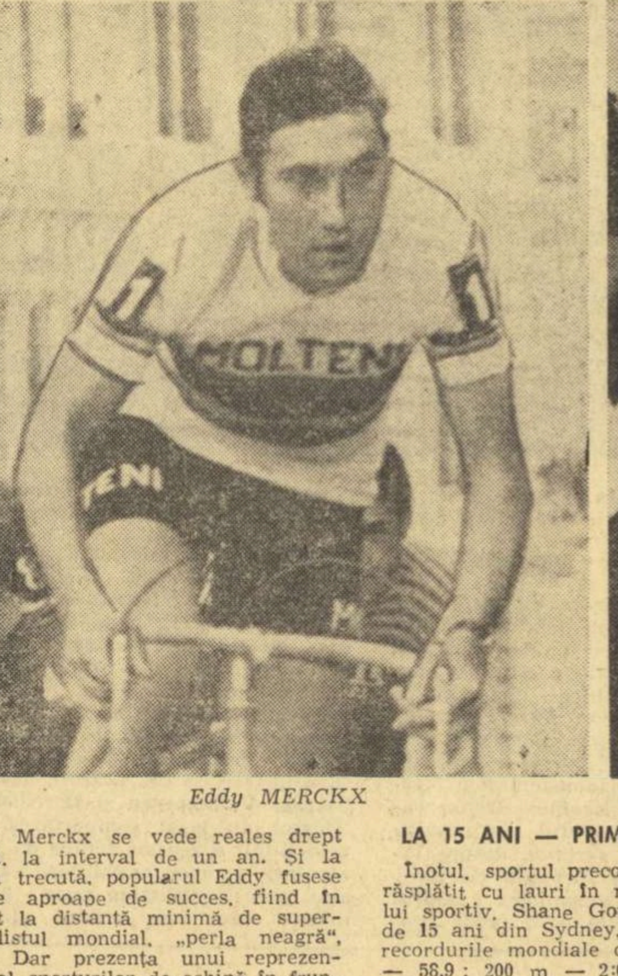

Eddy MERCKX

Shane GOULD

EDDY REVINE

Fapt rar consemnat în istoria anchetei, actuala ediție consemnează un „come-back". Într-adevăr, după ce obținuse laurii plebiscitului pe 1969, Eddy Merckx se vede reales drept nr. 1, la interval de un an. Și la ediția trecută, popularul Eddy fusese foarte aproape de succes, fiind în trecut la distanță minimă de superfotbalistul mondial, „perla neagră", Pelé. Dar prezența unui reprezentant al sporturilor de echipă în fruntea clasamentului s-a dovedit o unică excepție. În acest an, sporturile individuale domină în preferințele exprimate, acestea situîndu-se evident pe poziții mai comode.

În acest context, majoritatea confraților noștri de peste hotare l-au preferat pe Merckx, deși cea de a treia victorie consecutivă în Turul Franței îi fusese mult facilitată de abandonul ghinionist al spaniolului Ocana. Totuși — să dăm cezarului... — cele 231 de victorii obținute ca profesionist, fac din ciclistul belgian un sportiv excepțional, a cărui premiere merită felicitări.

Desigur, mult mai surprinzătoare este clasarea pe locul doi a atletului finlandez J. Vaatainen, laureatul probelor de fond la „europene". Pentru el au votat toate ziarele din nordul Europei. Campionul de la Helsinki devine, astfel, primul sportiv amator din lume, înaintea rapidului spintecător de unde Mark Spitz și a colosului halterelor, Vasili Alekseev.

De prea puțină adeziune s-au bucurat Joe Frazier, cîștigătorul „meciului secolului" la box, zburătorul pe patine Ard Schenk sau triplul campion de la Wimbledon, John Newcombe. Dar — repetăm — criteriile sînt, adesea, foarte subiective. Așa cum a fost, de pildă, votul acordat cosmonautului selenar Alan Shepard, pentru faimoasa sa „aruncare" de pe Lună...

LA 15 ANI — PRIMA ÎN LUME

Înotul, sportul precocității, se vede răsplătit cu lauri în rezultatele anului sportiv. Shane Gould, înotătoarea de 15 ani din Sydney, monopolizează recordurile mondiale de craul (100 m — 58,9; 200 m — 2:05,8; 400 m — 4:21,2; 1500 m — 17:00,6) la cifre de-a dreptul incredibile. Este ceea ce se cheamă un „fenomen", desigur.

Relativ aproape, în clasamentul preferințelor, s-au situat alte două sportive de marcă. Este Ilona Gusenbauer, cea care a reușit, după ani, să întreacă — prin acea săritură de 1,92 m — marele record al Iolandei Balaș. Apoi, este Evonne Goolagong, tenismana de la Antipozi, care a cîștigat două mari finale — Roland Garros și Wimbledon — în ultima avînd ca învinsă pe celebra sa compatriotă, Margaret Court. La 20 de ani neîmpliniți, Goolagong este numele cel mare al tenisului feminin.

Să mai amintim că prima ediție a alcătuirii unui clasament mondial feminin datează din 1968 cînd primul loc a revenit gimnastei cehoslovace Vera Ceaslavska, pentru ca, în anii următori, laureatele întrecerii să fie atletele Liesel Westermann și Chi Chen.

Care vor fi viitorii cîștigători? Va răspunde — 1972.

PE 29 DE BULETINE...

WORLD SPORTS, Londra: 1. **Juha Väätäinen**, 1. **Shane Gould**.
OBERÖSTER. NACHRICHTEN, Linz: 1. **Eddy Merckx**; 1. **Ilona Gusenbauer**.
LES SPORTS, Bruxelles: 1. **Eddy Merckx**; 1. **Shane Gould**.
GLOBO, Rio de Janeiro: 1. **Jackie Stewart**; 1. **Ilona Gusenbauer**.
CESKOSLOVENSKY SPORT, Praga: 1. **Vasili Alekseev**; 1. **Karin Balzer**.
B. T. DAGBLADET, Copenhaga: 1. **Eddy Merckx**; 1. **Evonne Goolagong**.
SPORT, Zürich: 1. **Juha Väätäinen**; 1. **Ilona Gusenbauer**.
ALAHRAM, Cairo: 1. **Vasili Alekseev**; 1. **Ilona Gusenbauer**.
UUSI SUOMI, Helsinki: 1. **Juha Väätäinen**; 1. **Shane Gould**.
l'EQUIPE, Paris: 1. **Juha Väätäinen**; 1. **Shane Gould**.
SPORT ILLUSTRIERTE, München: 1. **Alan B. Shepard**; 1. **Ilona Gusenbauer**.
WAH KIU, Hongkong: 1. **Pat Matzdorf**; 1. **Shane Gould**.
TIMES OF INDIA, Bombay: 1. **Joe Frazier**; 1. **Evonne Goolagong**.
ALTYDUBLADID, Reykjavik: 1. **Pat Matzdorf**; 1. **Shane Gould**.
MAARIV, Tel Aviv: 1. **Juha Väätäinen**; 1. **Faina Melnik**.
SPORTSKE NOVOSTI, Zagreb: 1. **Eddy Merckx**; 1. **Shane Gould**.
CORRIERE DELLO SPORT, Roma: 1. **Giacomo Agostini**; 1. **Shane Gould**.
MAINICHI, Tokio: 1. **Mark Spitz**; 1. **Shane Gould**.
SPORT-REVUE, Luxemburg: 1. **Eddy Merckx**; 1. **Faina Melnik**.
SPORTS-POST, Wellington: 1. **Eddy Merckx**; 1. **Hildegard Falck**.
AFTENPOSTEN, Oslo: 1. **Juha Väätäinen**; 1. **Heide Rosendahl**.
SPORTPANORAMA, Haga: 1. **Eddy Merckx**; 1. **Evonne Goolagong**.
PRZEGLAD SPORTOWY, Varșovia: 1. **Eddy Merckx**; 1. **Ilona Gusenbauer**.
SPORTUL, București: 1. **Vasili Alekseev**, 2. **Joe Frazier**, 3. **Pat Matzdorf**, 4. **Evghenij Arzanov**, 5. **Jachie Stewart**; 1. **Ilona Gusenbauer**, 2. **Shane Gould**, 3. **Evonne Goolagong**.
SVENSKA DAGBLADET, Stockholm: 1. **Lee Trevino**; 1. **Evonne Goolagong**.
DICEN, Barcelona: 1. **Eddy Merckx**; 1. **Shane Gould**.
SPORT ILLUSTRATED, New York: 1. **Pat Matzdorf**; 1. **Ilona Gusenbauer**.
TERCUMAN, Istanbul: 1. **Mark Spitz**; 1. **Shane Gould**.
NEPSPORT, Budapesta: 1. **Vasili Alekseev**; 1. **Shane Gould**.

CONCURSUL INTERNAȚIONAL DE BIATLON

(Urmare din pag. 1)

brațelor a contat și reglajul armelor făcut în ajun, pe o vreme splendidă, strălucitoare. Or, în concurs, cerul a fost acoperit, cu rare și slabe rafale de ceață, iar regulamentul nu permite trageri de reglaj în poligon, înainte de concurs.

Caracterizînd echipa română, putem aprecia ca foarte bun rezultatul său de ansamblu și forma promițătoare a veteranilor W. Gyorgy, C. Carabela și Ion Țeposu. Tinerii V. Fontana, M. Veștea, Gh. Gîrniță și Gh. Voicu, V. Papuc și V. Dihoi, insuficient de experimentați pentru complexitatea acestei probe, adesea nu găsesc echilibrul potrivit, fac eforturi mari la fond, unde realizează timpi excelenți, dar risipesc, din cauza penalizărilor primite la ratarea țintei, tot cîștigul, tot progresul de la alergare.

Sub așteptări, pentru public și sportivi s-au prezentat N. Bărbășescu (A.S.A. Brașov), clasat în final pe locul 8, și, mai ales, Gh. Cimpoia (A.S.A. Brașov), campionul probei, care ieri n-a putut ocupa decît locul 12. De la oaspeți, ne-au plăcut în mod deosebit Niedermayer, Ehrenburg și Merkel, foarte buni alergători, adevărați atleți, care au făcut mari eforturi de a se impune, dar n-au putut rezista asaltului irezistibil al tinerei și ambițioasei echipe române.

Clasament: 1. Wilhelm Gyorgy (R) 70:23 (1 min. pen.), 2. C-tin Carabela (R) 72:43 (5 min. pen.), 3. Iosef Niedermayer (R.F.G.) 73:08 (5 min. pen.), 4. V. Fontana (R) 73:11 (7 min. pen.), 5. Ion Țeposu (R) 73:37 (5 min. pen.), 6. Nic. Veștea (R) 74:10 (7 min. pen.), 7. Gh. Gîrniță (R) 74:47 (8 min. pen.), 8. N. Bărbășescu (R) 75:35 (5 min. pen.), 9. Udo Ehrenburg (R.F.G.) 75:39 (6 min pen.), 10. Gh. Voicu (R) 75:43 (8 min. pen.).

Azi la ora 9,30, start în proba de ștafetă 4x7,5 km, urmînd ca la ora 13,30 să aibă loc festivitatea de premiere.

TURNEUL DE ȘAH DE LA BRATISLAVA

PRAGA, 28 (Agerpres) — La Bratislava se desfășoară în prezent un turneu internațional de șah rezervat juniorilor, la care participă sportivi din R.D. Germană, Polonia, România, Ungaria, U.R.S.S. și Cehoslovacia.

După disputarea a trei runde, în clasament conduce neînvins cehoslovacul Biro cu 3 puncte, urmat de Horia Prundeanu (România), Kubien (Polonia) și Petrik (Cehoslovacia) — toți cu cîte 2½ puncte.

SPASSKI ȘI FISCHER ÎN DIVERGENȚĂ CU F. I. D. E.!

BELGRAD, 28 (Agerpres). — Campionul mondial de șah Boris Spasski (U.R.S.S.) și americanul Robert Fischer au declarat în cadrul unui interviu că sînt de acord să susțină meciul pentru titlul lumii la sfîrșitul lunii iunie și nu cu începere de la 10 mai, cum a prevăzut federația internațională (F.I.D.E.). Spasski a precizat că el s-ar acomoda foarte bine cu o climă asemănătoare Leningradului, orașul său natal, și că ar prefera să joace într-o țară din Scandinavia. În cadrul acestui interviu, prezentat de Radio Belgrad, Fischer a arătat că, în principiu, nu are nimic împotrivă ca meciul pentru titlul de campion mondial să se desfășoare la Sarajevo.

COMPETIȚIILE INTERNAȚIONALE DE HOCHEI

În cadrul competiției de hochei pe gheață „Cupa Ahearne", la Stockholm s-a disputat întîlnirea dintre formația locală A.I.K. și echipa canadiană „GALT HORNETS". Hocheiștii canadieni au obținut victoria cu 3—2 (2—1, 1—0, 0—1). Partida a fost urmărită de peste 10000 de spectatori.

★

A început turneul internațional de hochei pe gheață, dotat cu „Cupa Pondus", competiție ce se desfășoară în mai multe orașe din Danemarca. În primul meci, disputat la Herning, reprezentativa Ungariei a învins cu 4—1 (2—0, 2—0, 0—1) formația Danemarcei. Într-un alt joc, desfășurat la Frederikshavn, selecționata de tineret a Cehoslovaciei a surclasat cu 9—1 (1—0, 2—0, 6—1) echipa Bulgariei.

ÎNCEPE TURNEUL CELOR 4 TRAMBULINE

Cea de-a 20-a ediție a tradiționalei competiții internaționale de sărituri cu schiurile — „Turneul celor 4 trambuline", va începe astăzi la Berg-Isel în Tirolul austriac. Se anunță o participare record. Peste 100 de săritori, reprezentînd 17 țări, se vor întrece pentru obținerea prețiosului trofeu. Înaintea începerii competiției va avea loc la Innsbruck o mare festivitate a sporturilor de iarnă.

Redacția și administrația: București, str. Vasile Conta nr. 16; telefoane: centrală 11.10.05, secția corespondenți 11.51.09, interurban 72 și 286; telex: sportrom buc. 180, Tiparul „I. P. Informația", București 40368

PROLETARI DIN TOATE ȚĂRILE, UNIȚI-VĂ!

Sportul

ZIAR AL CONSILIULUI NAȚIONAL PENTRU EDUCAȚIE FIZICĂ ȘI SPORT

ANUL XXVII — Nr. 6922/23 | 8 PAGINI 50 bani | 30/31 decembrie 1971

Cu prilejul ANULUI NOU
redacția ziarului nostru urează cititorilor

LA MULȚI ANI!

SĂ TRĂIASCĂ ȘI SĂ ÎNFLOREASCĂ SCUMPA NOASTRĂ PATRIE REPUBLICA SOCIALISTĂ ROMÂNIA!

Desen de N. CLAUDIU

ANIVERSARE SCUMPĂ TUTUROR!

În acest miez de iarnă, răstimp al bilanțurilor și pregătirilor pentru întîmpinarea noului an, sărbătorim, pentru a 24-a oară, Republica noastră dragă.

Sînt 24 de ani de cînd, prin abolirea monarhiei și proclamarea Republicii, s-a încheiat procesul istoric — condus de partidul comunist — de cucerire a întregii puteri politice de către clasa muncitoare, aliată cu țărănimea și cu celelalte categorii de oameni ai muncii. Făurirea republicii a însemnat împlinirea unui vis hrănit de generații, acela ca poporul să devină pe deplin liber și stăpîn pe soarta sa.

Actul istoric, înfăptuit la 30 Decembrie 1947, a oferit națiunii noastre posibilitatea de a păși în grandioasa etapă a edificării socialismului, de a se afirma, cu toate capacitățile sale creatoare în rîndul popoarelor libere ale lumii.

În acești 24 de ani de la instaurarea deplinei suveranități a poporului, am fost, cu toții, martori și participanți, la o imensă descătușare de energie, exprimată în creația de valori materiale și spirituale, la un efort constructiv de civilizație și cultură, de gîndire, de sensibilitate și umanism socialist fără precedent.

Cu fiecare aniversare a ei, Republica noastră socialistă se află mereu mai departe, pe un drum așezat pentru totdeauna sub semnul luminii.

Și în acest 1971, primul an al cincinalului, an al unor mari evenimente, cum au fost Semicentenarul partidului, vizita delegației de partid și guvernamentale, conduse de tovarășul NICOLAE CEAUȘESCU, în țările socialiste din Asia, plenara C.C. al P.C.R. din 3—5 noiembrie, care a adoptat vastul program ideologic, politic și educativ al întregului popor, bilanțul realizărilor noastre în toate domeniile de activitate este mai bogat, mai cuprinzător decît în anii precedenți.

Mîndri de succesele obținute, privim cu și mai multă încredere în viitor, la anii care vin și care ne vor aduce, fără îndoială, alte victorii pe frontul atît de larg al muncii creatoare depuse de poporul nostru. Pentru aceste victorii, pentru realizarea cu succes a grandiosului program elaborat de Congresul al X-lea al partidului, ne angajăm să muncim fără preget, înălțînd, astfel, patria noastră pe culmile civilizației socialiste.

SPORTUL

CEA MAI FRUMOASĂ ZI DIN VIAȚA MEA!

După ce am cîștigat Turneul campionilor de la Paris am fost foarte fericit pentru că această victorie venea repede după succesul într-un alt turneu de mare anvergură, acela de la Wembley. Prin urmare, izbînda mea din Anglia nu fusese întîmplătoare. O dată cu ultima minge reușită care l-a îngenunchiat pe Stan Smith în sala „Coubertin" mi-am dat seama că devenisem mai puternic decît înainte. M-am bucurat mult, am primit cu plăcere felicitările și elogiile presei la Paris, dar n-am realizat importanța și adevărata dimensiune a victoriei mele pînă cînd nu am venit acasă.

N-am putut crede că jocurile și succesele mele au putut avea o circulație atît de largă în țară, fiind obișnuit, în general, cu comentarii și aprecieri din lumea tenisului de la noi, încă restrînsă. Nu mi-am imaginat că televizarea turneului de la Paris a făcut să pătrundă tenisul atît de adînc în casele și inimile oamenilor, în așa fel ca acum să nu pot face pe stradă doi pași, fără să nu fiu recunoscut și înconjurat de oameni necunoscuți care să mă privească cu dragoste sinceră.

La puține zile după ce am revenit la București, am primit o veste care m-a uimit. Țiriac și cu mine urma să fim primiți de tovarășul Nicolae Ceaușescu. Gîndul că voi fi față în față, pentru prima oară în viața mea, cu conducătorul iubit al poporului nostru, cu secretarul general al Partidului Comunist Român, al cărui membru sînt și eu, m-a emoționat adînc.

Și-a venit ziua în care am pășit, timid, la Consiliul de Stat. Căldura cu care am fost primiți de tovarășul Ceaușescu și alți conducători ai partidului și statului nostru ne-a îndepărtat emoția. Simțeam că sînt mai mult decît fericit. Nespus de fericit pentru înalta atenție care ni s-a acordat, pentru înaltele ordine primite, pentru cuvintele de apreciere și îndemnurile părintești primite din partea tovarășului Ceaușescu.

Mi-am pus întrebarea dacă merit eu chiar așa de mult, încît conducătorul nostru iubit să-și răpească din timpul său atît de prețios dedicat problemelor statului și partidului, pentru a ne primi pe noi. Am fost adînc mișcat și în acele clipe mi-am dat seama mai bine ca oricînd cît datorez eu partidului și regimului nostru, care mi-au oferit condiții și posibilități să ajung printre primii tenismeni ai lumii.

Ziua de 20 decembrie 1971 cînd am fost primit de tovarășul Nicolae Ceaușescu, va rămîne cea mai frumoasă zi din viața mea.

Ilie Năstase

MIȘCAREA SPORTIVĂ IN 1971

PROGRESELE REALIZATE DESCHID CALEA SUCCESELOR VIITOARE

ANGHEL ALEXE
președintele Consiliului Național pentru Educație Fizică și Sport

Tradițional, sfîrșitul anului prilejuiește în mișcarea sportivă un bilanț al înfăptuirilor, raportarea acestora la nivelul condițiilor și cerințelor actuale, analiza critică a muncii fiecăruia dintre noi și, totodată, o atentă prospectare a principalelor obiective spre care urmează să se îndrepte eforturile, capacitatea și pasiunea tuturor celor cărora li s-au încredințat răspunderi ori atribuții în vasta acțiune de dezvoltare continuă a educației fizice și sportului.

Pornind de la sarcinile fundamentale ale mișcării sportive, stabilite în documente de partid și de stat, Consiliul Național, împreună cu celelalte organe și organizații cu atribuții în această direcție au acționat pe un front mai întins în vederea ATRAGERII MASELOR LARGI LA PRACTICAREA SISTEMATICĂ A EXERCIȚIILOR FIZICE ȘI SPORTULUI, PENTRU ÎNTĂRIREA SĂNĂTĂȚII ȘI RECREAREA ACTIVĂ A OAMENILOR MUNCII, CULTIVAREA TALENTELOR ȘI ÎMBUNĂTĂȚIREA PERFORMANȚELOR SPORTIVE.

Adunările de analiză și alegeri din asociațiile sportive și din cluburi, precum și conferințele județene desfășurate la începutul anului, au dus la înțelegerea mai profundă a rolului pe care poate și trebuie să-l joace sportul în viața și activitatea cetățenilor de toate vîrstele.

Aria extrem de largă a acestor sarcini evidențiază, de fapt, răspunderea directă pentru organizarea unei activități generale. A EDUCAȚIEI FIZICE ȘI SPORTULUI PENTRU TOȚI CETĂȚENII, în raport cu nevoile, preferințele și aspirațiile acestora.

Recentele măsuri stabilite de Plenara C.C. al P.C.R. din 3—5 noiembrie, față de care întregul activ al mișcării sportive și-a exprimat totala adeziune și angajamentul ferm de a munci cu însuflețire pentru îndeplinirea lor, AU SPORIT CONSIDERABIL ȘI RĂSPUNDERILE C.N.E.F.S., ale celorlalte organe și organizații cu atribuții în domeniul educației fizice și sportului, FAȚĂ DE ÎMBUNĂTĂȚIREA ACTIVITĂȚII POLITICO-IDEOLOGICE, DE EDUCARE A SPORTIVILOR, CADRELOR TEHNICE, ACTIVIȘTILOR SPORTIVI DIN TOATE ORGANISMELE MIȘCĂRII SPORTIVE.

În baza unei analize multilaterale, exigente, SE POATE APRECIA CĂ ANUL 1971 A CONSTITUIT UN AN FRUCTUOS CU SUCCESE NOTABILE, ÎN ÎNDEPLINIREA SARCINILOR ÎNCREDINȚATE DE PARTID MIȘCĂRII SPORTIVE în valorificarea experienței pozitive și eficiența muncii.

O exprimare convingătoare a atenției deosebite acordate în ultima vreme sportului de masă este, desigur, **prezența a peste 2 000 000 de cetățeni, în marea lor majoritate tineri, la diferitele activități de educație fizică și sport organizate în 1971.** Alte sute de mii au practicat ocazional diferite ramuri sportive sau au participat la felurite acțiuni turistice.

Nu numai cifrele aparțin, însă, bilanțului. Dincolo de o statistică — de altfel destul de bogată — a sportului de masă, constatăm cu bucurie **lărgirea și diversificarea acestor activități** în rîndul elevilor și studenților, **introducerea practicării gimnasticii de dimineață** în cămine și a gimnasticii zilnice în toate școlile, experimentarea exercițiilor de gimnastică în pauzele de lucru din unele întreprinderi, **introducerea învățării înotului, în mod organizat,** pentru elevii școlilor din apropierea bazinelor, iar pentru cei din zonele de munte și deal a schiului. S-au obținut unele realizări importante în **îmbunătățirea sistemului competițional de masă,** accentul fiind pus pe ÎNTRECERILE LOCALE și pe DEZVOLTAREA TURISMULUI.

A crescut în acest an preocuparea pentru asigurarea unei bogate activități sportive în tabere pe timpul vacanțelor (în vară, la taberele centrale inițiate de Ministerul Învățămîntului, C.C. al U.T.C., U.A.S.R. și C.N.O.P., cu sprijinul C.N.E.F.S. au participat peste 77 000 de elevi și studenți). Acțiunea de învățare a înotului a continuat să cîștige audiența copiilor și tineretului, numărul celor care au urmat cursurile diferitelor centre trecînd de 70 000.

Unele concluzii îmbucurătoare au rezultat și din analiza muncii desfășurate pentru **mai buna organizare a activității sportive în cartiere, în rîndul femeilor, în stațiunile balneo-climaterice.**

O TRADIȚIE VALOROASĂ — **participarea la acțiunile de amploare organizate în cinstea unor zile festive sau evenimente politice importante** — a reunit pe toate stadioanele țării, sute de mii de tineri și tinere, în impresionante ansambluri de gimnastică de masă, în coloanele demonstranților, în competiții dotate cu „Cupa Semicentenarului" P.C.R. etc.

Fără a epuiza cîtuși de puțin elementele de bilanț din domeniul sportului de masă, rezultă că 1971 A FOST ANUL ÎN CARE UN NUMĂR MAI MARE DE CETĂȚENI, ÎNDEOSEBI TINERI, AU PRACTICAT MAI ORGANIZAT, MAI SISTEMATIC DIFERITE FORME ALE EDUCAȚIEI FIZICE ȘI SPORTULUI.

(Continuare în pag. a 2-a)

Setea de frumos

CONSTANTIN CHIRIȚĂ

Iată că s-a apropiat clipa convențională a schimbării calendarului. Anul 1972, pur, acoperit numai de candori, încă nevinovat, se lasă prins de speranțele și dorințele noastre. Este clipa cînd toți oamenii visează frumos, simt frumos, gîndesc frumos. Este clipa frumuseții generale. Se închină pentru familie, pentru certitudinile țării, pentru ideea albă a păcii, pentru frumusețea de dinăuntru a omului. Și vreau ca această clipă, o parte mare a acestei clipe, s-o dăruiesc și s-o dăruim sportivilor, așa cum dovedesc rîndurile acestea. Nu numai pentru emoțiile și bucuriile onorate de multe ori cu lacrimi, nu numai pentru mîndria cu care ne încarcă deseori umerii, nu numai pentru amintirile și exclamațiile care se reaprind în multe ore ale zilelor și nopților noastre și fără de care viața ne-ar părea mai săracă, mult mai săracă, ci în primul și în primul rînd pentru că acești sportivi, ai noștri și ai lumii, adaugă prin gesturile lor exact atîta aur cît trebuie ideii de frumusețe și însăși frumuseții lumii.

Nu, nu întîmplător planeta și epoca se lasă cucerite și inundate de sport. Relația : viață-progres devine tot mai sistematizată, tot mai supusă unor legi aproape mecanice. Ascensiunile sociale, particulare și generale, sînt astăzi **știință** în înțelesul cel mai clar al cuvîntului. În acest context asemănător unei figuri geometrice, sportul, în aproape toate disciplinele și nuanțele lui, este un fel de explozie, spontană, ca toate exploziile, o revărsare de frumusețe, de sinceritate, de gratuitate, iscată, fără îndoială, dintr-o necesară nevoie de echilibru a omului.

Faptul social, riguros, conștient, lucid, inventează și reclamă faptul sportiv, care, oricît de matematic ne-ar părea uneori, rămîne și este prin excelență al momentului, al fanteziei, al inspirației, al inimii, al lacrimii. Și faptul sportiv, mai ales astăzi în epoca fulgerătoarelor comunicații, nu este numai al celui care-l interpretează și-l trăiește, ci al tuturor, al întregii lumi, uneori. El este cel mai generos dintre toate. O minge a lui Năstase poate să umple de fiori zeci de milioane de oameni. Desigur, viața poate fi trăită și fără acea minge, dar văzînd-o, neverosimilă și totuși triumfătoare, ea devine pentru aproape **fiecare** clipa unei exclamații frumoase ; iar viața nu este altceva decît suma unor clipe.

Dar poate că mișcarea spre frumusețe a faptului sportiv, așezarea lui în ideea de frumusețe, ca o completare sau o subliniere a însăși definiției, provin și mai mult din înțelesul concentrat pe care acest fapt sportiv îl conține. Întrecerea sportivă impune întotdeauna același obiectiv, oferind aceleași condiții și instrumente tuturor. Prin aceasta ea devine cea mai sinceră întrecere, cea mai morală, cea mai nobilă, cea mai autentică, cea mai stimulatorie, cea mai molipsitoare. Cununa de lauri nu e moștenită, nu e votată, nu e dăruită sau furată. Ea poate aparține oricui. Dar trebuie cucerită prin efort, fantezie, inteligență, har, voință, autodepășire, adică ceea ce stă la îndemîna oricui. Acest înțeles de întrecere sinceră, atît de caracteristic sportului, mi se pare cel mai adevărat și mai necesar frumuseții omului. Prin el și prin celelalte sportul poate că întregește însăși definiția omului și a rasei umane. Pentru că pe această planetă și în această lume a noastră numai omul face sport.

Iată de ce acești semeni ai noștri, în clipa aceasta ai paharului cu vin și ai casei plină de speranțe, dar ieri și mîine ai sălilor și stadioanelor, tot pline de speranțe, merită o parte din această clipă de trecere, pentru a ne întregi ideea de frumusețe de care toți sîntem însetați.

DIN CUPRINS :

- LAUREAȚII ANULUI SPORTIV 1971
- CINE VA CÎȘTIGA CAMPIONATUL EUROPEI LA FOTBAL ? (anchetă internațională cu participarea antrenorilor celor 8 echipe calificate în competiția continentală).
- MAGAZIN DE ANUL NOU
- 1972 — ANUL JOCURILOR OLIMPICE

Aspect exterior al noii săli de sport ploiești

IERI A FOST INAUGURATĂ

NOUA ȘI MODERNA SALĂ A SPORTURILOR DIN PLOIEȘTI

PLOIEȘTI, 29 (prin telefon, de la corespondenții noștri). — Miercuri a avut loc un eveniment deosebit în viața orașului : a fost inaugurată noua sală a sporturilor, în prezența unui numeros public.

Au asistat ing. **Ilie Cișu,** membru al C.C. al P.C.R., prim secretar al Comitetului județean Prahova al P.C.R., președintele Consiliului popular județean, **Constantin Marinov,** membru supleant al C.C. al P.C.R., secretar al Comitetului județean Prahova al P.C.R., **Dumitru Alecu,** secretar al Comitetului județean de partid, **Gheorghe Alecu,** prim secretar al Comitetului municipal de partid Ploiești, primarul municipiului, precum și alți reprezentanți ai organelor locale de partid și de stat.

Au luat, de asemenea, parte la festivitate tovarășul **Anghel Alexe,** președintele C.N.E.F.S., **Theodor Constantinescu,** președintele C.J.E.F.S. Prahova, antrenori, instructori și sportivi.

Cuvîntul de deschidere a fost rostit de tov. **Theodor Constantinescu,** care a adus mulțumiri călduroase organelor locale de partid și de stat, conducerii C.N.E.F.S., constructorilor de la T.C.I. Ploiești, precum și celorlalte instituții și întreprinderi care au contribuit la această frumoasă realizare. Apoi, tov. ing. **Ilie Cișu** a tăiat panglica inaugurală, după care a fost vizitată sala.

Amplasată în Parcul Tineretului, sala sporturilor are o capacitate de 2 060 de locuri. Aici se pot disputa jocuri de volei, handbal, baschet, competiții de box, gimnastică, lupte, scrimă etc., fiind dotată cu întreaga aparatură necesară.

Festivitatea de inaugurare a prilejuit și cîteva manifestații sportive, dominate de participarea finaliștilor „Cupei Davis", **Ilie Năstase** și **Ion Țiriac.**

Vasile ALBU
Aurel VASILESCU

MIȘCAREA SPORTIVĂ ÎN 1971

PROGRESELE REALIZATE DESCHID CALEA SUCCESELOR VIITOARE

(Urmare din pag. 1)

Aceasta nu înseamnă, însă, că sarcina fundamentală a mișcării sportive a fost integral îndeplinită. NE-AU RĂMAS ÎNCĂ MULTE DE FĂCUT ÎN ACEASTĂ DIRECȚIE!

Sînt destule zone — sate, comune, școli, întreprinderi, chiar orașe — în care rezultatele de pînă acum nu ne pot satisface. În alte părți, deși formele educației fizice și sportului sînt bine clarificate și cunoscute, se renunță la ele cu ușurință pentru lucruri „noi", care cel mai adesea rămîn la stadiul proiectelor.

PROBLEMA DE CEA MAI MARE IMPORTANȚĂ care se pune acum în acest domeniu — ne-a arătat acest lucru propria noastră experiență — ESTE CEA A DEZVOLTĂRII FORMELOR SIMPLE ALE EDUCAȚIEI FIZICE, necostisitoare, atractive, larg accesibile, în funcție de vîrstă, sex, de preferințele cetățenilor.

Se spune, și este adevărat, că la noi tot mai multă lume iubește sportul, îi înțelege valențele sociale, se interesează de progresele realizate în diferite domenii ale lui. Trebuie, însă, să ajungem ca toți cei care iubesc sportul să îl și practice, să coboare din tribună pe stadion. Iată, deci, că SPORTUL ARE NEVOIE DE O LARGĂ ȘI EFICIENTĂ PROPAGANDĂ; **iată deci, că fiecare activist sportiv trebuie să depună o entuziastă și susținută MUNCĂ DE CONVINGERE A CETĂȚENILOR despre binefacerile practicării sportului, căutînd angrenarea lor, în primul rînd, tocmai în acele forme simple ale educației fizice, larg accesibile și cu efecte atît de pozitive pentru dezvoltarea fizică armonioasă, pentru întărirea sănătății și capacității de muncă.**

★

Conceput ca un sistem unitar, ale cărui componente principale sînt organic legate între ele, influențîndu-se și determinîndu-se reciproc, sportul din țara noastră își propune ca obiective principale, o dată cu angrenarea unui număr cît mai mare de cetățeni în practicarea sistematică a exercițiilor fizice și a diferitelor activități cu caracter de masă, DEPISTAREA ȘI VALORIFICAREA TALENTELOR, ÎMBUNĂTĂȚIREA CONTINUĂ A PERFORMANȚELOR, REPREZENTAREA CU CINSTE A CULORILOR ROMÂNIEI SOCIALISTE în arena sportivă internațională.

În activitatea de performanță s-a pus un accent deosebit pe dezvoltarea și consolidarea sporturilor olimpice și a acelora în care reprezentanții noștri au obținut rezultate remarcabile la campionatele europene sau mondiale.

O referire de ordin statistic ne arată că în pofida dificultăților tot mai mari de afirmare în sportul internațional — ca urmare a interesului uriaș existent la ora actuală în aproape toate țările lumii pentru a obține supremația într-o disciplină sau alta — **reprezentanții** ROMÂNIEI **au continuat să obțină multe succese, onorante pentru ei, pentru antrenorii și ceilalți specialiști care i-au pregătit, pentru întreaga noastră mișcare sportivă.**

În anul 1971, SPORTIVII ROMÂNI AU CUCERIT 16 MEDALII LA CAMPIONATELE MONDIALE, 45 LA CAMPIONATELE EUROPENE DE SENIORI ȘI JUNIORI, PESTE 100 LA JOCURILE BALCANICE, precum și nenumărate victorii în concursurile internaționale. **Opinia publică a primit cu mare satisfacție strălucitele evoluții din acest an ale tenismanului Ilie Năstase, ca și ale lui Ion Țiriac,** care au susținut pentru a doua oară în ultimii trei ani finala „Cupei Davis" cu puternica echipă a S.U.A., ca și ale **reprezentativei naționale de fotbal în sferturile de finală ale campionatului european.** Ne amintim, de asemenea, **frumoasa victorie obținută la campionatele europene de echipajul de bob — 4 persoane.** În acest an, **nouă atleți români s-au situat printre primii zece performeri mondiali,** șase clasîndu-se pe locuri fruntașe la campionatele europene de la Helsinki. La rîndul lor, **boxerii au confirmat valoarea lor continentală** cucerind la C.E. de la Madrid patru medalii de argint și cinci de bronz. Pentru prima oară, în acest an, luptele libere au reușit să aducă o contribuție egală cu cea a luptelor greco-romane: două medalii și 16 puncte. Rezultate și comportări de ansamblu pozitive au avut, de asemenea, echipele reprezentative de polo, volei, handbal etc.

În aprecierea acestor rezultate este necesar să se aibă în vedere faptul că în acest an preolimpic **participarea la competițiile internaționale N-A AVUT DOAR OBIECTIVUL UNEI ANUME PERFORMANȚE sau al unui anume rezultat,** CI ȘI PROMOVAREA ȘI VERIFICAREA UNOR TINERI în vederea eventualei titularizări pentru Jocurile Olimpice, EXPERIMENTAREA DIFERITELOR FORMULE DE ECHIPĂ, CONFRUNTAREA CONCEPȚIEI NOASTRE DE PREGĂTIRE ȘI CONCURS în întîlniri cu adversari din cei mai valoroși.

Această situație obiectivă, realistă, nu poate fi, însă, și explicația unor rezultate **staționare, contradictorii** sau **nesatisfăcătoare,** cum sînt cele realizate, de exemplu, de o serie de atleți, de caiaciști, gimnaste, trăgători la tir și scrimeri, aprecierile critice vizînd, în special, comportarea și performanțele COMPONENȚILOR loturilor olimpice.

Trebuie să arătăm deschis aceste rezultate care în anul 1971 n-au satisfăcut pe deplin pe amatorii de sport din țara noastră. De altfel, ele au fost pe larg dezbătute — la toate sporturile olimpice — în cadrul unor ședințe comune ale Biroului C.N.E.F.S. și Comitetului Olimpic Român, ale birourilor federale, cu participarea unor specialiști din mișcarea sportivă (Centrul de cercetări, Centrul de medicină sportivă, cluburi) luîndu-se măsurile corespunzătoare pentru o reprezentare de prestigiu a sportului românesc la Olimpiadele de la Sapporo și München.

Cu acest prilej a reieșit, printre altele, că nu în toate loturile a existat o preocupare satisfăcătoare pentru problemele muncii de pregătire și educative, că sectoarele tehnice ale diferitelor organisme sportive nu și-au realizat obligațiile ce le revin pe linia controlului de specialitate, că unele din hotărîrile C.N.E.F.S. și chiar prohotărîri ale diferitelor federații nu sînt respectate și aplicate în mod corespunzător.

Pe de altă parte, **și-a făcut apariția și o stare de automulțumire în rîndurile unor antrenori, conducători de cluburi și sportivi** care s-au arătat dispuși să supraestimeze posibilitățile existente, să minimalizeze concurența puternică și astfel să devină mai puțin ambițioși, mai puțin dispuși să se pregătească temeinic. Considerăm că am depistat la timp asemenea fenomene negative și am atras atenția asupra acestor pericole. **Este nevoie însă, de o luptă dîrză, continuă, împotriva automulțumirii și aceasta devine una din sarcinile de căpătîi a antrenorilor, specialiștilor și sportivilor noștri.**

Pregătirea și participarea la marile competiții internaționale a echipelor reprezentative nu a constituit, însă, singurul obiectiv al activității sportive de performanță din acest an.

Sarcini importante au revenit C.N.E.F.S. și organizațiilor sale în consolidarea pozițiilor de pe care se pot afirma într-un viitor apropiat alți performeri de valoare, capabili să obțină noi succese pentru sportul românesc.

De aceea se pot aprecia ca importante acțiunile de înființare a noi cluburi de performanță de școli sportive și licee cu program de educație fizică — pepiniere absolut necesare sportului de performanță. În aceeași ordine de idei poate fi menționată preocuparea pentru îmbunătățirea calitativă a competițiilor interne, crearea într-un NUMĂR MAI MARE DE CLUBURI, ORASE ȘI JUDEȚE A CADRELOR TEHNICE DE SPECIALITATE, care să poată contribui la depistarea, pregătirea și promovarea elementelor tinere, talentate, cu aptitudini pentru sportul de performanță, mai ales pentru unele ramuri cu tradiție, specifice, cu condiții bune de dezvoltare.

Anul 1971 a însemnat, totodată, o nouă perioadă de dezvoltare a relațiilor prietenești, a contactelor cu un mare număr de sportivi din întreaga lume, cu diferite organe și organizații sportive de peste hotare. Aproape 11 000 de sportivi români au concurat în străinătate, ponderea întrecerilor (peste 75 la sută din calendar) constituind-o întîlnirile cu echipe și sportivi din țările socialiste. România a fost reprezentată în 1971 la 13 campionate mondiale, 32 europene, 28 balcanice, 340 concursuri și turnee internaționale, în 192 întîlniri internaționale.

★

Unul din factorii care au contribuit în mare măsură la realizarile cuprinse în bilanțul general al sportului nostru din 1971 îl constituie SPRIJINUL ACORDAT DE CĂTRE PARTID ȘI STAT PENTRU AMELIORAREA ȘI DEZVOLTAREA BAZEI MATERIALE, condiție esențială pentru progresul mișcării sportive la nivelul cerințelor actuale. Dintr-o mai lungă listă a unor noi și importante construcții sportive ale acestui an, să reamintim doar cîteva: **Sala de atletism, bazinul de înot și instalația de nocturnă de la „23 August", sala de sport, popicăria cu patru piste și bazinul acoperit din Galați, sălile din Bacău, Deva, Ploiești** — ultima inaugurată ieri — **patinoarul artificial acoperit de la Miercurea Ciuc** etc.

În anul 1972, sînt prevăzute alte noi obiective menite să îmbogățească patrimoniul material al mișcării sportive: **săli de sport la Pitești și Iași, bazin acoperit de înot la Hunedoara, patinoar artificial la Cluj, piste acoperite pentru atletism la Cîmpulung Muscel și la Roman, bază nautică la Constanța, săli de antrenament la Pitești, Reșița, București** și altele.

În acest fel un mai mare număr de orașe vor avea o bază materială corespunzătoare pentru a putea desfășura o intensă activitate sportivă de masă și de performanță.

Pentru anul 1972 așteptăm de la municipiile care dispun de acum de o bună dotare (Galați, Cluj, Bacău, Iași, Pitești, Ploiești) un aport mai consistent la ridicarea nivelului performanței sportive românești.

Recent, Plenara Consiliului Național pentru Educație Fizică și Sport **a dezbătut și aprobat Planul de dezvoltare a activității de educație fizică și sport pe perioada actualului Cincinal.** În elaborarea lui s-a pornit de la prevederile generale ale planului cincinal de dezvoltare a României, adoptat în acest an de Marea Adunare Națională, ținîndu-se seama de rolul și ponderea sportului în contextul general al dezvoltării societății noastre.

Sînt sarcini importante, de mare răspundere, din care desprindem obiective și direcții principale pentru activitatea din noul an, 1972.

Vor trebui depuse eforturi pentru întărirea bazei materiale, cerîndu-se mai multă grijă pentru îngrijirea și exploatarea rațională a întregului patrimoniu infrastructural al mișcării sportive, pentru o repartiție teritorială mai judicioasă a construcțiilor, pentru crearea unor baze sportive profilate pe principalele ramuri olimpice, pentru atragerea tineretului sportiv în execuția prin muncă patriotică a diferitelor lucrări.

În afara planului de construcții-montaj al C.N.E.F.S., mișcarea sportivă va fi dotată cu o serie de baze sportive și turistice realizate din fondurile Consiliilor populare, Ministerului Turismului, Consiliului General al Sindicatelor, ca și prin aplicarea prevederilor din **„Legea cu privire la organizarea și conducerea unităților socialiste de stat"** și din **„Legea organizării contribuției bănești și în muncă pentru efectuarea unor lucrări de interes obștesc".**

Întărirea bazei materiale va aduce, fără îndoială, posibilități sporite de îmbunătățire a activității sportive de masă, care la sfîrșitul actualului Cincinal va trebui să cunoască o creștere considerabilă. OBIECTIVUL MIȘCĂRII SPORTIVE FIIND ACELA DE A CUPRINDE ÎN PRACTICAREA SISTEMATICĂ A EXERCIȚIILOR FIZICE ȘI A SPORTULUI un număr cu mult mai mare de cetățeni ai patriei noastre.

O ALTĂ SARCINĂ DE MARE ÎNSEMNĂTATE O CONSTITUIE CONSOLIDAREA ȘI DEZVOLTAREA PERFORMANȚEI SPORTIVE, **în condițiile în care, pe plan mondial, se realizează progrese vertiginoase.** Sportul românesc are, prin talentul tineretului nostru, prin capacitatea lui de muncă, ambiție și dăruire, prin competența și experiența cadrelor de specialiști — antrenori, medici, metodiști, profesori de educație fizică, activiști sportivi — prin condițiile de pregătire asigurate, toate posibilitățile de a se menține la nivelul ridicat la care a ajuns în ultimii ani și chiar de a cuceri noi poziții fruntașe în diferite discipline.

În această direcție **ne-am propus să continuăm, cu rezultate mai bune, întărirea actualelor unități de performanță sub raport tehnic-material și al cadrelor de specialiști, înființarea de noi unități acolo unde sînt asigurate condițiile necesare, a unor cluburi teritoriale etc.**

Cu acestea, nu sînt, desigur, epuizate direcțiile — chiar numai cele principale — ale activității pe care activul mișcării sportive o va desfășura în anul viitor.

1972 ESTE, DUPĂ CUM SE ȘTIE, ANUL JOCURILOR OLIMPICE DE LA SAPPORO ȘI MÜNCHEN și pentru o cît mai bună reprezentare a sportului românesc la aceste întreceri de prestigiu, activul mișcării sportive, tehnicienii și sportivii **vor trebui să-și mobilizeze întreaga forță și capacitate pentru ca în bilanțul anului viitor să putem raporta Partidului noi succese în toate domeniile educației fizice și sportului din țara noastră.**

„ȘTAFETA SEMICENTENARULUI P.C.R. 1921—1971" a străbătut toate județele țării aducînd în Capitală, pe stadionul Republicii, un călduros mesaj al tineretului sportiv al patriei adresat conducerii Partidului.

CIFRE DIN SPORTUL DE MASĂ

● La competițiile de masă organizate de UCECOM au fost prezenți, în acest an, peste 60 000 de membri cooperatori. ● La faza de masă a *„Crosului tineretului"* — competiție devenită tradițională și care se bucură, de la an la an, de un succes tot mai mare — au fost prezenți aproape 1 200 000 de tineri. ● Cîteva cifre edificatoare privind succesele de participare efectivă a locuitorilor la manifestările sportive organizate la sfîrșit de săptămînă: Piatra Neamț — 5000; Mediaș — 3000; Arad — 8 000. ● „Cupa satelor vrîncene" — aflată la prima ediție — a reunit la startul întrecerilor sportive peste 2 500 de tineri din toate comunele rurale ale județului Vrancea. ● C.J.E.F.S. Suceava, Consiliul municipal al sindicatelor și Comitetul municipal U.T.C. au organizat în vară prima ediție a *„Crosului fetelor"*. La această competiție s-au întrecut 1 000 de tinere muncitoare, funcționare și eleve din Suceava. ● A treia ediție a excursiei cicloturistice pionierești, *„Floarea prieteniei"*, a reunit la faza de masă 25 000 de purtători ai cravatelor roșii. ● Cea mai mare întrecere pentru tinerii din comunele și satele țării, *„Cupa tineretului de la sate"*, a antrenat la ediția de iarnă și la cea de vară 1 000 000 de participanți ● 300 000 de elevi au concurat la etapele de masă ale campionatelor școlare, disputate în acest an. ● *„Plaiuri sucevene"* și *„Avem musafiri în sat"* (Botoșani) — manifestări cultural-sportive care au antrenat locuitori din toate comunele și satele celor două județe, s-au bucurat de participarea a peste 5 000 de locuitori numai la întrecerile sportive. ● Inițiative excelente pentru atragerea femeilor în practicarea exercițiilor fizice și sportului: *„Cupa Femina"* — la Iași, *„Cupa Diana"* — la București, *„Cupa textilistelor"* — la Timișoara și *„Cupa fetelor din Olt"* — la Slatina, au atras pe terenurile și în sălile de sport, la primele ediții care au avut loc în acest an, peste 20 000 de tinere. ● S-au bucurat de mare succes unele inițiative pe plan local: peste 5 000 de pionieri din Sibiu au fost prezenți la manifestarea cultural-sportivă *„Chemarea toamnei"*, organizată de Consiliul municipal al organizației pionierilor la locul istoric *„Troița lui Mihai Viteazul"* de lîngă Șelimbăr ● Cu ocazia *„Olimpiadei sportului sătesc argeșean"* au participat la fazele de masă peste 30 000 de locuitori din localitățile rurale ale județului. ● C.J.E.F.S. Ilfov și Comitetul județean U.T.C. au organizat la Brănești, în prima duminică a lunii octombrie, competiția de masă *„Cupa recoltelor bogate"*, manifestare la care au luat parte reprezentanți ai tuturor satelor și comunelor județului Ilfov. ● În acest an s-a înființat prima asociație sportivă de cartier. Din inițiativa comitetelor de locatari a fost constituită în Capitală asociația *„Blocurilor Ferentari"*. Avînd bazin de înot, terenuri de handbal, volei și baschet, copiii cartierului au create condiții excelente pentru practicarea exercițiilor fizice în aer liber. ● Aproape 5 000 de muncitori din Tg. Mureș au fost prezenți pe terenurile de sport în cîteva competiții devenite tradiționale: *„Cupa textilistului"* *„Cupa fabricii de zahăr"* și *„Cupa forestierului"*.

DE LA GOVORA LA VOINEASA, ÎN CĂUTAREA ZĂPEZII...

Jurnal de vacanță

Din Govora-Băi și pînă sus la vila „Silva", unde se află comandamentul taberei Ministerului Învățămîntului, ghid mi-a fost pionierul Laurențiu Belușica (clasa a V-a a Școlii generale nr. 119 din București), fiul apreciatului profesor-antrenor de lupte greco-romane, Marin Belușica, multiplu campion național. Mai mult decît ghid, Laurențiu a fost acela care mi-a oferit primele elemente de referință privitoare la activitatea celor aproape 500 de elevi prezenți în tabăra de la Govora. Micul Belușica este altfel decît tatăl său: o fire extrem de expansivă, care simte o mare plăcere să-ți vorbească, să-ți țină trează atenția cu fel de fel de detalii. Vorbește plăcut, coerent, cu o maturitate care depășește de departe vîrsta de 11 ani.

Aflu astfel că elevii din tabăra de la Govora locuiesc confortabil în două vile — „Silva" și „Doina", că toți se simt ca la ei acasă, că mîncarea este abundentă și excelentă („pînă și Tudorel Stanciu — 130 de kilograme — este satisfăcut"), că programul este în așa fel alcătuit încît nimeni nu acuză plictiseala. E drept, conducătorul taberei prof. Ion Barb, este un om foarte exigent, pe alocuri sever, dar rezonabil, ține seama de preferințele și doleanțele elevilor, fără să tolereze slăbiciuni, acte de indisciplină. Adică așa cum trebuie să fie un cadru didactic investit cu o asemenea responsabilitate de loc ușoară.

★

Întîmplarea a făcut ca primul profesor întîlnit la „Silva" să fie tocmai Marin Belușica. *El îmi confirmă în totul spusele, aprecierile fiului său.*

— Este o stațiune izolată de larma orașelor, care se pretează de minune scopului propus de organizatori: odihnă activă și un program de pregătire fizică, îmbinat cu activități cultural-educative și sportive. Dacă vreți să vă convingeți...

M-am convins, într-adevăr, după ce am făcut cunoștință cu Viorel Gabor *(cl. a IX-a a Școlii generale nr. 25 din Galați), component al lotului național de juniori la lupte clasice, care a apărut la un moment în holul vilei — comandament, puțin obosit, puțin transpirat, dar vădit mulțumit că alergarea de cros pe teren variat la care participase fusese o excelentă probă de rezistență, de călire fizică, pentru el, un tînăr sportiv care ține tot mai sus pe firul performanței.*

Mi-am întărit această convingere cînd am citit numai bucurie pe fețele celor 20 de tineri luptători și judoka care făcuseră o demonstrație în fața unor iubitori ai sportului din comuna Vaideni. Alt argument convingător: avîntul cu care participanții la tabără s-au angajat în competiția de fotbal — pe reprezentative de orașe — și unde ieșenii au fost net superiori celor din București (5—2). Și aici, ca și la Călimănești, tabăra are un profil de atletică grea. Totuși, talentele fotbalistice nu lipsesc. Cum foarte bine remarca prof. Bordea „participanții ar putea forma o selecționată, cel puțin la valoarea unei echipe de juniori care activează în campionatul național".

Ar mai fi de amintit faptul că sportul competițional ocupă un important capitol din bugetul de timp al elevilor. În afară de fotbal, participanții la tabăra de la Govora se întrec la volei și șah, iar de ziua Republicii vor lua startul la un cros de masă organizat de prof. Petcu pe rîul Hinta. Excursii la Olănești, în împrejurimile stațiunii și, în perspectivă, la Ocnele Mari, Ocnița, o vizită la Combinatul chimic, iată alte realități și perspective în viața elevilor din această tabără. Viorel Vlad, Costel Bosalic *și* Viorel Fluture *sînt printre cei mai consecvenți susținători ai activităților sportiv-turistice, un fel de colaboratori în direct ai colectivului de profesori-antrenori.*

Totul ar fi frumos în tabără la Govora, dacă aceste zile ale vacanței de iarnă ar fi însoțite și de puțină zăpadă. Este o dorință exprimată la unison. Și, în căutarea mantiei de hermină, la mare preț, acum, pe Valea Oltului, copiii din Govora au urcat stăruitor (dar fără succes) tocmai la Brezoi și la Voineasa. Fără, însă, să-și piardă speranțele...

Tiberiu STAMA

Vacanța de iarnă este și un minunat prilej de pregătire sportivă. Iată un aspect de la antrenamentul lotului de copii al județului Brașov, la schi fond. Foto: B. VASILE

REALITĂȚI ȘI PERSPECTIVE ÎN SPORTUL UNIVERSITAR TIMIȘOREAN

Centrele universitare și-au căpătat o tradiție în diferite ramuri, furnizînd primelor categorii ale campionatelor diviziionare, echipe cu prezențe constante, la un bun nivel valoric.

Prezența sportivilor studenți în loturile reprezentative este o realitate ce devine zi de zi tot mai pregnantă. Rezultatele realizate confirmă afirmația că sportul studențesc reprezintă un detașament de frunte în mișcarea sportivă din România, consecință a grijii și sprijinului material de care se bucură din partea conducerii de partid și de stat, a forurilor superioare departamentale sportive.

★

Clubul sportiv **Universitatea Timișoara** constituie o unitate de performanță care își aduce un aport însemnat la creșterea prestigiului sportului universitar pe plan național și internațional. În toată activitatea sa clubul este susținut îndeaproape de conducerea Universității, de organele teritoriale pentru educație fizică și sport. Ca urmare a sprijinului primit, la Universitatea Timișoara s-au obținut rezultate satisfăcătoare și există premise ca în viitor performanțele sportivilor universitari de pe malul Begăi să crească și mai mult.

ACTIVITATEA SPORTIVĂ DE PERFORMANȚĂ

Activitatea sportivă de performanță este încadrată în:

— 5 echipe de divizia A (baschet feminin și masculin, handbal feminin, rugby, volei feminin)

— o echipă feminină de handbal în categoria B

— 2 echipe de gimnastică (modernă și sportivă) participante în campionatul național al țării.

În cadrul celor 5 secții de performanță activează un număr de 104 sportivi, dintre care 6 maeștri ai sportului, 65 de cat. I, 29 de cat. II și 4 de cat. III. Analizînd formațiile din prima categorie, situația se prezintă astfel:

Echipa de baschet fete a promovat în acest an și la terminarea turului ocupă un loc 4, onorabil avînd în vedere că este anul de debut. Sportivele au o frecvență bună la antrenamente, muncesc mult și cu tragere de inimă, dar le lipsește, încă, personalitatea. Au o capacitate de efort fizic și psihic redusă, mai ales în situații de joc-cheie. În cadrul echipei s-au evidențiat jucătoare ca **Bogdana Diaconescu** și **Mariana Moldovan**. Obiectivul formației este ocuparea locului 6 la finele întrecerii, iar munca depusă de antrenoarea echipei, lector **Ruxandra Wilman,** este o chezășie că acest obiectiv poate fi atins.

Baschetul masculin timișorean este reprezentat de mulți ani de Universitatea. Echipa are în componență jucători cu o vastă experiență competițională. Obiectivul propus pentru acest an (locul 3) poate fi îndeplinit, deoarece la cîrma teamului timișorean a fost adus un antrenor capabil **(Traian Constantinescu)** care poate imprima formației o notă de eficacitate în evoluție.

Echipa de handbal fete a realizat performanțe bune. În campionatul național s-a clasat de mai multe ori pe locuri fruntașe, iar ca participantă în C.C.E. a lăsat o impresie excelentă. Antrenorul echipei, lectorul **Constantin Lache,** manifestă un interes deosebit pentru pregătirea jucătoarelor, iar candidatura la titlul național poate fi transformată în realitate.

Rugbyștii timișoreni, aflați în prima divizie, au avut și au o evoluție ascendentă. Au stat multe etape la conducerea clasamentului, iar antrenorul **Mitică Antonescu** dorește ca încheierea întrecerii să-l găsească pe unul din locurile III-V.

Echipa de volei fete a început meciurile în divizia A cu multă încredere în forțele ei. Dar, pe parcurs s-a văzut că participarea la confruntarea cu cele mai bune echipe ale țării nu este prea ușoară, iar acum la mijlocul disputei timișorencele luptă pentru evitarea retrogradării. Factorii de răspundere ai secției de volei speră, însă, ca în retur voleibalistele de la „U" să acumuleze punctele necesare clasării în final pe unul din locurile VII—VIII.

La gimnastică modernă, asistenta **Maria Raicu** dovedește pasiune în munca de pregătire a sportivelor, iar rezultatele sînt bune. Nu același lucru se poate afirma despre străduința antrenoarei de la gimnastică sportivă, lector **Henrieta Secosan,** care în loc de mobilizare pentru o muncă mai susținută, a cerut desființarea echipei...

ACTIVITATEA SPORTIVĂ DE MASĂ

Activitatea sportivă cu caracter recreativ-deconectant a angrenat un mare număr de studenți și studente în practicarea exercițiilor fizice, în mod sistematic și continuu.

La campionatele universitare (etapa pe institut) au participat 692 de studenți, în etapa pe centru universitar 222, iar la finale 82. An de an această activitate s-a îmbogățit, calendarul sportiv a fost întocmit în strînsă corelație cu baza materială existentă, ținînd seama totodată de numărul cadrelor didactice, organizîndu-se acțiuni care au cuprins masa de studenți la diferite ramuri sportive.

MUNCA EDUCATIVĂ CU SPORTIVII

O preocupare permanentă, susținută, a constituit-o munca de educare a sportivilor. Datorită acestei preocupări nu s-au înregistrat, decît foarte rar, abateri de la disciplină, numărul suspendărilor fiind redus. Cadrele didactice, antrenorii, se ocupă îndeaproape de fiecare sportiv. Angrenarea la diferitele acțiuni de muncă patriotică și de interes obștesc, asigurarea unor consultații suplimentare la învățătură a celor chemați în loturile reprezentative, precum și urmărirea semestrială a rezultatelor la învățătură și luarea de măsuri operative, de la caz la caz, sînt doar cîteva din metodele aplicate cu succes și care au dat roade foarte bune.

★

Deci, la Universitatea Timișoara bilanțul anual poate fi considerat bun. Cu toate că la ultima analiză a activității clubului s-a vorbit mult despre rezultatele obținute, nu au fost ocolite lipsurile, s-au făcut auzite critici întemeiate chiar la adresa unor echipe cu performanțe foarte bune (handbal fete). Aceasta este o confirmare a faptului că la Universitatea se muncește bine, că sînt premise ca în viitorul apropiat rezultatele acestui club sportiv studențesc să înregistreze noi creșteri. Chezășie acestui deziderat stă pasiunea pentru sport a conducerii Universității, competența cadrelor didactice de la catedra de educație fizică, precum și dragostea pentru sport a masei de studenți.

Paul IOVAN

LAUREAȚII ANULUI SPORTIV 1971

(1) MIRACULOSUL, INCREDIBILUL NĂSTASE

„SPORTUL" s-a gîndit că ar fi mai original ca despre eroul anului 1971, Ilie Năstase, să scrie cineva care : 1) nu se pricepe la tenis, dar 2) l-a văzut, ca tot omul, pe Năstase la televizor și 3) femeie fiind, va compune un omagiu mai curînd sentimental. Am primit încintată invitația pentru că : 1) de la un anumit punct în sus, talentul este o superbă însușire umană, de admirat în sine, conteză nu atît pe ce țărîm se manifestă cît încandescența lui, 2) rareori în viață ai prilejul să vezi atît de aproape, dureros și exaltat de aproape, cum se zbuciumă, cum suferă, cum învinge, un mare talent aspirînd spre desăvîrșire, deși, 3) nu efuziuni lirice îmi inspiră acest Zburător cu negre plete, ci unele considerațiuni care, pornind de la cazul nu doar particular ci unic al lui Ilie Năstase, ajung să îmbrățișeze zone mai largi, familiare și scumpe mie.

Cine e, așadar, Ilie Năstase ? Cum e?

Am urmărit ore în șir înfruntarea lui finală cu americanul Stan Smith, distins ca un lord și viclean ca un cotoi. Tenisul — mi-am dat seama atunci — e un joc care seamănă cu viața: nu știi dinainte cînd va fi sfîrșitul partidei, nu ți se permite să-ți drămuiești și să-ți împarți eforturile, în așa fel încît să te ții puterile pînă în ultimele minute, trebuie să te cheltuiești ca și cînd fiecare clipă ar fi cea din urmă și să ai în tine tăria de a rezista oricît, de a o lua, iar și iar, de la început, fără răgaz și fără să-ți dai seama cînd va veni dezlegarea. Oare nu de aceea l-a ales Antonioni ca metaforă a vieții pe care poți s-o trăiești, după cum tot atît de bine poți să te prefaci c-o trăiești ? Acolo, la Paris, ca și înainte, la Charlotte, ca pretutindeni unde s-a zbătut și a învins (sau a fost învins), Năstase juca de-adevăratelea, cu rachete grele, cu mingi dure, cu nădușeală de om viu, nu ca în „Blow-up".

Iar el? E sigur pe sine... e intimidat... se enervează prea iute... nu se enervează destul... își pierde cumpătul... nu se descurajează... energia lui e inepuizabilă... e frînt de oboseală... zîmbește... e posomorît... se concentrează... pare distrat... Atît de schimbăcios, cu imprevizibile reacții ciclotimice, îngrozitor de vulnerabil, adevărată forță dezlănțuită, nepăsătoare, a naturii — acest Ilie Năstase care ne-a convins că printr-o încordare supremă a voinței, omul — bineînțeles omul excepțional înzestrat — poate domina hazardul, că stă în puterile lui să fie mai grozav nu doar decît ceilalți ci și decît el însuși.

Nemaipomenitele succese ale tenisului românesc sînt — afirmă cei ce se pricep — anormale: lipsește baza de masă, lipsește tradiția, lipsește preocuparea sistematică, lipsește tot, doar ele, succesele, există, pentru a sfida atît bunul simț cît și foarte popularele sporturi (numele lor îmi scapă) în care se bagă mulți bani și încă și mai mult suflet, pentru ca să nu iasă decît prea puțin și în schimb să scoată bine sufletul...

Se spune că viața a apărut ca urmare a unui concurs original de împrejurări și anume pentru că întîmplarea a reunit într-o bună zi niște factori, fără a căror întîlnire povestea n-ar fi fost și nu s-ar fi povestit. Așa și cu Năstase. Patru sînt — zic eu, alții pot zice altfel, mă pot contrazice, dar nu mă vor determina să mă dezic — împrejurările miraculoase ale neratării, dezvoltării, afirmării și perfecționării marelui talent (să nu uităm cumva că el, acest talent, e baza bazelor) al lui Năstase. Mai întîi și-ntîi, el a izbucnit din nimic, viguroasă floare nesemănată și nesădită, răsărită spontan pe un cîmp necultivat. În al doilea rînd, a avut șansa de a nu fi înăbușit, strivit, batjocorit, de paznici aleși dintre cei ce se simt la ei acasă în grădina de zarzavat, dar au alergie la parfumul rar, amețitor, al orhideelor. În al treilea rînd, a avut norocul de a fi cultivat de un maestru atît de înzestrat și de înțelept ca Ion Țiriac. Nu ajunge să ai talent. Trebuie să știi ce să faci cu el. Cînd ești prea impetuos sau prea năbădăios, sau nu destul de bătăios, cînd te handicapează timiditatea și emotivitatea, ai nevoie de cineva care să te strunească, să te iubească, să te certe, să te ierte, sau să nu te ierte, să te împingă în față, să te tragă înapoi, să aibă răbdarea, puterea și stăpînirea de sine necesare unui adevărat mentor. Așa cum spuneam, marele noroc al lui Năstase se numește Țiriac, dar și marele noroc al lui Țiriac se numește Năstase căci strălucirea fiecăruia dintre ei a luat lumină de la celălalt.

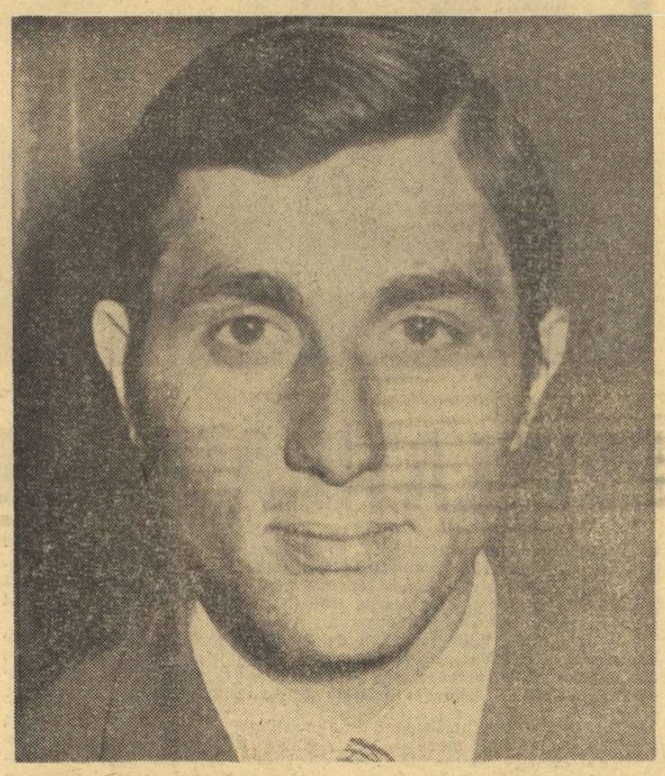

În sfîrșit, talentul lui Năstase a fost biciuit, ațîțat, șlefuit, rafinat, desăvîrșit de continua ciocnire cu marile talente ale tenisului mondial. E la mintea cocoșului că, dacă ar fi jucat numai cu partenerii de acasă, Năstase n-ar fi bănuit niciodată ce forță extraordinară are racheta lui, cît de repede poate ajunge ea dintr-un colț al terenului în colțul opus, în cît de multe și de surprinzătoare feluri izbutește să lovească mingea. Dar, face oare numitul cocoș și operațiunea numită în logică inducție, pentru a ajunge la concluzia că ceea ce a fost adevărat pentru Năstase ar fi adevărat și în alte cazuri și asta nu numai în tenis, ci și în alte sporturi care pun în mișcare fie picioarele, fie brațele, fie mintea?

Continua prezență în studio a lui Țiriac a dat teletransmisiunilor de la Paris o coloratură sentimentală specială. Pentru că Țiriac și Năstase sînt, în conștiința publicului, două nume de nedespărțit. Pentru că fiecare mișcare a trupului și a sufletului lui Năstase are o rezonanță specială în sensibilitatea lui Țiriac. Pentru că atunci cînd Țiriac comenta ceea ce făcea Năstase, era ca și cum ar fi vorbit chiar Năstase, dar un Năstase mai lucid decît pot fi îndeobște oamenii cînd e vorba despre ei înșiși.

Cariera lui Năstase va fi — nu mă îndoiesc — o lungă succesiune de triumfuri. Îmi mărturisesc o singură îndoială: va fi oare în stare să nu urmeze pilda oferită de nume glorioase — sportivi, scriitori, academicieni, n-are a face — care după ce au ajuns pe culmi simt nevoia de a șterge urmele, de a-i uita pe cei care i-au ajutat să se înalțe ? Nu sînt cinică, dar prea e frumoasă prietenia dintre Țiriac și Năstase și prea puține lucruri frumoase sînt eterne...

Poate că vorbind despre cîte-n lună și-n stele, nu mi-am exprimat destul de explicit marea, nelimitata admirație pentru Ilie Năstase, dar ridicarea cuiva la rangul de pildă, de personaj pozitiv al parabolei, nu e oare omagiul absolut?

FELICIA ANTIP

(2) GHEORGHE GRUIA (handbal)

Pentru a doua oară consecutiv, maestrul emerit al sportului Gheorghe Gruia, căpitanul echipei naționale de handbal, ocupă locul secund în tradiționala noastră anchetă. Ceea ce atestă popularitatea și prețuirea de care se bucură în rîndurile iubitorilor sportului.

Jocul său a rămas la fel de strălucitor, dar a mai cîștigat, parcă, în eficacitate. „Tunarul" a sărbătorit în acest an jubileul celui de-al 500-lea gol înscris pentru echipa noastră națională, ceea ce — dacă ținem seamă că el a îmbrăcat de 100 de ori tricoul tricolor — reprezintă o medie de cinci goluri pe meci.

La 31 de ani (i-a împlinit la 2 octombrie 1971), Gruia se află la apogeul carierei sale sportive, în stadiul deplinei maturități. Obiectivul său imediat : un loc pe podiumul olimpic pentru echipa de handbal a României, care a fost încoronată de trei ori drept campioană a lumii. La ultimele două ediții ale acestui succes Gheorghe Gruia și-a adus o contribuție hotărîtoare.

(3) ION ȚIRIAC (tenis)

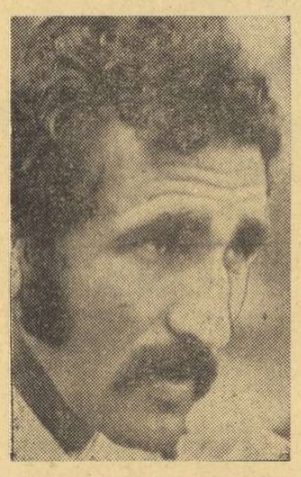

A sta să enumeri meritele trecute ale acestui excelent sportiv, este treabă zadarnică. Ele sînt prea bine cunoscute. Am rezuma un palmares glorios, cu multe pagini, într-o unică frază: Țiriac, prin performanța lui, a deschis tenismenilor români porțile marilor turnee...

Puteți să completați, cu tot ce știți mai mult, la punctele de suspensie. Așa *a fost* Ion Țiriac. Dar ce *este*, acum? Poate că despre aceasta nu sînteți total edificați, dragi cititori.

V-am dori să aveți șansa de a fi spectatori la filmul finalei de la Charlotte, dacă acesta nu va continua să zacă în sălile de montaj ale televiziunii noastre. Atunci, îl veți putea urmări pe Țiriac, pe Țiriac cel de azi, jucînd — alături de Năstase — cea mai bună partidă de dublu văzută de cîteva decenii într-un Challenge-round (spun cunoscătorii). Dintre cei patru tenismeni care luptă acolo în fața fileului — Țiriac, Năstase, Smith, Van Dillen — cel mai bun rămîne cu certitudine „bătrînul Țiri".

Ion Țiriac este un mare jucător de tenis. Mai este și azi.

(4) CAROL CORBU (atletism)

Acest atlet cu alură de baschetbalist (1,97 m înălțime, 87 kg greutate) — în viața de toate zilele profesor de matematică — s-a consacrat printre cei mai buni săritori de triplu din lume. El încheie sezonul 1971 cu un buchet de mari performanțe : medalie de argint la campionatele europene de sală, medalie de bronz la cele în aer liber, un record de 17,12 m, al treilea rezultat mondial al sezonului.

În proba de triplusalt România are vechi tradiții, dispunînd totdeauna de valoroși campioni. Acesta este, indiscutabil, cel mai strălucit. Gabaritul, tehnica pe care o deține, seriozitatea, puterea de muncă și de luptă, îi pot permite acum lui Carol Corbu, în vîrstă de 25 de ani, să aspire spre supremație și să vizeze o medalie la J.O. de la München. Poate chiar și pe aceea de aur !

(5) DOBRIN, FAVORITUL PUBLICULUI !...

Fără a întruni cel mai mare număr de voturi din partea antrenorilor și ziariștilor sportivi, Dobrin a cucerit totuși trofeul tradițional al revistei „Fotbal", acordat primului jucător al anului, grație imensei sale popularități în rîndul publicului, al cărui mare favorit s-a dovedit a fi.

Căutînd să argumentăm preferința iubitorilor de fotbal, avem în vedere două puternice atu-uri pe care fotbalistul piteștean le-a prezentat spectatorilor în anul care a trecut.

Primo : rareori se întîmplă să asiști la o toamnă atît de prodigioasă ca aceea a lui Dobrin, care a făcut cîteva meciuri splendide, evoluția sa din partida cu Cehoslovacia fiind, într-un fel, o adevărată apoteoză.

Jucînd excepțional, reușind, atunci, pe teren cam tot ce este în stare să facă un fotbalist de geniu (inclusiv marcarea acelui gol de antologie, golul victoriei), Dobrin și-a cîștigat în acea zi (14 noiembrie) sufragiile a mii de simpatizanți.

Apreciind aportul excepțional al piteșteanului în înclinarea balanței victoriei în acea decisivă partidă pentru destinul echipei reprezentative în C.E., vom înțelege și un raționament de fond al opțiunii — „pe calificarea în sferturile campionatului european, una dintre primele semnături, dacă nu chiar prima, este a lui Dobrin" — care se adaugă marii atracții pe care o exercită în mod obișnuit farmecul de „vrăjitor al balonului" pe care-l are acest jucător.

Așadar iată al doilea atu etalat de Dobrin în ultimul an — ca și acum doi, trei, patru, cinci ani — atu pe care-l situăm, poate nedrept, pe planul doi, în virtutea împrejurării că nu ni se mai pare excepțional pentru că... ne-am obișnuit cu el.

Acest atu îl reprezintă uimitoarea sa îndeminare naturală — izvorîtă dintr-un „talent nebun" — pentru care execuții de-a dreptul imposibile devin realizabile, sub ochii noștri, pe care îi frecăm uneori uluiți, pentru că nu ne vine să credem ceea ce vedem...

Cu „acest Dobrin" ne-am familiarizat de vreo cîțiva ani încoace.

Ca să ne amintim de... virtuozitatea-i permanentă, ne trebuie, însă, un MARE SPECTACOL DE GALA, cum a fost partida cu Cehoslovacia, cînd Dobrin i-a recucerit pe mulți, ne-a recucerit...

Autor al unei cariere fotbalistice de senzație (și căderile și acutele sale poartă pecetea unui mare actor al gazonului), Dobrin a intrat în istoria socceruiui românesc, în care prezența sa are, de pe acum, rezervată o filă.

Acum, în prag de An Nou, cînd de ceea ce va fi ne leagă o punte a dorințelor și a speranțelor, ni se pare nimerit să-i urăm lui Dobrin...

... noi succese și satisfacții pe gazon, ca și în viața de toate zilele.

... altfel spus, să fie și în 1972 acel Dobrin pe care-l doresc zeci de mii de spectatori, cu tot ce are mai bun în el.

Marius POPESCU

Dobrin în familie

O ÎNTREAGĂ CONDUITĂ DE VIAȚĂ

Nu-l cunosc personal pe fotbalistul Lereter. Trăim în orașe diferite, ne îndeletnicim, fiecare, cu alte discipline sportive, nu ne-am întîlnit niciodată, măcar pe vreun aeroport. Și totuși, încerc sentimentul că am fi vechi prieteni. Simbolic, cel puțin. Pentru că eu, Petre Mărmureanu, i-am predat lui Iosif Lereter unul dintre cele mai frumoase și mai emoționante trofee care pot figura în panoplia unui sportiv : „CUPA FAIR—PLAY".

Și dacă anul trecut distincția mi-a fost acordată pentru un singur gest, socotit a fi ieșit din comun de către onoratul juriu al gazetarilor de sport (dar pe care eu continui să-l văd obișnuit și normal să fie propriu oricărui sportiv), de data aceasta opțiunea exprimată vine să răsplătească nu doar o singură faptă, ci — aș îndrăzni să spun — o conduită de viață.

Trei sute de meciuri în campionat (27.000 minute de fotbal!) fără vreo penalizare. Niciodată avertizat, deși n-au fost puține momentele de dramatism, de tensiune, cînd rațiunea poate fi întunecată și o ieșire de moment să-l ducă pe sportiv pe calea culpei.

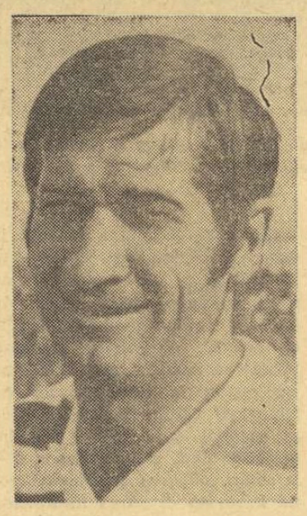

Am apreciat totdeauna la Lereter stăpînirea, distincția, eleganța în joc, demonstrate chiar și la o vîrstă (38 de ani) cînd alți fotbaliști fac parte din echipe de... veterani.

Există un moment în viață, cam de la 30 de ani în sus, cînd începi să nu mai fii orbit de strălucirea succeselor spectaculoase, dar efemere, și îți apleci gîndul mai mult la lucrurile durabile, fără poleială.

Aflu, spre pildă, că sărbătoritul nostru este nu numai un virtuoz fotbalist dar și un foarte priceput inginer constructor, un om iubit, prețuit și stimat la Arad nu numai pentru evoluțiile sale de pe gazon, dar și pentru seriozitatea sa, pentru modul onest în care înțelege să trăiască și să muncească.

Arena sportivă rezervă aleșilor ei multe bucurii, momente de triumf și de glorie. Dar, probabil, acela în care ți se înmînează o cupă pentru sportivitate le întrece pe toate ca dimensiuni și ca satisfacție.

Așa am simțit eu anul trecut și așa, sînt convins că simte acum Iosif Lereter, laureatul fair-playului.

PETRE MĂRMUREANU

maestru al sportului, campion național de tenis, deținător al „Trofeului fair-play" pe anul 1970.

(6) MARIA ALEXANDRU (tenis de masă)

Face parte din rîndul puținelor jucătoare europene care au reușit să țină piept „taifunului asiatic", în acest sport care, pe parcursul a numai cîțiva ani, a cunoscut nu numai o veritabilă revoluție tehnico-tactică dar și o spectaculoasă răsturnare de valori.

Rămînînd fidelă stilului său dar aducîndu-l la virtuozitate Maria Alexandru s-a menținut constant în locurile fruntașe ale clasamentelor mondiale, se numără printre protagonistele campionatelor lumii, ale marilor concursuri internaționale.

Caracteristice pentru ea sînt permanentele căutări ale autodepășirii, plătite — inevitabil — cu ore multe și grele de pregătire, cu antrenamente dure, cu renunțări, într-o disciplină ieșită definitiv din aria agrementului.

La 32 de ani, Maria Alexandru mai are de spus un cuvînt în ping-pongul mondial !

(7) CORNELIA POPESCU (atletism)

Mezina listei laureaților anului sportiv 1971 are în atletismul feminin românesc o misiune dintre cele mai dificile. Ea a preluat ștafeta de la acea minunată campioană care a fost Iolanda Balaș, pornind să urce pieptiș spre un record ce stătuse neclintit vreme îndelungată. Și s-a apropiat de el. În 1968, la 17 ani neîmpliniți, primea drept recompensă o călătorie la Mexico, fiind cîștigătoarea concursului celor cinci cercuri olimpice. Era atunci o necunoscută. Astăzi, cu 1,87 m, este a treia în lume ! Anul acesta a cucerit medalia de bronz la C.E. pe teren acoperit și medalia de argint la cele în aer liber.

Adeptă a acelui bizar stil „flop" Cornelia Popescu mai poate urca stacheta cu cîțiva buni centimetri, este capabilă să lupte pentru victorie la Olimpiada de la München și rămîne marea speranță a atletismului nostru pentru readucerea în patrimoniul sportului românesc a recordului mondial la săritura în înălțime.

(8) ION PANȚURU (bob)

Cavalerul pistelor de gheață, campionul european de bob Ion Panțuru, este — la această oră — unul dintre cei mai valoroși piloți ai lumii în sportul temerității maxime.

În palmaresul său figurează două titluri europene, la echipaje de patru persoane (1967 și 1971), două locuri doi la campionatele mondiale, o medalie de bronz la Jocurile Olimpice de iarnă.

Maistrul de mecanică fină din Sinaia este decanul de vîrstă al laureaților noștri : are 37 de ani. Ceea ce presupune o mare experiență în această disciplină, unde departajările se fac în sutimi de secundă.

Panțuru și camarazii săi de sanie-bolid se află acum în febra ultimelor pregătiri pentru marea confruntare din februarie 1972 — Jocurile Olimpice de iarnă de la Sapporo. Ei sînt hotărîți să mențină tradiția succeselor bobului românesc.

(9) ANA ENE-PASCU (scrimă)

În galaxia de stele a scrimei noastre feminine, Ana Ene-Pascu a strălucit anul acesta mai puternic decît toate celelalte. Dacă în anii precedenți ea dobîndea merite cu întreaga echipă de floretă, care în 1969 cîștiga titlul mondial la Havana și în 1970 se clasa pe locul II la C.M. de la Ankara, anul acesta profesoara de la Școala sportivă nr. 1 din București și-a îmbogățit palmaresul — pe lîngă succesul colectiv cu echipa clubului Steaua în Cupa campioanelor europene — cu medalia de bronz a C.M. de la Viena, cu cea de argint a C.B. de la Atena, cu o victorie în turneul de la Gliwice (Polonia).

Iată argumentele care au plasat-o pe Ana Ene-Pascu în fruntea scrimei noastre în acest an, poziție confirmată și în „top"-urile mondiale, în care floretista noastră ocupă cel mai bun loc dintre toți ceilalți scrimeri români.

(10) NICOLAE MARTINESCU (lupte)

Iată un sportiv care ar fi meritat mai de mult să figureze în „decatlonul de aur". I-au lipsit, de fiecare dată, doar cîteva puncte. Recunoașterea meritelor și valorii lui Martinescu vine într-un moment cînd cariera sa se află la un punct de zenit. Să-i reamintim palmaresul :

De 11 ori consecutiv campion al țării la categoriile semigrea și grea ; campion european în 1966, clasat pe locul III la campionatul mondial în 1966, 1967 și 1970, pe locul II, în 1967 și 1971 ; de patru ori campion balcanic (1968-1971).

Tehnician de mare clasă, puternic, curajos — iată principalele caracteristici ale lui Nicolae Martinescu. În fiecare concurs se numără printre animatorii întrecerii și cu toate că evoluează la categoria „uriașilor" (100 kg), luptă activ și spectaculos, atacă și riscă. A pierdut uneori, pentru că niciodată n-a vrut să se mulțumească cu puțin.

„În zilele Olimpiadei voi avea 32 de ani — spune Martinescu **Mă simt suficient de tînăr ca să aspir la o medalie".** Nu putem decît să-i urăm succes.

BILANȚ SPORTIV 1971

CAMPIONATE MONDIALE

MEDALII DE AUR

• Caiac, 4—10 000 m : **Cuprian Macarencu, Costel Coșniță, Vasile Simiocenco, Afanasie Sciotnic.**
• Canoe, 2—500 m : **Gheorghe Danielov, Gheorghe Simionov.**

MEDALII DE ARGINT

• Tenis de masă, dublu mixt : **Maria Alexandru — Alexandru Stipancici (Iugoslavia).**
• Caiac, 4x500 m : **Dimitrie Ivanov, Mihai Zafiu, Eugen Botez, Aurel Vernescu.**
• Canoe, 2—1 000 m : **Ivan Patzaichin, Serghei Covaliov.**
• Canoe, 1—500 m : **Ivan Patzaichin.**
• Lupte libere, cat. 74 kg : **Ludovic Ambruș.**
• Lupte greco-romane, cat. 52 kg : **Gheorghe Stoiciu,**
cat. 100 kg : **Nicolae Martinescu**

MEDALII DE BRONZ

• Scrimă, floretă femei : **Ana Pascu.**
Caiac, 2—1000 m : **Costel Coșniță, Vasile Simiocenco.**
• Canoe, 1—10 000 m : **Lipat Varabiev.**
• Canoe, 2—10 000 m : **Serghei Covaliov, Vicol Calabiciov.**
• Caiac, 2—10 000 m : **Antrop Varabiev, Emilian Zabara.**
• Lupte libere, cat. 82 kg : **Vasile Iorga.**
• Tir, talere : **George Florescu**

CAMPIONATE EUROPENE

MEDALII DE AUR

• Bob, 4 persoane : **Ion Panțuru, Ion Zangor, Dumitru Pascu, Dumitru Focșeneanu.**
• Tir în sală, pușcă cu aer comprimat, 40 f : **Edda Baia.**
• Canotaj, schif 4+1 vîsle : **Ioana Tudoran, Mitana Botez, Elisabeta Lazăr, Doina Bardaș, Ștefania Borisov.**

MEDALII DE ARGINT

• Atletism în sală, 800 m : **Ileana Silai.**
triplu : **Carol Corbu**
• Tir în sală, pistol cu aer comprimat : **Anișoara Matei.**
• Box, cat. semimuscă : **Aurel Mihai.**
cat. semiușoară : **Antoniu Vasile**
cat. ușoară : **Calistrat Cuțov.**
cat. mijlocie : **Alec Năstac.**
• Atletism, aer liber, înălțime : **Cornelia Popescu.**
înălțime : **Csaba Dosa.**
• Canotaj, 4+1 rame : **Doina Bălașa, Marioara Ungeorzan, Elena Necula, Teodora Untaru, Rodica Ordache.**
• Tir, armă liberă calibru redus, culcat : **Melania Petrescu.**
echipa : **Melania Petrescu, Veronica Stroe, Ana Goreti.**

MEDALII DE BRONZ

• Atletism în sală, înălțime : **Cornelia Popescu.**
lungime : **Viorica Viscopoleanu.**
lungime : **Vasile Sărucan.**
• Tir în sală, pistol cu aer comprimat : echipa : **Iuliu Pieptea, Lucian Giușcă, Dan Iuga, Virgil Atanasiu.**
• Box, cat. muscă : **Constantin Gruiescu.**
cat. cocoș : **Aurel Dumitrescu**
cat. pană : **Gabriel Pometcu.**
cat. mijlocie mică : **Ion Györffi.**
cat. semigrea : **Horst Stumpf**
• Atletism, aer liber, triplu : **Carol Corbu.**
• Canotaj, schif 8+1 : **Ecaterina Trancioveanu, Viorica Lincaru, Elena Oprea, Elena Nicolau, Florica Petcu, Cristel Wiener, Marioara Constantin, Elena Gavliuc — Ștefania Borisov.**
• Tir, pistol sport : **Anișoara Matei.**
• Navomodelism, navomodele propulsate militare : **Aurel Ghițescu.**
• Haltere, cat. muscă, împins : **Zoro Fiat.**
• Volei, echipa masculină : **Wiliam Schreiber, Gabriel Udișteanu, Gyula Bartha, Marian Stamate, Cornel Oros, Laurențiu Dumănoiu, Mircea Codoi, Romeo Enescu, Cristian Ion, Viorel Bălaș, Cornel Păduraru.**

CAMPIONATE EUROPENE DE JUNIORI

MEDALII DE AUR

• Popice, individual : **Ildico Jijic.**
echipă : **Erica Szasz, Ildico Jijic, Vasilica Pintea, Elisabeta Gall, Rozalia Stefucz, Margareta Bordei.**
• Caiac, 4—500 m : **Maria Ivanov, Nastasia Nicolae, Maria Cosma, Feodosia Nichiforov.**
• Canoe, 2—500 m : **Petrică Marcov, Ivan Lișov.**
1—500 m : **Vasile Serghei.**

MEDALII DE ARGINT

• Tenis de masă, echipă copii : **Maria Sinteoan, Ligia Lupu.**
• Caiac, 2—500 m : **Simion Chirilă, Vasile Dîba.**
4—500 m : **Simion Chirilă, Vasile Dîba, Ion Ivanov, Policarp Malihin.**
• Canoe, 7—500 m : **Vasile Serghei, Vasile Petrescu, Ion Cinlegeanu, Grigore Nichiforov, Ivan Lișov, Artenie Bucioc, Petrică Marcov.**
• Tir, skeet : **Lucian Cojocaru.**
• Volei, echipa fete : **Viorica Caranda, Paula Cazangiu, Maria Antonescu, Liliana Pașca, Maria Matei, Emilia Cernega, Angela Moroianu, Cornelia Cîrstoiu, Rodica Cilibiu, Nadia Brumă, Leontina Madeș.**

MEDALII DE BRONZ

• Caiac, 2—500 m fete : **Feodosia Nichiforov, Maria Cosma.**
• Tenis de masă, echipe copii : **Alexandru Buzescu, Ștefan Mororu.**
simplu copii : **Ștefan Moraru.**
simplu copile : **Ligia Lupu.**

Multipla campioană balcanică Anca Groza

• Debut excelent al canoiștilor Danielov și Simionov • De la „Cercurile olimpice" la Mexico la insigna olimpică de la München • Un amănunt important pentru un trăgător • Tradițiile sportive ale familiei Zsizsik • Spre o consacrare și pe plan internațional

REVELAȚII ALE ANULUI SPORTIV 1971

La sfîrșit de an competițional, în decursul căruia preocupările și străduințile sportivilor fruntași au fost îndreptate spre ridicarea măiestriei sportive pe o treaptă cît mai înaltă, de pe care poate fi vizată participarea cu succes la Jocurile Olimpice din 1972, bilanțul general al rezultatelor vă este desigur cunoscut.

În 1971 mulți dintre sportivii de frunte ai țării au repurtat succese importante, îmbunătățindu-și substanțial rezultatele. Între cei care s-au făcut remarcați cu precădere în acest an se află numeroși tineri — adevărate revelații — cărora le dedicăm aceste rînduri.

La prima lor participare la un campionat mondial, cei de caiac-canoe de la Belgrad, doi dintre fii Deltei, Gheorghe Danielov și Gheorghe Simionov, remarcați și formați ca sportivi de antrenorul emerit Nicolae Navasart, au realizat o performanță răsunătoare, adjudecîndu-și medaliile de aur în dificila probă de canoe dublu fond 10 000 m. Debutul lor într-o competiție supremă a demonstrat în mod clar marile resurse pe care le au cei doi tineri care, la această oră, gîndesc și pregătesc cu toată seriozitatea un nou debut, la întrecerile unei Olimpiade. Selecționarea acestui cuplu pentru J.O. de la München va fi, fără discuție, o chestiune destul de dificilă, dată fiind concurența altor 2—3 echipaje românești de o bună valoare.

Avem însă convingerea că în disputa de la München va fi prezent cel mai bun cuplu de canoiști români și că, indiferent că el va fi Danielov-Simionov, Patzaichin — Covaliov sau Coșniță — Simiocenco va face totul pentru a aduce culorilor țării un succes de prestigiu.

Printre concurenții precedentelor Jocuri Olimpice s-au aflat, precum se știe, și doi elevi-cîștigători ai insignei Cercurile Olimpice, atleții Cornelia Popescu și Csaba Dosa. Ulterior primei lor participări olimpice, cei doi au adăugat, de la un an la altul, noi centimetri rezultatelor la săritura în înălțime, ducînd mai departe tradițiile școlii românești la această probă.

Anul 1971 a fost revelator, mai cu seamă pentru studentul din Tg. Mureș, deoarece Cornelia Popescu și-a luat încă de anul trecut, zborul spre consacrarea mondială. Selecționat în lotul pentru „europenele" de atletism de la Helsinki, Csaba Dosa a înțeles să onoreze această alegere printr-o evoluție cu totul remarcabilă, el fiind una dintre marile surprize ale „înălțimii" la C.E. Evoluînd într-o companie extrem de elevată, Csaba Dosa s-a întrecut pe sine și a ridicat recordul național la 2,20 m, rezultat care l-a situat pe poziția a doua a ierarhiei campionatelor, la egalitate, ca cifră, cu primul, dar și cu al treilea clasat.

Elevul antrenorului Zoltan Szabo, fostul recordman republican la săritura cu prăjina, a demonstrat în mod convingător reale perspective pentru anul olimpic 1972.

Campionatele europene de tir desfășurate în splendidul decor montan la Suhl, în R. D. Germană, au prilejuit iubitorilor acestui sport remarcarea unui reprezentant al tinerei noastre generații de trăgători cu arma de vînătoare. Este vorba de elevul bucureștean Lucian Cojocaru, fiul antrenorului de caiac-canoe Gheorghe Cojocaru. În întrecerea celor mai buni juniori europeni la skeet, Lucian (antrenor Grigore Ioanide) a arătat multă stăpînire de sine și siguranță, ratînd — se întîmplă, în mod frecvent, și la marii maeștri ! — doar șase din cele 150 de farfurii zburătoare ce-i fuseseră lansate din turnurile standului. Cu 144 de talere doborîte, Lucian Cojocaru a cucerit medalia de argint, fapt care l-a impus atenției generale, cu atît mai mult cu cît acest rezultat avea să fie și cel mai bun din cadrul echipei de seniori a României, din care mai făceau parte cunoscuții trăgători Gh. Sencovici și Gleb Pintilie.

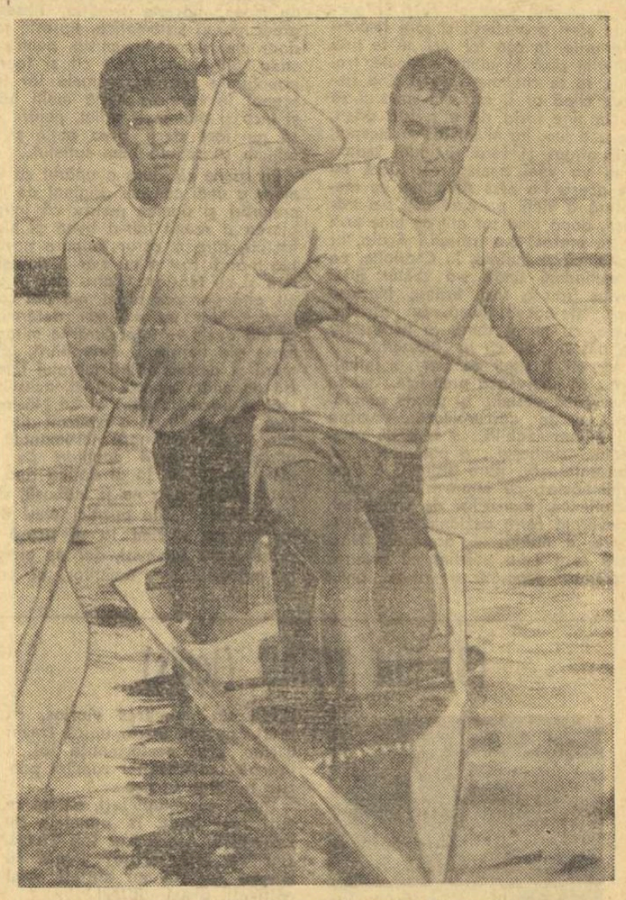

Gheorghe Danielov și Gheorghe Simionov

Este interesant de subliniat faptul că într-o competiție de o asemenea amploare, în care răzbesc nu numai cei mai bine pregătiți ci — mai ales — cei cu un perfect echilibru nervos, Cojocaru a reușit să înscrie cea mai bună performanță din întreaga sa activitate, întrecînd cu 3 puncte recordul de juniori al țării. Am insistat asupra acestui amănunt, deoarece el ni se pare important pentru participarea lui Lucian Cojocaru la întrecerile olimpice de skeet, pentru care a luat la Suhl o primă opțiune !

Ildico Jijic, fiica fostului fotbalist reșițean, iată că nu dezminte tradițiile sportive ale familiei sale. Anul acesta, la Galați, ea a cucerit titlul de campioană europeană de junioare la popice și a contribuit în mod substanțial la victoria formației feminine a României. Iată dar că maestra emerită a sportului Cornelia Petrușcă, marea victorioasă din 1970 de la Bolzano, are de acum o parteneră de nădejde pentru „mondialele" anului viitor din Iugoslavia.

În notul, de mai bine de un deceniu, sportul celor mai tineri competitori, a prilejuit afirmarea sau mai bine zis consacrarea în 1971, deocamdată, pe plan național, a două autentice talente, elevele antrenorilor Magda Negrea și Cristian Vlăduță. Este vorba de Eugenia Cristescu (13 ani) și Anca Groza (15 ani), care au răsturnat, pur și simplu, tabelele de recorduri naționale în probele de copii, junioare și... senioare.

O altă apariție revelatorie a fost cea a portarului de polo Șerban Huber, descoperit de antrenorul Francisc Crișan. Pentru intervențiile sale salutare și inspirate, Huber a fost decretat de specialiști drept cel mai bun portar al campionatului european de juniori de la Barcelona. Citeva săptămîni mai tîrziu, la Hvar el s-a dovedit un jucător de bază al naționalei României, participantă la marele turneu dotat cu „Cupa Jadran".

★

Desigur, lista tinerilor remarcați cu precădere în decursul anului 1971 este cu mult mai mare și ea cuprinde o arie foarte largă de ramuri, căci nu credem să existe vreun sport în care să nu se fi impus unul sau mai mulți performeri de nădejde. Tuturor le dorim ca în anul ce vine, rezultatele lor să atingă valori tot mai ridicate !

Romeo VILARA
Constantin COMARNISCHI

MARII ÎNVINȘI

Atunci cînd laurii încununează fruntea celui mai bun, cînd ovațiile mulțimii înalță spontan autenticul podium al învingătorului, cine stinge jarul gîndurilor celorlalți competitori, ce le poate destinde fibra prinsă în crampa insatisfacției ? **Morala Sportului,** modul în care sportivul își admite înfrîngerea, privind la **azi,** ca la o etapă tranzitorie spre **mîine,** atunci cînd el, coechipierul său, echipa sa, vor avea din nou prilejul să-și pună în lumină voința de autodepășire și pregătirea, atunci cînd victoria va surîde la start, tuturor... Acum, cînd antrenamentele științifice sînt un dat, cînd forma sportivă tinde să urmeze curba unui calcul matematic (cît mai puțin al probabilităților !), terenul cel mai labil rămîne moralul competitorilor, deschis tuturor adierilor de moment, microclimatului competiției.

Iată de ce n-avem voie să uităm că deși întrecerea încununează pe cel mai bun, sportul nu înseamnă — numai și înainte de orice — victorie.

Iată de ce n-avem voie să dăm uitării pe **marii învinși,** pe acei sportivi care, făcîndu-și pe deplin datoria, au fost nevoiți să se încline în fața altora mai buni, a jocului sorților, a unor factori independenți de voința lor. Cu gîndul că ce-a fost azi, poate nu va mai fi mîine...

Cele 6 minute ale reluării s-au consumat, Țiriac părăsește terenul învins, după ce a fost foarte aproape de victorie

ÎNTR-O BUNĂ ZI, DUPĂ MULTĂ RISIPĂ DE VOINȚĂ ȘI MUNCĂ, VEI FACE MAI BINE ȘI VEI FI ÎNVINGĂTOR... **Antoniu Vasile,** valoare recunoscută în boxul românesc, avea în anul 1970, la categoria sa, ușoară, nu mai puțin de trei adversari, și totodată

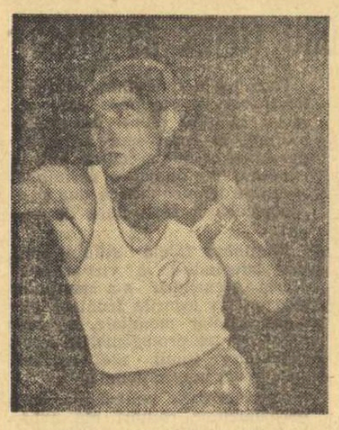

Din nou gata de luptă...

colegi de sală, dinamoviști, care îi barau accesul în echipa națională. Cu o luciditate și voință demne de un practicant de elită al acestui sport al curajului, Antoniu Vasile a făcut o evaluare a șanselor și apoi s-a hotărît să treacă la categoria imediat inferioară, semiușoară. Pasiunea pentru sportul ales, pentru careul magic, și nicidecum frica de adversari sau dorința succeselor facile i-au orientat drumul. Și n-a fost deloc ușor, pentru că privațiunile zilnice pe care și le-a impus, o lungă perioadă de timp, pentru a face o greutate mai mică, pot fi lesne comparabile cu confruntările din ring. Antoniu Vasile a ajuns astfel, în 1971, la 27 de ani, din nou în echipa națională, dobîndind cinstea de a reprezenta boxul românesc la campionatele europene de la Madrid.

Acolo, urcînd treaptă cu treaptă, iată-l în finală, înfruntîndu-l pe polonezul Szczepanski. Un meci electrizant, risipă de energie și cînd majoritatea celor prezenți l-au văzut învingător pe Antoniu Vasile, arbitrii au acordat decizia, în pofida realității, boxerului polonez ! Boxerul român cobora atunci treptele ringului învins, dar el cîștigase, în timp, o partidă mult mai însemnată...

...ÎNT-O BUNĂ ZI, DUPĂ MULTĂ RISIPĂ DE VOINȚĂ ȘI MUNCĂ, VEI FACE MAI BINE ȘI VEI FI ÎNVINGĂTOR.

★

NUMAI FĂCÎND SPORT SE MĂSOARĂ DISTANȚA CARE EXISTĂ ÎNTRE TINE ȘI CEILALȚI... 15 august, stadionul olimpic din Helsinki. Mulțimea spectatorilor aflați în tribune au în vîntul ce le răcorește frunțile un vizitator plăcut, în timp ce jos, în preajma gropii cu nisip, săritorii de triplu vor să și-l facă aliat. Buclucaș și schimbător, însă, vîntul nu-i susține pe toți atleții ce-și dispută medaliile campionatelor europene. Iată, se pregătește pentru prima încercare Jorg Drehmel (R.D.G.). Un elan puternic și atletul, plutind pe aripile vîntului (din spate — 3,7 m/sec.), aterizează la 17,16 metri. Unul, și încă unul, se perindă concurenții și vocea crainicului îl anunță pe campionul României, **Carol Corbu,** unul dintre cei mai buni „canguri" europeni. Concentrare, start energic, pașii se înlănțuie șnur, dar gravitația pare că-l trage mai abitir spre sol decît pe ceilalți concurenți. 16,87 m, dar vîntul din spate în timpul încercării sale era 0 ! În schimb, cînd sovieticul Victor Saneev a pornit în cea de a treia încercare, care avea să-i aducă locul II (17,10 m), vîntul era din nou peste limita de 2 m. Astfel, Carol Corbu a dobîndit doar medalia de bronz, neîntrînd în grațiile lui Eol, așa cum n-a intrat nici în grațiile Fortunei la Sofia, la „europenele" de sală, unde a lobindit locul secund, avînd, însă, aceeași performanță cu învingătorul, recordmanul mondial, Victor Saneev...

...NUMAI FĂCÎND SPORT SE MĂSOARĂ DISTANȚA CARE EXISTĂ ÎNTRE TINE ȘI CEILALȚI.

★

SPIRITUL SPORTIV ÎȚI DĂ VOINȚA SĂ TE DEPĂȘEȘTI PE TINE ȘI ADVERSARII TĂI PRIN MIJLOACE LOIALE, RAȚIONALE... Toamnă italiană. Campionatul european de volei, tradițională confruntare a celor mai buni voleibaliști de pe bătrînul continent, în fapt, cei mai buni din lume. Disputa avînd de această dată și menirea de a califica o nouă echipă pentru Olimpiada de la München. Tinerii noștri voleibaliști, după ce au pierdut un singur meci (0—3, cu U.R.S.S.) printre învinșii lor numărîndu-se chiar și campionii mondiali (echipa R.D.G.), trebuie să se mulțumească doar cu locul III, pe locul secund — cel care asigura calificarea la J.O. — clasîndu-se formația Cehoslovaciei, învinsă net de băieții noștri. Un setaveraj decis de jocul rezultatelor dintre celelalte echipe (cît de greu este cînd nu mai depinde nimic de tine !) și spectaculoasa comportare a voleibaliștilor noștri n-a mai avut un corespondent firesc și meritat în ierarhia continentală. Vara lui '72 va mai aduce, însă, un prilej de calificare pentru Olimpiadă, acolo unde valoarea actuală a tinerilor noștri jucători merită să se exprime.

...SPIRITUL SPORTIV ÎȚI DĂ VOINȚA SĂ TE DEPĂȘEȘTI PE TINE ȘI ADVERSARII TĂI PRIN MIJLOACE LOIALE, RAȚIONALE.

★

ÎN UNELE ZILE NU MAI ȘTIE SĂ FIE CEEA CE ESTE ÎN REALITATE... Dar atunci cînd o zi, cînd durata unei competiții se comprimă în șase minute ?

Da, șase minute a avut la dispoziție maestrul emerit al sportului **Ion Țiriac** la Charlotte, în finala „Cupei Davis", pentru victoria în meciul cu Froehling, decisivă — poate — pentru rezultatul întîlnirii. După ce orele zilei nu

Bucurie de scurtă durată pentru voleibaliștii noștri, după victoria împotriva campionilor mondiali

vigoarea de început a marelui jucător român, startul fulminant al partidei cu al doilea jucător american, sufragiile înclinau spre victoria lui Țiriac, la reluare. Dar iată că acesta, „alergătorul de cursă lungă" al tenisului nostru, n-a putut rezista la cursa contracronometru pe care implacabilul drum al soarelui spre asfințit i-a impus-o. Și după ce a condus cu 2—0 la seturi, după ce a remontat eroic un handicap ce părea insurmontabil, a pierdut partida în șase minute... Ca în meciul următor, de dublu, alături de Năstase și împotriva lui Smith — Froehling, Ion Țiriac să fie cel mai bun, determinînd victoria cuplului român.

...ÎN UNELE ZILE NU MAI ȘTIE SĂ FIE CEEA CE ESTE ÎN REALITATE.

Paul SLĂVESCU

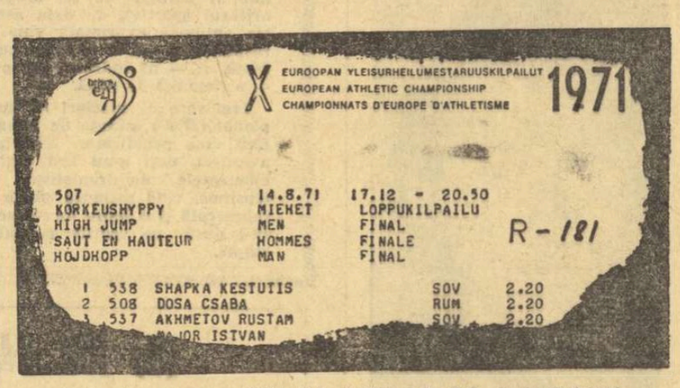

X EUROOPAN YLEISURHEILUMESTARUUSKILPAILUT
EUROPEAN ATHLETIC CHAMPIONSHIP
CHAMPIONNATS D'EUROPE D'ATHLETISME
1971

507	14.8.71	17.12 - 20.30	
KORKEUSHYPPY	MIEHET	LOPPUKILPAILU	
HIGH JUMP	MEN	FINAL	
SAUT EN HAUTEUR	HOMMES	FINALE	R - 181
HOJDHOPP	MAN	FINAL	

1	538	SHAPKA KESTUTIS	SOV	2.20
2	508	DOSA CSABA	RUM	2.20
3	537	AKHMETOV RUSTAM	SOV	2.20
		IOR ISTVAN		

Foaia de concurs a săriturii în înălțime la C.E. de la Helsinki

CALENDARUL COMPETIȚIONAL INTERNAȚIONAL AL SPORTIVILOR ROMÂNI ÎN ANUL 1972

Anul viitor, țara noastră va găzdui, între alte mari competiții : campionatul mondial de hochei (grupele B și C), campionatele europene de haltere, campionatele europene de box tineret

IANUARIE
5—10 Campionatele europene de patinaj artistic, în Suedia
10—15 Campionatele europene de bob, în Elveția

FEBRUARIE
3—13 Jocurile Olimpice de iarnă de la Sapporo
18—20 Campionatele europene de tir (aer comprimat), în Iugoslavia
25—27 Campionatele europene schi fond juniori, în Italia
25—26 Campionatele mondiale de biatlon tineret, în Elveția

MARTIE
1— 5 Campionatele europene de bob tineret, în R.F. a Germaniei
3—12 Campionatul mondial de hochei (grupa C) la Miercurea Ciuc
4— 5 Campionatele balcanice de schi, în Bulgaria
11—12 Campionatele europene de atletism (sală), în Franța
11—13 Campionatele europene de judo juniori, în U.R.S.S.
19 Crosul balcanic, în Grecia
24—31 Campionatul european de hochei juniori (grupa B), în Elveția
27—31 Cupa F.I.R.A. pentru juniori la rugby, în Italia
24— 2 IV. Campionatul mondial de hochei (grupa B), la București
31— 3 IV. Campionatul mondial de scrimă tineret, în Spania

APRILIE
12—26 Campionatele europene de tenis de masă, în Olanda
24—30 Campionatele europene de lupte (greco-romane și libere), în Polonia
Campionatele balcanice de tir, în Grecia

MAI
5—10 Campionatele balcanice de lupte, în Grecia
5—20 Cursa Păcii la ciclism (Berlin—Praga—Varșovia)
11—13 Campionatele europene de judo, în Olanda
13—21 Campionatele europene de haltere la Constanța
19—21 Campionatele balcanice de gimnastică, în Bulgaria
23— 5 VI. Campionatele mondiale de popice, în Iugoslavia
Campionatele balcanice de box, în Turcia
Campionatele balcanice de volei, în Bulgaria

IUNIE
3—11 Campionatele europene de box tineret în România

IULIE
4— 5 Jocurile balcanice de atletism, în Turcia
8— 9 Regata Snagov la caiac-canoe
8— 9 Campionatele internaționale de atletism ale României
21—23 Campionatele balcanice de ciclism la București
24—30 Campionatul balcanic de baschet seniori, în Iugoslavia
22—23 Jocurile balcanice la atletism juniori, în Turcia
28—30 Campionatele europene de canotaj juniori, în Italia

AUGUST
3—12 Turneul de volei pentru calificare la J.O., în Franța
10—12 Campionatele europene feminine de canotaj, în R.F. a Germaniei
11—13 Campionatele balcanice de înot, în Bulgaria
19—21 Campionatele balcanice de înot tineret, în Turcia
26—10 IX. Jocurile Olimpice de vară de la München

SEPTEMBRIE
6—11 Campionatele europene de tir (glonț) juniori, în Suedia
22—24 Campionatul balcanic de baschet senioare, în România
14—10 X. Olimpiada de șah, în Iugoslavia
24—10 X. Campionatul mondial feminin de șah pe echipe în Iugoslavia
Campionatele mondiale de talere, în Danemarca

OCTOMBRIE
Campionatele balcanice de tenis de masă în Turcia
8—15 Campionatul european feminin de baschet, în Bulgaria

NOIEMBRIE
22—26 Campionatele balcanice de scrimă, în Turcia
Campionatele balcanice de haltere, în Iugoslavia

DECEMBRIE
20—10 Cupa Europei de șah juniori, în Olanda

Lupescu *înscrie spectaculos, cu capul, primul gol în partida cu Țara Galilor. Moment important în drumul calificării echipei României în sferturile de finală ale Campionatului European*

SOCCERUL ROMÂNESC ÎN ANUL 1971

Momentele „cheie" ale fotbalului nostru „văzute" de 10 maeștri emeriți ai sportului

La sfîrșitul unui an fotbalistic, bogat în evenimente interne și internaționale, care a însemnat pentru jucătorii români o nouă treaptă urcată pe calea afirmării valorice, se cuvine o trecere în revistă a faptelor și momentelor care au marcat în chip decisiv viața soccerului românesc.

Spre deosebire de alte dăți, cînd ultima caracterizare o făceau cronicarii, de data aceasta ne-am gîndit să le oferim prilejul să-și spună ultimul cuvînt ei, fotbaliștii, autorii performanțelor care ne-au adus tuturor bucurii.

Mihai Ionescu:

„ECHIPA NAȚIONALĂ DE AZI E MULT MAI BUNĂ DECÎT CU 5-6 ANI ÎN URMĂ"

Cred că în divizia A se joacă un fotbal mai bun ca în anii din urmă. Avem o echipă națională puternică, rodul creșterii valorice a fotbalului nostru. Cei mai mulți dintre tricolorii actuali se cunosc bine, unii au jucat împreună chiar la juniori sau tineret. Ei formează azi o familie și rezultatele se văd. Desigur, nivelul tehnic și organizarea jocului de azi sînt superioare celor manifestate de către echipa națională din vremea cînd eram titularul ei. De un mare ajutor le este actualilor titulari experiența competițională internațională dobîndită de-a lungul anilor. Nu mai există acea teamă față de adversar, care, altă dată, nouă, ne paraliza picioarele.

Am apărat poarta echipei României pentru ultima oară la Zürich, în ziua acelui nefericit 1—7. De atunci, de la acel accident, echipa României a făcut progrese dintre cele mai însemnate. În poarta reprezentativei s-au perindat în acești ani mai mulți portari: Coman, Gornea, Adamache, Ghiță, Răducanu. Coman, care m-a înlocuit, avea calități, dar... rabaturile din viața particulară l-au ținut pe loc. Adamache, cu care am fost la lot, este un sportiv dîrz, muncitor, exemplu în această privință. Dar, dintre toți, Răducanu e cel mai dotat. E avantajat și de un fizic excepțional cu care acoperă poarta și dezarmează pe înaintași. Răducanu nu trebuie să uite însă că aceste calități trebuie dublate de ambiție, de modestie, indispensabile unui mare portar. Lui îi revine marea responsabilitate de a apăra buturile și orice greșeală poate costa munca tuturor. Și Răducanu greșește uneori pentru că tratează prea ușor situațiile din teren.

Fotbalul românesc a avut întotdeauna portari de mare valoare. Așa au stat lucrurile și în 1971. Ceea ce vreau să le spun colegilor mei mai tineri este că nu trebuie să se mulțumească cu ce au realizat și că fotbalul cere multe sacrificii.

Nicolae Dobrin:

„NU MĂ INTERESEAZĂ CU CINE JOC, CI CUM JOC!"

Meciul România — Cehoslovacia a coincis cu reintrarea mea în echipa națională. Cînd am venit la lot — în vederea pregătirilor comune dinaintea acestei partide decisive pentru configurația clasamentului seriei I a preliminariilor C.E. — am fost primit foarte bine. Jucătorii și antrenorii au fost atenți cu mine, amabili. Aș zice că mi s-a făcut o primire deosebită, asemănătoare cu cea dinaintea meciului cu Portugalia.

Antrenorul Angelo Niculescu a stat de vorbă cu mine între patru ochi, cu cîteva zile înaintea întîlnirii cu echipa Cehoslovaciei, prilej cu care mi-a spus, printre altele, că nu voi avea în teren nici o sarcină specială, ci va trebui să joc așa cum știu eu... Meciul cu Cehoslovacia a avut o miză uriașă. Pentru mine, însă, a fost un joc aproape ca oricare altul! Nu mă interesează cu cine joc, ci cum joc! Am vrut, e adevărat, să fac o partidă bună și să contribui la victoria echipei noastre.

Meciul a fost frumos, dramatic, extenuant. Echipa României a cîștigat pentru că a fost mai bună decît partenera ei. Mă bucură mult victoria obținută și faptul că am reușit să înscriu un gol într-un moment în care partida amenința să ia o turnură nefavorabilă nouă. Pînă la urmă totul a ieșit însă bine.

Radu Nunweiller:

„AM PLĂTIT CU MULTĂ SUFERINȚĂ MORALĂ SCEPTICISMUL UNORA"

Am încheiat cu bine încă un sezon internațional care la un moment dat părea iremediabil pierdut pentru mine. Am fost înconjurat de mult scepticism în această toamnă, poate exagerat de mult. Din partea unor tehnicieni, din partea unor spectatori, și, mai ales, din partea presei. Într-o oarecare măsură, scepticismul acesta avea explicații în evoluția mea inconstantă, în jocurile mai slabe din campionat. Dar s-au uitat, deodată, toate celelalte realizări și, în primul rînd, că la „națională" am jucat întotdeauna bine și niciodată slab. Au fost momente foarte grele pentru mine, mai ales înaintea partidei cu Cehoslovacia cînd, deși se știa că voi juca, unii gazetari susțineau încă inoportunitatea folosirii mele. Vă spun sincer că atunci nu mai voiam să joc, eram mihnit de această atmosferă potrivnică, de reacția acelor oameni care, în loc să mă mobilizeze, m-au zdruncinat nervos. În jurul meu, însă, colegii din lot și de la echipa de club m-au îmbărbătat continuu. Dar, în primul rînd, a fost antrenorul Angelo Niculescu care mi-a redat încrederea. „Radule, mi-a spus dînsul, tu ești capabil să joci foarte bine. Nu te lua după nimeni". Și, am făcut tot ce era posibil ca să joc bine.

Acum, după ce am plătit tribut sufletesc acelui scepticism, repet numai în parte justificat, pot spune că am satisfacția de a fi trecut peste handicapul psihologic ce nu poate fi redat în cuvinte și de a fi jucat bine în partidele cu Cehoslovacia și Țara Galilor, neratînd un sezon internațional în care îmi pusesem atitea speranțe.

Nicolae Lupescu:

„ANUL ÎN CARE SENTIMENTUL RESPONSABILITĂȚII NOASTRE A CĂPĂTAT NOI IMBOLDURI"

Coincidența — sau, poate, nu-i chiar o simplă coincidență? — a făcut ca să primesc înaltul titlu de maestru emerit al sportului chiar în perioada cînd împlineam un deceniu de fotbal în prima divizie națională, sub culorile aceluiași club: Rapid. Retrospectiva drumului meu în fotbalul de performanță, destul de scurtă dar densă, va avea, întotdeauna, ca suporți aceste momente.

În fond, dacă stau și mă gîndesc mai bine, ajung la concluzia că perseverența și devotamentul nu pot lipsi dintre trăsăturile unui sportiv care respectă marele public, ideea de sport, care își respectă vocația. Nu mi-a plăcut niciodată să-i dădăcesc pe cei mai tineri (deși la noi, la Rapid, uneori n-ar fi strict...), dar sînt convins că numai munca disciplinată, efortul nedrămuit, pe scurt, perseverența pe drumul spinos al performanței (care cere și sacrificii) poate aduce satisfacțiile cele mai mari. După cum sînt la fel de convins că devotamentul față de sportul iubit înseamnă, în primul rînd, dragostea pentru culorile clubului, unde ai cunoscut consacrarea, camaraderia în viața de toate zilele cu cei ce luptă în teren alături de tine, dăruirea de sine atunci cînd ți se încredințează tricoul echipei naționale.

Iată de ce mă bucur că am primit înalta distincție sportivă în anul în care conștiința civică, răspunderea fiecăruia dintre noi, au primit noi temeiuri, noi imbolduri.

Mihai Mocanu:

„AVEM APĂRĂTORI SUPERIORI ÎNAINTAȘILOR"

În anul 1971 am auzit pe foarte mulți spunînd că în campionatul nostru se marchează puține goluri. După părerea mea, cred că explicația rezidă în faptul că apărătorii din divizia A se situează la un nivel superior față de înaintași. Totuși, avem destui fundași care, atunci cînd se întîlnesc cu adversari avînd calități fizice deosebite — englezi, de pildă, ca să mă refer la ultimul exemplu oferit de Rapid — cedează în lupta corp la corp, în duelurile directe.

Din punct de vedere tehnic și tactic, fundașii noștri au făcut progrese deosebite. Dar fotbalul modern îți cere și o pregătire atletică superioară. În ultima vreme apărătorii caută să ia parte activă la joc, să construiască acțiuni de atac. Nu trebuie uitat însă că sarcina apărătorului este, în primul rînd, aceea de a deposeda. Am văzut în cariera mea fundași mari, chiar la campionatul mondial, care nu se complicau în joc, nu umblau cu artificii, iar cînd era cazul trimiteau balonul chiar și în tribună pentru a ieși dintr-o situație dificilă. Desigur, nu trebuie să încurajăm un asemenea mod de rezolvare a lucrurilor, dar e mai bine așa decît să-ți lași adversarul în poziție favorabilă, așa cum fac mulți dintre fundașii noștri. Încă se mai înscriu la noi destul de multe goluri din greșelile apărătorilor.

În campionat, în acest an mi-a plăcut apărarea U.T.A.-ei, sigură pe ea, echilibrată, metodică, deși nu sclipește prin cine știe ce manieră spectaculoasă de intervenții.

La U.T.A., omogenizarea acestui compartiment își spune cuvîntul. Cînd noi, cei de la Petrolul, am cîștigat campionatul ultima oară, în 26 de jocuri apărarea a evoluat cam în aceeași formulă. Se știa: Pahonțu, Boc, Florea, Mocanu. Așa se întîmplă, azi, la U.T.A.: Birău, Lereter, Pojoni, Popovici. Patru jucători care se cunosc foarte bine, care se ajută reciproc, fiecare dintre ei știind ce are de făcut.

La „națională" au fost folosiți cei mai buni apărători. Apreciez faptul că pentru fiecare meci s-a ales soluția cea mai bună în alcătuirea liniei de fundași. Apărătorii români au făcut față cu succes jocurilor internaționale, îndeosebi în partide interîări.

Mircea Lucescu:

„SPER CĂ JOCUL OFENSIV NE VA DA ȘI MAI MULTĂ ÎNCREDERE ÎN FORȚELE NOASTRE"

După o scurtă perioadă de regres, marcat în primăvară de „episodul Bratislava", echipa noastră națională și-a revenit la timp, încheind în mod fericit anul competițional 1971. Un nou duel cu valoroasa reprezentativă a Cehoslovaciei a fost cîștigat într-un moment în care elevii antrenorului Ladislav Novak, reprezentanții unei școli fotbalistice prestigioase, au dorit să se revanșeze după înfrîngerea suferită în Mexic.

Dar o calificare — aceasta, recentă, în sferturile campionatului european —, succedînd repede în timp alteia (aceleia de la ultima ediție a campionatului mondial) scoate, firește, succesele noastre de sub semnul întîmplării. În trei-patru ani, s-a sudat o echipă puternică, omogenă tehnico-tactic, unită pe planul moralului.

Etapa micilor fisuri a fost depășită, în momentul de față sîntem atît de legați sufletește încît pe terenul de joc uităm cărui club aparținem. Forța morală, care ne caracterizează, ne-a ajutat, foarte mult, în sezonul de toamnă, în transpunerea în joc a concepției ofensive. Am fost, iată, stupid egalați, la acea fază din partida cu Cehoslovacia, dar echipa nu și-a pierdut cumpătul, un singur minut mai tîrziu ea reușind, după cum se știe, să obțină GOLUL VICTORIEI.

Pe viitor acest joc îndrăznet, de atac, care, sper, să fi prins rădăcini, ne va aduce și mai multă încredere în forțele noastre.

Iosif Lereter:

SPIRITUL DE ECHIPĂ — SECRETUL SUCCESELOR

Da, așa este, un ziarist parcă a spus-o, U.T.A. alcătuiește o adevărată FAMILIE noțiune care, pe dreptunghiul gazonului, se traduce printr-un exemplar SPIRIT DE ECHIPĂ.

Acesta ar fi marele secret al succeselor repurtate de U.T.A. în ultimii ani. Și au fost destule, care de care mai prestigioase. Mă gîndesc la „eventul" reușit în campionatul național, cucerit de noi în anii 1969 și 1970, la victoria asupra lui Feyenoord — cea mai bună echipă din lume la ora aceea —, la recenta calificare în sferturile de finală ale Cupei U.E.F.A., la... perspectiva de a îmbrăca, încă o dată, în anul ce vine, tricourile de campioni.

Cine a reușit să închege această minunată familie?

Acesta ar fi, iată, al doilea mare „secret" al U.T.A.-ei... cunoscut de toți iubitorii fotbalului din țara noastră.

Să vi-l destăinuiesc, deci, și eu: el este credinciosul și priceputul antrenor **Nicolae Dumitrescu**, care, la 50 de ani, și-a petrecut jumătate din viață în mijlocul U.T.A.-ei.

Cornel Dinu:

„CAMPIONATUL NOSTRU DESPRE CARE AR MAI FI MULTE DE SPUS..."

Ar fi multe de spus pe marginea campionatului nostru cel de toate zilele. Cred că el a înregistrat un progres din mai multe puncte de vedere, și, în primul rînd, sub aspectul fizic. Campionatul nostru a cîștigat și prin aceea (sau mai ales prin aceea) că partidele de mare miză între echipe bune s-au ridicat la cote superioare, identice cu multe din cele disputate în campionatele unor țări europene cu fotbal dezvoltat. Acest campionat rămîne, totuși, deficitar în sine, mai ales prin inconstanță. Singura echipă care a făcut excepție este U.T.A. Iată un mare merit al acestei formații, în care unii jucători se află la sfîrșitul carierei, și al lui Nicolae Dumitrescu, unul din cei mai reputați antrenori români.

Campionatul poate fi discutat și prin prisma mutațiilor. Acum, echipele provinciale domină prin rezultate trio-ul bucureștean cu tradiții în lupta pentru supremație. Fenomenul se explică prin faptul că „marile puteri" de altădată nu s-au mai ridicat la valoarea și constanța cu care obișnuiseră, dar, zic eu, și prin aceea că în provincie există mai multe posibilități de organizare a unor echipe de divizia A. Cred că e un mare defect să acceptăm răsturnarea ierarhiei prin explicația acelora ce susțin că, datorită echipei naționale, formațiile cu jucători la lot au fost handicapate. Eu consider că menirea fotbalistului modern este să aibă cît mai multe jocuri în picioare, să evolueze bine tocmai într-un program încărcat.

Se discută despre relația echipa națională-campionat. Naționala a reușit să dreeze prestigiul actual al fotbalului românesc pentru că-i echipa cea mai bine organizată. Ca joc, echipa națională e încă deasupra campionatului, care are numeroase deficiențe, despre care ar mai fi multe de spus...

Ludovic Sătmăreanu:

„...ACEASTĂ MINUNATĂ COEZIUNE SUFLETEASCĂ DIN SÎNUL ECHIPEI NOASTRE"

Nu vreau să-i flatez pe antrenorul Angelo Niculescu, dar consider că el a contribuit decisiv — într-o proporție mai mare decît i se atribuie — la performanțele realizate de echipa noastră națională. Angelo Niculescu a reușit lucruri deosebite la cîrma reprezentativei. Dintre toate, aș vrea să mă opresc la coeziunea sufletească pe care a întronat-o și cultivat-o în sînul tricolorilor. O coeziune sufletească care se reazemă pe prietenia sinceră, pe respectul și ataşamentul reciproc.

În anul care a trecut, starea de coeziune sufletească din cadrul reprezentativei a avut un curs evolutiv, s-a consolidat. Nu numai că a fost menținută atmosfera favorabilă, propice pregătirilor, dar s-a simțit reîncadrarea lui Dobrin. Piteșteanul a fost primit foarte bine în mijlocul nostru. El s-a arătat mult schimbat în bine, s-a manifestat prietenos față de noi toți.

În încheiere, aș vrea să mai subliniez un aspect care atestă coeziunea sufletească de care aminteam. La echipa națională vin de multe ori jucători ieșiți din formă, care în etapele de campionat joacă slab. Îmi amintesc că eu traversam o dată, nu de mult, o perioadă grea. Jucam slab și o parte a presei îmi contesta vehement prezența în „11"-le tricolor. Cînd am venit însă la lot, nimeni nu m-a lăsat să înțeleg că sînt privit cu neîncredere. Dimpotrivă, toți mi-au vorbit frumos, mi-au spus că nu-i nimic, că voi trece eu bine, în cele din urmă, peste „criză". Cuvintele lor m-au mobilizat, m-au îmbărbătat, mi-au dat încredere și am reușit să-mi regăsesc cadența. Același lucru s-a întîmplat și cu Radu Nunweiller.

Emerich Dembrovschi:

„NU POȚI FI UN ATACANT MARE FĂRĂ SPRIJINUL COECHIPIERILOR"

Atacanții români, ca de altfel și... omologii lor de pretutindeni, au continuat și în 1971 aspra lor luptă cu apărările. Au fost mulți cei care au obținut satisfacții în această perioadă, dar și mai mulți cei care n-au reușit să-și vadă, decît arareori, visul împlinit — acela de a trimite balonul în plasă — deoarece echipele, în majoritatea lor, au rămas credincioase vechilor principii, baricadîndu-se în fața propriilor porți.

Pe unde să treci? Cum să te descurci?

Fiind anul imediat următor „Mundialului" din Mexic, colegii mei, înaintașii au încercat să copieze ceva din jocul marilor vedete văzute acolo: unii dintre ei, cei foarte solizi au vrut să joace fie ca Müller, fie ca Seeler, Jairzinho sau Riva; alții au încercat să-i copieze pe virtuozii Pele, Tostao, Sotil.

Nu este locul aici și, oricum, nu eu trebuie să fiu acela care să-i numească pe cei ce s-au străduit și au reușit să evolueze, aproape ca marile lor modele. Pot doar să afirm că în anul 1971 cei mai mult au reușit înaintașii care au fost și sprijiniți de coechipierii lor, de întreaga echipă. Și nu întîmplător liniile de atac cu cea mai bună productivitate în actuala ediție a campionatului au fost acelea ale echipelor U.T.A. și Sport Club Bacău, formații în care omogenitatea ansamblurilor a înlesnit reușitele celor cîteva individualități remarcabile: Domide, Kun, Both, Rugiubei, Pană, Sorin Avram.

Aceeași remarcă este valabilă, după părerea mea, și pentru echipa națională a cărei coeziune, la toți factorii, a stat la baza succeselor repurtate de ea în dificilul sezon internațional de toamnă. Și, cînd întreaga echipă se dăruie trup și suflet unui ideal — în cazul nostru calificarea în sferturi — crește, desigur, și forța de exprimare a ataculul.

Ancheta internațională a ziarului Sportul

CINE VA CÎȘTIGA CAMPIONATUL EUROPEI?

● Anglia mare favorită (chiar fără Ramsey...) ● Echipele consacrate au cules cele mai multe voturi ● Distanțe minime între următoarele clasate ● Anul trecut, pronosticurile s-au realizat aproape total!

A devenit o tradiție a ziarului nostru, ca — la fiecare sfîrșit de an — să organizeze o anchetă internațională în lumea fotbalului. De data aceasta, ne-am adresat antrenorilor echipelor naționale calificate în sferturile de finală ale campionatului european. *Întrebarea pusă acestora a fost următoarea:*

— Care vor fi primele 4 clasate, în campionatul Europei?

Fără îndoială, a „risca" un asemenea pronostic este destul de dificil. În primul rînd pentru că, în prezent, nu se cunosc încă perechile de echipe care vor susține meciurile din sferturile de finală. Apoi, nu se știe care dintre cele patru viitoare semifinaliste va găzdui turneul final, amănunt ce-și are importanța sa. În fine, se pare că, într-adevăr, toate cele opt formații calificate în sferturile de finală sînt de forțe apropiate. Ca dovadă, în răspunsurile primite la ancheta noastră, cu excepția Belgiei, toate echipele au fost punctate.

Clasamentul ce rezultă din adițiunea punctelor subliniază forța unor echipe care domină de cîțiva ani fotbalul european: *ANGLIA, R. F. a GERMANIEI, U.R.S.S. și ITALIA. Situat pe asemenea coordonate, rezultatul anchetei noastre pare logic și viabil.*

Singurul antrenor care nu a dat un pronostic este selecționerul echipei Angliei, Sir Alf Ramsey, *care — din modestie sau poate presimțind că majoritatea voturilor vor aparține formației sale — a preferat un scurt comentariu... De altfel*, Anglia a totalizat numărul cel mai mare de puncte la o diferență apreciabilă față de următoarele trei clasate. În schimb, pentru locurile 2—4, lupta a fost, după cum se vede, foarte strînsă *și cele trei echipe sînt departajate doar de 4 puncte!*

Să așteptăm însă luna iunie, cînd va avea loc turneul final pentru a vedea care dintre cei 8 șefi de coloană a avut dreptate...

P.S. Amintim cititorilor că ancheta noastră de anul trecut („Care vor fi cele 8 echipe calificate în sferturile de finală ale C.E."?) s-a soldat cu un succes aproape total: din cele 8 echipe, indicate în urma voturilor exprimate, 7 s-au calificat în sferturile de finală. Doar Scoția a cedat locul Belgiei!

Asa au răspuns...

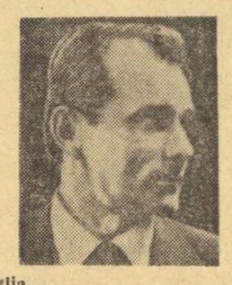

VUJADIN BOȘKOV (Iugoslavia)

1. Anglia
2. Iugoslavia
3. R. F. a Germaniei
4. România

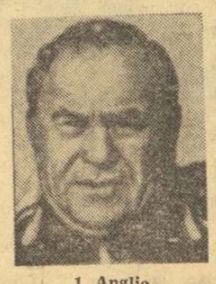

VALENTIN NIKOLAEV (U.R.S.S.)

1. Anglia
2. U.R.S.S.
3. România
4. Italia

RUDOLF ILOVSZKI (Ungaria)

1. Ungaria
2. Anglia
3. R. F. a Germaniei
4. U.R.S.S.

RAYMOND GOETHALS (Belgia)

1. Anglia
2. R. F. a Germaniei
3. Italia
4. U.R.S.S.

ANGELO NICULESCU (România)

1. U.R.S.S.
2. Anglia
3. R. F. a Germaniei
4. Italia

ALF RAMSEY (Anglia)

„Toate cele 8 echipe sînt foarte puternice și nici un meci nu va fi ușor de cîștigat, chiar pentru așa-zișii favoriți. Fiecare din „cele opt" poate cuceri trofeul".

HELMUT SCHÖN (R. F. a Germaniei)

1. Anglia
2. R. F. a Germaniei
3. Italia
4. U.R.S.S.

FERRUCIO VALCAREGGI (Italia)

1. Italia
2. Anglia
3. R. F. a Germaniei
4. U.R.S.S.

Clasamentul general

În urma voturilor exprimate (după punctajul: locul întîi — 4 p; locul doi — 3 p.; locul trei — 2 p.; locul patru — 1 p.), clasamentul general, reieșind în urma anchetei noastre, se prezintă astfel:

1. ANGLIA	25 puncte
2. R. F. a GERMANIEI	14 puncte
3. U.R.S.S.	11 puncte
4. ITALIA	10 puncte
5. UNGARIA	4 puncte
6—7. ROMÂNIA	3 puncte
6—7. IUGOSLAVIA	3 puncte
8. BELGIA	0 puncte

Anchetă realizată de Ion OCHSENFELD, cu colaborarea corespondenților noștri Dușan BUGARIN (Iugoslavia), **Katalin RUSZKAI** (Ungaria), **Ioakhim NEUSSER** (R. F. a Germaniei), **Iuri SOLOMAHIN** (U.R.S.S.), **Fernand BOUVIER** (Belgia), **Stan LEVENSON** (Anglia) și **CESARE TRENTINI** (Italia).

În concursul internațional de la Poiana Brașov

BIATLONIȘTII NOȘTRI AU CÎȘTIGAT ȘI PROBA DE ȘTAFETĂ

BRAȘOV, 29 (prin telefon). O ceață care făcea să nu se vadă de loc țintele, de pe linia de tragere, a determinat o amînare a startului cursei de ștafetă cu aproximativ trei sferturi de oră. Curios lucru, ceața era localizată deasupra Poienii mari, în timp ce mai sus, la Hotelul Sport și Postăvarul, soarele strălucea încă din primele ore ale dimineții. O dată ridicat peste creasta Crucurilor, soarele a început însă să împrăștie ceața și startul s-a dat într-un moment în care se credea că totul va decurge normal. În cursă au plecat cinci echipe, celor două formații ale lotului nostru național și reprezentativei R. F. a Germaniei alăturîndu-li-se (în afară de concurs) o echipă combinată A. S. Armata Brașov + Dinamo Brașov și o formație de tineret a echipei A.S.A.

Nicolae Veștea (România B) a reușit să ia conducerea încă de la prima buclă de 2,5 km și și-a consolidat-o după tragere, Victor Fontana (România A) fiind nevoit să facă o tură de penalizare. Tot din acest schimb, I. Niedermayer, executînd o tragere foarte slabă la poziția culcat (a spart un singur disc și a alergat patru ture de penalizare) a făcut ca echipa oaspete să fie distanțată definitiv de reprezentanții noștri. De altfel, o altă penalizare de trei ture în schimbul trei (T. Angerer) o va handicapa din nou, în final, echipa R. F. a Germaniei fiind întrecută și de echipele de club participante în afară de concurs.

În schimburile doi și trei, cîteva valuri de ceață au mai mascat țintele, făcînd necesară amînarea tragerii pentru sfîrșitul schimbului și înlocuirea turei de penalizare cu un minut suplimentar. Alteori s-a tras chiar cînd ceața era ceva mai subțire, sporind totuși dificultatea. Oricum, biatloniștii noștri au făcut dovada unei bune pregătiri pentru ștafetă și ne-au făcut să regretăm încă o dată absența de la start a biatloniștilor italieni, care ne-ar fi oferit o utilă comparație cu un adversar care ne-a întrecut la ultimele campionate mondiale.

În încheiere, am dori să remarcăm buna organizare a întrecerii — care, în ciuda condițiilor grele (lipsă de zăpadă și gheață) — a mulțumit pe toată lumea — și să aducem cuvinte de laudă oficialilor brașoveni (în frunte cu Vasile Căpățînă, veteranul lor) care s-au achitat cu bine de misiunea lor. Iată acum rezultatele tehnice: 1. **ROMÂNIA A (V. FONTANA** — o tură penalizare, **C. CARABELA** — 0 t. p., **I. ȚEPOSU** — 0 t. p., **G. VILMOȘ** — 0 t. p.), 2 h 06:41,; 2. **România B** (N. Veștea — 0 t. p., Gh. Gîrniță — 1 min. pen., N. Bărbășescu — 0 t. p., Gh. Cimpoia — 0 t. p.), 2 h 10:22; 3. **R. F. a Germaniei** (I. Niedermayer — 4 t. p., L. Liesthaler — 0 t. p., T. Angerer — 3 t. p., U. Ehrenberg — 1 t. p.), 2 h 23:16. În afară de concurs, combinata A.S.A. + Dinamo (I. Mîrza — 0 t. p., Gh. Voicu — 0 t. p., I. Olteanu — 0 t. p., V. Papuc — 1 t. p.), 2 h 18:27, A.S.A. tineret (N. Cristoloveanu — 1 t. p., I. Tudor — 0 t. p., V. Dihoi — 0 t. p., Gh. Catrici — 1 t. p.) 2h21:47.

★

Test preolimpic cu implicații directe în obținerea biletelor pentru Sapporo, concursul internațional de biatlon de la Poiana Brașov a fost pentru antrenorii celor două echipe participante un prilej de observație atentă. Antrenorul **HANS HILPERT** (R.F.G.), după ce a ținut să mulțumească public pentru ospitalitatea cu care au fost primiți biatloniștii vest-germani, a remarcat și buna organizare a concursului. **„Pîrtia a fost în general corespunzătoare** — ne-a spus H. Hilpert. **Din păcate, traseul cursei individuale a avut o porțiune de coborîre care trebuia amenajată. Făgașele de gheață existente aici au produs numeroase căzături soldate — pentru schiorii noștri — cu două accidentări, ce-i drept nu grave, dar neplăcute. Trebuie să recunosc că, cu excepția lui Niedermayer, oamenii mei au mers slab. Cred că solicitarea nervoasă — cauzată de caracterul de selecție pentru Sapporo — a fost prea mare. Sînt convins că dacă le-aș fi putut spune înainte de cursă băieților mei că toți au locul asigurat, ei ar fi tras mult mai bine".**

Profesorul **CONSTANTIN TIRON**, antrenorul principal al echipei noastre, ne-a spus după concurs: **„Tensiunea selecției a influențat lupta dintre concurenți. Consider bune rezultatele la fond, deși lotul nu a trecut încă la pregătirea de viteză. Tragerile au fost mai slabe în cursa individuală. Aceasta din cauza unor reglaje necorespunzătoare, dar și din cauza pîrtiei înghețate, care a pretins o mai mare muncă cu brațele, reflectată negativ, mai ales la tragerea în picioare. Sînt, în schimb, mulțumit de felul cum s-a tras în proba de ștafetă".**

Gh. EPURAN
Mihai BÎRA

Gyorgy Vilmoș — ultimul schimb al ștafetei României A — pe linia de tragere

Foto: Theo MACARSCHI

A 13-a ANIVERSARE A REVOLUȚIEI DIN CUBA

SPORTIVII „INSULEI DE SMARALD" URCĂ PE TREPTELE PERFORMANȚEI

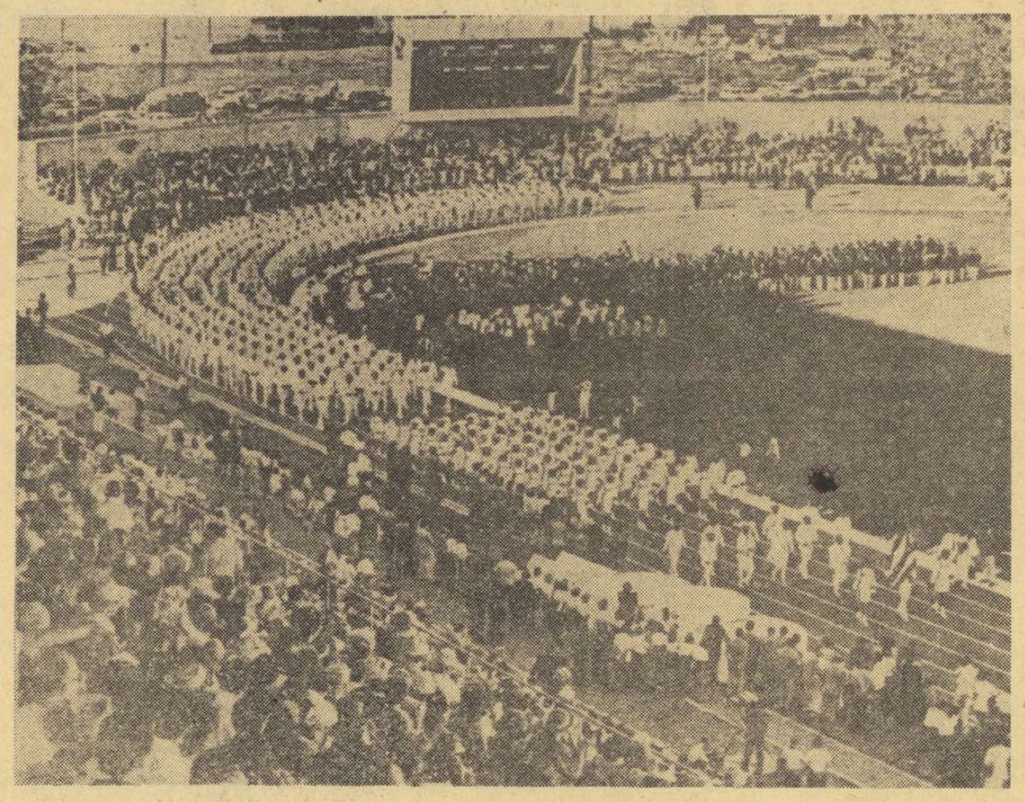

Delegația sportivilor cubanezi la Jocurile Americii Centrale (Panama — 1970)

Sportul cubanez a înregistrat remarcabile succese în marile competiții din cursul anului 1971. Faptul este cu atît mai deosebit, dacă avem în vedere că mișcarea sportivă a Cubei a început să se dezvolte pe baze noi, abia în ultimul deceniu, după victoria revoluției.

La 23 februarie 1961, a fost creat la Havana un organism central — Institutul național de sport, educație fizică și recreare (INDER) — menit să dea un nou impuls activității sportive din această țară. Una din primele acțiuni ale INDER-ului a fost „Planul Munte", numit astfel pentru că avea ca obiectiv amenajarea și construirea de baze sportive în zonele muntoase ale țării (Sierra del Escambray, provincia Las Villas ș.a.) care erau aproape complet lipsite de terenuri și săli de sport.

În scurt timp, datorită muncii pasionate și plină de pricepere depusă de specialiști, antrenori și profesori de educație fizică, sportul cubanez a început să se afirme pe plan internațional. Dacă la Jocurile Panamericane din 1963 (Sao Paulo), sportivii din „insula de smarald" au dobîndit 40 de medalii, la cele desfășurate la Winnipeg (1967), ei s-au clasat pe locul **III**, în urma Statelor Unite și Canadei.

Evoluția sportivilor cubanezi în Jocurile Olimpice ilustrează, la fel de elocvent, progresul lor continuu. La Roma (1960), ei nu au obținut nici o medalie, pentru ca la Tokio (1964) să cucerească o medalie de argint, iar, mai recent, la Ciudad de Mexico (1968) să-și îmbogățească palmaresul cu patru medalii de argint.

Victoriile consecutive din campionatul mondial de base-ball (sport atît de îndrăgit în această țară) în anii 1969, 1970 și 1971, succesul pe echipe în Turul ciclist al Mexicului, recordul mondial la triplu salt, stabilit de Pedro Perez Duenas la Cali demonstrează înaltul potențial sportiv al Cubei, potențial pe care tineretul din această țară și-l poate pune, acum, în valoare, dispunînd de bune condiții de pregătire (baze sportive, tehnicieni).

Formarea cadrelor de specialiști este asigurată de Școala superioară de educație fizică „Manuel Fajardo", de Institutul de medicină sportivă, ca și în diferite cursuri organizate periodic în diferite centre mari ale țării.

Este revelator — în ceea ce privește dorința de a-i ajuta mai mult pe sportivi în desăvîrșirea măiestriei lor — faptul că în momentul de față, conducerea INDER-ului pregătește crearea unui Institut superior de cercetări sportive avînd menirea să dea asistență tehnico-științifică eficientă sportivilor și antrenorilor preocupați de atingerea unor înalte performanțe.

Este neîndoielnic că, beneficiind de condiții din ce în ce mai bune de dezvoltare, sportul cubanez va continua să se afirme pe plan internațional, ceea ce face ca prezența sportivilor acestei țări la marile competiții să fie urmărită cu justificat interes.

fotbal

În loc de reportaj de vacanță

LA STEAUA, LA ÎNCEPUT DE DRUMURI

Terenul Ghencea. Am aflat că, după cele 12 zile de vacanță, steliștii s-au apucat, din nou, de treabă.

Așadar, înarmați cu creionul și cu carnetul de însemnări, ne instalăm în așteptare, pe marginea terenului de antrenament. Și, nu după multă vreme, îmbrăcați în treninguri vișinii cu dungă albastră — atît de cunoscute pentru origine — garda stelistă — **Sătmăreanu, Vigu, Tătaru, Năstase** și ceilalți apar, cu nedospăritele mingi la picior.

★

Pentru Valentin Stănescu, ultimele (cam multe) etape ale turului au avut un gust amar. Puncte „dinainte cîștigate" au fost pierdute incredibil, dar — după cum ne spune — jocul elevilor săi a fost acela care l-a nemulțumit în primul rînd.

— **De aceea — continuă — împreună cu colegul Constantin, ne-am gîndit și ne-am răzgîndit cum să facem să cîștigăm cu dreptul în anul viitor. Și am ajuns la concluzia că, în primul rînd, trebuie să scăpăm de niște lesturi: îngîmfarea unor jucători, neseriozitatea în pregătire a altora, greșeli în abordarea antrenamentelor fizice (mai ales), ceea ce a determinat o ieșire prematură din formă a jucătorilor. Nu dau nume. Îmi place să cred că înșiși cei în cauză au uitat, la fel ca și mine, de aceste lucruri. La Steaua s-au încheiat toate conturile triste.**

— **Iarna asta va pune total formația noastră pe linia de plutire** — ne spune după antrenament Sătmăreanu. **Meciurile din „Cupa cupelor" vor constitui primul test al Stelei, ca echipă care bate la porțile elitei europene.**

— Apropo, ce echipă v-ar conveni drept adversară?

— **Eu știu? Dacă le enumăr... cam nici una: Steaua roșie Belgrad, Dynamo Berlin, Bayern München, Glasgow Rangers... Dar, oricum, dacă eliminăm o echipă cu mare firmă, gloria va fi cu atît mai mare...**

Între timp, apare lîngă noi Viorel Năstase. Și, normal, discuția alunecă spre postura lui de... transoceanian: **„Un vis! Un vis din care băieții trebuie să traducă în realitate cît mai multe lucruri".** Cît despre Gigi Tătaru, care muncise cît doi, ce se poate spune altceva, după înșeși cuvintele lui, decît că este hotărît să redevină unul dintre realizatorii speranțelor steliste?

...Am rămas plăcut impresionați de atmosfera de seriozitate și de hotărîrea de a se lua toate lucrurile de la capăt în tabăra stelistă. Și am părăsit-o, dar nu înainte de a ura succes celor care ne vor fi soli în țările Americii de Sud.

Radu TIMOFTE

Astăzi în sala Dinamo

MECI REVANȘĂ LA MINIFOTBAL

Ca urmare a succesului de care s-a bucurat la prima ediție și răspunzînd solicitărilor numeroșilor spectatori, clubul Dinamo organizează, astăzi, în sala din incinta Parcului sportiv, revanșa întîlnirii de minifotbal dintre **Dinamo** și **selecționata jucătorilor români care activează peste hotare.**

Meciul începe la ora 18,30.

Numărul următor al ziarului „Sportul" va apare luni 3 ianuarie 1972, la orele obișnuite. Rugăm corespondenții noștri să ne transmită relatările lor telefonice, duminică 2 ianuarie, de la ora 14.

NATAȚIE

În „Cupa speranțelor"

REȘIȚENII CONTINUĂ SUITA VICTORIILOR

CLUJ, 29 **(prin telefon, de la corespondentul nostru).** În ziua a doua a concursului de înot, dotat cu „Cupa speranțelor", găzduit de bazinul acoperit din localitate, reprezentanții Școlii sportive din Reșița au dominat întrecerile, adăugînd încă opt victorii celor cucerite în ziua inaugurală a competiției. În general, trebuie spus că probele desfășurate în această zi au purtat amprenta unei evidente note de echilibru, pentru primele locuri dîndu-se o luptă strînsă, decisă deseori pe ultimii metri. Interesant, de asemenea, duelul dintre clubu-rile Petrolul și Crișul pentru obținerea unei poziții cît mai bune în clasamentul general al „Cupei speranțelor"; cu totul promițătoare evoluția unor înotători clujeni care au constituit o reală surpriză, mai cu seamă dacă ținem seama de evoluția lor în alte ediții ale competiției.

Rezultate. BĂIEȚI CAT. A, **800 m liber:** 1. Al. Barani (Șc. sp. Reșița) 10:38,2; **200 m spate:** 1. D. Gropșanu (Șc. sp. Reșița) 2:34,9; 2. S. Angelescu (Șc. sp. 2) 2:35,7; 3. D. Aldea (Petrolul) 2:35,8 — a fost o cursă excepțională decisă în finalul ei; **4x100 m mixt:** 1. Șc. sp. Reșița 4:48,5 — **record republican** (v.r.: 4:49,9); 2. Petrolul 4:49,5, de asemenea sub vechiul record; CAT. B, **800 m liber:** 1. I. Svetz (Șc. sp. 2) 10:49,6; **200 m spate:** 1. I. Svetz 2:42,0; **4x100 m mixt:** 1. Crișul 5:20,8; CAT. C, **100 m delfin:** 1. H. Neagrău (Crișul) 1:22,7 — **record republican** (v.r.: 1:24,8); **4x100 m mixt:** 1. Crișul 5:57,7; CAT. D, **50 m bras:** 1. Csaba Szilagi (C.S.M. Cluj) 48,0 — **record republican** (v.r.: 49,7); 2. A. Toth (Șc. sp. Timișoara) 48,3; **4x50 m mixt:** 1. Crișul 3:04,2 — **record republican** (v.r.: 3:09,8); FETE CAT. A, **800 m liber:** 1. Eugenia Cristescu (Dinamo) 10:29,6; **200 m spate:** 1. Lavinia Donia (Șc. sp. Reșița) 2:39,7; **4x100 m mixt:** 1. Șc. sp. Reșița 5:21,7; CAT. B, **800 m liber:** 1. Cătălina Pănulescu (Petrolul) 11:13,6; **200 m spate:** 1. Edith Puell (Șc. sp. Reșița) 2:50,6; **4x100 m mixt:** 1. Șc. sp. Reșița 5:43,0; 2. Petrolul 5:43,5; CAT.C, **100 m delfin:** 1. Mihaela Georgescu (Petrolul) 1:23,7; **4x100 m mixt:** Șc. sp. Reșița 6:05,1; CAT. D, **50 m bras:** 1. Manuela Moisan (Petrolul) 48,6; 2. Marilena Măglașu (Dinamo) 48,8; **4x50 m mixt:** 1. Petrolul 3:09,5 — **record republican** (v.r.: 3:12,6).

Paul RADVANI

TENIS DE MASĂ

C.S.M. IAȘI ȘI COMERȚUL Tg. MUREȘ

AU PROMOVAT ÎN CAMPIONATUL REPUBLICAN DIVIZIONAR MASCULIN

IAȘI, 29 (prin telefon, de la corespondentul nostru județean).

La capătul a trei zile de întreceri, campionatul de calificare al echipelor masculine de tenis de masă s-a încheiat. Pe primul loc s-a clasat formația ieșeană *C.S.M.* (antrenor, ing. *Gabriel Simionescu*) alcătuită din *Cornel Macovei, Dan Apostu, Vasile Domnaru, Dan Andrieș, Marin Bujoreanu*), urmată de echipa Comerțul din Tg. Mureș.

Au ieșit în evidență evoluțiile jucătorilor Macovei (n-a pierdut nici un meci), Naftali, Singiorgian (Comerțul), Popovici, Bildea (Constructorul Hunedoara) și Cristian Romanescu (Cutezătorii Buzău).

Organizarea a fost bună, cu o singură excepție: sala Voința complet neîncălzită a creat dificultăți concurenților.

Rezultate, *grupa semifinală:* C.S.M. Iași cu Sănătatea T. Severin 9—1, Cutezătorii Buzău 9—1; Comerțul Tg. Mureș cu Crivița Roșie București 9—4, Constructorul Hunedoara 9—2. *Finala:* C.S.M. Iași — Comerțul Tg. Mureș 9—5 (Macovei cu Naftali 2—0, Sala 2—0, Valici 2—0, Singiorgian 2—0, Domnaru cu Sala 2—0, Valici 2—1, Singiorgian 1—2, Apostu cu Valici 2—0, Singiorgian 1—2, Naftali 2—1, Andrieș cu Singiorgian 0—2, Naftali 0—2, Sala 0—2, Macovei, Apostu—Naftali, Singiorgian 2—1); *locurile 3—4:* Constructorul Hunedoara — Cutezătorii Buzău 9—5.

C.S.M. Iași și Comerțul Tg. Mureș au promovat în campionatul republican divizionar din 1972.

D. DIACONESCU

handbal

LA SEMICERC

● După I.E.F.S., care se află în turneu la Budapesta, o altă divizionară A feminină pleacă în străinătate. Este vorba de Confecția București, care va prticipa la turneul de la Rostock (R.D. Germană), unde va evolua în compania unor echipe din Danemarca, Ungaria, U.R.S.S. și R.D.G. Turneul este programat între 1 și 3 ianuarie.

● Între 17 și 19 ianuarie, la Timișoara, este programat al doilea turneu de sală din cadrul turului II al diviziei A (fete). La băieți, al doilea turneu din cadrul turului II (în sală) se va disputa, între 17 și 19 martie, la Iași.

● Astăzi părăsește Capitala selecționata masculină a Bucureștiului care va participa la tradiționalul „Turneu de Anul Nou" de la Berlin. Lotul, pregătit de antrenorii Cornel Oțelea și Otto Telman, cuprinde următorii jucători: Anca, Banciu (portari), Goran, Popescu, Cristian, Mureșan, Roșescu, Coasă, Coman, T. Gabriel, Drăgăniță și C. Savu.

● Timișoara a găzduit turneul de juniori „Trofeul Bega", organizat de Școala sportivă Timișoara în colaborare cu ziarul „Neue Banater Zeitung". La competiție au luat parte echipele Liceului 4 Timișoara, Dinamo Pancevo (Iugoslavia), Sport Club Katowice (Polonia) și Șc. sp. Timișoara.

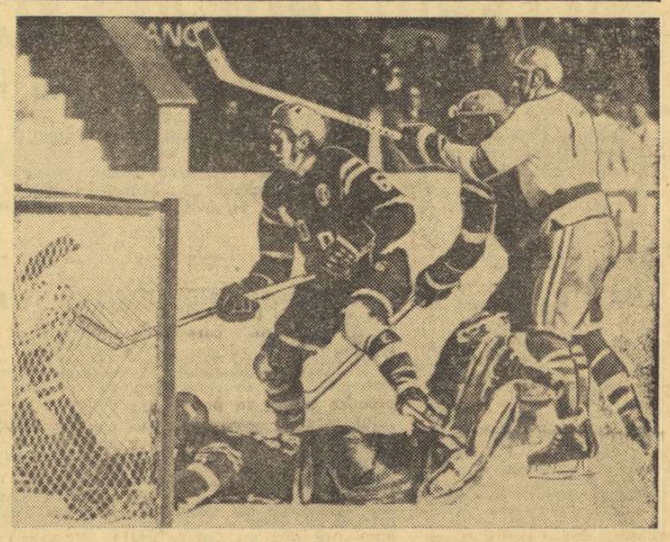

Moment din meciul de hochei S.K.A. Leningrad — Modo Alfredshem (6—1) din cadrul „Cupei Spengler" (de la stînga la dreapta): portarul Larson, Edin și Milton în luptă cu atacantul sovietic Soloduhin

Telefoto: A.P.-AGERPRES

VIE ACTIVITATE INTERNAȚIONALĂ LA HOCHEI

Competiția internațională dotată cu „Cupa Pondus" a programat în localitatea daneză Herning meciul dintre reprezentativele Bulgariei și Ungariei. Victoria a revenit, surprinzător, hocheiștilor bulgari cu 6—3 (2—0, 1—3, 3—0).

În cadrul „Cupei Ahearne", echipa sovietică Spartak Moscova a surclasat cu 14—4 (1—1, 4—2, 9—1) formația suedeză Djurgaarden. Echipa cehoslovacă ZKL Brno (fără selecționabili) a pierdut cu 2—4 (2—0, 0—2, 0—2) în fața formației suedeze Vaesteraas, iar echipele suedeze Soedertaelje și Leksand au terminat la egalitate: 7—7 (2—0, 3—4, 2—3).

După trei zile în „Cupa Spengler" conduc echipele SKA Leningrad și Sloven Bratislava cu cîte 4 p (2 meciuri), urmate de Japonia — 4 p (3 partide). În ziua a treia a competiției s-au înregistrat următoarele rezultate: SKA Leningrad — Modo 6—1 (1—0, 3—1, 2—0); Slovan Bratislava — Japonia 6—4 (1—1, 4—2, 1—1).

În cadrul turneului de la Colorado Springs, echipa U.R.S.S. a învins cu 13—3 (6—0, 6—0, 1—3) echipa S.U.A. La acest turneu participă și echipa Cehoslovaciei.

CAMPIONATUL DE BASCHET AL AFRICII

DAKAR, 29 (Agerpres). — La Dakar au continuat întrecerile celei de-a 6-a ediții a campionatului masculin de baschet al Africii. Într-o partidă extrem de echilibrată, selecționata Republicii Africa Centrală a învins, după două prelungiri, cu scorul de 76—69 echipa Togo. Alte rezultate: Mali — Republica Malgașă 95—68 (45—31); Republica Arabă Egipt — Sudan 72—63 (41—32); Maroc — Coasta de Fildeș 87—58 (44—24); Senegal—Camerun 65—47 (37—16).

În clasamentele celor două grupe conduc după patru zile: Senegal și Mali — 6 p (A), Republica Arabă Egipt — 6 p (B).

NACIONAL A CUCERIT „CUPA INTERCONTINENTALĂ"

MONTEVIDEO, 29 (Agerpres). 65 000 de spectatori au urmărit pe stadionul „Centenario" din Montevideo returul finalei „Cupei intercontinentale" la fotbal, dintre echipele Panathinaikos Atena și Nacional (Uruguay). După un joc cu multe faze spectaculoase, disputat într-o deplină sportivitate, fotbaliștii uruguayeni au obținut o victorie meritată cu scorul de 2—1 (1—0), intrînd astfel în posesia prețiosului trofeu (în primul joc 1—1).

Scorul a fost deschis în minutul 34 de *Artime* cu o lovitură de cap. În repriza a doua — (min. 75), același jucător înscrie din nou. În ultimul minut, *Domazos* a șutat năpraznic de la circa 35 m și *Filakouris*, prezent pe față, a schimbat traiectoria balonului, marcînd golul de onoare al formației elene.

Arbitrul scoțian McKenzie a condus formațiile: NACIONAL: Manga — Brunel, Masnik, Ubina, Castillo, Blanco, Mameli, Maneiro, Esparrago, Artime, Cubilla; PANATHINAIKOS: Ikonomopoulos — Mitropoulos, Athapassopoulos, Kapsis, Elefteriakis, Surpis, Filakouris, Dimitriou, Antoniadis, Domazos, Kouvas.

TELEX • TELEX • TELEX

La Copenhaga s-a disputat primul meci dintre echipa daneză Effertslaegten și formația cehoslovacă Tatran Preșov, contînd pentru sferturile de finală ale C.C.E. la handbal masculin. Victoria a revenit oaspeților cu scorul de 18—14 (4—5). Returul acestei întîlniri va avea loc la 2 ianuarie 1972 la Bratislava.

■

În ziua a doua a turneului internațional masculin de baschet de la Bremen, reprezentativa Cehoslovaciei a învins cu scorul de 105—69 (48—38) formația Elveției. Într-un alt joc, selecționata Austriei a întrecut cu 88—81 (52—37) echipa Olandei.

■

În turneul internațional „Open" de tenis de la Melbourne, cei doi mari favoriți, John Newcombe și Ken Rosewall, au obținut victorii scontate: primul l-a învins cu 6—2, 7—6, 6—3 pe compatriotul său John Bartlett, iar cel de-al doilea a dispus cu 6—3, 6—2, 6—1 de japonezul J. Kuki. Campionul sovietic Aleksandr Metreveli l-a eliminat în trei seturi cu 6—3, 6—2, 6—2 pe japonezul K. Tanabe, iar „veteranul" australian Frank Sedgman l-a întrecut cu 6—3, 1—6, 6—1, 7—5 pe Owen Davidson (Australia). Alte rezultate: Crealy — Giltinan 7—6, 7—5, 6—7, 4—6, 12—11; Cooper — Proisy 6—4, 3—6, 6—2, 7—5; Meyer — Fletcher 6—4, 2—6, 7—6, 6—7, 8—6.

■

În turneul internațional masculin de volei de la Bruxelles, T.S.K.A. Sofia a învins cu scorul de 3—1 (15—12, 15—11, 5—15, 15—7) pe Legia Varșovia, iar Csepel Budapesta a întrecut cu 3—2 (6—15, 13—15, 15—6, 15—11, 15—10) echipa belgiană V.C. Hormann. În clasament conduce T.S.K.A. Sofia cu 4 p.

■

În meci retur pentru „Cupa campionilor europeni" la volei masculin, echipa albaneză Dinamo Tirana a învins cu scorul de 3—1 echipa greacă Panathinaikos Atena. Voleibaliștii albanezi s-au calificat pentru turul următor al competiției.

Ancheta ziarului „Sportul" pentru desemnarea primilor 10 sportivi ai țării

CÎND VEȚI AFLA NUMELE CITITORILOR-CÎȘTIGĂTORI?

Concursul-anchetă a luat sfîrșit, sportivilor le-au fost decernate distincțiile și premiile, spectacolul de la Sala Palatului este de acum o amintire plăcută.

Urmează acum trierea cîștigătorilor concursului-anchetă inițiat printre cititorii ziarului **„Sportul"**, desemnarea „Celor mai buni 10 sportivi ai anului". Sîntem în măsură să vă anunțăm că în primul număr al ziarului nostru pe anul 1972 — care va apare în ziua de 3 ianuarie — vom publica lista cîștigătorilor acestui concurs.

La tragerea specială LOTO a Revelionului din 1 ianuarie 1972

PUTEȚI OBȚINE ÎN NUMĂR NELIMITAT

CÎȘTIGURI ÎN BANI; ● AUTOTURISME; ● EXCURSII ÎN ITALIA ȘI ÎN TURCIA

Puteți participa pe bilete de 2 lei, 5 lei și 15 lei varianta. Variantele de 15 lei vă dau dreptul de participare la toate extragerile cu șanse mari de cîștig

PROCURAȚI-VĂ BILETE DIN VREME!

MAGAZIN de ANUL NOU

ÎNTÎLNIRE CU ANUL 1972!...

[Fantezie... realistă]

Ne-am întîlnit la un pahar de vin și la o oră de roman polițist : miezul nopții. Printre sarmale, confetti și dansatori, el, 1972, m-a luat la brat și ducîndu-mă într-un colț, în care ne puteam oarecum vedea prin ceața de fum, m-a întrebat :

— Ce-i cu tine ? De ce ești așa trist și pe gînduri ?

— Nu sînt trist. Sînt nostalgic. Mă gîndeam la anul care a trecut, la 1971.

— A fost un an bun sau te-a dezamăgit ?

— Pentru mulți, foarte bun. Tenismenii, boberii, fotbaliștii l-au iubit nespus.

— Dar tu ?

— Și eu, ca fost atlet, desigur. Cu noi, anul 1971 a fost destul de darnic. În special cu săritorii (Corbu, Cornelia, Csaba) și discobolii — cvartetul fetelor.

— E-adevărat, sînt ani darnici și rodnici și alții săraci și ghinioniști.

— Nu, nu-i adevărat. De fapt voi sînteți nu așa cum vă dorim, ci așa cum vă facem. Desigur, meteorologic, încă nu știm să vă stăpînim. Dar încet, încet vom îmblînzi și furtunile, vom preîntîmpina și cutremurele, vom stăpîni și adîncurile. Spune-mi, ai gînduri bune ?

— Da, din cele mai bune.

— Ai să fii măcar tot atît de bun ca 1971 ?

— El cum a fost ?

— Rău n-a fost. Finaliști în Cupa Davis și la un pas de o mare victorie. Năstase al doilea jucător în premiul F.I.L.T. și campionul campionilor la turneul din Paris.

— Chiar așa ?

— Da. De ce te miră ? Apoi cataciștii, campioni mondiali la Belgrad, fetele campioane europene la Copenhaga... două medalii de argint la C.M. de lupte.

— Alteeva ?

— Titlu european la tir, campioni europeni de juniori la popice. Victorie de mare prestigiu la bob.

— Cu Pănțuru ?

— Da, cu Pănțuru. Vezi că știi. Echipajul lui a devenit campion european.

— Dar Gruia ce-a mai făcut ? Auzeam vorbind pe ceilalți ani, despre el.

— A, Gruia ? A stabilit un record !

— A trecut la atletism ?

— Nu, un record personal și handbalistic.

— Ce fel de record ?

— O sută de meciuri în echipa României și 500 de goluri date.

— Păi, Pele...

— Știu, 1 000. Dar, e altceva.

— De ce altceva ?

— Fiindcă e Pele, fiindcă e fotbal și fiindcă e rodul unei cariere de ani de zile

— Apropo, echipa voastră de fotbal cum a dus-o în anul care a trecut ? Să știi, s-a comentat mult în 1970 comportarea ei în Mexic.

— Da, ai dreptate. Și în acest an a reușit o performanță demnă de felicitat.

— A învins echipa Braziliei ?

— Nu, asta nu. Nu, încă. Dar s-a calificat în dauna Cehoslovaciei și Țării Galilor, în campionatul Europei. Dar, de ce ai luat o figură atît de solemnă ? Ce gînduri ai ?

— Gînduri pe care sigur le ai și tu. Nu este anul tău, nu ești tu 1972, anul olimpic ?

— Sigur că sînt. Și mă simt mîndru pentru asta. Nu toți anii se bucură de această cinste !...

— Dar nu numai Sapporo și Münchenul vor fi gloria ta !

— La ce te referi ?

— La alte multe și mari competiții. La mondialele de schi și hochei, la noua formulă de desfășurare a Cupei Davis, la europenele de sală la atletism...

— Atît ?

— Nu, și la multe alte lucruri. La noile cărți din editura „Stadion", la aniversările sporturilor de iarnă.

— Ce aniversări ?

— 50 de ani de schi în România și 100 de ani de patinaj.

— Bravo. Mă bucur pentru voi și... pentru mine.

— Îmi place că ești un an cu elan și optimism.

— Sigur că sînt. Numai că aceasta nu-i de-ajuns. Mai ales în sportul de performanță.

— Știu. Fără muncă, fără devotament, fără sacrificii...

— Da, așa este. Nimic nu vine de la sine, peste noapte. Nimic nu pică din cer.

— Uneori nici zăpada. Chiar o așteptăm. Iarna fără zăpadă, e ca un an competițional fără victorii.

— Să sperăm că le veți avea din plin pe amîndouă.

— Să sperăm. La revedere, noule an !

— La revedere, prieteni dragi !

— Cu bine, 1972 ! Să ne revedem la J.O. și în celelalte mari întreceri internaționale. Să ne fii prieten și suporter.

— Vă promit. Dar să fiți buni, ca să fiu mîndru de voi...

— Îți promitem, noule an. Îți promitem !...

Virgil LUDU

ACESTA E JOCUL MEU...

A fi tu însuți.

A fi zgîrcit la vorbă și a nu fi altfel — dacă acesta ți-e jocul și acesta ți-e norocul.

A nu face pe nebunul — dacă nu știi să faci pe nebunul.

A nu dansa după cum ți se cîntă — dacă ceea ce ți se cîntă nu ți se potrivește.

A ști ce ți se potrivește și ce nu.

A te simți bine în pielea ta, în jocul tău — și a nu dori de loc să intri în pielea altora, în jocul altora.

A nu fi demagog cu sentimente pe care nu le-ai încercat, cu gînduri pe care nu le-ai trăit — și a nu rosti, deci, vorbe care nu-ți aparțin.

A nu te mărturisi — dacă nu-ți vine să mărturisești „ce ai simțit", „ce ai gîndit" sau „ce ai spus atunci?

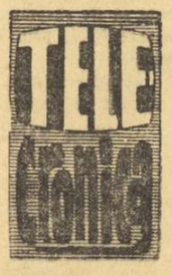

A rezista tuturor chemărilor „de a face frumos", tuturor provocărilor „de a face literatură" cînd știi prea bine ce ți-e propriu și ce nu...

A ști să spui la timp și serios: „nu m-am descurajat"..., „aici mi-am descărcat nervii", „acesta e jocul meu"...

A rîde cînd îți vine să rîzi, a tăcea cînd e de tăcut, a disprețui ceea ce e de disprețuit, a lăuda ceea ce e de lăudat, dar nu mai mult, a nu linguși, a nu te auto-linguși.

A nu-ți fi teamă că în ochii multora poți apare prea timid, prea modest, ipocrit, fraier sau fără haz... (oh, hazul pentru care acum, la sfîrșit de an, se face „moarte de om"...)

A nu-ți fi teamă că mîine vei fi vorbit, comentat, răsucit, a trăi drept, demn, fără a te lăsa terorizat de grosolănii și prostii — fiindcă știi că nu le poți răspunde.

A nu ști să legi dialog cu grosolănia — spre binele tău.

A lăsa proștii fără replică — fiindcă ei pier, ca și păsările, pre limba lor.

A fi, în toate, tu însuți și a nu regreta că „acesta e jocul tău", și nu altul...

În ultima duminică a anului, stînd în studio și uitîndu-se la el însuși, Ilie Năstase a făcut cel mai frumos meci al vieții sale de om, îndrăznind a fi ceea ce este... Alături de comentariile lui Țiriac, „noncomentariile" lui Năstase mi se par cele mai consistente evenimente ale telesportului lui Topescu din ptinea căruia mîncăm cu toții prea mult și prea bine, de la tinerețe pînă la bătrînețe, ca să nu-i închinăm un pahar.

BELPHEGOR

S. NOVAC

— Trebuie să mă antrenez; doar mă duc în țara lui Năstase și Țiriac !

N. CLAUDIU

— Și dacă te mai prind că rîzi de Petrolul, la anu' te trimit la ăia de la Steaua, cu care ține maică-ta, să-ți dea daruri !!!

RAVAȘE

În 100 de meciuri internaționale, handbalistul Gheorghe Gruia a înscris 500 de goluri.

Doi feciori nespus îmi plac
Și îi scot în relief
Unu-i Gruia lui Novac
Altu-i Gruia lui... Nedef !

Lui Răducanu, pentru ieșirile sale aventuroase din careu.

Rică e (cum spun
Spectatorii-n plen)
De inspector bun :
Pleacă pe... teren.

Lui Csaba Dosa (medalie de argint la Campionatele europene).

La concursuri, nu degeaba
Scrie foarte des gazeta,
Cum că tremură de Csaba
Adversarii, nu ștacheta.

Fotbaliștilor de la Steaua, care și-au dezamăgit suporterii în turul campionatului.

Pe micile ecrane
E „Steaua fără nume".
Voi vreți pe stadioane
Și Steaua fără... lume ?

Unui sportiv, căruia amicii îi sărbătoresc prea des succesele.

Am zimbit, văzînd cum trupa
Îți turna-n local nectarul.
Federația cu cupa
Și amicii cu... paharul.

Lui Ludovic Sătmăreanu.

E fundaș, dar dovedește,
Prin aportul lui fecund,
Că-ntre fotbaliști firește,
Nu-i pe linia de fund.

Unui țintaș.

Pin-o nimeri decarul,
Își serbează... centenarul !

Spectatorilor din Ploiești.

Cînd echipa pierde 'ntr-una
Cum suportă-i întrebăm ?
Ei răspund : sîntem suporteri,
Trebuie să... suportăm !

Fotbaliștilor de la Sport Club Bacău, clasați pe locul al doilea, după U.T.A.

Vrînd ca U.T.A. să priceapă,
Ei, etapă de etapă,
Ca-n tramvai pun întrebarea :
— Coborîți la... următoarea ?

Vioricăi Viscopoleanu.

La lungime dorim, iată,
Doar norocul să te... bată.

Rapidul a cedat și în retur echipei Tottenham.

Rapidule, bîrfesc gărarii
În glume căutînd balsam,
Că te ținură insularii
Și la revanșă TOT ÎN HAM !

Lui Carol Corbu, campion la triplu salt.

Merita titlul înalt
Și a dovedit-o-n fapte !
O fi ăsta triplu salt,
Însă ei sare cît șapte !

Corneliei Popescu.

Mă silesc, măcar în rime,
Să te-ntrec în înălțime !

Lui Ilie Năstase și Ion Țiriac.

Din cei care compun dubleta,
Nici unul nu-i cosmonaut
Și, totuși, ambii au făcut
Ocolul lumii cu... racheta.

Lui Victor Ciocîltea, din nou campion național la șah.

O zicală vrea să zică,
Că prea multă minte strică.
Dar la tine, mintea-n plus,
Văd că titlul ți-a adus.

Tot lui Victor Ciocîltea.

Titlul foarte mult dorit,
Și acum l-ai cîștigat,
Căci mutînd tu izbutit
A rămas el... nemutat.

Unui rugbyst.

Știam cu toți că în echipă,
S-a hotărît să joci aripă,
Dar ești cu antrenoru-n certuri
Pentru că tragi tot la... „trei sferturi" !

Unui șahist care intră mereu în criză de timp.

Cînd are masă-mbelșugată
Și pe deasupra trei clondire,
Nu depășește niciodată,
Ca-n meciuri, timpul de gîndire !

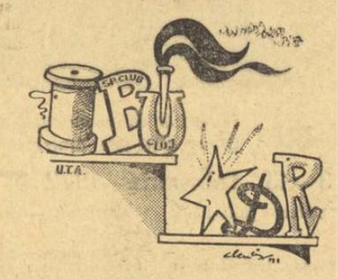

Cele trei „mari" reprezentante ale Capitalei, Steaua, Dinamo și Rapid, s-au clasat în urma a 5 echipe provinciale.

Senatoarele de drept
Ieri, în ierarhia noastră
Spun acuma cu respect :
— Vă rog, după dumneavoastră !

Lui Dobrin, cel mai bun fotbalist al anului, regele fentei.

Pentru ce e urmărit
Și păzit pe tot gazonul ?
— Pentru că e bănuit
Că ar fi „ascuns" balonul !

20 DE POANTE... BOANTE

● Unii scriu numai despre eșecuri. Există vulturi care se hrănesc numai cu leșuri.

● **Oricît de periculos ar fi jucătorul care produce emoții în careul advers, parcă mai periculos este cel care produce emoții în propriul careu.**

● Ocaziile ratate sînt datorii care se plătesc la sfîrșitul campionatului.

● **La rădăcina barei cresc golurile.**

● Dacă vedeta echipei îți pasează, și tu marchezi de la 40 de metri, se va spune că ai primit o pasă decisivă.

● **Pescuitul sportiv este o întrecere între om și pește.**

● Paralelele sînt două drepte care se întîlnesc... în sport.

● **Sigur că un vulpoi al gazonului este urmărit de vînătorii de picioare.**

● Dacă sîntem de acord cu noțiunea de „scor confortabil", atunci e bine s-o aducem la zi : confort I, confort II, confort III...

● **Oricîte șuturi ar șterge bara pe dinafară — șterse rămîn. Numai cele care se preling pe dinăuntru, rămîn de... neșters.**

● Publicul este sentimental : admiră pe cei tari, dar ține cu cei slabi.

● **Eusebio acuză fotbalul defensiv. Este firesc ca hoțului să nu-i placă seiful bine păzit.**

● Englezii joacă mingea. Brazilienii se joacă cu ea.

● **Un record nu este decît o poartă care se deschide spre altă poartă.**

● Se aude că apare o nouă revistă de sport, în care Fănuș Neagu, Ion Băieșu și Teodor Mazilu vor scrie cronica literară.

● **Un cuvînt despre rezerve : dacă sînt elemente tinere și talentate, merită să fie promovate fără... rezerve !**

● Tușa este o linie aparent inofensivă, pe care nimănui nu-i place să stea.

● **Ștacheta este o stinghie care se ridică ușor, dar se trece greu.**

● Înfumurarea este un fel de alcool, care te face să-i vezi pe ceilalți mai mici și pe tine... dublu.

CE AȚI FACE DACĂ AȚI FI...?

Ancheta cu tema de mai sus am întreprins-o fulger, fără însă a accepta răspunsuri... trăznite din partea celor intervievați pe stradă. Iată acum răspunsurile primite.

— Dacă aș fi eu Bazil Marian, l-aș trece pe Răducanu la înaintare.
— De ce ?
— Poate așa l-aș vedea și în poartă.

— Dacă aș fi arbitru, aș accepta să conduc numai meciuri pe terenuri neutre.
— De ce ?
— Ca să nu mai fiu acuzat de nimeni că țin cu echipa gazdă.

— Dacă aș fi administratorul patinoarului artificial „23 August" din Capitală, aș așeza lîngă ceasul electronic și o clepsidră.
— De ce ?
— Clepsidra nu se defectează niciodată.

REVELION FOTBALISTIC

● REVELION — Unica situație în care gazdele ar fi dispuse să evolueze în deplasare.

● ȚUICA CU MĂSLINE — Încălzirea.

● CU FURCULIȚA RADULE, NU CU MÎNA — Henț involuntar.

● SCOBITOARE — Vîrf de atac.

● SOSIREA CURCANULUI — Joc aglomerat la centru.

● GAZDA — Arbitru de... tușă.

● AM MAI LUAT O BUCATĂ — Atac concretizat.

● A VENIT ȘI IONESCU CU TOATĂ FAMILIA — Intrare periculoasă.

● GROZAVE SARMALELE ASTEA — Joc de tatonare.

● DA, PĂCAT ÎNSĂ CĂ S-AU TERMINAT — Șut în bară.

● 1 IANUARIE — Repriza a doua.

● PLECAREA MUSAFIRILOR — Echipa oaspeților părăsește terenul după ce a marcat un gol de... zile mari.

● DIN NOU GAZDA — Fundaș... măturător.

RECOMANDĂRI DE SPECTACOLE

U.T.A. : **„Marele premiu"**
S. C. BACĂU : **„Așteptarea"**
RAPID : **„D-ale carnavalului"**
UNIVERSITATEA CRAIOVA : **„Comedie cu olteni"**
POLITEHNICA IAȘI : **„Hello, Dolly !"**
FARUL : **„Arca lui Noe"**
CRIȘUL : **„Vinovatul e în casă"**
C.F.R. CLUJ : **„Waterloo"**

Marin PAUL

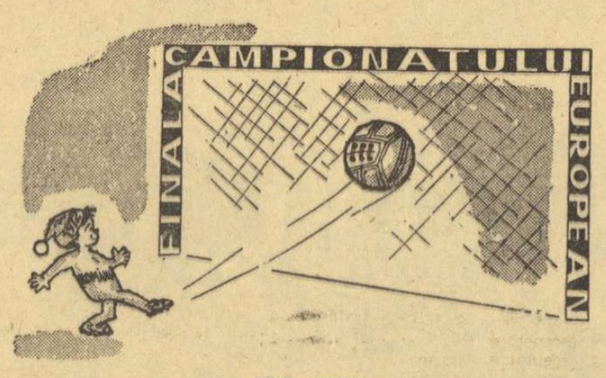

Fără cuvinte

Fred GHENADESCU

— Își face rezerve de „steluțe" ?!!
— Asta trebuie să fie arbitru de fotbal.

Al. CLENCIU

DIALOG ÎNTRE CODAȘI

— Ne vine și nouă rîndul ?
— Dacă mai rămîne de la cei din față !...

POȘTA LUI MOȘ GERILĂ

ANGELA POPESCU, Tecuci. *Greșiți. Jocul de șah nu este de origine scoțiană. Asta cu toate că — după spusele dumneavoastră — se joacă pe o tablă ecosez.*

N. ȘTIUTORUL, Iași. *Ce cunoștințe trebuie să aibă un arbitru de fotbal ? După unii, în primul rînd, îi sînt necesare cîteva cunoștințe la Colegiul de arbitri, pentru a fi delegat cît mai des.*

I. ILIE, Cîmpeni. *Într-adevăr, coșurile la jocul de baschet sînt găurite și sus și jos. Dar vina n-o poartă administrația sălii respective, ci regulamentul în vigoare.*

CECILIA STAN, Sinaia: *Este adevărat că se practică tot mai des „minifotbal" feminin. Dar n-am auzit încă dacă a apărut și „maxi" !*

POET AMATOR, Brașov : *Sînt mulți jucători de baschet care aruncă bine la coș. Dar nu știu care a fost redactor la vreo revistă literară !*

MARIANA NĂSTASE, București: *„Soțul meu se numește tot Ilie Năstase dar deși îl bat zilnic la cap, de zece ani, el nu a reușit să devină campion. E acesta un motiv să divorțez ?" Nici gînd. Dacă a rezistat soțul dv. timp de zece ani cicălelilor zilnice, să știți că este un adevărat campion. Deci, nu divorțați !*

NAPOLEON POPESCU București : *După relatarea dv., a fost gol în minutul 16. Păcat că e vorba de fotbal, și nu de autobuzul 74, care nu e gol la nici o oră.*

STRIGĂTURI

Foaie velde de alin, vlem să fim toți ca Doblin !
(Un grup de copii de la grădinița nr. 19)
Cel mai bun portar din lume, Răducanu i se spune !
(Formația de strigători a microbiștilor din Giulești)
Haide, joacă mai cu foc și mai saltă tu din loc !
(Simpatizanții echipei C.F.R. Cluj)
Foaie verde de pelin, în '72 succes deplin !
(Iubitorii de fotbal către Națională)

A. DRAGOȘ

— Noroc !

CORESPONDENȚĂ DE SEZON

Stimate nea Antrenorule,

Cu prilejul Anului Nou, vă trimit aceste rînduri, atît ca „La mulți ani", cît și ca unele chestiuni foarte importante, pe care vreau să le discutăm acum, cît activitatea e întreruptă, ca să știu dacă după vacanța de iarnă mă mai întorc sau nu la echipa ce cu onoare antrenați. Să știți că nu mi-e ușor să atac problemele care urmează, de aceea stau de 90 de minute pe gînduri, căutîndu-mi cuvintele cu pixul în gură, de mi-am umplut măseaua de minte cu pastă care nu se ia. Pînă la urmă, m-am gîndit că lucrul cel mai bun este să pun problemele pe puncte, adică s-o luăm alfabetic, de la 1 la 3.

Începem cu punctul unu : să știți că a început să mă plictisească și să mă enerveze că-mi tot spuneți să-mi termin îndelungatele mele studii, întrerupte în clasa a IX-a, din cauza încorporării. Oricine se uită mai atent, vede că nu mai am cap de învățătură, că de fapt nici nu am nevoie : cu ce știu, mă descurc destul de bine. Le văd și la geografie, că știu pe dinafară de unde mi-am adus fiecare fiș și fiecare sticlă cu gin ; le văd și la limbi străine, că pronunț foarte bine și Pol Mol și Grunding și Ceau Bambina... E drept că la discuția aceea, despre Arhimede, m-ați prins în ofsaid, că nu știam cine-i acest grec. Abia a doua zi mi-am adus aminte că-i fundaș la un club din Salonic. Dar asta n-are nici o importanță, fiindcă n-am jucat niciodată pe partea lui. Așa că trecem la...

Punctul doi. Nu admit să mă mai cicăliți în chestiunea învățării unei meserii, care — cică — să-mi asigure viitorul ; ce am nevoie să-mi asigur viitorul, cînd eu mă descurc destul de bine cu prezentul ? Și pe urmă, de leafă nici n-am nevoie, pentru că am săptămînal de la babacul doi poli, ceea ce mi-ajunge. Vorba aia : pămîntul cît e el de mare, și se învîrtește cu cei doi poli De ce nu m-aș învîrti și eu la aceeași sumă ? Mai ales că consumația, întotdeauna mi-o „plătește" suporterii. Și să-i vezi, săracii, ce frumos se poartă. După ce golesc un pahar, îl rîdic și strig : gooool !!... Și ei imediat mi-l umplu. Cu toate că eu, lor, nu le-am dat ocazia să strige : „gooo!", cam de vreo șase etape, deși de meserie sînt înaintaș central, dar chestia cu meseria am discutat-o, așa că trecem la...

Punctul trei, adică problema cu băutura, de la care mi s-a tras și ultima scoatere din lot. M-ați făcut să vă promit că nu mai calc pragul restaurantului și ați văzut prea bine că mi-am ținut promisiunea : ultima oară nu i-am mai călcat pragul. Am intrat direct prin vitrină. Dar asta s-a întîmplat pentru că eram asupra unui pahar cu vin băut ACASĂ, pahar care mi-a provocat un dezechilibru sufletesc al picioarelor, ceea ce m-a împins în vitrina unde am și rămas cîteva minute printre fripturi și alte specialități ale casei. Dar asta n-a avut nici o urmare, negăsindu-se prin apropiere nici un control economic, care să mă găsească fără prețul afișat. Am plătit vitrina și nimeni n-a mai spus nimic, afară de dv., care pentru o vitrină de 3 pe 2, **ați făcut un tărăboi 6 pe 9 !**

Prin urmare, dacă nu-mi promiteți că de la anul mă lăsați în pace în toate problemele de mai sus, atunci, fără supărare, în retur mă mut la altă echipă, din alt oraș, unde sînt oameni mai înțelegători și vitrine mai rezistente. În așteptarea răspunsului dv. vă spun încă o dată „la mulți ani" și vedeți să nu mă pierdeți, că înaintaș ca mine nu mai găsiți în toate bodegile din județ.

Al dv. fost (sau viitor)
FANE II
(p. conf. **Fred FIREA**)

DIN JURNALUL UNUI FOTBALIST

de **Mikola BILKUN**

LUNI. Echipa noastră a studiat teoria baletului indian. Apoi am jucat popice. Acum am rămas singur. Antrenorul șef s-a dus cu băieții pînă la bază să aducă șeile. E un slab fotbalist aceia care nu știe să călărească...

MARȚI. De dimineață am făcut exerciții de călărie. Petro a căzut și și-a scrîntit piciorul. Cred că nu va putea multă vreme apare în formație. După călărie, am jucat biliard. Eu joc bine și antrenorul e mulțumit de mine. El a spus : „înainte de a juca fotbal, trebuie să devii un jucător de elită de biliard. Biliardul dezvoltă precizia vederii și-n afară de asta obișnuiește ochiul cu culoarea verde, care seamănă foarte mult cu gazonul".

MIERCURI. Am audiat lecții despre mumiile egiptene. După masă a venit instructorul de sambo. A citit cursul introductiv teoretic. Antrenorul zice că fotbalistul trebuie să cunoască neapărat sambo. Sînt echipe care joacă atît de brutal încît necunoscînd sambo, mai bine să nu ieși pe teren. Seara, am jucat popa prostul. Eu am cîștigat de șaptesprezece ori.

JOI. Am luat parte la tir. Trag la țintă destul de bine, dar antrenorul mi-a spus că dacă vreau să devin un adevărat centru înaintaș, trebuie să exersez ziua și noaptea la tir. „Dacă nimerești ținta — nimerești și poarta" îi place antrenorului să spună mereu. Seara, am analizat atitudinea lui Valeriu Golovatiuk. El susținea o demagogie : „Pentru a ști să joci fotbal, trebuie să joci fotbal". I s-a dat un ultim avertisment : dacă nu va înceta să subaprecieze pregătirea generală sportivă, va fi eliminat din echipă.

VINERI. Am studiat teoria cîntului la flaut. De ce este necesar fotbalistului să cunoască flautul ? Astfel poate judeca numai omul cu vederi limitate. Antrenorul ne-a explicat că însușind teoria cîntului la flaut vom fi în stare să sesizăm cele mai fine nuanțe ale fluierului arbitrului, deoarece între fluierul arbitrului și flaut există foarte multă asemănare...

Nuanțele fluierului arbitrului ne vor permite să cunoaștem buna sau proasta dispoziție a arbitrului și acest lucru este de mare importanță. După prînz, a venit antrenorul de box și, trei ore și jumătate, am boxat. E un slab fotbalist acel ce nu știe boxul. Sînt cazuri cînd pe teren nu te poți descurca fără cunoștințele boxului ! Afară de asta, antrenorului îi place să repete : „Dacă știi să lovești cu mîna, știi să lovești și cu piciorul". Eu mă descurc binișor, dar Tolik s-a ales cu ochii umflați și o săptămînă nu va mai fi în formă.

Seara, numai ce am început să jucăm popa prostul, a intrat antrenorul și ne-a mustrat : „Voi nu sînteți din divizia B ca să jucați popa prostul, sînteți din divizia A, trebuie să jucați neapărat pocker.

SIMBĂTĂ. Am jucat polo pe apă. Aproape ca fotbalul. Porți, portari, mingi. Am început să atacăm vertiginos și am fi cîștigat dacă portarul n-ar fi dispărut. S-a constatat că acesta, neștiind să înoate, de rușine s-a înecat. A fost scos la mal și de-abia readus în simțire.

După cină am citit programul de antrenament pe săptămîna viitoare. În afară de sărituri de pe trambulină în apă, vom face exerciții de sărituri și cu parașute, iar la sfîrșitul săptămînii chiar din avion.

DUMINICĂ. Am vizionat la televizor pe fotbaliștii brazilieni. Ah, ce jucători extraordinari ! Oare este posibil să înveți să joci astfel fotbal ? Antrenorul spune că se poate.

După ce am admirat pe brazilieni, antrenorul a hotărît să introducă în programul nostru jocul de șah. Trei ore pe zi. Slab este acel fotbalist care nu face parte cel puțin din categoria a II-a a jucătorilor de șah.

Traducere din limba rusă de
I. BABIN
(Din revista „Literaturnaia gazeta")

Texte de : **Barbu Alexandru, J. Berariu, N. Brașoveanu, I. Ghinescu, Titi Gheorghiu — Vaslui, V. Hîlmu, Al. Lăpușneanu, D. C. Mazilu, Giuseppe Navara, D. Negrea, V. D. Popa, V. Rădulescu și I. Sainer — Ploiești.**

1972-anul Jocurilor Olimpice

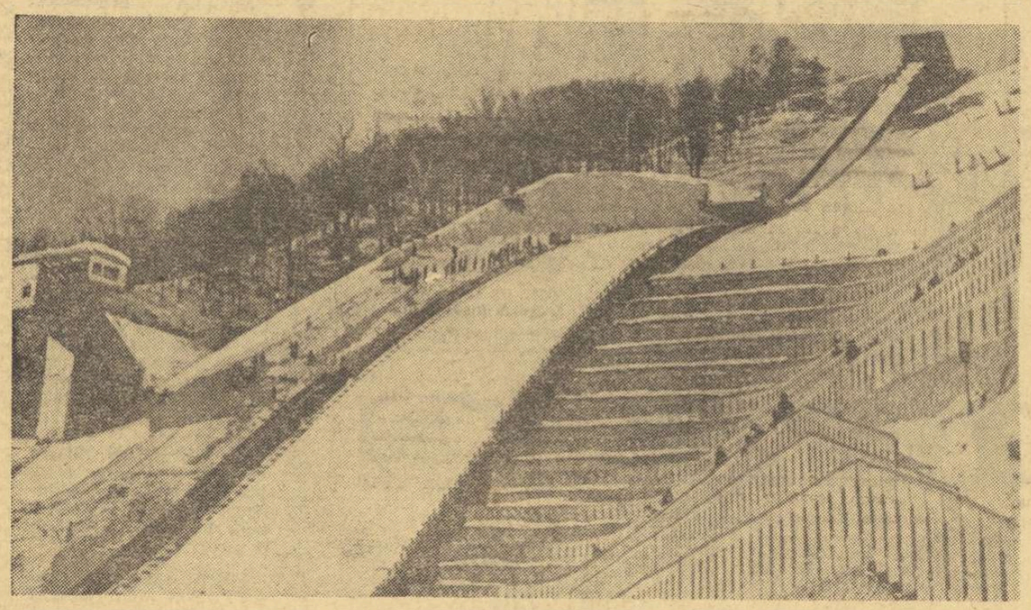

AU MAI RĂMAS 35 DE ZILE ! *Se spune că trambulina de sărituri cu schiurile de pe muntele Okura este una dintre cele mai frumoase din lume*

J.O. de iarnă — Sapporo 3 — 13 februarie 1972

BIATLON — 20 km individual și ștafeta 4x7,5 km
BOB — 2 persoane și 4 persoane
HOCHEI PE GHEAȚĂ
PATINAJ ARTISTIC — femei și bărbați individual și perechi
PATINAJ VITEZĂ — femei : 500 m, 1 000 m, 1500 m, 3000 m ; bărbați : 500 m, 1500 m, 5000 m, 10 000 m.
SĂNIUȚE — femei : simplu ; bărbați : simplu și dublu.
SCHI **alpin** — femei : slalom, slalom uriaș și coborîre ; bărbați: slalom, slalom uriaș și coborîre; **fond:** femei : 5 km, 10 km, ștafeta 3x5 km; bărbați: 15 km, 30 km, 50 km, ștafeta 4x10 km; **sărituri** — trambulina de 70 m și 90 m; **combinata nordică** — individual (sărituri + fond 15 km).

În pragul Anului Nou constatăm că iminența Jocurilor Olimpice din 1972 suscită un interes crescînd în opinia publică mondială (și nu numai sportivă). Întîlnirile cvadrienale ale celor mai buni sportivi din lume — sub semnul păcii și al prieteniei — concentrează atenția publicului larg spre arenele olimpice, dar și spre cei ce se vor întrece pentru medalii sau locuri de onoare.

Iubitorii de sport din țara noastră manifestă o curiozitate firească legată de posibilitățile și șansele candidaților olimpici români. Evoluțiile sportivilor noștri nu-i lasă indiferenți pe cei ce-i prețuiesc și-i susțin în eforturile lor de a consolida prestigiul țării și în acest domeniu.

Acum cînd nu mai sînt decît exact **35 de zile** pînă la **inaugurarea Jocurilor Olimpice de iarnă de la Sapporo**, cînd nu au mai rămas decît **240 de zile** pînă la **deschiderea festivă a Jocurilor Olimpice de vară de la München**, febra pregătirilor care a cuprins pe participanți sau candidați este însoțită de o lucidă apreciere a obiectivelor urmărite. Remarcabilă, în acest sens, ni se pare — spre deosebire de alte perioade preolimpice — participarea mult mai conștientă a sportivilor înșiși la întocmirea planurilor de pregătire, precum și la analizarea posibilităților de succes. Arbitrarul unor asemenea calcule — determinat de o seamă de factori imprevizibili — nu scade cu nimic valoarea aspirațiilor emise de sportivi. Dimtrimis pe locul 5, privindu-l de o meritată medalie de bronz în competiția de **biatlon** de la Innsbruck, pe György Wilhelm (pe care tovarășii lui munteni l-au poreclit în șagă Gheorghe Vilmoș). Acest rezultat a lansat pe biatloniștii români în lumea sportului mondial cu mult mai multă forță decît palidele prezențe anterioare la Jocurile Olimpice ale concurenților noștri la proba de patrulă militară. În peisajul de la Makomanai, în imediata apropiere a Satului olimpic, biatloniștii noștri se prezintă acum cu o echipă foarte matură, a cărei forță în alergarea pe schiuri s-a ameliorat și căreia i-ar mai fi necesară o concentrare (paradoxal) destinsă în momentele de tragere. În aceste condiții, nădejdile sînt îndreptățite pentru locurile IV—VI la ștafetă și clasarea unui concurent printre primii 10 în proba individuală.

În privința tinerilor noștri **schiori și patinatori**, ei nu pot avea altă pretenție decît aceea de a acumula experiență olimpică, de a-și îmbogăți arsenalul tehnic în compania celor mai buni competitori din lume.

potrivă. Avem sentimentul că un sportiv care își propune ocuparea unui loc fruntaș la Olimpiadă — fără a se autoliniști — scapă de nefericitul complex care pe mulți îi inhibă în clipa competiției înseși. Experiența și studii serioase întreprinse în ultima vreme dovedesc că sportivul care-și cunoaște forțele și care se prezintă la întrecere în „stare de luptă" (nu apatic, nu resemnat, nu la voia hazardului) — are șanse sporite de victorie.

Asemenea gînduri ne-au îndemnat să trecem în revistă succint aspirațiile candidaților olimpici români, răspunzînd interesului normal al publicului care se exprimă simplu în întrebarea : **„ce vor face ai noștri la Olimpiadă ?".**

ÎNTRE MUNTELE TEINE ȘI PARCUL MAKOMANAI

Jocurile de iarnă nu au cîntărit niciodată prea greu în zestrea de medalii a sportului românesc. Abia la ultima ediție, de la Grenoble, boberii Ion Panțuru și Nicolae Neagoe — încununînd o strălucită tradiție românească în acest sport — au cucerit prima medalie olimpică, de bronz.

Acum, în îndepărtata Japonie, la poalele muntelui Teine, pe o pistă pe care au recunoscut-o cu prilejul „săptămînii preolimpice", pilotul Ion Panțuru și tovarășii lui de echipaje vor încerca să obțină noi performanțe onorabile. La **bobul** de 2, ca și la cel de 4 persoane, aspirațiile lor vizează locul III—IV, dar — lăsînd modestia la o parte — cu omogenitatea echipajelor (de atîta vreme împreună pe aceleași boburi) și cu sporirea ambițioasă a forței de împingere la start, sîntem convinși că sînăienii nu se vor întoarce cu mîinile goale de la Sapporo !

Un singur balon ratat la tir l-a

PRIMA MEA OLIMPIADĂ

Am trăit bucuria imensă de a cîștiga campionatul mondial și totuși trebuie să mărturisesc cît îi invidiam pe cei cuprinși de fiorii întrecerilor olimpice ! Iată, acum ni se oferă și nouă, handbaliștilor, această posibilitate. Numai gîndindu-mă că vom participa la Jocurile Olimpice, și mă simt fericit. Speranțele pe care și le pun în noi susținătorii noștri, mă copleșesc și mă încurajează.

CRISTIAN GAȚU

POPULARITATEA SPORTULUI UTILITAR

Cine a îmbătrînit ca mine pe cărările albe de zăpadă, ducînd pușca tot mai grea în spinare, știe că biatlonul nu e joacă de copii. Și totuși, să-ți porți schiurile peste văioage și-apoi să ochești cu mîna înghețată pe armă, în căldura oboselii — ce sport frumos ! Un sport utilitar înainte de toate, pe care rezultatele noastre la Olimpiadă l-ar putea face mult mai popular printre tineri.

GYÖRGY WILHELM (VILMOȘ)

BĂTĂLIE APRIGĂ PENTRU LOCURI DE ONOARE

La ultima ediție a Jocurilor Olimpice de vară, de la Ciudad de Mexico, în 1968, sportul românesc a cules cel mai mare număr de medalii din istoria campaniilor sale olimpice, înregistrînd și cel mai bun punctaj de pînă acum. Cu cele 15 medalii obținute, sportivii noștri s-au clasat (în ierarhia neoficială stabilită de statisticieni) pe locul al 12-lea din 113 țări care și-au trimis reprezentanții în Mexic și din 44 de țări care au cucerit medalii. În aceeași împrejurare, totalizînd 100,5 puncte (acordate pentru locurile 1—6) sportul nostru s-a situat pe locul al 13-lea din 53 de țări care au reușit să acumuleze puncte.

Palmaresul acesta nu poate fi considerat decît un etalon cu totul teoretic și cu valoare mai curînd istorică, pentru că între timp s-au petrecut importante mutații pe tărîmul sportului mondial, iar Jocurile de la Oberwiesenfeld prezintă particularități ce nu pot fi neglijate în calculul sincer al șanselor. Este evident, mai ales în ultimele decenii, că **fiecare nouă ediție a Jocurilor Olimpice ascute lupta sportivă — și nu numai pentru victorie, ci și pentru locurile de onoare. Bătălia aceasta aprigă a făcut ca nu numai medalia de aur, nu numai medaliile în general, ci orice loc printre primii 10 în lumea olimpică extrem de valoroasă să fie dorite, căutate.** Pe de altă parte, scala acum mai largă — fără a fi diluată — a aspirațiilor, face mult mai pretențios procesul de pregătire

Prin poziția lor geografică, Jocurile de la München devin extrem de accesibile sportivilor din țările europene, care nu vor întîrzia să ridice simțitor recordul înscrierilor la mai toate disciplinele din program. Această împrejurare va avea un efect direct asupra tăriei întrecerilor. Principalele forțe olimpice prin tradiție — echipele U.R.S.S. și S.U.A. — vor avea acum de suportat asaltul viguros al formațiilor R.D. Germane și R. F. a Germaniei (care beneficiază și de suportul publicului local), în concurența pentru medalii și puncte. Pe de altă parte, țări cu tradiție olimpică (Anglia, Italia, Australia, Franța, Suedia) care au pierdut unele poziții, vor face eforturi pentru a le recîștiga. În acest calcul strategic nu trebuie uitate nici tinerele state africane care se angajează cu tot mai multe veleități în înverșunata cursă olimpică.

DECISIV : NIVELUL DE PREGĂTIRE

Cum se încadrează sportul românesc în acest context ? Potrivit concluziilor preliminare ale C.N.E.F.S. și C.O.R., sportivii români vor fi prezenți la startul întrecerilor în 15 din cele 21 ramuri sportive aflate în programul Jocurilor Olimpice de la München. Această previziune nu poate fi dezisă decît de eventualitatea unor surprinzătoare performanțe realizate în prima jumătate a anului 1972, în sporturile neincluse (ciclism, călărie etc.). Precum logică este absența noastră la sporturi prea tinere sau prea puțin cunoscute în țară (slalom nautic, hochei pe iarbă, tir cu arcul etc.).

Pe baza valorii actuale și a creș-

PEȘTELE CEL MARE

Nu știu de ce se spune că e mai greu să păstrezi decît să cîștigi. La noi, în Delta, oamenii au altă vorbă. Ei zic că cine a prins o dată peștele cel mare, o să-l mai prindă și a doua oară. Eu am fost campion olimpic, acolo în Mexic. Cînd glumesc cu băieții, le spun : oare de n-aș mai fi iarăși și la München ? Dacă-i așa, îmi zic ei, tot glumind, ia-ți și năvodul cu tine...

IVAN PATZAICHIN

A 6-a OLIMPIADĂ

Ori de cîte ori aud oamenii vorbind despre „campioana olimpică Lia Manoliu" nu-mi vine a crede, nici astăzi, că aceea sînt eu. Dar tot atît de adevărat este că în clipele mele de tristețe, mă duc la vitrina în care păstrez medalia olimpică, o iau în mînă și mă consolez. Da, vreau să particip pentru a șasea oară la Olimpiadă, deși știu că va fi greu chiar să-mi fac loc în echipa națională.

LIA MANOLIU

terilor ce se preconizează pentru anul următor, se poate aprecia că **delegația olimpică a României se va prezenta la München cu posibilități de a cuceri medalii și de a obține puncte.** În prima linie se înscriu tot sporturile prin tradiție preponderente în palmaresul nostru : lupte, caiac-canoe, box, atletism, scrimă, handbal, tir. De asemenea, locuri bune în clasamente se pot ocupa la canotaj, fotbal, gimnastică, polo, volei.

Asemenea prognoze sînt firești în primul rînd în funcție de nivelul de pregătire a sportivilor noștri și de seriozitatea și tăria aspirațiilor lor. Totalizarea acestor nădejdi este un joc hazardat, de aceea ne vom rezuma a trece în revistă unele dintre principalele intenții ale sportivilor noștri, la limita lor maximă, aceea permisă desigur de condițiile obiective, printre care nu în ultimul rînd existența unor intenții similare la toți concurenții lor din arena olimpică.

ASPIRAȚIILE CANDIDAȚILOR ESTIVALI

Dacă **atletismul**, de pildă, vizează două medalii, o face fără îndoială cu gîndul la ultima ediție, de la Helsinki, a campionatelor europene, care i-au măsurat forța și posibilitățile de moment. Mult mai cuprinzătoare și semnificativă ni se pare tendința de a clasa 11 atleți și atlete (mai ales) printre primii 10 din lume. Intră în vizor în primul rînd săritorii (în înălțime și triplusalt), aruncătoarele de disc, alergătoarele de semifond etc.

Datorită numărului mare de categorii (și deci de medalii), **luptele** și-au construit o tabelă de previziuni mai complexă, înglobînd nu numai cele cîteva medalii sperate, ci și numărul de puncte ce urmează a fi acumulat : la stilul greco-romane 19—21 puncte, iar la libere 16—18 puncte.

În probele de **caiac-canoe**, două ambarcațiuni năzuiesc, nu fără îndreptățire, să urce pe podiumul olimpic : caiac 2 și canoe 2, adică echipajele de cîte doi băieți, cărora nu sînt departe de a li se alătura și fetele din caiacul dublu. Și mai sînt alte 4 probe de caiac-canoe în care în mod obișnuit reprezentanții noștri s-au distins.

Chiar și o privire fugară asupra calendarului de la München revelează extensia unică a programului galelor de **box.** Nici un alt sport nu acoperă 12 zile de întreceri (cu o singură zi de pauză între semifinale și finale). Această situație denotă pe de o parte participarea masivă a pugiliștilor amatori din lumea întreagă, iar pe de altă parte subliniază dificultatea excepțională a competiției, căile extrem de aspre de acces spre locurile fruntașe.

TRADIȚIA TIRULUI

Din 1952 pînă în 1960 inclusiv, s-a creat tradiția medaliei de aur a tirului românesc. Apoi, la ultimele două ediții olimpice, noi cei de la pistol viteză am stabilit permanența medaliei de argint. Cred că e cazul să ne întoarcem la tradiția de aur ! Dar pentru asta nu e suficient să vrem, trebuie să și muncim, în liniște și cu cartușe multe.

MARCEL ROȘCA

În aceste condiții, speranțele boxului românesc de a obține trei medalii nu pot fi considerate prea modeste.

Nu mai puțin încărcat pare programul la **scrimă,** dar aici e vorba de patru arme diferite. În mod justificat, aspirațiile cele mai optimiste privesc aci pe reprezentanții floretei, la ambele sexe. Fetele și-au propus să urce cu echipa pe podium, iar pe una dintre ele s-o propulseze în turneul final (locurile 1—6). La fel au gîndit băieții pentru proba individuală, urmînd ca echipa să încerce a se clasa printre primele 5 formații din lume. Sabrerii și spadasinii vor încerca să spargă gheața timidității care i-a handicapat de atîtea ori pînă acum.

NUMAI CAMPION AL LUMII ?

În 1968 — cînd aveam doar 19 ani și eram lipsit de experiență — n-am ajuns prea departe în turneul olimpic de lupte greco-romane. În 1969 am devenit campion al lumii. În 1970 — din nou. Anul acesta, un accident aiurisit m-a ținut departe de saltea. Dar acum mă simt iarăși bine, în stare să sfărîm stînci. Se îndoiește oare cineva cît de mult doresc să devin campion olimpic ?

GHEORGHE BERCEANU

EVOLUȚIA OLIMPICĂ A SPORTULUI ROMÂNESC

I. MEDALII ȘI PUNCTE

Ediția	Număr de medalii				
	Aur	Argint	Bronz	Total	Puncte
1952 — Helsinki	1	1	2	4	27,75
1956 — Melbourne	5	3	5	13	92
1960 — Roma	3	1	6	10	77
1964 — Tokio	2	4	6	12	92,50
1968 — Mexico	4	6	5	15	100,50

II. CLASAMENTUL PE NAȚIUNI

Ediția	Țări participante	Locul ocupat de România în clasamentele generale pe națiuni.		
		Medalii de aur	Total medalii	Puncte
1952 — Helsinki	69	XXIII	XXIII	XXV
1956 — Melbourne	67	IX	XII	XII
1960 — Roma	84	XI	X	X
1964 — Tokio	94	XIV	XII	XII
1968 — Mexico	113	XII	X—XI	XIII

Faptul că echipa masculină de **handbal** dorește să urce pe podium nu va surprinde pe nimeni. Campionii mondiali au dreptul la această aspirație, chiar și în conjunctura remanierii formației și a remarcabilei creșteri valorice a echipelor Iugoslaviei, R.D.G., Ungariei sau R.F.G., manifestată cu prilejul diferitelor turnee internaționale din acest an.

În ordinea sporturilor de echipă, trebuie spus, că **voleiul** și **fotbalul** sînt hotărîte nu numai să obțină calificarea pentru Jocurile Olimpice, dar să și demonstreze — printr-un surprinzător „comeback" — poziția lor exactă în ierarhia olimpică. Aceeași pare a fi și țința echipei de **polo pe apă,** care vrea să dovedească neîncrezătorilor că victoria obținută anul acesta la Hvar asupra echipei Iugoslaviei (campioană olimpică) nu a fost un accident !

În sporturile în care rezultatul echipei se obține prin adiționarea performanțelor individuale ale componenților (cum ar fi **gimnastica** feminină și masculină, sau **pentatlonul modern),** tinerii noștri reprezentanți se vor strădui să facă față unor concursuri foarte tari. Mai mult, echipa Elenei Ceampelea, de pildă, năzuiește chiar la locul 4.

Cu labilitatea performanțelor sale și cu puternicele implicații psihologice la fiecare probă, **tirul** trebuie să facă eforturi serioase pentru a rămîne la înălțimea tradiției sale în arena olimpică. La probele de pușcă, la pistol viteză sau la talere aruncate din șanț publicul așteaptă o medalie, precum locuri onorabile pot fi obținute și la pistol precizie sau la skeet.

În sfîrșit, **canotajul** țintește un loc pe podium la proba de 2 + 1, fără a neglija și posibilitățile ambarcațiunilor de 2 și de 4 fără cîrmaci.

PE URMELE LIEI

Am început în 1956 cu locul doi la Melbourne în proba individuală de floretă și aș vrea să nu se încheie cu locul 3 pe echipe obținut la Mexico. Nădăjduiesc, la 33 de ani, să ocup un loc în formația României și pentru Jocurile de la München, cea de a cincea ediție la care aș participa, pe urmele Liei Manoliu. Dar, de data aceasta, cu ajutorul coechipierelor, ambiția mea vizează și mai sus !

OLGA ORBAN-SZABO

În afara sporturilor de echipă, care reclamă firește prezența formațiilor integrale, se prevede participarea sportivilor români în limitele numărului total admis de regulamente la box, lupte, scrimă. **Eforturile C.N.E.F.S., C.O.R. și ale federațiilor de a pregăti și a trimite la München o impozantă delegație de onoare a sportului românesc, trebuie să fie răsplătite din partea sportivilor înșiși prin intensificarea antrenamentelor, prin concentrarea tuturor resurselor spre atingerea țelului propus.**

Buna reprezentare la viitoarele întreceri olimpice asigură nu numai sportului românesc, ci și țării întregi, sporul meritat de prestigiu.

Victor BANCIULESCU

AU MAI RĂMAS 240 DE ZILE ! *O parte din instalațiile sportive care vor beneficia de uriașul acoperiș translucid (în prim-plan piscina olimpică, în fundal : Satul olimpic)*

J. O. de vară — München 26 august - 10 septembrie 1972

ATLETISM — femei : 100, 200, 400, 800, 1500, 100 mg, 4x100, 4x400, lungime, înălțime, greutate, disc, suliță, pentatlon ; bărbați : 100, 200, 400, 800, 1500, 5000, 10 000, 110 mg, 400 mg, 3 000 m obstacole, 4x100, 4x400, 20 km marș, 50 km marș, maraton, lungime, înălțime, triplusalt, prăjină, greutate, disc, suliță, ciocan, decatlon
BASCHET — bărbați
BOX — 11 categorii
CANOTAJ — bărbați: simplu, S2+1, S2r, S2v, S 4+1, S4 și S 8+1.
CĂLĂRIE — proba completă individual și pe echipe, dresaj individual și pe echipe. Marele premiu al națiunilor : obstacole individual și pe echipe.
CICLISM — 100 km contra timp pe echipe, șosea — bloc individual, 4 000 m urmărire pe echipe, 2 000 m tandem, 1 000 m cu start de pe loc contra timp.
FOTBAL
GIMNASTICĂ — femei : echipe, individual compus (sol, bîrnă, sărituri, paralele) bărbați : echipe, individual, compus (sol, sărituri, paralele, inele, cal, bară).
HALTERE — 9 categorii
HANDBAL — bărbați
HOCHEI PE IARBĂ — bărbați
IAHTING — 6 clase
JUDO — 5 categorii.
CAIAC-CANOE — femei : caiac simplu, caiac dublu ; bărbați : K1, K2, K4, C1 și C2. **Slalom nautic :** K1 femei, K1, C1 și C2 bărbați.
LUPTE — greco-romane 10 categorii, libere 10 categorii
NATAȚIE — înot : 100, 200, 400, 800 și 4x100 liber, 100 și 200 bras, 100 și 200 delfin, 100 și 200 spate, 200, 400 și 4x100 mixt la femei, iar la bărbați : 100, 200, 400, 1500, 4x100 și 4x200 liber, 100 și 200 bras, 100 și 200 delfin, 100 și 200 spate, 100, 200 și 4x100 mixt ; **sărituri :** femei și bărbați trambulină și platformă ; **polo pe apă.**
PENTATLON — individual și pe echipe.
SCRIMĂ — floretă femei individual și pe echipe ; floretă, spadă, sabie bărbați individual și pe echipe.
TIR — pistol viteză și liber, armă liberă calibru redus 60 focuri culcat și 3x40 focuri, armă liberă calibru mare 3x40 focuri, talere șanț și skeet, mistret țintă mișcătoare.
TIR CU ARC — două probe : una pentru bărbați și una pentru femei.
VOLEI — femei și bărbați.

Redacția și administrația: București, str. Vasile Conta nr. 16; telefoane: centrală 11.10.05, secția corespondenți 11.51.09, interurban 72 și 286 ; telex : sportrom buc. 180, Tiparul „I. P. Informația", București 40368